



ประกาศองค์การบริหารส่วนตำบลหนองฉาง
เรื่อง ประกาศใช้แผนอัตรากำลัง ๓ ปี ประจำปีงบประมาณ ๒๕๖๑-๒๕๖๓

ตามประกาศคณะกรรมการพนักงานส่วนตำบลจังหวัดอุทัยธานี เรื่อง หลักเกณฑ์และเงื่อนไข เกี่ยวกับการบริหารงานบุคคลขององค์การบริหารส่วนตำบล หมวด ๒ ข้อ ๑๘ ประกอบกับมติคณะกรรมการพนักงาน ส่วนตำบลจังหวัดอุทัยธานี ในคราวประชุมครั้งที่ ๙/๒๕๖๐ เมื่อวันที่ ๒๖ กันยายน ๒๕๖๐ เห็นชอบแผน อัตรากำลัง ๓ ปี ประจำปีงบประมาณ ๒๕๖๑-๒๕๖๓ ขององค์การบริหารส่วนตำบลหนองฉาง นั้น

เพื่อให้เป็นไปตามประกาศคณะกรรมการพนักงานส่วนตำบลจังหวัดอุทัยธานี เรื่อง หลักเกณฑ์และ เงื่อนไขเกี่ยวกับการบริหารงานบุคคลขององค์การบริหารส่วนตำบล ข้อ ๑๘ องค์การบริหารส่วนตำบลหนองฉาง จึงประกาศใช้แผนอัตรากำลังพนักงานส่วนตำบล ๓ ปี ประจำปีงบประมาณ ๒๕๖๑-๒๕๖๓ โดยเริ่มใช้แผนนี้ ตั้งแต่วันที่ ๑ ตุลาคม พ.ศ. ๒๕๖๐ เป็นต้นไป

จึงประกาศมาให้ทราบโดยทั่วกัน

ประกาศ ณ วันที่ ๕ เดือน ตุลาคม พ.ศ. ๒๕๖๐

(นายสมหมาย อ่ำภิน)

นายกองค์การบริหารส่วนตำบลหนองฉาง



แผนอัตรากำลัง ๓ ปี
(ประจำปีงบประมาณ ๒๕๖๑ - ๒๕๖๓)

ขององค์การบริหารส่วนตำบลหนองฉาง
อำเภอหนองฉาง จังหวัดอุทัยธานี

คำนำ

การจัดทำแผนอัตรากำลัง ๓ ปี สำหรับปีงบประมาณ พ.ศ.๒๕๖๑-๒๕๖๓ ขององค์การบริหารส่วนตำบลหนองฉาง อำเภอหนองฉาง จังหวัดอุทัยธานี มีวัตถุประสงค์เพื่อนำไปใช้เป็นเครื่องมือในการวางแผนใช้อัตรากำลังคน การพัฒนากำลังคนให้สามารถดำเนินการตามภารกิจขององค์การบริหารส่วนตำบลหนองฉาง ได้สำเร็จเป็นไปตามวัตถุประสงค์และเป็นไปอย่างมีประสิทธิภาพและประสิทธิผล

การจัดทำแผนอัตรากำลัง ๓ ปี ทำให้องค์การบริหารส่วนตำบลหนองฉาง สามารถคาดคะเนได้ว่าในอนาคตในช่วงระยะเวลา ๓ ปีข้างหน้าจะมีการใช้อัตรากำลังข้าราชการและลูกจ้างตำแหน่งใด จำนวนเท่าใดจึงจะเหมาะสมกับปริมาณงานและภารกิจของหน่วยงาน อีกทั้งเป็นการกำหนดทิศทางและเป้าหมาย ในการพัฒนาพนักงานส่วนตำบลและลูกจ้าง และสามารถใช้เป็นเครื่องมือในการควบคุมภาระค่าใช้จ่ายด้านการบริหารงานบุคคลไม่เกินกว่าร้อยละ ๔๐ ของงบประมาณรายจ่ายประจำปีได้อีกด้วย

เพื่อให้การบริหารงานบุคคลของหน่วยงานเป็นไปอย่างต่อเนื่อง และปัจจุบัน องค์การบริหารส่วนตำบลหนองฉาง จึงได้จัดทำแผนอัตรากำลัง ๓ ปี สำหรับปีงบประมาณ พ.ศ. ๒๕๖๑-๒๕๖๓ ขึ้น เพื่อใช้เป็นเครื่องมือในการวางแผนการใช้อัตรากำลังคน การพัฒนากำลังคนให้สามารถดำเนินการตามภารกิจขององค์การบริหารส่วนตำบลหนองฉาง ให้สำเร็จลุล่วงเป็นไปตามวัตถุประสงค์ที่กำหนดไว้ และเป็นไปอย่างมีประสิทธิภาพและประสิทธิผล

สารบัญ

เรื่อง	หน้า
๑.หลักการและเหตุผล	๑
๒.วัตถุประสงค์	๒
๓.กรอบแนวคิดในการจัดทำแผนอัตรากำลัง ๓ ปี	๒
๓.๑.๑ พระราชบัญญัติสภาตำบลและองค์การบริหารส่วนตำบล พ.ศ. ๒๕๓๗ และแก้ไขเพิ่มเติมถึงฉบับปัจจุบัน (ฉบับที่๖) พ.ศ. ๒๕๕๒	๒
๓.๑.๒ พระราชบัญญัติแผนและขั้นตอนการกระจายอำนาจ ให้องค์กรปกครองส่วนท้องถิ่น พ.ศ. ๒๕๔๒ แก้ไขเพิ่มเติมถึงปัจจุบัน (ฉบับที่ ๒) พ.ศ. ๒๕๔๙	๓
๓.๑.๓ แผนยุทธศาสตร์ชาติ ๒๐ ปี	๔ - ๙
๓.๑.๔ แผนพัฒนาเศรษฐกิจและสังคมแห่งชาติ ฉบับที่ ๑๒	๙ - ๑๐
๓.๑.๕ แผนพัฒนาภาคเหนือตอนล่าง	๑๑ - ๑๒
๓.๑.๖ กลุ่มจังหวัดภาคเหนือตอนล่าง	๑๓
๓.๑.๗ ยุทธศาสตร์ของจังหวัดอุทัยธานี	๑๓ - ๑๕
๓.๑.๘ ยุทธศาสตร์การพัฒนาขององค์การปกครองส่วนท้องถิ่นในเขตจังหวัด	๑๖ - ๑๗
๓.๑.๙ ยุทธศาสตร์การพัฒนาขององค์การบริหารส่วนตำบลหนองฉาง	๑๗ - ๒๐
๓.๒ กำหนดโครงสร้างการแบ่งส่วนราชการภายในและการจัดระบบงาน	๒๐
๓.๓ การวิเคราะห์ต้นทุนค่าใช้จ่ายของกำลังคน :Supply pressure	๒๐
๓.๔ กระบวนการและระยะเวลาที่ใช้ในการปฏิบัติงาน (Work process)	๒๑
๓.๕ การวิเคราะห์งานที่ผ่านมา	๒๑
๓.๖ การวิเคราะห์ข้อมูลแบบ ๓๖๐ องศา	๒๒
๓.๗ การพิจารณาเปรียบเทียบกับกรอบอัตรากำลังขององค์กรอื่น	๒๒
๓.๘ การพัฒนาความรู้ความสามารถของบุคลากรในสังกัด	๒๒
๔.สภาพปัญหา ความต้องการของประชาชนในเขตพื้นที่องค์การบริหารส่วนตำบลหนองฉาง	๒๓
๔.๑ สภาพปัญหาองค์การบริหารส่วนตำบลหนองฉาง	๒๓
๔.๒ ความต้องการของประชาชนในพื้นที่ตำบลหนองฉาง	๒๔
๕.ภารกิจ อำนาจหน้าที่ขององค์การบริหารส่วนตำบลหนองฉาง	๒๔
๕.๑ ความเชื่อมโยงของ กฎหมาย/ระเบียบ/ยุทธศาสตร์ในระดับต่างๆกับภารกิจ อำนาจหน้าที่	๒๕ - ๒๙
๕.๒ การวิเคราะห์องค์กรด้วยวิธี SWOT Analysis	๓๐
๕.๓ ภารกิจ อำนาจหน้าที่ขององค์กรปกครองส่วนท้องถิ่น	๓๐ - ๓๒
๖.ภารกิจหลัก และภารกิจรอง ที่องค์การบริหารส่วนตำบลหนองฉางจะดำเนินการ	๓๓

เรื่อง

หน้า

๗.สรุปปัญหาและแนวทางในการกำหนดโครงสร้างส่วนราชการและกรอบอัตรากำลัง	๓๓ - ๓๕
๘.โครงสร้างการกำหนดส่วนราชการ	
๘.๑ โครงสร้างการกำหนดส่วนราชการ	๓๖
๘.๒ การวิเคราะห์กำหนดตำแหน่ง	๓๗
๘.๒.๑ การวิเคราะห์ต้นทุนค่าใช้จ่ายของกำลังคน :Supply pressure	๓๗
๘.๒.๒ กระบวนการและระยะเวลาที่ใช้ในการปฏิบัติงาน (Work process) และการวิเคราะห์งานที่ผ่านมา	๓๘ - ๔๐
๘.๒.๓ การวิเคราะห์ข้อมูลแบบ ๓๖๐ องศา	๔๑ - ๔๒
๘.๒.๔ การพิจารณาเปรียบเทียบกับกรอบอัตรากำลังขององค์กรอื่น	๔๒
๙.ภาระค่าใช้จ่ายเกี่ยวกับเงินเดือนและประโยชน์ตอบแทนอื่น	๔๕ - ๔๖
๑๐.แผนภูมิโครงสร้างการแบ่งส่วนราชการตามแผนอัตรากำลัง ๓ ปี	๔๗ - ๕๓
๑๑.บัญชีแสดงจัดคนลงสู่ตำแหน่งและการกำหนดเลขที่ตำแหน่งในส่วนราชการ	๕๔ - ๕๕
๑๒.แนวทางการพัฒนาข้าราชการหรือพนักงานส่วนท้องถิ่น	๕๖ - ๕๘
๑๓.ประกาศคุณธรรม จริยธรรมของข้าราชการหรือพนักงานส่วนท้องถิ่นและลูกจ้าง	๕๘
๑๔.ภาคผนวก	

๑. หลักการและเหตุผล

องค์การบริหารส่วนตำบลหนองฉางได้ดำเนินการจัดทำแผนอัตรากำลัง ๓ ปี ประจำปีงบประมาณ ๒๕๖๑ - ๒๕๖๓ โดยมีข้อระเบียบ และกฎหมายที่เกี่ยวข้อง ดังนี้

๑.๑ ประกาศคณะกรรมการกลางข้าราชการหรือพนักงานส่วนท้องถิ่น (ก.จ. , ก.ท. หรือ ก.อบต.) เรื่อง มาตรฐานทั่วไปเกี่ยวกับอัตราตำแหน่ง กำหนดให้คณะกรรมการข้าราชการหรือพนักงานส่วนท้องถิ่น (ก.จังหวัด) กำหนดตำแหน่ง ข้าราชการหรือพนักงานส่วนท้องถิ่น ว่าจะมีตำแหน่งใด ระดับใด อยู่ในส่วนราชการใด จำนวนเท่าใด ให้คำนึงถึง ภาระหน้าที่ความรับผิดชอบ ลักษณะงานที่ต้องปฏิบัติ ความยาก ปริมาณและคุณภาพของงาน ตลอดจนทั้งภาระ ค่าใช้จ่ายขององค์กรปกครองส่วนท้องถิ่น (อบจ., เทศบาล, อบต.) ที่จะต้องจ่ายในด้านบุคคล โดยให้องค์กรปกครองส่วน ท้องถิ่น (อบจ., เทศบาล, อบต.) จัดทำแผนอัตรากำลังของข้าราชการหรือพนักงานส่วนท้องถิ่น เพื่อใช้ในการกำหนด ตำแหน่งโดยความเห็นชอบของคณะกรรมการข้าราชการหรือพนักงานส่วนท้องถิ่น (ก.จังหวัด) ทั้งนี้ ให้เป็นไปตาม หลักเกณฑ์ และวิธีการที่คณะกรรมการกลางข้าราชการหรือพนักงานส่วนท้องถิ่น (ก.กลาง) กำหนด

๑.๒ คณะกรรมการกลางข้าราชการหรือพนักงานส่วนท้องถิ่น (ก.จ. , ก.ท. หรือ ก.อบต.) ได้มีมติเห็นชอบ ประกาศการกำหนดตำแหน่งข้าราชการหรือพนักงานส่วนท้องถิ่น โดยกำหนดแนวทางให้องค์กรปกครองส่วนท้องถิ่น (อบจ., เทศบาล, อบต.) จัดทำแผนอัตรากำลังขององค์กรปกครองส่วนท้องถิ่น เพื่อเป็นกรอบในการกำหนดตำแหน่งและการ ใช้ตำแหน่งข้าราชการหรือพนักงานส่วนท้องถิ่น โดยเสนอให้คณะกรรมการข้าราชการหรือพนักงานส่วนท้องถิ่น (ก.จังหวัด) พิจารณาให้ความเห็นชอบ โดยกำหนดให้องค์กรปกครองส่วนท้องถิ่น (อบจ., เทศบาล, อบต.) แต่งตั้งคณะกรรมการจัดทำ แผนอัตรากำลัง วิเคราะห์อำนาจหน้าที่และภารกิจขององค์กรปกครองส่วนท้องถิ่น (อบจ., เทศบาล, อบต.) วิเคราะห์ ความต้องการกำลังคน วิเคราะห์การวางแผนการใช้กำลังคน จัดทำกรอบอัตรากำลัง และกำหนดหลักเกณฑ์และเงื่อนไข ในการกำหนดตำแหน่งข้าราชการหรือพนักงานส่วนท้องถิ่นตามแผนอัตรากำลัง ๓ ปี

๑.๓ จากหลักการและเหตุผลดังกล่าว องค์กรปกครองส่วนท้องถิ่น (อบจ, เทศบาล, อบต.) จึงได้จัดทำแผนอัตรากำลัง ๓ ปี สำหรับปีงบประมาณ พ.ศ.๒๕๖๑ - ๒๕๖๓ ขึ้น

๒. วัตถุประสงค์

๒.๑ เพื่อให้องค์การบริหารส่วนตำบลหนองฉางมีโครงสร้างการแบ่งงานและระบบงานที่เหมาะสม ไม่ซ้ำซ้อนอันเป็นการประหยัดงบประมาณรายจ่ายขององค์กรปกครองส่วนท้องถิ่น

๒.๒ เพื่อให้องค์การบริหารส่วนตำบลหนองฉาง มีการกำหนดตำแหน่งการจัดอัตรากำลัง โครงสร้างให้เหมาะสมกับอำนาจหน้าที่ขององค์การบริหารส่วนตำบลหนองฉางตามกฎหมายจัดตั้งองค์กรปกครองส่วนท้องถิ่นแต่ละประเภทและตามพระราชบัญญัติกำหนดแผนและขั้นตอนการกระจายอำนาจให้องค์กรปกครองส่วนท้องถิ่น พ.ศ. ๒๕๔๒

๒.๓. เพื่อให้คณะกรรมการข้าราชการหรือพนักงานส่วนท้องถิ่น (ก.จังหวัด) สามารถตรวจสอบการกำหนดตำแหน่งและการใช้ตำแหน่งข้าราชการหรือพนักงานส่วนท้องถิ่นว่าถูกต้องเหมาะสมหรือไม่

๒.๔. เพื่อเป็นแนวทางในการดำเนินการวางแผนการใช้อัตรากำลังการพัฒนาบุคลากรขององค์การบริหารส่วนตำบลหนองฉาง

๒.๕. เพื่อให้องค์การบริหารส่วนตำบลหนองฉาง สามารถวางแผนอัตรากำลัง ในการบรรจุแต่งตั้งข้าราชการเพื่อให้การบริหารงาน ขององค์การบริหารส่วนตำบลหนองฉางเกิดประโยชน์ต่อประชาชนเกิดผลสัมฤทธิ์ต่อภารกิจตามอำนาจหน้าที่ มีประสิทธิภาพมีความคุ้มค่าสามารถลดขั้นตอนการปฏิบัติงานและมีการลดภารกิจและยุบเลิกหน่วยงานที่ไม่จำเป็นการปฏิบัติการสามารถตอบสนองความต้องการของประชาชนได้เป็นอย่างดี

๒.๖ เพื่อให้องค์การบริหารส่วนตำบลหนองฉาง สามารถควบคุมภาระค่าใช้จ่ายด้านการบริหารงาน บุคคลให้เป็นไปตามที่กฎหมายกำหนด

๓. ขอบเขตและแนวทางในการจัดทำแผนอัตรากำลัง ๓ ปี

คณะกรรมการจัดทำแผนอัตรากำลัง ๓ ปี ขององค์การบริหารส่วนตำบลหนองฉาง ซึ่งมีนายกองค์การบริหารส่วนตำบลหนองฉาง เป็นประธาน เห็นสมควรให้จัดทำแผนอัตรากำลัง ๓ ปี โดยให้มีขอบเขตเนื้อหาครอบคลุมในเรื่องต่าง ๆ ดังต่อไปนี้

๓.๑ ในการจัดทำแผนอัตรากำลังขององค์การบริหารส่วนตำบลหนองฉาง ในครั้งนี้ ได้วิเคราะห์ภารกิจอำนาจหน้าที่ความรับผิดชอบขององค์การบริหารส่วนตำบลหนองฉาง ตามพระราชบัญญัติสภาตำบลและองค์การบริหารส่วนตำบล พ.ศ. ๒๕๓๗ และแก้ไขเพิ่มเติมถึงฉบับปัจจุบัน (ฉบับที่ ๖) พ.ศ. ๒๕๕๒ และตามพระราชบัญญัติแผนและขั้นตอนการกระจายอำนาจให้องค์กรปกครองส่วนท้องถิ่น พ.ศ. ๒๕๔๒ แก้ไขเพิ่มเติมถึงปัจจุบัน (ฉบับที่ ๒) พ.ศ. ๒๕๔๙ ตลอดจนกฎหมายอื่น ให้สอดคล้องกับแผนพัฒนาเศรษฐกิจและสังคมแห่งชาติ แผนพัฒนาจังหวัด แผนพัฒนาอำเภอ แผนพัฒนาตำบล นโยบายของรัฐบาล นโยบายผู้บริหาร และสภาพปัญหาขององค์การบริหารส่วนตำบลหนองฉาง เพื่อให้การดำเนินการขององค์การบริหารส่วนตำบลหนองฉางบรรลุ ที่ตั้งไว้ ดังนี้

๓.๑.๑ พระราชบัญญัติสภาตำบลและองค์การบริหารส่วนตำบล พ.ศ. ๒๕๓๗

แก้ไขเพิ่มเติมถึง (ฉบับที่ ๖) พ.ศ. ๒๕๕๒ ส่วนที่ ๓ อำนาจหน้าที่ขององค์การบริหารส่วนตำบล

มาตรา ๖๖ องค์การบริหารส่วนตำบลมีอำนาจหน้าที่ในการพัฒนาตำบลทั้งในด้านเศรษฐกิจ สังคมและวัฒนธรรม

มาตรา ๖๗ ภายใต้บังคับแห่งกฎหมาย องค์การบริหารส่วนตำบล มีหน้าที่ต้องทำในเขตองค์การบริหารส่วนตำบล ดังต่อไปนี้

- (๑) จัดให้มีและบำรุงรักษาทางน้ำและทางบก
- (๒) รักษาความสะอาดของถนน ทางน้ำ ทางเดิน และที่สาธารณะ รวมทั้งกำจัดมูลฝอยและสิ่งปฏิกูล
- (๓) ป้องกันโรคและระงับโรคติดต่อ
- (๔) ป้องกันและบรรเทาสาธารณภัย
- (๕) ส่งเสริมการศึกษา ศาสนา และวัฒนธรรม

- (๖) ส่งเสริมการพัฒนาสตรี เด็ก เยาวชน ผู้สูงอายุ และผู้พิการ
- (๗) คุ้มครอง ดูแล และบำรุงรักษาทรัพยากรธรรมชาติและสิ่งแวดล้อม
- (๘) บำรุงรักษาศิลปะ จารีตประเพณี ภูมิปัญญาท้องถิ่น และวัฒนธรรมอันดีของท้องถิ่น
- (๙) ปฏิบัติหน้าที่อื่นตามที่ทางราชการมอบหมายโดยจัดสรรงบประมาณหรือบุคลากรให้

ตามความจำเป็นและสมควร

มาตรา ๖๘ ภายใต้บังคับแห่งกฎหมาย องค์การบริหารส่วนตำบลอาจจัดทำกิจการในเขตองค์การบริหารส่วนตำบล ดังต่อไปนี้

- (๑) ให้มีน้ำเพื่อการอุปโภค บริโภค และการเกษตร
- (๒) ให้มีและบำรุงการไฟฟ้าหรือแสงสว่างโดยวิธีอื่น
- (๓) ให้มีและบำรุงรักษาทางระบายน้ำ
- (๔) ให้มีและบำรุงสถานที่ประชุม การกีฬา การพักผ่อนหย่อนใจและสวนสาธารณะ
- (๕) ให้มีและส่งเสริมกลุ่มเกษตรกรและกิจการสหกรณ์
- (๖) ส่งเสริมให้มีอุตสาหกรรมในครอบครัว
- (๗) บำรุงและส่งเสริมการประกอบอาชีพของราษฎร
- (๘) การคุ้มครองดูแลและรักษาทรัพย์สินอันเป็นสาธารณสมบัติของแผ่นดิน
- (๙) หาผลประโยชน์จากทรัพย์สินขององค์การบริหารส่วนตำบล
- (๑๐) ให้มีตลาด ท่าเทียบเรือ และท่าข้าม
- (๑๑) กิจการเกี่ยวกับการพาณิชย์
- (๑๒) การท่องเที่ยว
- (๑๓) การผังเมือง

๓.๑.๒ พระราชบัญญัติแผนและขั้นตอนการกระจายอำนาจให้องค์กรปกครองส่วนท้องถิ่น พ.ศ. ๒๕๔๒ แก้ไขเพิ่มเติมถึงปัจจุบัน (ฉบับที่ ๒) พ.ศ. ๒๕๔๙ หมวด ๒ การกำหนดอำนาจและหน้าที่ในการจัดระบบการบริการสาธารณะ

มาตรา ๑๖ ให้เทศบาล เมืองพัทยา และองค์การบริหารส่วนตำบลมีอำนาจและหน้าที่ในการจัดระบบการบริการสาธารณะเพื่อประโยชน์ของประชาชนในท้องถิ่นของตนเองดังนี้

- (๑) การจัดทำแผนพัฒนาท้องถิ่นของตนเอง
- (๒) การจัดให้มีและบำรุงรักษาทางบก ทางน้ำ และทางระบายน้ำ
- (๓) การจัดให้มีและควบคุมตลาด ท่าเทียบเรือ ท่าข้าม และที่จอดรถ
- (๔) การสาธารณูปโภคและการก่อสร้างอื่นๆ
- (๕) การสาธารณูปการ
- (๖) การส่งเสริม การฝึก และประกอบอาชีพ
- (๗) การพาณิชย์ และการส่งเสริมการลงทุน
- (๘) การส่งเสริมการท่องเที่ยว
- (๙) การจัดการศึกษา
- (๑๐) การสังคมสงเคราะห์ และการพัฒนาคุณภาพชีวิตเด็ก สตรี คนชรา และผู้ด้อยโอกาส
- (๑๑) การบำรุงรักษาศิลปะ จารีตประเพณี ภูมิปัญญาท้องถิ่น และวัฒนธรรมอันดีของท้องถิ่น
- (๑๒) การปรับปรุงแหล่งชุมชนแออัดและการจัดการเกี่ยวกับที่อยู่อาศัย
- (๑๓) การจัดให้มีและบำรุงรักษาสถานที่พักผ่อนหย่อนใจ
- (๑๔) การส่งเสริมกีฬา
- (๑๕) การส่งเสริมประชาธิปไตย ความเสมอภาค และสิทธิเสรีภาพของประชาชน

- (๑๖) ส่งเสริมการมีส่วนร่วมของราษฎรในการพัฒนาท้องถิ่น
- (๑๗) การรักษาความสะอาดและความเป็นระเบียบเรียบร้อยของบ้านเมือง
- (๑๘) การกำจัดมูลฝอย สิ่งปฏิกูล และน้ำเสีย
- (๑๙) การสาธารณสุข การอนามัยครอบครัว และการรักษาพยาบาล
- (๒๐) การจัดให้มีและควบคุมสุสานและฌาปนสถาน
- (๒๑) การควบคุมการเลี้ยงสัตว์
- (๒๒) การจัดให้มีและควบคุมการฆ่าสัตว์
- (๒๓) การรักษาความปลอดภัย ความเป็นระเบียบเรียบร้อย และการอนามัย โรงมหรสพ และ
 สาธารณสถานอื่นๆ
- (๒๔) การจัดการ การบำรุงรักษา และการใช้ประโยชน์จากป่าไม้ ที่ดินทรัพยากรธรรมชาติและ
 สิ่งแวดล้อม
- (๒๕) การผังเมือง
- (๒๖) การขนส่งและการวิศวกรรมจราจร
- (๒๗) การดูแลรักษาที่สาธารณะ
- (๒๘) การควบคุมอาคาร
- (๒๙) การป้องกันและบรรเทาสาธารณภัย
- (๓๐) การรักษาความสงบเรียบร้อย การส่งเสริมและสนับสนุนการป้องกันและรักษาความปลอดภัยใน
 ชีวิตและทรัพย์สิน
- (๓๑) กิจกรรมอื่นใดที่เป็นผลประโยชน์ของประชาชนในท้องถิ่นตามที่คณะกรรมการประกาศกำหนด

๓.๑.๓ แผนยุทธศาสตร์ชาติ ๒๐ ปี

การจัดทำแผนอัตรากำลังมีความสัมพันธ์กับแผนยุทธศาสตร์ชาติ ๒๐ ปี โดยมุ่งเน้นเพื่อขับเคลื่อนการพัฒนาประเทศไปสู่ความมั่นคง มั่งคั่ง และยั่งยืน โดยแผนยุทธศาสตร์ชาติ ๒๐ ปี ของประเทศไทย กำลังอยู่ระหว่างการการเสนอร่างกรอบยุทธศาสตร์ชาติต่อที่ประชุมคณะกรรมการจัดทำยุทธศาสตร์ชาติ ซึ่งขณะนี้อยู่ระหว่างการดำเนินการปรับปรุงร่างกรอบยุทธศาสตร์ชาติตามมิติที่ประชุมคณะกรรมการจัดทำร่างยุทธศาสตร์ชาติ โดยร่างกรอบยุทธศาสตร์ชาติ ๒๐ ปี (พ.ศ. ๒๕๖๐ –๒๕๗๙) สรุปลงได้แล้ว ดังนี้

ยุทธศาสตร์ชาติ : กรอบการพัฒนาระยะยาว

เพื่อให้บรรลุวิสัยทัศน์
“ประเทศไทยมีความมั่นคง มั่งคั่ง ยั่งยืน เป็นประเทศพัฒนาแล้ว
ด้วยการพัฒนาตามปรัชญาของเศรษฐกิจพอเพียง”
 นำไปสู่การพัฒนาให้คนไทยมีความสุข
 และตอบสนองต่อการบรรลุ
 ซึ่งผลประโยชน์แห่งชาติ ในการที่จะพัฒนาคุณภาพชีวิต
 สร้างรายได้ระดับสูงเป็นประเทศพัฒนาแล้ว และสร้าง
 ความสุขของคนไทย สังคมมีความมั่นคง เสมอภาคและ
 เป็นธรรม ประเทศสามารถแข่งขันได้ในระบบเศรษฐกิจ



ความเชื่อมโยงของยุทธศาสตร์ชาติกับแผนในระดับต่างๆ

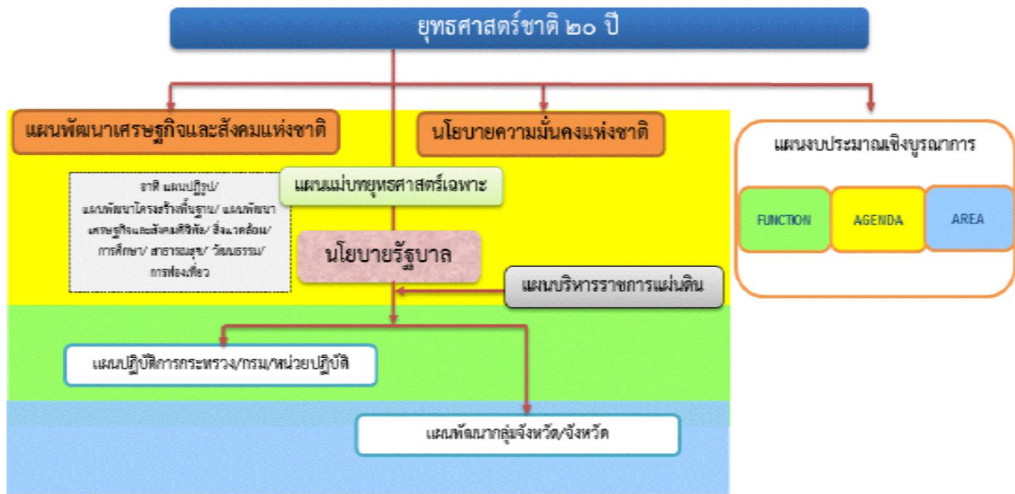

วิสัยทัศน์

วิสัยทัศน์ “ประเทศไทยมีความมั่นคง มั่งคั่ง ยั่งยืน เป็นประเทศพัฒนาแล้ว ด้วยการพัฒนาตามหลักปรัชญาของเศรษฐกิจพอเพียง” หรือเป็นคติพจน์ประจำชาติว่า “มั่นคง มั่งคั่ง ยั่งยืน” ทั้งนี้วิสัยทัศน์ดังกล่าวจะต้องสนองต่อผลประโยชน์แห่งชาติ อันได้แก่การมีเอกราช อธิปไตย และบูรณภาพแห่งเขตอำนาจรัฐ การดำรงอยู่อย่างมั่นคง ยั่งยืนของสถาบันหลักของชาติ การดำรงอยู่อย่างมั่นคงของชาติและประชาชนจากภัยคุกคามทุกรูปแบบ การอยู่ร่วมกันในชาติอย่างสันติสุขเป็นปึกแผ่นมีความมั่นคงทางสังคมท่ามกลางพหุสังคมและการมีเกียรติและศักดิ์ศรีของความ เป็นมนุษย์ ความเจริญเติบโตของชาติความเป็นธรรมและความอยู่ดีมีสุขของประชาชน ความยั่งยืนของฐานทรัพยากรธรรมชาติสิ่งแวดล้อม ความมั่นคงทางพลังงานและอาหารความสามารถในการรักษาผลประโยชน์ของชาติ ภายใต้การเปลี่ยนแปลงของสถานะแวดล้อมระหว่างประเทศและการอยู่ร่วมกันอย่างสันติประสานสอดคล้องกัน ด้านความมั่นคงในประชาคมอาเซียนและประชาคมโลกอย่างมีเกียรติและศักดิ์ศรีไม่เป็นภาระของโลกและสามารถเกื้อกูลประเทศที่มีศักยภาพทางเศรษฐกิจที่ดียิ่งกว่า

วิสัยทัศน์ : “ประเทศไทยมีความมั่นคง มั่งคั่ง ยั่งยืน เป็นประเทศพัฒนาแล้ว ด้วยการพัฒนาตามปรัชญาของเศรษฐกิจพอเพียง”



ความมั่นคง

- การมีความมั่นคงปลอดภัย จากภัยและการเปลี่ยนแปลงทั้งภายในประเทศ และ ภายนอกประเทศ ในทุกระดับ ทั้งระดับประเทศ สังคม ชุมชน ครอบครัว และปัจเจกบุคคล และมีความมั่นคงในทุกมิติ ทั้งมิติเศรษฐกิจ สังคม สิ่งแวดล้อม และการเมือง
- ประเทศ มีความมั่นคงในเอกราชและอธิปไตย มีสถาบันชาติ ศาสนา พระมหากษัตริย์ที่เข้มแข็งเป็นศูนย์กลางและเป็นที่ยึดเหนี่ยวจิตใจของประชาชน ระบบการเมืองที่มั่นคงเป็นปกติที่นำไปสู่การบริหารประเทศที่ต่อเนื่องและโปร่งใสตามหลักธรรมาภิบาล
- สังคม มีความปรองดองและความสามัคคี สามารถมีกำลังเพื่อพัฒนาประเทศ ชุมชน มีความเข้มแข็ง ครอบครัว มีความอบอุ่น
- ประชาชน มีความมั่นคงในชีวิต มีงานและรายได้ที่มั่นคงพอเพียงกับการดำรงชีวิต มีที่อยู่อาศัยและความปลอดภัยในชีวิตทรัพย์สิน
- ฐานทรัพยากรและสิ่งแวดล้อม มีความมั่นคงของอาหาร พลังงาน และน้ำ



ความมั่งคั่ง

- ประเทศไทยมีการขยายตัวของเศรษฐกิจอย่างต่อเนื่อง ยกระดับเป็นประเทศในกลุ่มประเทศรายได้สูง ความเหลื่อมล้ำของการพัฒนาลดลง ประชากรได้รับผลประโยชน์จากการพัฒนาอย่างเท่าเทียมกันมากขึ้น
- เศรษฐกิจมีความสามารถในการแข่งขันสูง สามารถสร้างรายได้ทั้งจากภายในและภายนอกประเทศ สร้างฐานเศรษฐกิจและสังคมแห่งอนาคต และเป็นจุดสำคัญของการเชื่อมโยงในภูมิภาคทั้งการคมนาคมขนส่ง การผลิต การค้า การลงทุน และการทำธุรกิจ มีบทบาทสำคัญในระดับภูมิภาคและระดับโลก เกิดความสัมพันธ์ทางเศรษฐกิจและการค้าอย่างมีพลัง
- ความสมบูรณ์ในทุนที่จะสามารถสร้างการพัฒนาต่อเนื่อง ได้แก่ ทุนมนุษย์ ทุนทางปัญญา ทุนทางการเงิน ทุนที่เป็นเครื่องมือเครื่องจักร ทุนทางสังคม และทุนทรัพยากรธรรมชาติและสิ่งแวดล้อม



ความยั่งยืน

- การพัฒนาที่สามารถสร้างความเจริญ รายได้ และคุณภาพชีวิตของประชาชนให้เพิ่มขึ้นอย่างต่อเนื่อง ซึ่งเป็นการเจริญเติบโตของเศรษฐกิจที่ไม่ใช้ทรัพยากรธรรมชาติเกินพอดี ไม่สร้างมลภาวะต่อสิ่งแวดล้อมจนเกินความสามารถในการรองรับและเยียวยาของระบบนิเวศน์
- การผลิตและการบริโภคเป็นมิตรกับสิ่งแวดล้อม และสอดคล้องกับกฎระเบียบของประชาคมโลกซึ่งเป็นที่ยอมรับร่วมกัน ความอุดมสมบูรณ์ของทรัพยากรธรรมชาติและสิ่งแวดล้อมมีคุณภาพดีขึ้น คนมีความรับผิดชอบต่อสังคม มีความเอื้ออาทร เสียสละเพื่อผลประโยชน์ส่วนรวม
- มุ่งประโยชน์ส่วนรวมอย่างยั่งยืน ให้ความสำคัญกับการมีส่วนร่วมของประชาชนทุกภาคส่วน เพื่อการพัฒนาในทุกระดับอย่างสมดุล มีเสถียรภาพ และยั่งยืน
- ประชาชนทุกภาคส่วนในสังคมยึดถือและปฏิบัติตามปรัชญาของเศรษฐกิจพอเพียง

ในการที่จะบรรลุวิสัยทัศน์และทำให้ประเทศไทยพัฒนาไปสู่อนาคตที่พึงประสงค์นั้น จำเป็นจะต้องมีการวางแผนและกำหนดยุทธศาสตร์การพัฒนาในระยะยาว และกำหนดแนวทางการพัฒนาของทุกภาคส่วนให้ขับเคลื่อนไปในทิศทางเดียวกัน ดังนั้น จึงจำเป็นต้องกำหนดยุทธศาสตร์ชาติในระยะยาว เพื่อถ่ายทอดแนวทางการพัฒนาสู่การปฏิบัติในแต่ละช่วงเวลาอย่างต่อเนื่องและมีการบูรณาการ และสร้างความเข้าใจถึงอนาคตของประเทศไทยร่วมกัน และเกิดการรวมพลังของทุกภาคส่วนในสังคมทั้งประชาชน เอกชน ประชาสังคมในการขับเคลื่อนการพัฒนาเพื่อการสร้างและรักษาไว้ซึ่งผลประโยชน์แห่งชาติและบรรลุวิสัยทัศน์ “ประเทศไทยมีความมั่นคง มั่งคั่ง ยั่งยืนเป็นประเทศพัฒนาแล้ว ด้วยการพัฒนาตามหลักปรัชญาของเศรษฐกิจพอเพียง ”หรือคติพจน์ประจำชาติ “มั่นคง มั่งคั่ง ยั่งยืน” เพื่อให้ประเทศมีขีดความสามารถในการแข่งขัน มีรายได้สูงอยู่ในกลุ่มประเทศพัฒนาแล้ว คนไทยมีความสุข อยู่ดี กินดี สังคมมีความมั่นคงเสมอภาคและเป็นธรรม ซึ่งยุทธศาสตร์ชาติที่จะใช้เป็นกรอบแนวทางการพัฒนาในระยะ ๒๐ ปีต่อจากนี้ไป จะประกอบด้วย ๖ ยุทธศาสตร์ ได้แก่ (๑) ยุทธศาสตร์ด้านความมั่นคง (๒) ยุทธศาสตร์ด้านการสร้างความสามารถในการแข่งขัน (๓) ยุทธศาสตร์การพัฒนาและเสริมสร้างศักยภาพคน (๔) ยุทธศาสตร์ด้านการสร้างโอกาสความเสมอภาคและเท่าเทียมกันทางสังคม (๕) ยุทธศาสตร์ด้านการสร้างการเติบโตบนคุณภาพชีวิตที่เป็นมิตรกับสิ่งแวดล้อม และ (๖) ยุทธศาสตร์ด้านการปรับสมดุลและพัฒนาระบบการบริหารจัดการภาครัฐ โดยมีสาระสำคัญของแต่ละยุทธศาสตร์ สรุปได้ ดังนี้

๑. ยุทธศาสตร์ด้านความมั่นคง มีเป้าหมายทั้งในการสร้างเสถียรภาพภายในประเทศและช่วยลดและป้องกันภัยคุกคามจากภายนอก รวมทั้งสร้างความเชื่อมั่นในกลุ่มประเทศอาเซียนและประชาคมโลกที่มีต่อประเทศไทย กรอบแนวทางที่ต้องให้ความสำคัญ อาทิ

(๑) การเสริมสร้างความมั่นคงของสถาบันหลักและการปกครองระบอบประชาธิปไตยอันมีพระมหากษัตริย์ทรงเป็นประมุข

(๒) การปฏิรูปกลไกการบริหารประเทศและพัฒนาความมั่นคงทางการเมือง ขจัดคอร์รัปชัน สร้างความเชื่อมั่นในกระบวนการยุติธรรม

(๓) การรักษาความมั่นคงภายในและความสงบเรียบร้อยภายใน ตลอดจนการบริหารจัดการความมั่นคงชายแดนและชายฝั่งทะเล

(๔) การพัฒนาระบบ กลไก มาตรการและความร่วมมือระหว่างประเทศทุกระดับ และรักษาคุณภาพความสัมพันธ์กับประเทศมหาอำนาจ เพื่อป้องกันและแก้ไขปัญหาความมั่นคงรูปแบบใหม่

(๕) การพัฒนาเสริมสร้างศักยภาพการฉกฉวยป้องกันประเทศ การรักษาความสงบเรียบร้อยภายในประเทศสร้างความร่วมมือกับประเทศเพื่อนบ้านและมิตรประเทศ

(๖) การพัฒนาระบบการเตรียมพร้อมแห่งชาติและระบบบริหารจัดการภัยพิบัติ รักษาความมั่นคงของฐานทรัพยากรธรรมชาติ สิ่งแวดล้อม

(๗) การปรับกระบวนการทำงานของกลไกที่เกี่ยวข้องจากแนวตั้งสู่แนวนานมากขึ้น

๒. ยุทธศาสตร์ด้านการสร้างความสามารถในการแข่งขัน เพื่อให้ประเทศไทยสามารถพัฒนาไปสู่การเป็นประเทศพัฒนาแล้ว ซึ่งจำเป็นต้องยกระดับผลิตภาพการผลิตและการใช้นวัตกรรมในการเพิ่มความสามารถในการแข่งขันและการพัฒนาอย่างยั่งยืนทั้งในสาขาอุตสาหกรรม เกษตรและบริการ การสร้างความมั่นคงและปลอดภัยด้านอาหาร การเพิ่มขีดความสามารถทางการค้าและการเป็นผู้ประกอบการ รวมทั้งการพัฒนาฐานเศรษฐกิจแห่งอนาคต ทั้งนี้ภายใต้กรอบการปฏิรูปและพัฒนาปัจจัยเชิงยุทธศาสตร์ทุกด้าน อันได้แก่โครงสร้างพื้นฐานและระบบโลจิสติกส์ วิทยาศาสตร์ เทคโนโลยีและนวัตกรรม การพัฒนาทุนมนุษย์ และการบริหารจัดการทั้งในภาครัฐและภาคธุรกิจเอกชน กรอบแนวทางที่ต้องให้ความสำคัญ อาทิ

(๑) การพัฒนาสมรรถนะทางเศรษฐกิจ ได้แก่การรักษาเสถียรภาพเศรษฐกิจและสร้างความเชื่อมั่น การส่งเสริมการค้าและการลงทุนที่อยู่บนการแข่งขันที่เป็นธรรมและรับผิดชอบต่อสังคม ตลอดจนการพัฒนาประเทศสู่ความเป็นชาติการค้าเพื่อให้ได้ประโยชน์จากห่วงโซ่มูลค่าในภูมิภาค และเป็นการยกระดับไปสู่ส่วนบนของห่วงโซ่มูลค่ามากขึ้น

(๒) การพัฒนาภาคการผลิตและบริการ บนฐานของการพัฒนานวัตกรรมและมีความเป็นมิตรต่อสิ่งแวดล้อม โดยมีการใช้ดิจิทัลและการค้าที่เข้มข้นเพื่อสร้างมูลค่าเพิ่มและขยายกิจกรรมการผลิตและบริการ โดยมุ่งสู่ความเป็นเลิศในระดับโลกและในระดับภูมิภาคในอุตสาหกรรมหลายสาขา และในภาคบริการที่หลากหลายตามรูปแบบการดำเนินชีวิตและการดำเนินธุรกิจที่เปลี่ยนไป รวมทั้งเป็นแหล่งอาหารคุณภาพ สะอาดและปลอดภัยของโลก

- ภาคเกษตร โดยเสริมสร้างฐานการผลิตให้เข้มแข็งและยั่งยืน เพิ่มขีดความสามารถในการแข่งขันของภาคเกษตรส่งเสริมเกษตรกรรายย่อยให้ปรับไปสู่การทำเกษตรยั่งยืนที่เป็นมิตรกับสิ่งแวดล้อมและรวมกลุ่มเกษตรกรในการพัฒนาอาชีพที่เข้มแข็ง และการพัฒนาสินค้าเกษตรที่มีศักยภาพและอาหารคุณภาพ สะอาดและปลอดภัย

- ภาคอุตสาหกรรม โดยพัฒนาอุตสาหกรรมศักยภาพ ยกกระตือรือร้นการพัฒนาอุตสาหกรรมปัจจุบันที่มีศักยภาพสูง และพัฒนาอุตสาหกรรมอนาคตที่มีศักยภาพ โดยการใช้ดิจิทัลและการค้ามาเพิ่มมูลค่าและยกระดับห่วงโซ่มูลค่าในระดับสูงขึ้น

- ภาคบริการ โดยขยายฐานการบริการให้มีความหลากหลาย มีความเป็นเลิศและเป็นมิตรต่อสิ่งแวดล้อม โดยการยกระดับบริการที่เป็นฐานรายได้เดิม เช่น การท่องเที่ยว และพัฒนาให้ประเทศไทยเป็นศูนย์กลางการให้บริการสุขภาพ ธุรกิจบริการด้านการเงินและธุรกิจบริการที่มีศักยภาพอื่นๆ เป็นต้น

(๓) การพัฒนาผู้ประกอบการและเศรษฐกิจชุมชน พัฒนาทักษะผู้ประกอบการ ยกกระตือรือร้นพัฒนาแรงงานและพัฒนาวิสาหกิจขนาดกลางและขนาดย่อม (SMEs) สู่สากล และพัฒนาวิสาหกิจชุมชนและสถาบันเกษตรกร

(๔) การพัฒนาพื้นที่เศรษฐกิจพิเศษและเมืองพัฒนาเขตเศรษฐกิจพิเศษชายแดน และพัฒนาระบบเมืองศูนย์กลางความเจริญ จัดระบบผังเมืองที่มีประสิทธิภาพและมีส่วนร่วม มีการจัดการสิ่งแวดล้อมเมือง และโครงสร้างพื้นฐานทางสังคมและเศรษฐกิจที่สอดคล้องกับศักยภาพ

(๕) การลงทุนพัฒนาโครงสร้างพื้นฐาน ในด้านการขนส่ง ด้านพลังงาน ระบบเทคโนโลยีสารสนเทศและการสื่อสารและการวิจัยและพัฒนา

(๖) การเชื่อมโยงกับภูมิภาคและเศรษฐกิจโลกสร้างความเป็นหุ้นส่วนการพัฒนา กับนานาชาติ ส่งเสริมความร่วมมือกับนานาชาติในการสร้างความมั่นคงด้านต่างๆ เพิ่มบทบาทของไทยในองค์กรระหว่างประเทศ รวมถึงสร้างองค์ความรู้ด้านการต่างประเทศ

๓. ยุทธศาสตร์การพัฒนาและเสริมสร้างศักยภาพคน เพื่อพัฒนาคนและสังคมไทยให้เป็นรากฐานที่แข็งแกร่งของประเทศมีความพร้อมทางกาย ใจ สติปัญญา มีความเป็นสากล มีทักษะการคิดวิเคราะห์อย่างมีเหตุผล มีระเบียบวินัย เคารพกฎหมาย มีคุณธรรมจริยธรรม รู้คุณค่าความเป็นไทย มีครอบครัวที่มั่นคง กรอบแนวทางที่ต้องให้ความสำคัญ อาทิ

- (๑) การพัฒนาศักยภาพคนตลอดช่วงชีวิตให้สนับสนุนการเจริญเติบโตของประเทศ
- (๒) การยกระดับคุณภาพการศึกษาและการเรียนรู้ให้มีคุณภาพ เท่าเทียม และทั่วถึง
- (๓) การปลูกฝังระเบียบวินัย คุณธรรม จริยธรรมค่านิยมที่พึงประสงค์
- (๔) การสร้างเสริมให้คนมีสุขภาพที่ดี
- (๕) การสร้างความอยู่ดีมีสุขของครอบครัวไทยเสริมสร้างบทบาทของสถาบันครอบครัวในการบ่มเพาะจิตใจให้เข้มแข็ง

๔. ยุทธศาสตร์ด้านการสร้างโอกาสความเสมอภาคและเท่าเทียมกันทางสังคม เพื่อเร่งกระจายโอกาสการพัฒนาและสร้างความมั่นคงให้ทั่วถึง ลดความเหลื่อมล้ำไปสู่สังคมที่เสมอภาคและเป็นธรรม กรอบแนวทางที่ต้องให้ความสำคัญ อาทิ

- (๑) การสร้างความมั่นคงและการลดความเหลื่อมล้ำทางด้านเศรษฐกิจและสังคม
- (๒) การพัฒนาระบบบริการและระบบบริหารจัดการสุขภาพ
- (๓) การสร้างสภาพแวดล้อมและนวัตกรรมที่เอื้อต่อการดำรงชีวิตในสังคมสูงวัย
- (๔) การสร้างความเข้มแข็งของสถาบันทางสังคมทุนทางวัฒนธรรมและความเข้มแข็งของชุมชน
- (๕) การพัฒนาการสื่อสารมวลชนให้เป็นกลไกในการสนับสนุนการพัฒนา

๕. ยุทธศาสตร์ด้านการสร้างการเติบโตบนคุณภาพชีวิตที่เป็นมิตรต่อสิ่งแวดล้อม เพื่อเร่งอนุรักษ์ฟื้นฟูและสร้างความมั่นคงของฐานทรัพยากรธรรมชาติ และมีความมั่นคงด้านน้ำ รวมทั้งมีความสามารถในการป้องกันผลกระทบและปรับตัวต่อการเปลี่ยนแปลงสภาพภูมิอากาศและภัยพิบัติธรรมชาติ และพัฒนามุ่งสู่การเป็นสังคมสีเขียว กรอบแนวทางที่ต้องให้ความสำคัญ อาทิ

- (๑) การจัดระบบอนุรักษ์ ฟื้นฟูและป้องกันการทำลายทรัพยากรธรรมชาติ
- (๒) การวางระบบบริหารจัดการน้ำให้มีประสิทธิภาพทั้ง ๒๕ กลุ่มน้ำ เน้นการปรับระบบการบริหารจัดการอุทกภัยอย่างบูรณาการ
- (๓) การพัฒนาและใช้พลังงานที่เป็นมิตรกับสิ่งแวดล้อม
- (๔) การพัฒนาเมืองอุตสาหกรรมเชิงนิเวศและเมืองที่เป็นมิตรกับสิ่งแวดล้อม
- (๕) การร่วมลดปัญหาโลกร้อนและปรับตัวให้พร้อมกับการเปลี่ยนแปลงสภาพภูมิอากาศ
- (๖) การใช้เครื่องมือทางเศรษฐศาสตร์และนโยบายการคลังเพื่อสิ่งแวดล้อม

๖. ยุทธศาสตร์ด้านการปรับสมดุลและพัฒนาระบบ การบริหารจัดการภาครัฐ เพื่อให้หน่วยงานภาครัฐมีขนาดที่เหมาะสมกับบทบาทภารกิจ มีสมรรถนะสูง มีประสิทธิภาพและประสิทธิผลกระจายบทบาทภารกิจไปสู่ท้องถิ่นอย่างเหมาะสม มีธรรมาภิบาลกรอบแนวทางที่ต้องให้ความสำคัญ อาทิ

- (๑) การปรับปรุงโครงสร้าง บทบาท ภารกิจของหน่วยงานภาครัฐ ให้มีขนาดที่เหมาะสม
- (๒) การวางระบบบริหารราชการแบบบูรณาการ
- (๓) การพัฒนาระบบบริหารจัดการกำลังคนและพัฒนาบุคลากรภาครัฐ
- (๔) การต่อต้านการทุจริตและประพฤติมิชอบ
- (๕) การปรับปรุงกฎหมายและระเบียบต่างๆให้ทันสมัย เป็นธรรมและเป็นสากล
- (๖) การพัฒนาระบบการให้บริการประชาชนของหน่วยงานภาครัฐ
- (๗) การปรับปรุงการบริหารจัดการรายได้และรายจ่ายของภาครัฐ

กลไกการขับเคลื่อนกระบวนการพัฒนา

ยุทธศาสตร์ชาติจะเป็นแผนแม่บทหลักในการพัฒนาประเทศเพื่อให้ส่วนราชการและหน่วยงานต่างๆ ใช้เป็นแนวทางในการจัดทำแผนยุทธศาสตร์การพัฒนาประเทศในด้านต่างๆ อาทิ แผนพัฒนาเศรษฐกิจและสังคมแห่งชาติ แผนเฉพาะด้านต่างๆ เช่น ด้านความมั่นคง เศรษฐกิจ การศึกษา ศิลปวัฒนธรรม ฯลฯ แผนปฏิบัติการในระดับกระทรวงและในระดับพื้นที่ ให้มีความสอดคล้องกันตามห้วงเวลานอกจากนี้ยุทธศาสตร์ชาติจะใช้เป็นกรอบในการจัดสรรงบประมาณและทรัพยากรอื่นๆ ของประเทศ เพื่อขับเคลื่อนการพัฒนาอย่างมีเอกภาพให้บรรลุเป้าหมาย โดยจะต้องอาศัยการประสานความร่วมมือจากหลายภาคส่วน ภายใต้ระบบประชาธิปไตย คือ ความร่วมมือของภาครัฐ ภาคเอกชน ภาคประชาชนและประชาสังคม ทั้งนี้ รัฐธรรมนูญแห่งราชอาณาจักรไทยจะได้มีการกำหนดเกี่ยวกับบทบาทของยุทธศาสตร์ชาติและแนวทางในการนำยุทธศาสตร์ชาติไปสู่การปฏิบัติ เพื่อให้ส่วนราชการและหน่วยงานต่างๆ จะสามารถขับเคลื่อนการพัฒนาได้อย่างต่อเนื่องและบูรณาการ

ปัจจัยความสำเร็จของยุทธศาสตร์ชาติ

๑. **สาระของยุทธศาสตร์ชาติ** กำหนดวิสัยทัศน์ระยะยาวที่ชัดเจน มีการกำหนดเป้าหมายและภาพในอนาคตของประเทศที่ชัดเจนและเป็นที่ยอมรับ รัฐบาลและยอมรับเป็นเจ้าของร่วมกันสามารถถ่ายทอดเป้าหมายของยุทธศาสตร์ชาติ สู่เป้าหมายเฉพาะด้านต่างๆ ตามระยะเวลาเป็นช่วงๆ ของหน่วยงานปฏิบัติได้ และมีการกำหนดตัวชี้วัดที่สามารถวัดผลสัมฤทธิ์ได้

๒. **ระบบและกฎหมาย** มีกฎหมายรองรับ มีกลไกเชื่อมโยงกับแผนพัฒนาเศรษฐกิจและสังคมแห่งชาติและแผนในระดับต่างๆ เพื่อให้ส่วนราชการนำยุทธศาสตร์ชาติไปปฏิบัติ รวมทั้งกรอบกฎหมายด้านการจัดสรรงบประมาณ ให้สามารถระดมทรัพยากรเพื่อผลักดันขับเคลื่อนการดำเนินการตามยุทธศาสตร์ชาติอย่างมีบูรณาการ และกรอบกฎหมายที่จะกำหนดให้การดำเนินการตามยุทธศาสตร์ชาติมีความต่อเนื่อง รวมทั้งมีระบบการติดตามและประเมินผลอย่างเป็นระบบในทุกระดับ

๓. **กลไกสู่การปฏิบัติ** มีกลไกที่สอดรับ/สอดคล้องตั้งแต่ระดับการจัดทำยุทธศาสตร์ การนำไปสู่การปฏิบัติ และการติดตามประเมินผล รวมทั้งมีกลไกในการกำกับดูแล บริหารจัดการและการขับเคลื่อนยุทธศาสตร์ชาติสู่การปฏิบัติอย่างมีประสิทธิภาพและหน่วยงานปฏิบัติจะต้องมีความเข้าใจ สามารถกำหนดแผนงานโครงการให้สอดคล้องกับเป้าหมายที่กำหนดไว้ในยุทธศาสตร์ชาติ

๓.๑.๔ แผนพัฒนาเศรษฐกิจและสังคมแห่งชาติ ฉบับที่ ๑๒

ทิศทางของแผนพัฒนาของแผนพัฒนาเศรษฐกิจและสังคมแห่งชาติ ฉบับที่ ๑๒

๑. การยกระดับศักยภาพการแข่งขันและการหลุดพ้นกับดักรายได้ปานกลางสู่รายได้สูง
๒. การพัฒนาศักยภาพคนตามช่วงวัยและการปฏิรูประบบเพื่อสร้างสังคมสูงวัยอย่างมีคุณภาพ
๓. การลดความเหลื่อมล้ำทางสังคม
๔. การรองรับการเชื่อมโยงภูมิภาคและความเป็นเมือง
๕. การสร้างความเจริญเติบโตทางเศรษฐกิจและสังคมอย่างเป็นมิตรกับสิ่งแวดล้อม
๖. การบริหารราชการแผ่นดินที่มีประสิทธิภาพ

ยุทธศาสตร์การพัฒนาของแผนพัฒนาฯ ฉบับที่ ๑๒

๑. ยุทธศาสตร์การเสริมสร้างและพัฒนาศักยภาพมนุษย์

พัฒนาคนทุกช่วงวัยเพื่อให้คนไทยเป็นคนดี คนเก่ง มีระเบียบวินัยและมีคุณภาพชีวิตที่ดีโดยเฉพาะการพัฒนาและดูแลผู้สูงอายุที่จะมีสัดส่วนสูงขึ้นไปในสังคมสูงวัยทั้งการสร้างงานที่เหมาะสมการฟื้นฟูและดูแลสุขภาพ

๒. ยุทธศาสตร์การสร้างความเป็นธรรมลดความเหลื่อมล้ำในสังคม

มุ่งเน้นการลดความเหลื่อมล้ำในทุกมิติเพื่อสร้างความปรองดองในสังคม การสร้างโอกาสให้ทุกคนในสังคมไทยสามารถเข้าถึงทรัพยากรแหล่งทุนในการประกอบอาชีพเพื่อยกระดับรายได้และขับเคลื่อนเศรษฐกิจฐานราก

๓. ยุทธศาสตร์การสร้างความเข้มแข็งทางเศรษฐกิจและแข่งขันได้อย่างยั่งยืน

ให้ความสำคัญกับการบริหารจัดการนโยบายการเงินและนโยบายการคลังรวมถึงการปฏิรูปภาษีทั้งระบบเพื่อรักษาเสถียรภาพและเพิ่มประสิทธิภาพของระบบเศรษฐกิจการปรับโครงสร้างทั้งห่วงโซ่คุณค่าในภาคเกษตรอุตสาหกรรมบริการการลงทุนการพัฒนา SMEs และเกษตรกรรมรุ่นใหม่

๔. ยุทธศาสตร์ด้านการเติบโตที่เป็นมิตรกับสิ่งแวดล้อมเพื่อการพัฒนาอย่างยั่งยืน

มุ่งอนุรักษ์ฟื้นฟูสร้างความมั่นคงของฐานทรัพยากรธรรมชาติและสิ่งแวดล้อม สร้างสมดุลระหว่างการอนุรักษ์และการใช้ประโยชน์อย่างยั่งยืนและเป็นธรรมบริหารจัดการน้ำให้มีประสิทธิภาพ

๕. ยุทธศาสตร์ด้านความมั่นคง

ให้ความสำคัญกับความมั่นคงที่ส่งผลกระทบต่อการพัฒนาในทุกมิติทั้งมิติเศรษฐกิจ สังคม และสิ่งแวดล้อมตลอดจนการพัฒนาศักยภาพให้ประเทศ

๖. ยุทธศาสตร์ด้านการเพิ่มประสิทธิภาพและธรรมาภิบาลในภาครัฐ

เพื่อให้การบริหารจัดการภาครัฐมีความโปร่งใส มีประสิทธิภาพ มีความรับผิดชอบ และตรวจสอบได้อย่างเป็นธรรม ประชาชนมีส่วนร่วมประเทศปราศจากคอร์รัปชัน มีการกระจายอำนาจและแบ่งภารกิจรับผิดชอบที่เหมาะสมระหว่างส่วนกลาง ภูมิภาคและท้องถิ่น

๗. ยุทธศาสตร์ด้านการพัฒนาโครงสร้างพื้นฐานและระบบโลจิสติกส์

มุ่งเน้นการพัฒนากายภาพโครงสร้างพื้นฐานด้านการคมนาคมขนส่ง การเชื่อมโยงเครือข่ายโทรคมนาคม และบริหารจัดการโครงสร้างพื้นฐาน เพื่อสนับสนุนการพัฒนาพื้นที่เขตเศรษฐกิจพิเศษที่เมือง การเชื่อมโยงการเดินทางและขนส่งสินค้าระหว่างประเทศ

๘. ยุทธศาสตร์ด้านวิทยาศาสตร์เทคโนโลยีวิจัยและนวัตกรรม

ให้ความสำคัญกับการขับเคลื่อนการพัฒนาวิทยาศาสตร์เทคโนโลยีวิจัย และนวัตกรรมต่อเนื่องจากแผนพัฒนาฯ ฉบับที่ ๑๑ ทั้งการเพิ่มการลงทุนวิจัยและพัฒนา และการปรับปรุงสภาพแวดล้อมของการพัฒนาวิทยาศาสตร์ฯ

๙. ยุทธศาสตร์การพัฒนาภาคเมืองและพื้นที่เศรษฐกิจ

พัฒนาภาคเมือง และพื้นที่เศรษฐกิจสำคัญให้สอดคล้องกับทิศทางการพัฒนาประเทศ ศักยภาพโอกาสและข้อจำกัดของพื้นที่ รวมทั้งความต้องการของภาคีการพัฒนาที่เกี่ยวข้อง สร้างฐานเศรษฐกิจใหม่เพื่อรองรับการเข้าสู่ประชาคมเศรษฐกิจอาเซียน

๑๐. ยุทธศาสตร์ด้านการต่างประเทศ ประเทศเพื่อนบ้านและภูมิภาค

ประสานและพัฒนาความร่วมมือกันระหว่างประเทศทั้งในเชิงรุกและรับอย่างสร้างสรรค์ โดยมุ่งเน้นการดูแลการดำเนินงานตามข้อผูกพันและพันธกรณีตลอดจนมาตรฐานต่างๆ ที่ไทยมีความเกี่ยวข้องในฐานะประเทศสมาชิกทั้งในเวทีระดับโลก ระดับภูมิภาค และระดับอนุภูมิภาค

๓.๑.๕ แผนพัฒนาภาค/แผนพัฒนากลุ่มจังหวัด/แผนพัฒนาจังหวัด

แผนพัฒนาภาคเหนือ

แผนพัฒนาภาค เป็นแผนที่ยึดกระบวนการมีส่วนร่วมของทุกภาคส่วนจากทุกจังหวัดทั้ง ๔ ภูมิภาคขึ้น เพื่อสนับสนุนจังหวัดและกลุ่มจังหวัดให้สามารถ ใช้เป็นกรอบแนวทางในการจัดทำแผนพัฒนาจังหวัด และแผนพัฒนากลุ่มจังหวัด แผนพัฒนาภาค จัดทำโดยสำนักงานพัฒนาการเศรษฐกิจและสังคมแห่งชาติ (สศช.) มีวัตถุประสงค์เพื่อให้เกิดการพัฒนาที่สมดุล ยึดแนวความคิดการพัฒนามตาม “ปรัชญาของเศรษฐกิจพอเพียง” โดยประกอบไปด้วย ยุทธศาสตร์การพัฒนภาคเหนือ ยุทธศาสตร์การพัฒนภาคตะวันออกเฉียงเหนือ ยุทธศาสตร์การพัฒนภาคกลาง ยุทธศาสตร์การพัฒนภาคใต้ ซึ่งการจัดทำแผนพัฒนาท้องถิ่นสี่ปีขององค์การบริหารส่วนตำบลหน่วยใด มีความสัมพันธ์กับแผนพัฒนาภาคเหนือ ด้านเศรษฐกิจ ด้านการเกษตร การท่องเที่ยว การค้าการลงทุน การพัฒนาคน ให้มีสุขภาพดีทั้งร่างกาย จิตใจและสติปัญญา รอบรู้ เท่าทันการเปลี่ยนแปลง สามารถดำรงชีพได้อย่างมีคุณภาพ สร้างความมั่นคงด้านอาหาร แก้ไขปัญหาความยากจน หนี้สิน และการออมของครัวเรือน มีสัมมาอาชีพที่มั่นคง สามารถพึ่งพาตนเองและดูแลครอบครัวได้อย่างอบอุ่น พื้นฟูทรัพยากรธรรมชาติและสิ่งแวดล้อมให้สมบูรณ์

กรอบยุทธศาสตร์การพัฒนภาค

ตามพระราชบัญญัติระเบียบบริหารราชการแผ่นดิน (ฉบับที่ ๗) พ.ศ. ๒๕๕๐ มาตรา ๕๓/๑ และ มาตรา ๕๓/๒ บัญญัติให้จังหวัดและกลุ่มจังหวัดทำแผนพัฒนาจังหวัดและแผนพัฒนากลุ่มจังหวัดให้สอดคล้องกับแนวทางการพัฒนาเศรษฐกิจและสังคมแห่งชาติ และตอบสนองความต้องการของประชาชนในท้องถิ่น สำนักงานพัฒนาการเศรษฐกิจและสังคมแห่งชาติ (สศช.) จึงได้จัดทำกรอบยุทธศาสตร์การพัฒนภาคที่ยึดกระบวนการมี ส่วนร่วมของทุกภาคส่วนจากทุกจังหวัดทั้ง ๔ ภูมิภาคขึ้น เพื่อสนับสนุนจังหวัดและกลุ่มจังหวัดให้สามารถใช้เป็นกรอบแนวทางในการจัดทำแผนพัฒนาจังหวัดและแผนพัฒนากลุ่มจังหวัด

แนวคิดและหลักการ

๑.๑ ยึดแนวความคิดการพัฒนามตาม “ปรัชญาของเศรษฐกิจพอเพียง” ให้เกิดการพัฒนาที่สมดุล เป็นธรรม และมีภูมิคุ้มกันต่อผลกระทบจากกระแสการเปลี่ยนแปลงทั้งจากภายนอกและภายในประเทศ ควบคู่กับกับแนวคิด “การพัฒนาแบบองค์รวม” ที่ยึด คน ผลประโยชน์ของประชาชน ภูมิสังคม ยุทธศาสตร์พระราชทาน เข้าใจ เข้าถึง และพัฒนา ยึดหลักการมีส่วนร่วมของทุกภาคภาคีการพัฒนา และหลักธรรมาภิบาล เพื่อให้สังคมสมานฉันท์และอยู่เย็นเป็นสุขร่วมกัน

๑.๒ หลักการ มุ่งสร้างความเชื่อมโยงกับแผนระดับชาติต่างๆ นโยบายรัฐบาล แผนการบริหารราชการแผ่นดิน เพื่อสร้างโอกาสทางการพัฒนา สอดคล้องกับภูมิสังคมของพื้นที่ โดย

- (๑) กำหนดรูปแบบการพัฒนาเชิงพื้นที่ของประเทศและภาค รวมถึงชุมชน
- (๒) กำหนดบทบาทและยุทธศาสตร์การพัฒนภาคให้สอดคล้องกับศักยภาพและโอกาสของพื้นที่

ทิศทางการพัฒนาเชิงพื้นที่

ภายใต้กระแสโลกาภิวัตน์ที่มีการเปลี่ยนแปลงตลอดเวลา สภาพแวดล้อมภายนอกเป็นปัจจัยสำคัญต่อการพัฒนาประเทศ เป็นผลให้จำเป็นต้องเตรียมการรองรับการเปลี่ยนแปลงดังกล่าวให้เหมาะสม การพัฒนาที่สมดุล ดังนั้นจึงกำหนดทิศทางการพัฒนาพื้นที่ของประเทศ ดังนี้

๒.๑ พัฒนาพื้นที่ในภูมิภาคต่างๆ ของประเทศให้เชื่อมโยงกับภูมิภาคเอเชียตะวันออกเฉียงใต้ เพื่อเป็นฐานการพัฒนาด้านอุตสาหกรรม การเกษตรและการแปรรูปการเกษตร และการท่องเที่ยวของภูมิภาค โดยเฉพาะ

๒.๑.๑ พัฒนาพื้นที่เชื่อมโยงทางเศรษฐกิจตามแนวตะวันออก - ตะวันตก (East West Economic Corridor) เช่น พื้นที่เขตเศรษฐกิจแม่สอด-สุโขทัย-พิษณุโลก-ขอนแก่น-มุกดาหาร แนวสะพานเศรษฐกิจพื้นที่อรัญประเทศ-สระแก้ว-ปราจีนบุรี พื้นที่เศรษฐกิจระนอง-ชุมพร-บางสะพาน แนวสะพานเศรษฐกิจพังงา-กระบี่-สุราษฎร์ธานี-นครศรีธรรมราช และแนวสะพานเศรษฐกิจสตูล-สงขลา

๒.๑.๒ พัฒนาพื้นที่เชื่อมโยงทางเศรษฐกิจตามแนวเหนือ-ใต้ (North South Economic Corridor) ได้แก่ แนวเศรษฐกิจเชียงใหม่-เชียงราย-พิษณุโลก-นครสวรรค์-จังหวัดปริมณฑล แนวเศรษฐกิจหนองคาย-อุดรธานี-ขอนแก่น-นครราชสีมา-จังหวัดปริมณฑล พื้นที่แหลมฉบัง-ชลบุรี-ฉะเชิงเทรา-สระแก้ว-บุรีรัมย์-มุกดาหาร

๒.๒ พัฒนาบริการพื้นฐานของชุมชนเพื่อรองรับการพัฒนาเศรษฐกิจเชื่อมโยงระหว่างประเทศ โดยเน้นพื้นที่ชุมชนตามแนวเขตเศรษฐกิจเหนือ-ใต้ และตะวันออก-ตะวันตก โดยเฉพาะชุมชนเศรษฐกิจชายแดน

๒.๓ พัฒนาระบบโลจิสติกส์และโครงข่ายคมนาคมขนส่งเพื่อสนับสนุนการเพิ่มขีดความสามารถในการแข่งขันเชิงพื้นที่ เช่น การพัฒนาระบบรถราง เพิ่มประสิทธิภาพการขนส่งทางน้ำ และเพิ่มประสิทธิภาพการเชื่อมโยงโครงข่ายการคมนาคมบริเวณจุดตัด เช่น พิษณุโลก และขอนแก่น

๒.๔ สร้างความมั่นคงของฐานทรัพยากรธรรมชาติและสิ่งแวดล้อม เพื่อรักษาสมดุลของระบบนิเวศให้ยั่งยืน ได้แก่ พัฒนาแหล่งน้ำให้เพียงพอต่อการเกษตร พัฒนาสิ่งแวดล้อมเมืองและแหล่งอุตสาหกรรม และการจัดให้มีการจัดการใช้ประโยชน์ที่ดินอย่างมีประสิทธิภาพ

**๓.๑.๖ กลุ่มจังหวัดภาคเหนือตอนล่าง (กำแพงเพชร นครสวรรค์ พิจิตร อุทัยธานี)
วิสัยทัศน์ "ศูนย์ธุรกิจข้าวชั้นนำของประเทศไทย"**

เป้าประสงค์การพัฒนา

๑. การพัฒนาคุณภาพและประสิทธิภาพการผลิตข้าว
๒. การพัฒนาการเพิ่มมูลค่าข้าว
๓. เป็นศูนย์กลางการค้าข้าวและส่งออกรายใหญ่ของประเทศ
๔. การยกระดับการพัฒนามาตรฐานข้าว โดยการวิจัยและพัฒนา
๕. การท่องเที่ยวสร้างเสริมธุรกิจ

ประเด็นยุทธศาสตร์

ประเด็นยุทธศาสตร์ ๑ : การผลิต โดยมียุทธศาสตร์ประกอบด้วย

๑. เพิ่มประสิทธิภาพการผลิตข้าว (ลดต้นทุน เพิ่มผลผลิตข้าว)
๒. พัฒนาพื้นที่ปลูกข้าวตามเป้าหมายที่กำหนด
๓. พัฒนาระบบการผลิต การบริหารจัดการผลผลิตครบวงจร

ประเด็นยุทธศาสตร์ ๒ : การเพิ่มมูลค่า โดยมียุทธศาสตร์ประกอบด้วย

๑. สนับสนุนการแปรรูป
๒. พัฒนาเทคโนโลยีแปรรูป บรรจุภัณฑ์
๓. สร้างเอกลักษณ์

ประเด็นยุทธศาสตร์ ๓ : การตลาด โดยมียุทธศาสตร์ประกอบด้วย

๑. จัดระบบมาตรฐานการค้าให้มีมาตรฐานและเป็นธรรม
๒. การค้าผ่านระบบหักบัญชี
๓. ส่งเสริมการทำข้อตกลงทางการค้า (Contract Farming)
๔. จัดระบบตรวจสอบคุณภาพมาตรฐานข้าว
๕. ตั้งศูนย์กลางขนส่งข้าวและการส่งออกแบบเบ็ดเสร็จ

ประเด็นยุทธศาสตร์ ๔ : การวิจัยและพัฒนา โดยมียุทธศาสตร์ประกอบด้วย

๑. วิจัยและพัฒนาในด้านพันธุ์ข้าว เครื่องจักรกลการเกษตร การตลาดภายในและต่างประเทศ
- (๑) พัฒนาบุคลากรที่เกี่ยวข้องกับการผลิตและค้าข้าว

๓.๑.๗ จังหวัดอุทัยธานี

วิสัยทัศน์ “เมืองท่องเที่ยวเชิงนิเวศ เกษตรปลอดภัย สังคมอุทัยผาสุก”

พันธกิจของจังหวัด

๑. ส่งเสริมและพัฒนากิจการท่องเที่ยวด้วยการบริหารจัดการและการสร้างเครือข่ายอย่างเป็นระบบ
๒. ส่งเสริมและพัฒนากิจเกษตรและอาหารที่ปลอดภัยได้มาตรฐาน
๓. ส่งเสริมให้ประชาชนมีคุณภาพชีวิตที่ดี มีความมั่นคงในการดำรงชีวิต
๔. บริหารจัดการทรัพยากรธรรมชาติและสิ่งแวดล้อมให้สมดุลและยั่งยืน

เป้าประสงค์รวม

ประชาชนจังหวัดอุทัยธานีมีคุณภาพชีวิตที่ดี สังคมมีความสุขสมานฉันท์ ปลอดภัย มีความมั่นคงในการดำรงชีวิต ด้วยรายได้หลักจากการเกษตรและการท่องเที่ยว ภายใต้การพัฒนาที่อนุรักษ์ให้ ทรัพยากรธรรมชาติ สิ่งแวดล้อม และวัฒนธรรม มีความยั่งยืน

ประเด็นยุทธศาสตร์ของจังหวัดอุทัยธานีเรียงตามลำดับความสำคัญ ดังนี้

ประเด็นยุทธศาสตร์ที่ ๑ สร้างเอกลักษณ์และเชื่อมโยงการท่องเที่ยวให้มีลักษณะโดดเด่น

เป้าประสงค์

๑. รายได้จากการท่องเที่ยวมีการขยายตัวอย่างต่อเนื่อง

ตัวชี้วัดและเป้าหมายการพัฒนา (KPI/Targets)

๑. ร้อยละที่เพิ่มขึ้นของจำนวนนักท่องเที่ยว/ผู้เยี่ยมชมเยือน
๒. ร้อยละที่เพิ่มขึ้นของรายได้จากการท่องเที่ยว

กลยุทธ์/แนวทางการพัฒนา

๑. พัฒนาศักยภาพการท่องเที่ยวโดยชุมชน และส่งเสริมผู้ประกอบการด้านการท่องเที่ยวให้มี ศักยภาพสามารถบริหารจัดการการท่องเที่ยวอย่างมีประสิทธิภาพ
๒. พัฒนาสิ่งอำนวยความสะดวกด้านการท่องเที่ยว ให้ได้มาตรฐาน ปลอดภัย และเหมาะสม
๓. ประชาสัมพันธ์ ส่งเสริมเอกลักษณ์ด้านการท่องเที่ยว และจัดตลาดด้านการท่องเที่ยว

ประเด็นยุทธศาสตร์ที่ ๒ พัฒนาระบบการผลิตด้านการเกษตรให้มีคุณภาพและเพิ่มมูลค่า

เป้าประสงค์

๑. ผลผลิตทางการเกษตรมีความปลอดภัย ได้มาตรฐาน GAP
๒. รายได้/มูลค่าผลผลิตทางการเกษตรเพิ่มขึ้น

ตัวชี้วัดและเป้าหมายการพัฒนา (KPI/Targets)

๑. ร้อยละของฟาร์มที่ได้รับมาตรฐาน GAP
๒. ผลผลิตต่อไร่เพิ่มขึ้น

กลยุทธ์/แนวทางการพัฒนา

๑. วางระบบการพัฒนาภาคเกษตรกรรมและภาคผลิต อย่างมีแบบแผน และเกิดประสิทธิภาพสูงสุด สอดคล้องกับความเปลี่ยนแปลง
๒. ส่งเสริมการลดต้นทุนการผลิต และเพิ่มประสิทธิภาพการผลิต โดยใช้ปุ๋ยอินทรีย์ ลดการใช้ สารเคมีในการควบคุม ป้องกัน กำจัดโรค และศัตรูผลผลิตทางการเกษตร
๓. ส่งเสริมระบบการแปรรูปสินค้าทางการเกษตรทั้งระบบชุมชนและระบบอุตสาหกรรมให้เป็นมิตรกับสิ่งแวดล้อม
๔. ส่งเสริมเกษตรกรและสถาบันเกษตรกรให้เข้มแข็ง การตลาดสินค้าเกษตรมีประสิทธิภาพ

ประเด็นยุทธศาสตร์ที่ ๓ ส่งเสริมและพัฒนาคุณภาพชีวิต รวมถึงโครงสร้างพื้นฐานทางกายภาพ และสังคม

เป้าประสงค์

๑. ประชาชนมีคุณภาพชีวิตที่ดี สังคมมีความมั่นคง ปลอดภัย
๒. ประชาชนมีรายได้จากการประกอบอาชีพอย่างพอเพียงและยั่งยืน
๓. ประชาชนมีความรู้สามารถเข้าถึงข้อมูลและสื่อสารกับชาวต่างประเทศได้ มีภูมิคุ้มกันรับความ เปลี่ยนแปลง เช่น การเป็นประชาคม AEC ได้ดียิ่งขึ้น

ตัวชี้วัดและเป้าหมายการพัฒนา (KPI/Targets)

๑. จำนวนหนี้สินเฉลี่ยต่อครัวเรือนรายปีลดลง
๒. อัตราการป่วยด้วยโรคที่สำคัญ เช่น ความดันโลหิตสูง เบาหวาน ลดลง
๓. จำนวนปีการศึกษาเฉลี่ยของประชากรอายุ ๑๕ ปีขึ้นไป
๔. ร้อยละที่ลดลงของคดีอุกฉกรรจ์และสะเทือนขวัญ
๕. ระดับความสำเร็จของการลดอุบัติเหตุจราจรทางบก
๖. จำนวนการจัดตั้งกองทุนสวัสดิการชุมชนเพิ่มขึ้น
๗. ระดับความสำเร็จของการพัฒนารถโดยสารประจำทาง
๘. ร้อยละของจำนวนแรงงานได้รับสิทธิประโยชน์ตามกฎหมาย
๙. ระดับความสำเร็จของการแก้ไขปัญหาการขาดแคลนแรงงาน

กลยุทธ์/แนวทางการพัฒนา

๑. เสริมสร้างการนำทุนทางศาสนา ศิลปวัฒนธรรม มาสร้างคุณค่าทางสังคมและเพิ่มมูลค่าทางเศรษฐกิจ
๒. สร้างเสริมสุขภาวะของประชาชน
๓. พัฒนาคุณภาพการศึกษาและการเรียนรู้ตลอดชีวิต
๔. ส่งเสริมการมีงานทำ การคุ้มครองแรงงานนอกระบบ และพัฒนาฝีมือแรงงานในสาขาที่ขาดแคลน
๕. เสริมสร้างการอำนวยความสะดวก สิทธิมนุษยชน ความปลอดภัยในชีวิตและทรัพย์สิน และคณะกรรมการบริหารงานจังหวัดแบบบูรณาการจังหวัดอุทัยธานี แผนพัฒนาจังหวัดอุทัยธานี พ.ศ. ๒๕๕๗-๒๕๖๐ ๔๙ ความมั่นคง

๖. พัฒนาโครงสร้างพื้นฐาน ระบบการขนส่งสาธารณะให้ได้มาตรฐาน และเสริมจิตสำนึก ในการลด อุบัติเหตุ อุบัติภัย ให้กับประชาชน

ประเด็นยุทธศาสตร์ที่ ๔ ส่งเสริมและพัฒนากิจการบริการจัดการทรัพยากรธรรมชาติอย่างเป็นระบบ เป้าประสงค์

๑. ทรัพยากรธรรมชาติและสิ่งแวดล้อมมีความสมบูรณ์และยั่งยืน
๒. บริหารจัดการน้ำอย่างเป็นระบบและมีประสิทธิภาพ

ตัวชี้วัดและเป้าหมายการพัฒนา (KPI/Targets)

๑. จำนวนพื้นที่สีเขียวเพิ่มขึ้น
๒. คุณภาพสิ่งแวดล้อม (น้ำ, อากาศ, เสียง) อยู่ในเกณฑ์มาตรฐาน
๓. ร้อยละของชุมชนเสี่ยงภัยที่ได้รับการแจ้งเตือนภัยจากสาธารณภัย (อุทกภัย วาตภัย โคลนถล่ม ไฟป่า ภัยหนาว)
๔. พื้นที่ได้รับประโยชน์จากระบบชลประทาน/กักเก็บน้ำ เพิ่มขึ้น

กลยุทธ์/แนวทางการพัฒนา

๑. ส่งเสริมการมีส่วนร่วมของทุกภาคส่วนในการอนุรักษ์ฟื้นฟู พัฒนาแหล่งน้ำ เพิ่มพื้นที่สีเขียว และ ฝักระวัง รักษาคุณภาพสิ่งแวดล้อม
๒. พัฒนาระบบฝักระวังรักษาคุณภาพสิ่งแวดล้อม และระบบแจ้งเตือนภัยให้ครอบคลุมพื้นที่เสี่ยง

๓.๑.๘ ยุทธศาสตร์การพัฒนาขององค์กรปกครองส่วนท้องถิ่นในเขตจังหวัด วิสัยทัศน์

“จังหวัดอุทัยธานี กินดี อยู่ดี สิ่งแวดล้อมดี ภายใต้หลักธรรมาภิบาล ประสานความร่วมมือกับทุกท้องถิ่น”
เป้าประสงค์รวม

๑. พัฒนาโครงสร้างพื้นฐาน
๒. สร้างความสมดุลและฟื้นฟูทรัพยากรธรรมชาติและสิ่งแวดล้อม
๓. พัฒนาเศรษฐกิจและส่งเสริมการท่องเที่ยว
๔. พัฒนาคุณภาพชีวิตและส่งเสริมอาชีพตามแนวทางปรัชญาเศรษฐกิจพอเพียง
๕. พัฒนาศูนย์รวมมาภิบาล และสร้างความร่วมมือกับทุกท้องถิ่น
๖. ส่งเสริมการศึกษา ศาสนาและวัฒนธรรมอันดีงามของท้องถิ่น
๗. ส่งเสริมการมีส่วนร่วมของประชาชนและองค์กรปกครองส่วนท้องถิ่น

เป้าประสงค์เชิงยุทธศาสตร์

๑. เพื่อให้จังหวัดอุทัยธานีมีโครงสร้างพื้นฐานที่สมบูรณ์ครอบคลุมทุกพื้นที่
๒. มีระบบป้องกันภัยธรรมชาติควบคู่กับการรักษา ฟื้นฟูทรัพยากรธรรมชาติและสิ่งแวดล้อม
๓. เพื่อให้ประชาชนมีรายได้เพิ่มขึ้น
๔. เพื่อให้ประชาชนในจังหวัดอุทัยธานีมีคุณภาพชีวิตที่ดีตามหลักแนวทางปรัชญาเศรษฐกิจพอเพียง
๕. เพื่อให้องค์กรปกครองส่วนท้องถิ่นในเขตจังหวัด มีการบูรณาการทำงานร่วมกันโดยยึดหลักธรรมาภิบาล
๖. เพื่อส่งเสริมสนับสนุนการจัดการศึกษาและสาธารณสุขในท้องถิ่น
๗. เพื่อส่งเสริมและพัฒนาการท่องเที่ยวของจังหวัดอุทัยธานี
๘. เพื่ออนุรักษ์ และส่งเสริมศาสนา ศิลปวัฒนธรรม ประเพณี และอัตลักษณ์ของชุมชน

ประเด็นยุทธศาสตร์

ยุทธศาสตร์ที่ ๑ การพัฒนาโครงสร้างพื้นฐาน

กลยุทธ์

๑. ก่อสร้าง ปรับปรุง บำรุง รักษาถนน สะพานและท่อระบายน้ำ
๒. พัฒนาแหล่งน้ำเพื่อการอุปโภค – บริโภค ให้มีคุณภาพ และน้ำเพื่อการเกษตร
๓. บูรณาการทำงานร่วมกับทุกหน่วยงานที่เกี่ยวข้องและเครือข่ายการบริหารจัดการน้ำอย่างมีส่วนร่วม

ยุทธศาสตร์ที่ ๒ การบริหารทรัพยากรธรรมชาติและสิ่งแวดล้อม

กลยุทธ์

๑. สร้างระบบป้องกัน อนุรักษ์ และฟื้นฟูทรัพยากรธรรมชาติและสิ่งแวดล้อม
๒. ส่งเสริมและร่วมมือกับทุกภาคส่วนในการอนุรักษ์ฟื้นฟูพื้นที่ต้นน้ำ ป่าไม้ และป่าชุมชน
๓. จัดการขยะ มลพิษ ของเสียอันตราย และสิ่งปฏิกูล และมีระบบการจัดการขยะตั้งแต่ต้นทาง
๔. ส่งเสริมพัฒนา และสนับสนุนการเกษตรและอาหารปลอดภัยให้เป็นมิตรกับสิ่งแวดล้อม
๕. ส่งเสริมและสนับสนุนการใช้พลังงานทดแทน

ยุทธศาสตร์ที่ ๓ การพัฒนาเศรษฐกิจและการท่องเที่ยว

กลยุทธ์

๑. พัฒนาและส่งเสริมอาชีพให้แก่ประชาชนควบคู่ไปกับการส่งเสริมการตลาดเชื่อมโยงสู่ภูมิภาค
๒. ส่งเสริมการท่องเที่ยวเชิงนิเวศ ศาสนา ศิลปวัฒนธรรมและเชิงอนุรักษ์โดยชุมชน
๓. พัฒนาแหล่งท่องเที่ยวและมีกลไกการเชื่อมโยงธุรกิจการท่องเที่ยวเชิงนิเวศโดยชุมชน
๔. ส่งเสริมแนวความคิดเศรษฐกิจพอเพียงและการแก้ไขปัญหาความยากจน

๕. ส่งเสริมอาชีพการเกษตร และผลิตภัณฑ์ด้านการเกษตรปลอดภัย
๖. ส่งเสริม สนับสนุน และพัฒนาสินค้า OTOP
๗. ส่งเสริมและสนับสนุนระบบสหกรณ์และวิสาหกิจชุมชน
๘. ส่งเสริมและสนับสนุนเพื่อให้สินค้าและบริการของชุมชนได้รับการรับรองมาตรฐาน

ยุทธศาสตร์ที่ ๔ การพัฒนาคนและสังคมที่มีคุณภาพ

กลยุทธ์

๑. ส่งเสริมคุณภาพชีวิตของประชาชนให้อยู่ดีมีสุข ปราศจากยาเสพติด ลดปัญหาการใช้ความรุนแรง ในชุมชน ครอบครัว และสังคม
๒. ส่งเสริมการกีฬาและนันทนาการ
๓. ส่งเสริมและสนับสนุนการจัดการศึกษาและสาธารณสุขในท้องถิ่น
๔. ส่งเสริม สนับสนุน อนุรักษ์ และฟื้นฟูขนบธรรมเนียม ประเพณี ศาสนา ศิลปวัฒนธรรม ภูมิปัญญาท้องถิ่น และอัตลักษณ์ของชุมชน

๕. ส่งเสริมพัฒนาศักยภาพเด็ก สตรี ผู้สูงอายุ คนพิการ ผู้ป่วยเอดส์ และผู้ด้อยโอกาส
๖. ส่งเสริมให้ความรู้ด้านภาษาให้แก่ประชาชนในท้องถิ่นในการเป็นประชาชนคมอาเซียน
๗. ส่งเสริมและปลูกฝังการรักษาวินัย หน้าที่ มีจิตสำนึกและความรับผิดชอบต่อสังคม

ยุทธศาสตร์ที่ ๕ การเมือง การบริหาร

กลยุทธ์

๑. พัฒนาสมรรถนะและขีดความสามารถในการทำงานของบุคลากรองค์กรปกครองส่วนท้องถิ่น
๒. ส่งเสริมบทบาทการมีส่วนร่วมของภาคประชาชาชน
๓. พัฒนาระบบเทคโนโลยีสารสนเทศ (IT)
๔. ส่งเสริมการบริหารกิจการบ้านเมืองตามหลักธรรมาภิบาล
๕. พัฒนาประสิทธิภาพการเฝ้าระวังและระบบการป้องกันและบรรเทาสาธารณภัย
๖. ส่งเสริมการทำงานแบบบูรณาการขององค์กรปกครองส่วนท้องถิ่น
๗. ส่งเสริมกระบวนการทำงานเพื่อนำไปสู่นโยบายไทยแลนด์ ๔.๐

๓.๑.๙ ยุทธศาสตร์ขององค์การบริหารส่วนตำบลหนองฉาง

วิสัยทัศน์ (vision)

หนองฉางน่าอยู่ เคียงคู่คุณธรรม นำเกษตรปลอดภัย รายได้มั่นคง ประชาชนมีสุข

พันธกิจ (mission)

๑. พัฒนาชุมชนให้เป็นเมืองน่าอยู่
๒. ส่งเสริมสนับสนุนการบริหารจัดการที่ดี
๓. จัดให้มีการบำรุงรักษาเส้นทางคมนาคม
๔. จัดให้มีน้ำเพื่อการอุปโภคบริโภคและบำรุงรักษาระบบชลประทาน
๕. ส่งเสริมการศึกษา ศาสนา วัฒนธรรม และพัฒนาศักยภาพหมู่บ้าน/ชุมชน
๖. ส่งเสริมการพัฒนาอาชีพและรายได้
๗. ส่งเสริมสุขภาพอนามัยและป้องกันโรค
๘. ส่งเสริมการพัฒนา และสงเคราะห์ผู้ด้อยโอกาส

จุดมุ่งหมายเพื่อการพัฒนา

๑. ชุมชนมีสิ่งแวดล้อมที่ดี
๒. อนุรักษ์ ฟื้นฟูทรัพยากรธรรมชาติและสิ่งแวดล้อม
๓. ลดปัญหาอาชญากรรมและลดปัญหาอาชญากรรม
๔. สนับสนุนการศึกษา การกีฬา และนันทนาการ
๕. พัฒนางานด้านโครงสร้างพื้นฐาน ปรับปรุง บำรุงรักษาเส้นทางคมนาคม และสาธารณสุข
๖. การบริหารงานมีประสิทธิภาพ ประสิทธิผล โปร่งใส ขจัดคอร์รัปชัน
๗. สนับสนุนการเกษตรแบบชีวภาพ การเกษตรปลอดภัย และผลิตภัณฑ์ด้านการเกษตร
๘. สนับสนุนแนวคิดเศรษฐกิจพอเพียง แก้ไขปัญหาความยากจน
๙. ประชาชนมีน้ำเพื่อการอุปโภค บริโภคพอเพียง
๑๐. บริหารจัดการงานด้านป้องกันและบรรเทาสาธารณภัยให้มีประสิทธิภาพ
๑๑. ส่งเสริมคุณภาพชีวิตของประชาชนให้อยู่ดีมีสุข
๑๒. วัฒนธรรมประเพณีท้องถิ่นได้รับการอนุรักษ์ สืบสาน และปลูกจิตสำนึกให้คนรุ่นหลัง
๑๓. ประชาชนมีอาชีพ รายได้เพียงพอต่อการดำรงชีพ
๑๔. พัฒนาแหล่งน้ำ เพื่อการอุปโภค - บริโภคให้มีคุณภาพ
๑๕. ส่งเสริมผู้สูงอายุ, ผู้พิการ, ผู้ป่วยเอดส์ และผู้ด้อยโอกาสได้รับการช่วยเหลือ และอยู่ร่วมในสังคมได้อย่างมีความสุข

ยุทธศาสตร์การพัฒนาขององค์การบริหารส่วนตำบลหนองฉาง

ยุทธศาสตร์ที่ ๑ การพัฒนาโครงสร้างพื้นฐาน

กลยุทธ์/แนวทางการพัฒนา

๑. ก่อสร้าง ปรับปรุง บำรุงรักษาเส้นทางคมนาคมและสาธารณสุข
๒. พัฒนาแหล่งน้ำ เพื่อการอุปโภคบริโภค ให้มีคุณภาพ และน้ำเพื่อการเกษตร

ยุทธศาสตร์ที่ ๒ การบริหารและพัฒนาทรัพยากรธรรมชาติและสิ่งแวดล้อมอย่างมีส่วนร่วม

กลยุทธ์/แนวทางการพัฒนา

๑. สร้างระบบป้องกัน อนุรักษ์ และฟื้นฟูทรัพยากรธรรมชาติและสิ่งแวดล้อม
๒. ส่งเสริมและร่วมมือกับทุกภาคส่วนในการอนุรักษ์ฟื้นฟูพื้นที่ต้นน้ำ ป่าไม้ และป่าชุมชน
๓. จัดการขยะ มลพิษ ของเสียอันตราย และสิ่งปฏิกูล และมีระบบการจัดการขยะตั้งแต่ต้นทาง
๔. ส่งเสริมพัฒนา และสนับสนุนการเกษตรและอาหารปลอดภัยให้เป็นมิตรกับสิ่งแวดล้อม

ยุทธศาสตร์ที่ ๓ การพัฒนาเศรษฐกิจและการท่องเที่ยว

กลยุทธ์/แนวทางการพัฒนา

๑. พัฒนาและส่งเสริมอาชีพให้แก่ประชาชนควบคู่ไปกับการส่งเสริมการตลาดเชื่อมโยงสู่ภูมิภาค
๒. ส่งเสริมการท่องเที่ยวเชิงนิเวศ ศาสนา ศิลปวัฒนธรรมและเชิงอนุรักษ์โดยชุมชน
๓. ส่งเสริมแนวความคิดเศรษฐกิจพอเพียง และการแก้ไขปัญหาความยากจน
๔. ส่งเสริมอาชีพการเกษตร และผลิตภัณฑ์ด้านการเกษตรปลอดภัย
๕. ส่งเสริม สนับสนุน และพัฒนาสินค้า OTOP
๖. ส่งเสริมและสนับสนุนระบบสหกรณ์และวิสาหกิจชุมชน

ยุทธศาสตร์ที่ ๔ การพัฒนาคนและสังคมที่มีคุณภาพ

กลยุทธ์/แนวทางการพัฒนา

๑. ส่งเสริมคุณภาพชีวิตของประชาชนให้อยู่ดีมีสุข ปราศจากยาเสพติด ลดปัญหาการใช้ความรุนแรงในชุมชน ครอบครัว และสังคม
๒. ส่งเสริมการกีฬาและนันทนาการ
๓. ส่งเสริมและสนับสนุนการจัดการศึกษาและสาธารณสุขในท้องถิ่น
๔. ส่งเสริม สนับสนุน อนุรักษ์ และฟื้นฟูขนบธรรมเนียม ประเพณี ศาสนา ศิลปวัฒนธรรม ภูมิปัญญาท้องถิ่น และอัตลักษณ์ของชุมชน
๕. ส่งเสริมพัฒนาศักยภาพเด็ก สตรี ผู้สูงอายุ คนพิการ ผู้ป่วยเอดส์ และผู้ด้อยโอกาส
๖. ส่งเสริมให้ความรู้ด้านภาษาให้แก่ประชาชนในท้องถิ่นในการเป็นประชาชนคมอาเซียน
๗. ส่งเสริมและปลูกฝังการรักษาวินัย หน้าที่ มีจิตสำนึกและความรับผิดชอบต่อสังคม

ยุทธศาสตร์ที่ ๕ การพัฒนาการเมือง การบริหาร

กลยุทธ์/แนวทางการพัฒนา

๑. การพัฒนาสมรรถนะและขีดความสามารถในการทำงานของบุคลากรองค์กรปกครองส่วนท้องถิ่น
๒. ส่งเสริมบทบาทการมีส่วนร่วมของภาคประชาชน
๓. การพัฒนาระบบสารสนเทศ (IT) เพื่อการบริหาร
๔. ส่งเสริมการบริหารกิจการบ้านเมืองที่ดี
๕. การพัฒนาประสิทธิภาพการป้องกันและบรรเทาสาธารณภัย

เป้าประสงค์

๑. เพื่อให้ประชาชนมีระบบสาธารณสุขปกคลุม มาตรฐานบริการ ครอบคลุมทุกพื้นที่
๒. เพื่อให้การบริหารงานมีประสิทธิภาพ ประสิทธิภาพ ตามหลักธรรมาภิบาล
๓. เพื่อส่งเสริมให้ประชาชนมีส่วนร่วมในการพัฒนาท้องถิ่น
๔. เพื่อสนับสนุนแนวคิดเศรษฐกิจพอเพียง เกษตรปลอดภัย
๕. เพื่อให้ประชาชนมีอาชีพ รายได้เพียงพอต่อการดำรงชีพ
๖. เพื่อจัดการขยะมูลฝอยและสิ่งปฏิกูล
๗. เพื่อรณรงค์ปลูกจิตสำนึกในการอนุรักษ์ทรัพยากรธรรมชาติและสิ่งแวดล้อม
๘. เพื่อให้เด็กและเยาวชนได้รับการสนับสนุนการจัดการศึกษาในท้องถิ่นอย่างทั่วถึง
๙. เพื่อให้เด็กและเยาวชนได้รับการส่งเสริมสนับสนุนการออกกำลังกายสร้างความสามัคคีและห่างไกลยาเสพติด

๑๐. เพื่อให้วัฒนธรรม ประเพณีท้องถิ่นได้รับการอนุรักษ์ สืบสาน และปลูกจิตสำนึกให้คนรุ่นหลัง
๑๑. เพื่อส่งเสริมคุณภาพชีวิตของประชาชนให้อยู่ดีมีสุข

ตัวชี้วัด

๑. จำนวนถนนและท่อระบายน้ำที่เพิ่มขึ้น
๒. จำนวนถนนและสะพานที่ได้รับการซ่อม บำรุงรักษาเพิ่มขึ้น
๓. จำนวนแหล่งน้ำที่ได้รับการพัฒนาเพิ่มขึ้น
๔. ผู้เข้ารับการอบรมมีความรู้เกี่ยวกับเศรษฐกิจพอเพียง
๕. ประชาชนมีความรู้เกี่ยวกับการจัดการขยะมากขึ้น
๖. ประชาชนมีอาชีพและรายได้เพียงพอต่อการดำรงชีพเพิ่มขึ้น
๗. จำนวนครัวเรือนที่มีคุณภาพชีวิตที่ดีขึ้น
๘. ปัญหาด้านสุขอนามัยและโรคต่าง ๆ ลดลง

๙. ปัญหาด้านสังคมและยาเสพติดลดลง
๑๐. จำนวนครั้งในการจัดกิจกรรมด้านศาสนา ศิลปวัฒนธรรม และประเพณีท้องถิ่น
๑๑. จำนวนเด็กนักเรียน และเยาวชนที่ได้รับการส่งเสริมทางการศึกษา กีฬาและนันทนาการมากขึ้น

ค่าเป้าหมาย

๑. ด้านการได้รับบริการด้านระบบสาธารณสุขปโภค สาธารณูปการ มีความสะดวกและรวดเร็ว
๒. มลภาวะและสิ่งแวดล้อมไม่เป็นพิษทำให้ชุมชนน่าอยู่อย่างสงบสุข
๓. ประชาชนมีศักยภาพมีรายได้เพียงพอสามารถพึ่งตนเองได้
๔. โรงเรียนในเขตได้รับการส่งเสริมสนับสนุนการจัดการศึกษาเพิ่มขึ้น
๕. ประชาชนมีสุขภาพแข็งแรง ปลอดภัย
๖. ประชาชนมีความรู้และบำรุงรักษาศิลปวัฒนธรรมอันดีงามของท้องถิ่น
๗. องค์กรมีการบูรณาการระหว่างภาคประชาชนกับหน่วยงานในการพัฒนาท้องถิ่น

กลยุทธ์

๑. พัฒนาโครงสร้างพื้นฐาน
๒. อนุรักษ์และฟื้นฟูทรัพยากรธรรมชาติและสิ่งแวดล้อม
๓. ส่งเสริมอาชีพตามแนวทางปรัชญาเศรษฐกิจพอเพียง
๔. พัฒนาคุณภาพชีวิต
๕. ส่งเสริมการศึกษา กีฬา และนันทนาการ อนุรักษ์ และฟื้นฟูขนบธรรมเนียม ประเพณี ศิลปะ วัฒนธรรม ภูมิปัญญาท้องถิ่น
๖. พัฒนาองค์กรสู่ธรรมาภิบาล และสร้างความร่วมมือกับท้องถิ่น

จุดยืนทางยุทธศาสตร์

๑. พัฒนาชุมชนให้น่าอยู่มีความเข้มแข็ง โดยได้รับบริการสาธารณะด้านโครงสร้างพื้นฐานที่จำเป็นเพื่อรองรับการขยายตัวของชุมชนและเศรษฐกิจ
๒. ส่งเสริมการศึกษา กีฬา และนันทนาการ
๓. ส่งเสริมศิลปวัฒนธรรมท้องถิ่น
๔. ส่งเสริมความเข้มแข็งของชุมชน และบูรณาการการมีส่วนร่วมกับท้องถิ่น
๕. พัฒนาสมรรถนะและขีดความสามารถในการทำงานตามหลักธรรมาภิบาล
๖. พัฒนาประสิทธิภาพการป้องกันและบรรเทาสาธารณภัย

๓.๒ กำหนดโครงสร้างการแบ่งส่วนราชการภายในและการจัดระบบงาน เพื่อรองรับภารกิจตามอำนาจหน้าที่ความรับผิดชอบ ให้สามารถแก้ปัญหาขององค์กรบริหารส่วนตำบลหนองฉาง ได้อย่างมีประสิทธิภาพ

๓.๓ การวิเคราะห์ต้นทุนค่าใช้จ่ายของกำลังคน : Supply preeure เป็นการนำประเด็นค่าใช้จ่ายบุคลากรเข้ามาร่วมในการพิจารณา เพื่อการจัดทรัพยากรบุคคลที่มีประสิทธิภาพสูงสุด กำหนดตำแหน่งในสายงานต่าง ๆ จำนวนตำแหน่ง และระดับตำแหน่ง ให้เหมาะสมกับภาระหน้าที่ ความรับผิดชอบ ปริมาณงาน และคุณภาพของงาน รวมทั้งสร้างความก้าวหน้าในสายอาชีพของกลุ่มงานต่าง ๆ โดยในส่วนนี้จะคำนึงถึง และระดับตำแหน่ง ให้เหมาะสมกับภาระหน้าที่ความรับผิดชอบ ปริมาณงานและคุณภาพของงาน รวมทั้งสร้างความก้าวหน้าในสายอาชีพของกลุ่มงานต่าง ๆ โดยในส่วนนี้จะคำนึงถึง

๓.๓.๑ การจัดระดับชั้นงานที่เหมาะสม ในพิจารณาถึงต้นทุนต่อการกำหนดระดับชั้นงานในแต่ละประเภท เพื่อให้การกำหนดตำแหน่งและการปรับระดับชั้นงานเป็นไปอย่างประหยัดและมีประสิทธิภาพสูงสุด

๓.๓.๒ การจัดสรรประเภทของของบุคลากรส่วนท้องถิ่น (ข้าราชการ หรือพนักงานส่วนตำบล ข้าราชการครู บุคลากรทางการศึกษา ลูกจ้างประจำ และพนักงานจ้าง) โดยหลักการแล้วการจัดประเภทลักษณะงาน ฝืดจะมีผลกระทบต่อประสิทธิภาพ และต้นทุนในการทำงานขององค์กร ดังนั้น ในการกำหนดอัตรากำลังข้าราชการ หรือพนักงานส่วนตำบลในแต่ละส่วนราชการจะต้องมีการพิจารณาว่าตำแหน่งที่กำหนดในปัจจุบันมีความเหมาะสม หรือไม่หรือควรเปลี่ยนลักษณะการกำหนดตำแหน่ง เพื่อให้การทำงานเป็นไปอย่างมีประสิทธิภาพมากขึ้น โดยภาระ ค่าใช้จ่ายด้านการบริหารงานบุคคลต้องไม่เกินร้อยละสี่สิบของงบประมาณรายจ่ายตามมาตรา ๓๕ แห่งพระราชบัญญัติ ระเบียบบริหารงานบุคคลส่วนท้องถิ่น พ.ศ.๒๕๔๒

๓.๔ การวิเคราะห์กระบวนการและเวลาที่ใช้ในการปฏิบัติงาน เป็นการนำข้อมูลเวลาที่ใช้ในการ ปฏิบัติงานตามกระบวนการจริง (Work process) ในอดีต เพื่อวิเคราะห์ปริมาณงานต่อบุคคลจริงโดยสมมติฐานที่ว่า งานใดที่ต้องมีกระบวนการและเวลาที่ใช้มากกว่าโดยเปรียบเทียบย่อมต้องใช้อัตรากำลังคนมากกว่า อย่างไรก็ตามในภาค ส่วนราชการส่วนท้องถิ่นนั้นงานบางลักษณะ เช่น งานกำหนดนโยบาย งานมาตรฐาน งานเทคนิคด้านช่าง หรืองาน บริการบางประเภทไม่สามารถกำหนดเวลามาตรฐานได้ ดังนั้น การคำนวณเวลาที่ใช้ในกรณีของภาคราชการส่วน ท้องถิ่นนั้น จึงทำได้เพียงเป็นข้อมูลเปรียบเทียบ (Relative Information) มากกว่าจะเป็นข้อมูลที่ใช้ในการกำหนด คำนวณอัตรากำลังต่อหน่วยงานจริงเหมือนในภาคเอกชน นอกจากนั้นก่อนจะคำนวณเวลาที่ใช้ในการปฏิบัติงานแต่ละ ส่วนราชการจะต้องพิจารณาปริมาณงาน ลักษณะงานที่ปฏิบัติว่ามีความสอดคล้องกับภารกิจของหน่วยงานหรือไม่ เพราะในบางครั้งอาจเป็นไปได้ว่างานที่ปฏิบัติอยู่ในปัจจุบันมีลักษณะเป็นงานโครงการพิเศษ หรืองานของหน่วยงานอื่น ก็มีความจำเป็นต้องมาใช้ประกอบการพิจารณาด้วย

การคิดปริมาณงานแต่ละส่วนราชการ (Full Time Equivalent)

การนำปริมาณงานจริงที่เกิดขึ้นแต่ละส่วนราชการ มาเพื่อวิเคราะห์การกำหนดอัตรา และคำนวณ ระยะเวลาที่เกิดขึ้น โดยใช้วิธีคิดจากสูตรการคำนวณหาเวลาปฏิบัติราชการ ดังนี้

จำนวนวันปฏิบัติราชการ ๑ ปี x ๖ = เวลาปฏิบัติราชการ

แทนค่า $230 \times 6 = 1,380$ หรือ ๘๒,๘๐๐ นาที

หมายเหตุ

๑. ๒๓๐ คือ จำนวนวัน ใน ๑ ปี ใช้เวลาปฏิบัติงาน ๒๓๐ วันโดยประมาณ
๒. ๖ คือ ใน ๑ วัน ใช้เวลาปฏิบัติงานราชการ เป็นเวลา ๖ ชั่วโมง
๓. ๑,๓๘๐ คือ จำนวน วัน คูณด้วย จำนวน ชั่วโมง / ๑ ปี ทำงาน ๑,๓๘๐ ชั่วโมง
๔. ๘๒,๘๐๐ คือ ใน ๑ ชั่วโมง มี ๖๐ นาที ดังนั้น ๑,๓๘๐ x ๖๐ จะได้ ๘๒,๘๐๐ นาที

๓.๕ การวิเคราะห์ผลงานที่ผ่านมาเพื่อประกอบการกำหนดกรอบอัตรากำลังเป็นการนำผลลัพธ์ที่พึง ประสงค์ของแต่ละส่วนราชการและพันธกิจขององค์กรมายึดโยงกับจำนวนกรอบอัตรากำลังที่ต้องใช้สำหรับการสร้าง ผลลัพธ์ที่พึงประสงค์ให้ได้ตามเป้าหมาย โดยสมมติฐานที่ว่า หากผลงานที่ผ่านมาเปรียบเทียบกับผลงานในปัจจุบันละ ในอดีตมีความแตกต่างกันอย่างมีนัยสำคัญ อาจต้องมีการพิจารณารูปแบบในการกำหนด/เกลี่ยอัตรากำลังใหม่ เพื่อให้ เกิดการทำงานที่มีประสิทธิภาพและสนับสนุนการทำงานตามภารกิจของส่วนราชการและองค์กรอย่างสูงสุด

๓.๖ การวิเคราะห์ข้อมูลจากความคิดเห็นแบบ ๓๖๐ องศา เป็นการสอบถามความคิดเห็นจากผู้มีส่วนได้ส่วนเสียหรือนำประเด็นต่าง ๆ อย่างเรื่องการบริหารงาน งบประมาณ คน มาพิจารณาอย่างน้อยใน ๓ ประเด็นนี้

๓.๖.๑ เรื่องพื้นที่และการจัดโครงสร้างองค์กร เนื่องจากการจัดโครงสร้างองค์กรและการแบ่งงานในพื้นที่นั้น จะมีผลต่อการกำหนดกรอบอัตรากำลังเป็นอย่างมาก เช่น หากกำหนดโครงสร้างที่มากเกินไปจะทำให้เกิดตำแหน่งงานขึ้น ตามมาอีกไม่ว่าจะจะต้องทบทวนว่าการกำหนดโครงสร้างในปัจจุบันของแต่ละส่วนราชการนั้นมีความเหมาะสมมากเพียงใด

๓.๖.๒ เรื่องการเกษียณอายุราชการ เนื่องจากหลาย ๆ ส่วนราชการในปัจจุบัน มีข้าราชการสูงสุดอายุจำนวนมาก ดังนั้น อาจต้องมีการพิจารณาถึงการเตรียมการเรื่องกรอบอัตรากำลังที่จะรองรับการเกษียณอายุของข้าราชการ ทั้งนี้ ไม่ว่าจะเป็นการถ่ายทอดองค์ความรู้ การปรับตำแหน่งที่เหมาะสมขึ้นทดแทนตำแหน่งที่จะเกษียณอายุไป เป็นต้น

๓.๖.๓ ความคิดเห็นของผู้มีส่วนได้ส่วนเสีย เป็นการสอบถามจากเจ้าหน้าที่ภายในส่วนราชการและผู้ที่มีส่วนเกี่ยวข้องกับส่วนราชการนั้น ๆ ผ่านการส่งแบบสอบถามหรือการสัมภาษณ์ซึ่งมุมมองต่าง ๆ อาจทำให้การกำหนดกรอบอัตรากำลังเป็นไปอย่างมีประสิทธิภาพมากขึ้น

๓.๗ การพิจารณาเปรียบเทียบกับอัตรากำลังขององค์กรอื่น ๆ กระบวนการนี้เป็นกระบวนการนำข้อมูลของอัตรากำลังในหน่วยงานที่มีลักษณะงานใกล้เคียงกัน เช่น การเปรียบเทียบจำนวนกรอบอัตรากำลังของงานบริหารงานบุคคลขององค์การบริหารส่วนตำบลหนองฉาง และงานบริหารงานบุคคลขององค์กรปกครองส่วนท้องถิ่นอื่น มีหน้าที่ความรับผิดชอบคล้ายกัน โดยสมมติฐานที่ว่าแนวโน้มของการใช้อัตรากำลังของแต่ละองค์กรในลักษณะงานและปริมาณงานแบบเดียวกันน่าจะมีจำนวนและการกำหนดตำแหน่งคล้ายคลึงกันได้

๓.๘ ให้องค์การบริหารส่วนตำบลหนองฉาง มีแผนการพัฒนาข้าราชการหรือพนักงานส่วนท้องถิ่นทุกคน โดยต้องได้รับการพัฒนาความรู้ความสามารถอย่างน้อยปีละ ๑ ครั้ง

การวิเคราะห์ข้อมูลเพื่อกำหนดกรอบอัตรากำลังไม่มุ่งเน้นในการเพิ่ม เกลี้ย หรือลดจำนวนกรอบอัตรากำลังเป็นสำคัญ แต่มีจุดมุ่งหมายเพื่อให้ส่วนราชการมีแนวทางในการพิจารณากำหนดกรอบอัตรากำลังที่เป็นระบบมากขึ้น นอกจากนี้ยังมีจุดมุ่งเน้นให้ส่วนราชการพิจารณากำหนดตำแหน่งที่เหมาะสม (Right Jobs) มากกว่าการเพิ่ม/ลดจำนวนตำแหน่ง ตัวอย่างเช่น การวิเคราะห์ต้นทุนค่าใช้จ่ายแล้ว พบว่าการกำหนดกรอบตำแหน่งในประเภททั่วไป อาจมีความเหมาะสมน้อยกว่าการกำหนดตำแหน่งประเภทวิชาการในบางลักษณะงาน ทั้ง ๆ ที่ใช้ต้นทุนไม่แตกต่างกันมาก รวมถึงในการพิจารณาที่กระบวนการทำงานก็กำหนดตำแหน่งในงานลักษณะนี้เป็นตำแหน่งตำแหน่งประเภทวิชาการ ถ้าเกิดกรณีเช่นนี้ก็จะมีเหตุผลเพียงพอที่จะกำหนดกรอบอัตรากำลังในลักษณะงานนี้เป็นตำแหน่งประเภทวิชาการ โดยไม่ได้เพิ่มจำนวนตำแหน่งของส่วนราชการเลย โดยสรุปอาจกล่าวได้ว่า กรอบแนวคิดการวิเคราะห์อัตรากำลัง (Effective Man Power Planning Framework) นี้จะเป็นแนวทางให้ส่วนราชการสามารถมีข้อมูลเชิงวิเคราะห์อย่างเพียงพอในการที่จะอธิบายเหตุผลเชิงวิชาการสำหรับการวางแผนกรอบอัตรากำลังที่เหมาะสมตามภารกิจงานของแต่ละส่วนราชการ นอกจากนี้การรวบรวมข้อมูลโดยวิธีการดังกล่าวจะทำให้ส่วนราชการ สามารถนำข้อมูลเหล่านี้ไปใช้ประโยชน์ในเรื่องอื่น ๆ เช่น

- การใช้ข้อมูลที่หลากหลายจะทำให้เกิดการยอมรับได้มากกว่าโดยเปรียบเทียบหากจะต้องมีการเกลี้ยอัตรากำลังระหว่างหน่วยงาน

- การจัดทำกระบวนการจริง (Work process) จะทำให้ได้เวลามาตรฐานที่จะสามารถนำไปใช้วัดประสิทธิภาพในการทำงานของบุคคลได้อย่างถูกต้อง รวมถึงในระยะยาวส่วนราชการสามารถนำผลการจัดทำกระบวนการและเวลามาตรฐานนี้ไปวิเคราะห์เพื่อการปรับปรุงกระบวนการ (Process Re-engineer) อันจะนำไปสู่การใช้อัตรากำลังที่เหมาะสมและมีประสิทธิภาพมากขึ้น

- การเก็บข้อมูลผลงาน จะทำให้สามารถพยากรณ์แนวโน้มของภาระงาน ซึ่งจะเป็ประโยชน์ในอนาคตต่อส่วนราชการในการเตรียมปรัญยุทธศาสตร์ในการทำงาน เพื่อรองรับภารกิจที่จะเพิ่ม/ลดลง

๔. สภาพปัญหาของพื้นที่และความต้องการของประชาชน

องค์การบริหารส่วนตำบลหนองฉาง เลขที่ ๙/๑ หมู่ที่ ๒ บ้านหนองแบนนอก ตำบลหนองฉาง อำเภอหนองฉาง จังหวัดอุทัยธานี ระยะห่างจากตัวอำเภอหนองฉางประมาณ ๓ กิโลเมตร และจังหวัดอุทัยธานีประมาณ ๑๘ กิโลเมตร มีประชากร จำนวน ๓,๐๖๔ คน ๘๒๙ ครัวเรือน มีเนื้อที่ประมาณ ๑๓,๔๘๘ ไร่ หรือ ๔๒.๗๓ ตารางกิโลเมตร เป็น ตำบลหนองฉาง ๖,๓๗๒ ไร่ ตำบลบ้านเก่า ๗,๑๑๖ ไร่ ส่วนใหญ่ประกอบไปด้วยที่ราบลุ่มอุดมสมบูรณ์เหมาะแก่การทำเกษตร และเลี้ยงสัตว์ เนื่องจากมีพื้นที่บางส่วนเป็นที่ราบที่อุดมสมบูรณ์และมีบริเวณกว้างเหมาะแก่การเลี้ยงสัตว์ ประชากรส่วนใหญ่ขององค์การบริหารส่วนตำบลหนองฉางประกอบอาชีพด้านการทำเกษตรกรรม เช่น ทำนา การปลูกข้าวโพด และประกอบอาชีพด้านการเลี้ยงสัตว์ เช่น การเลี้ยงวัว กระบือ สุกร ฯลฯ

องค์การบริหารส่วนตำบลหนองฉาง ได้ประชาคมหมู่บ้านเพื่อรับทราบปัญหาและความต้องการของประชาชน ในแต่ละหมู่บ้าน โดยรวบรวมปัญหาและความต้องการของหมู่บ้าน ต่าง ๆ มาวิเคราะห์สภาพปัญหาในเขตพื้นที่ขององค์การบริหารส่วนตำบล พบว่ามีปัญหาและความต้องการของประชาชนในเขตพื้นที่ ดังนี้

๔.๑ สภาพปัญหาขององค์การบริหารส่วนตำบลหนองฉาง แบ่งออกเป็น ๕ ด้าน ดังนี้

๔.๑.๑ การพัฒนาโครงสร้างพื้นฐาน

- ๑) ถนนยังไม่ครอบคลุมพื้นที่
- ๒) ขาดแคลนแหล่งน้ำในการเกษตรและน้ำประปาสำหรับอุปโภค – บริโภคยังไม่พอเพียงและยังไม่ได้มาตรฐาน

๔.๑.๒ การบริหารและพัฒนาทรัพยากรธรรมชาติและสิ่งแวดล้อมอย่างมีส่วนร่วม

- ๑) อบต.ไม่มีระบบบำบัดน้ำเสียและปริมาณขยะเพิ่มขึ้น
- ๒) ขาดสถานที่พักผ่อนหย่อนใจ

๔.๑.๓ การพัฒนาเศรษฐกิจและการท่องเที่ยว

- ๑) ประชาชนไม่มีการวางแผนในการดำเนินงาน
- ๒) ขาดแหล่งเงินลงทุนในการทำกิจการและประกอบอาชีพ
- ๓) ผลผลิตทางการเกษตรราคาตกต่ำระยะทางในการขนส่งผลผลิตไกลจากแหล่งรับซื้อ
- ๔) ค่าแรงขั้นต่ำค่าครองชีพสูงขาดแคลนการจ้างงาน

๔.๑.๔ การพัฒนาคนและสังคมที่มีคุณภาพ

- ๑) มีการระบาดของโรคอุบัติใหม่ โรคระบาด โรคติดต่อ
- ๒) ประชาชนในพื้นที่ป่วยเป็นโรคเรื้อรังแนวโน้มที่เพิ่มขึ้น เช่น เบาหวาน ความดัน
- ๓) ประเพณี วัฒนธรรม ภูมิปัญญาท้องถิ่นไม่ได้รับการฟื้นฟูส่งเสริม
- ๔) ผู้ด้อยโอกาส ผู้สูงอายุ ผู้พิการ มีรายได้ไม่เพียงพอต่อการยังชีพ

๔.๑.๕ การพัฒนาการเมือง การบริหาร

- ๑) ส่งเสริมให้บุคลากรอบรมเพื่อเพิ่มเติมความรู้ ความสามารถเพื่อนำมาปรับใช้ให้เหมาะสมกับ อบต.
- ๒) อบต. มีงบประมาณไม่เพียงพอ
- ๓) ประชาชนขาดการมีส่วนร่วมทางการเมือง การปกครอง
- ๔) มีอุบัติเหตุ และการลักขโมย ทรัพย์สินของราชการและประชาชนในชุมชน

๔.๒ ความต้องการของประชาชนขององค์การบริหารส่วนตำบลหนองฉาง แบ่งออกเป็น ๕ ด้าน ดังนี้

๔.๒.๑ การพัฒนาโครงสร้างพื้นฐาน

- ๑) เส้นทางคมนาคม
- ๒) แหล่งน้ำและน้ำประปาในการอุปโภค - บริโภค

๔.๒.๒ การบริหารและพัฒนาทรัพยากรธรรมชาติและสิ่งแวดล้อมอย่างมีส่วนร่วม

- ๑) บ่อตกไข่มัน การจัดการขยะ
- ๒) สวนสาธารณะ

๔.๒.๓ การพัฒนาเศรษฐกิจและการท่องเที่ยว

- ๑) การวางแผน
- ๒) การลงทุน

๔.๒.๔ การพัฒนาคนและสังคมที่มีคุณภาพ

- ๑) ด้านสาธารณสุข

๔.๒.๕ การพัฒนาการเมือง การบริหาร

- ๑) อัตรากำลังเจ้าหน้าที่
- ๒) การรักษาความปลอดภัยในชีวิตและทรัพย์สินของประชาชน

๕. ภารกิจ อำนาจหน้าที่ขององค์กรปกครองส่วนท้องถิ่น

การจัดทำแผนอัตรากำลังและการพัฒนาท้องถิ่นขององค์การบริหารส่วนตำบลหนองฉาง นั้น ได้พิจารณาสรุปรูปแบบและกำหนดแนวทางการจัดทำแผนอัตรากำลัง ตามแผนพัฒนาท้องถิ่น ๔ ปี ซึ่งได้กำหนดยุทธศาสตร์และแนวทางการพัฒนา ตามวิสัยทัศน์ขององค์การบริหารส่วนตำบลหนองฉาง ประกอบกับนโยบายการพัฒนาของผู้บริหาร มุ่งเน้นให้มีการช่วยเหลือแก้ไขปัญหาความต้องการของประชาชนในท้องถิ่นขององค์การบริหารส่วนตำบลหนองฉาง ให้มีความเจริญและตอบสนองความต้องการของประชาชนในทุกด้าน จำเป็นจะต้องดำเนินการบูรณาการนโยบาย บริหารงานให้สอดคล้องกับบทบาทอำนาจหน้าที่ตามพระราชบัญญัติระเบียบบริหารงานบุคคลส่วนท้องถิ่น พ.ศ. ๒๕๔๒ และแก้ไขเพิ่มเติมจนถึงปัจจุบัน พระราชบัญญัติกำหนดแผนและขั้นตอนการกระจายอำนาจให้แก่องค์กร ปกครองส่วนท้องถิ่น พ.ศ. ๒๕๔๒ และให้สอดคล้องกับแผนยุทธศาสตร์และแผนพัฒนาเศรษฐกิจและสังคมแห่งชาติ ฉบับที่ ๑๒ เพื่อให้องค์การบริหารส่วนตำบลหนองฉาง นำอยู่ตลอดไป

๕.๑ ความเชื่อมโยงของนโยบาย ยุทธศาสตร์ในระดับต่างๆ กับภารกิจ อปท.

ในการจัดทำแผนพัฒนาอัตรากำลัง ๓ ปี ในครั้งนี้ องค์การบริหารส่วนตำบลหนองฉางได้วิเคราะห์ ความเชื่อมโยงของนโยบาย ยุทธศาสตร์ในระดับต่างๆ กับภารกิจ อปท.เพื่อกำหนด ลักษณะงานกรอบอัตรากำลัง ไว้ดังนี้

ความเชื่อมโยงของนโยบาย ยุทธศาสตร์ในระดับต่างๆ กับภารกิจ อปท. เพื่อกำหนดโครงสร้างส่วนราชการและอัตรากำลัง

โครงสร้างความเชื่อมโยงของนโยบาย ยุทธศาสตร์ในระดับต่างๆ กับภารกิจ อปท. เพื่อกำหนดโครงสร้างส่วนราชการและอัตรากำลัง ในการจัดทำแผนอัตรากำลัง พ.ศ. ๒๕๖๑-๒๕๖๓

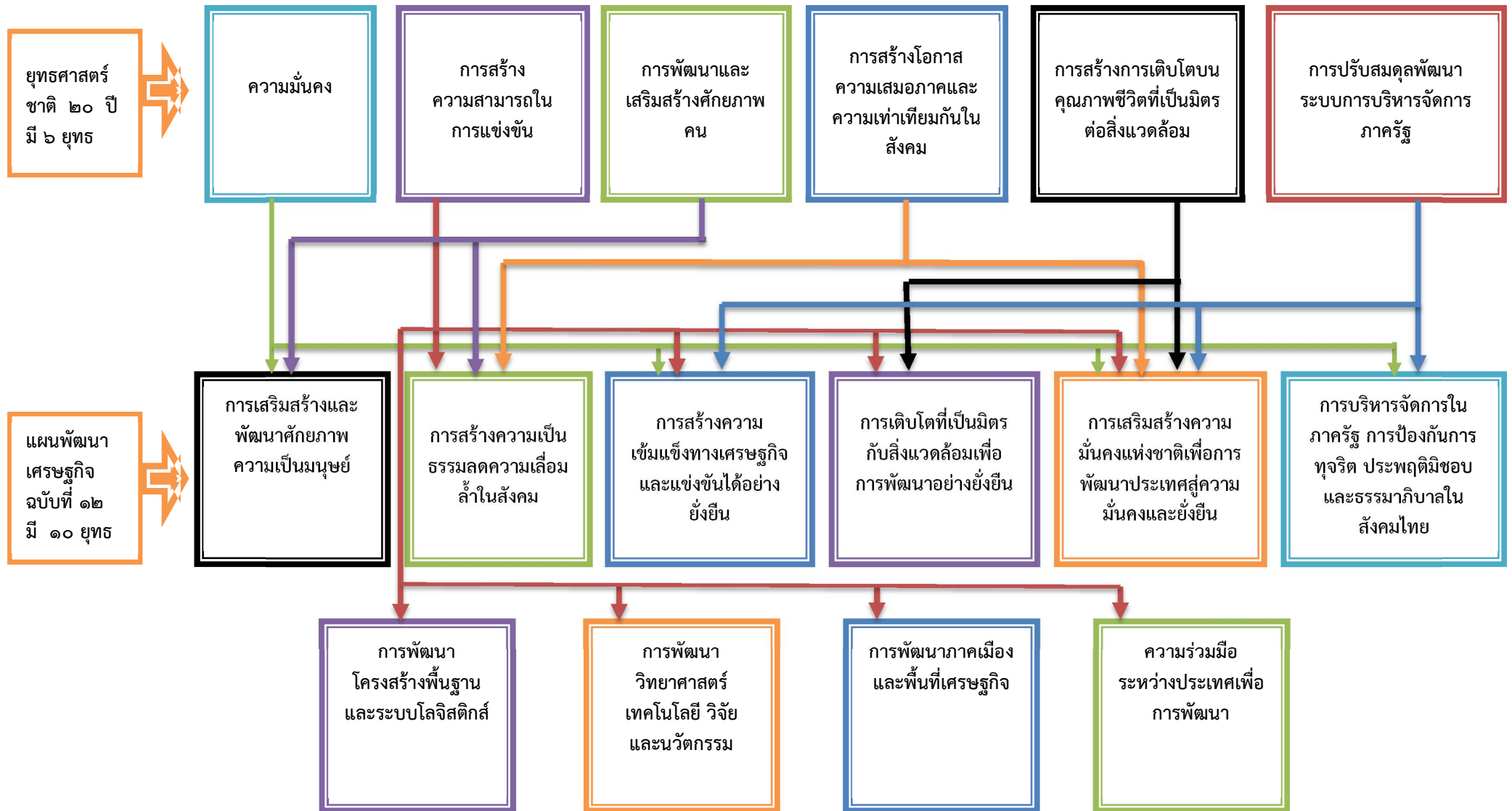

ความเชื่อมโยงของนโยบาย ยุทธศาสตร์ในระดับต่างๆ กับภารกิจ อปท. เพื่อกำหนดโครงสร้างส่วนราชการและอัตรากำลัง

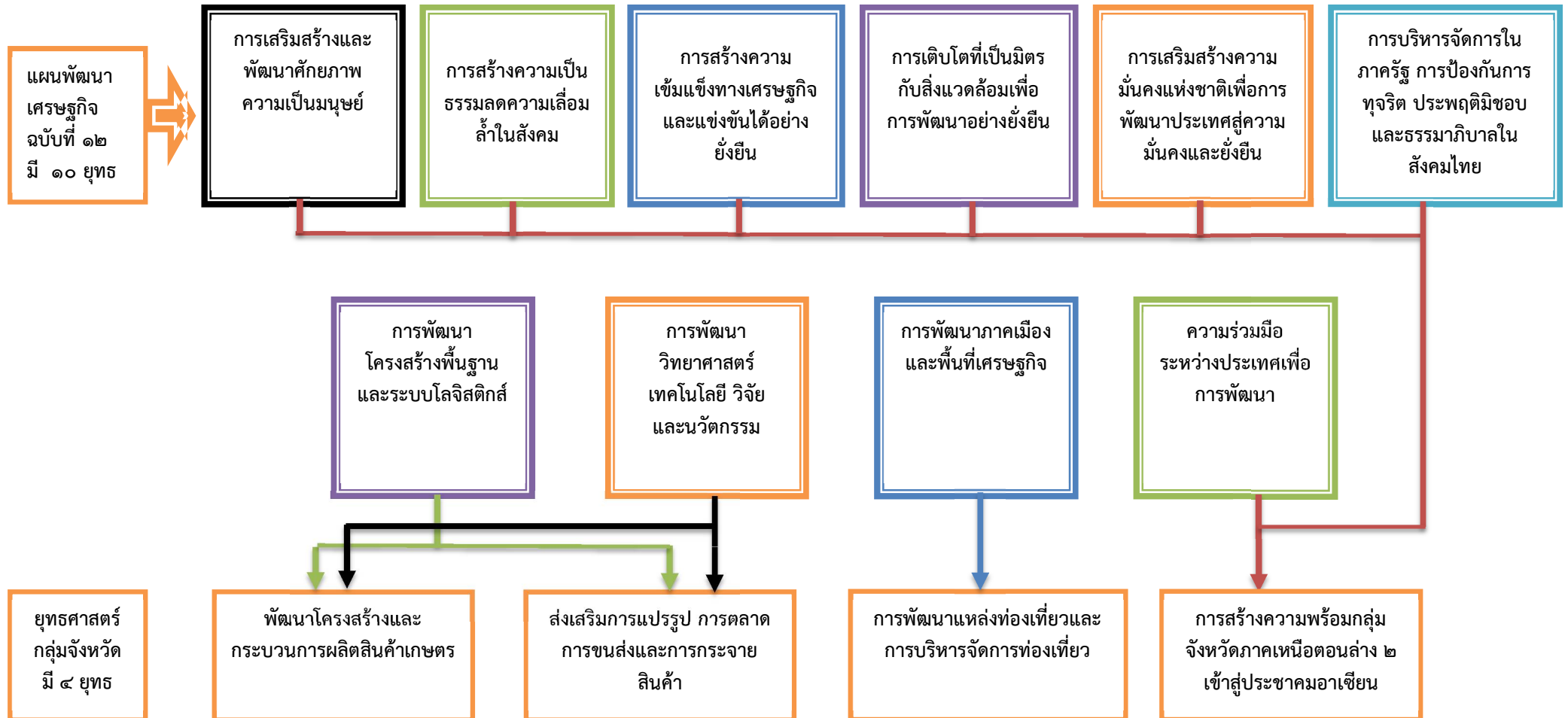

ความเชื่อมโยงของนโยบาย ยุทธศาสตร์ในระดับต่างๆ กับภารกิจ อปท. เพื่อกำหนดโครงสร้างส่วนราชการและอัตรากำลัง

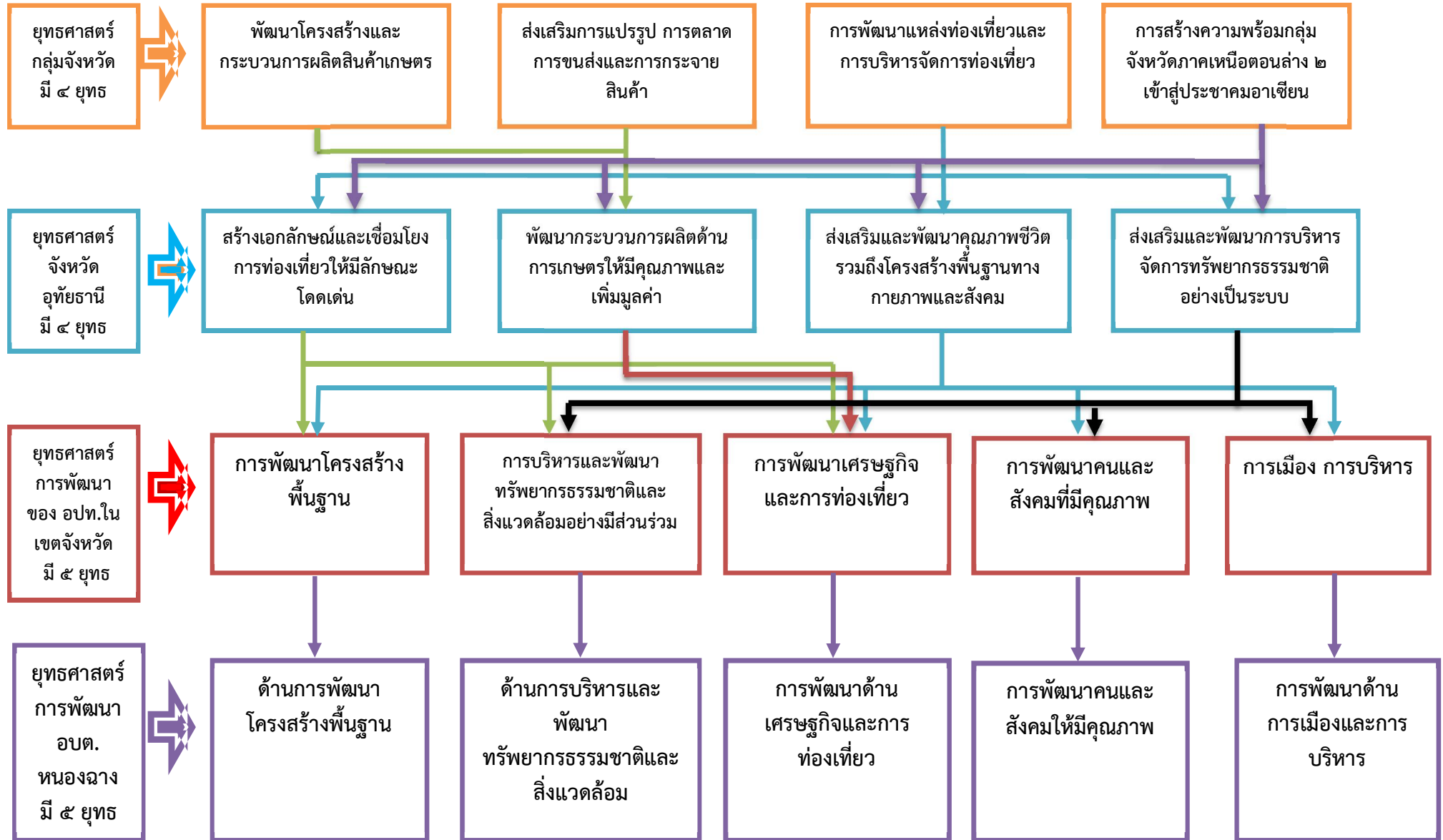

ความเชื่อมโยงของนโยบาย ยุทธศาสตร์ในระดับต่างๆ กับภารกิจ อปท. เพื่อกำหนดโครงสร้างส่วนราชการและอัตรากำลัง

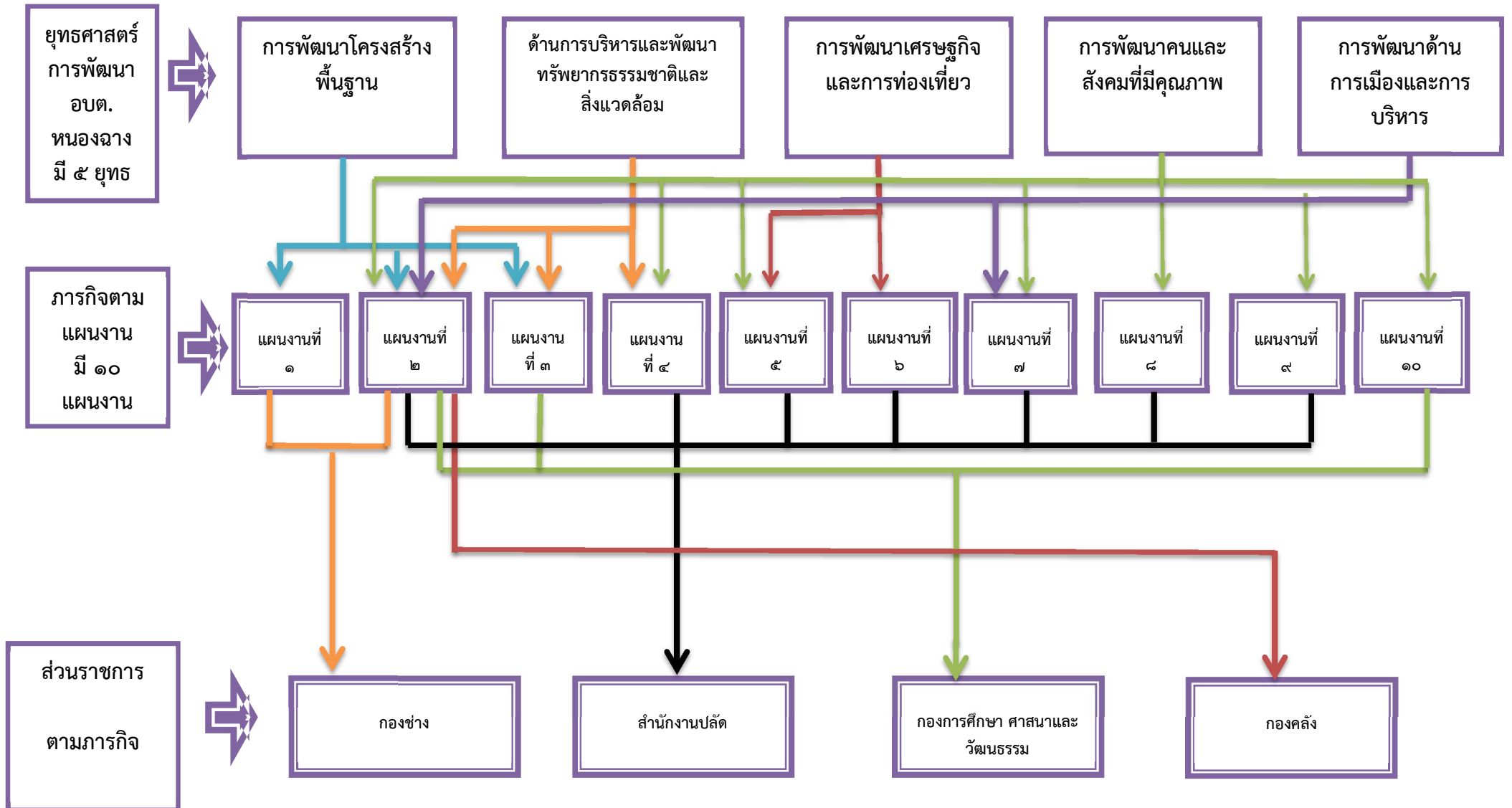

ความเชื่อมโยงของนโยบาย ยุทธศาสตร์ในระดับต่างๆ กับภารกิจ อปท. เพื่อกำหนดโครงสร้างส่วนราชการและอัตรากำลัง

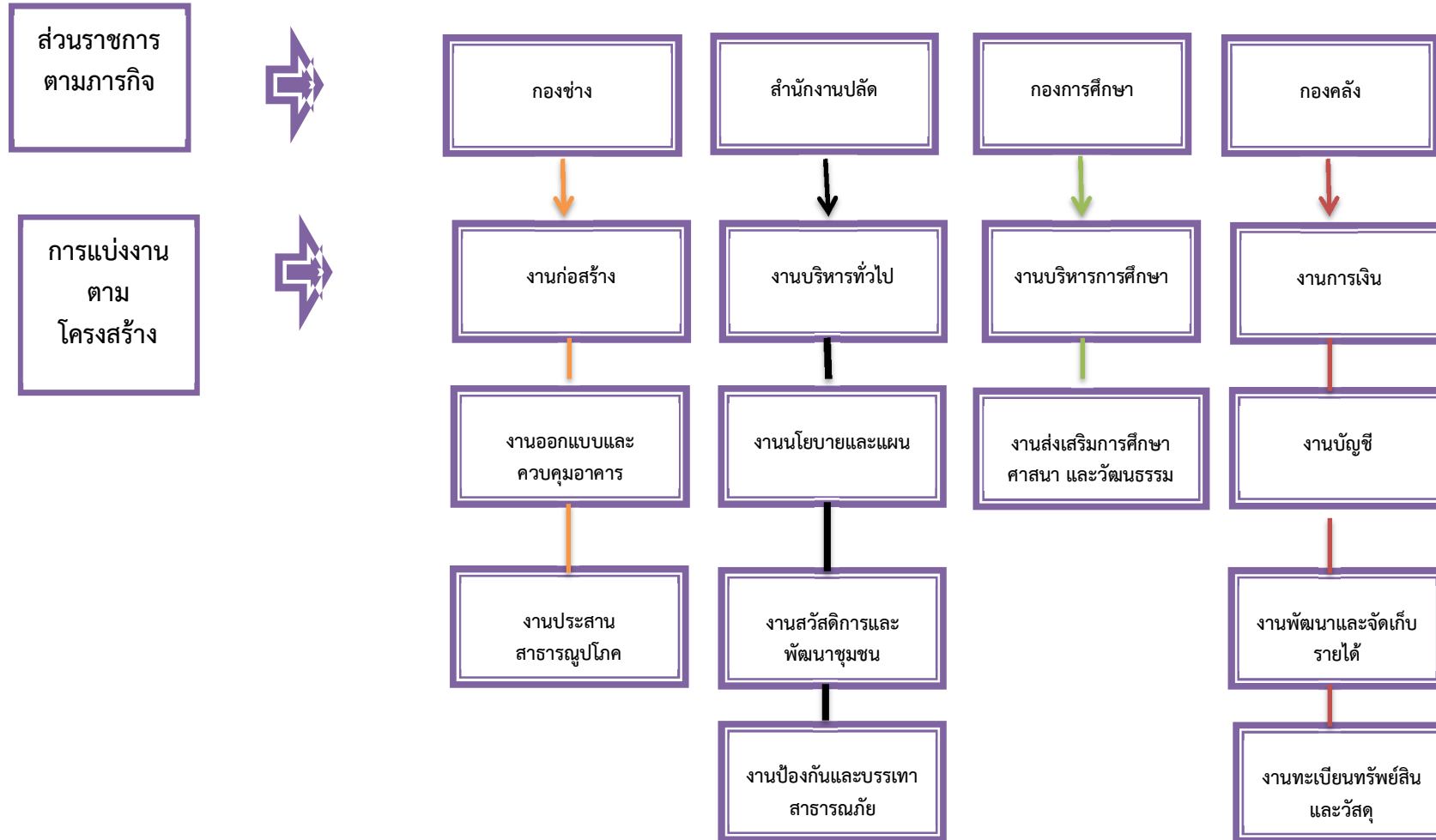

๕.๒ การวิเคราะห์องค์การบริหารส่วนตำบลหนองฉาง

ในการจัดทำแผนพัฒนาอัตรากำลัง ๓ ปี ได้ใช้การวิเคราะห์แบบ SWOT Analysis เข้ามาช่วย ทั้งนี้เพื่อให้ทราบว่าจะองค์การบริหารส่วนตำบลหนองฉาง มีปัจจัยใดบ้างที่เอื้อต่อการพัฒนา ปัจจัยใดที่เป็นปัญหา อุปสรรค รวมถึงโอกาส ที่จะเข้าไปดำเนินการแก้ไขปัญหา ในเขตพื้นที่ให้ตรงกับความต้องการของประชาชน ซึ่งได้ดำเนินการวิเคราะห์ได้ ดังนี้

จุดแข็ง

๑. องค์การบริหารส่วนตำบลหนองฉาง มีบุคลากรที่มีความรักถิ่นไม่ต้องการย้าย
๒. สถานที่ตั้งของสำนักงานมีความเหมาะสม การคมนาคมสะดวก
๓. มีการส่งเสริมการศึกษาและฝึกอบรมบุคลากร
๔. ให้โอกาสในการพัฒนาและส่งเสริมความก้าวหน้าของบุคลากรภายในองค์กรอย่างเสมอภาคกัน
๕. ส่งเสริมให้มีการนำความรู้และทักษะใหม่ ๆ ที่ได้จากการศึกษาและฝึกอบรมมาใช้ในการปฏิบัติงาน

จุดอ่อน

๑. มีข้อจำกัดด้านภาระค่าใช้จ่ายด้านบุคลากรไม่ให้เกิดร้อยละ ๔๐ จึงทำให้ไม่สามารถสรรหาบุคลากรได้ทุกตำแหน่ง ที่มีความรู้ความสามารถตรงกับตำแหน่งนั้นโดยตรง
๒. ผู้บริหารและผู้บังคับบัญชาตามสายงานขาดบทบาทในการช่วยให้บุคลากรบรรลุเป้าประสงค์

โอกาส

๑. ประชาชนให้ความร่วมมือในการพัฒนา อบต. ทุก ๆ ด้าน
๒. บุคลากรมีถิ่นที่อยู่กระจายทั่วเขต อบต. ทำให้รู้ สภาพพื้นที่ ทักษะคติของประชาชนได้ดี
๓. มีการประสานงานระหว่างกลุ่มองค์กรภาครัฐ เอกชน และประชาชนอย่างใกล้ชิด

อุปสรรค

๑. มีระบบอุปถัมภ์และกลุ่มพรรคพวกจาก ความสัมพันธ์แบบเครือญาติในชุมชน การ ดำเนินการทางวินัยเป็นไปได้ยากมักกระทบญาติพี่น้อง
๒. งบประมาณน้อยเมื่อเปรียบเทียบกับพื้นที่ จำนวนประชากร และภารกิจ

๕.๓ ภารกิจ อำนาจหน้าที่ขององค์การบริหารส่วนตำบลหนองฉาง

จากกรอบแนวคิดในการจัดทำแผนอัตรากำลัง ๓ ปี ที่ใช้ในการวิเคราะห์ภารกิจ ตลอดจนอำนาจหน้าที่ขององค์การบริหารส่วนตำบล ตามพระราชบัญญัติสภาตำบลและองค์การบริหารส่วนตำบล พ.ศ.๒๕๓๗ และตามพระราชบัญญัติกำหนดแผนและขั้นตอนการกระจายอำนาจให้องค์กรปกครองส่วนท้องถิ่น พ.ศ.๒๕๔๒ และรวบรวมกฎหมายอื่นของ อบต. สามารถวิเคราะห์ภารกิจให้ตรงกับสภาพปัญหา โดยกำหนด แบ่งภารกิจได้ เป็น ๗ ด้าน ซึ่งภารกิจดังกล่าวถูกกำหนดอยู่ในพระราชบัญญัติสภาตำบลและองค์การบริหารส่วนตำบล พ.ศ.๒๕๓๗ และตามพระราชบัญญัติกำหนดแผนและขั้นตอนการกระจายอำนาจให้องค์กรปกครองส่วนท้องถิ่น พ.ศ.๒๕๔๒ ดังนี้

๕.๓.๑ ด้านโครงสร้างพื้นฐาน มีภารกิจที่เกี่ยวข้องดังนี้

- (๑) จัดให้มีและบำรุงรักษาทางน้ำและทางบก (มาตรา ๖๗ (๑))
- (๒) ให้มีน้ำเพื่อการอุปโภค บริโภค และการเกษตร (มาตรา ๖๘(๑))
- (๓) ให้มีและบำรุงการไฟฟ้าหรือแสงสว่างโดยวิธีอื่น (มาตรา ๖๘(๒))
- (๔) ให้มีและบำรุงรักษาทางระบายน้ำ (มาตรา ๖๘(๓))
- (๕) การสาธารณสุข โภคและการก่อสร้างอื่นๆ (มาตรา ๑๖(๔))
- (๖) การสาธารณสุข การ (มาตรา ๑๖(๕))

๕.๓.๒ ด้านส่งเสริมคุณภาพชีวิต มีภารกิจที่เกี่ยวข้อง ดังนี้

- (๑) ส่งเสริมการพัฒนาสตรี เด็ก เยาวชน ผู้สูงอายุ และผู้พิการ (มาตรา ๖๗(๖))
- (๒) ป้องกันโรคและระงับโรคติดต่อ (มาตรา ๖๗(๓))
- (๓) ให้มีและบำรุงสถานที่ประชุม การกีฬา การพักผ่อนหย่อนใจและสวนสาธารณะ (มาตรา ๖๘(๔))
- (๔) การสังคมสงเคราะห์ และการพัฒนาคุณภาพชีวิตเด็ก สตรี คนชรา และผู้ด้อยโอกาส (มาตรา ๑๖(๑๐))
- (๕) การปรับปรุงแหล่งชุมชนแออัดและการจัดการเกี่ยวกับที่อยู่อาศัย (มาตรา ๑๖(๑๒))
- (๖) การส่งเสริมประชาธิปไตย ความเสมอภาค และสิทธิเสรีภาพของประชาชน (มาตรา ๑๖(๑๕))
- (๗) การสาธารณสุข การอนามัยครอบครัวและการรักษาพยาบาล (มาตรา ๑๖(๑๙))

๕.๓.๓ ด้านการจัดระเบียบชุมชน สังคม และการรักษาความสงบเรียบร้อย มีภารกิจที่เกี่ยวข้อง ดังนี้

- (๑) การป้องกันและบรรเทาสาธารณภัย (มาตรา ๖๗(๔))
- (๒) การคุ้มครองดูแลและรักษาทรัพย์สินอันเป็นสาธารณสมบัติของแผ่นดิน (มาตรา ๖๘(๘))
- (๓) การผังเมือง (มาตรา ๖๘(๑๓))
- (๔) จัดให้มีคูควบคุมตลาดและท่าเทียบเรือ ท่าข้าม และที่จอดรถ (มาตรา ๑๖(๓))
- (๕) การรักษาความสะอาดและความเป็นระเบียบเรียบร้อยของบ้านเมือง (มาตรา ๑๖(๑๗))
- (๖) การควบคุมอาคาร (มาตรา ๑๖(๒๘))

๑.๓.๔ ด้านการวางแผน การส่งเสริมการลงทุน พาณิชยกรรมและการท่องเที่ยว

มีภารกิจที่เกี่ยวข้อง ดังนี้

- (๑) ส่งเสริมให้มีอุตสาหกรรมในครอบครัว (มาตรา ๖๘(๖))
- (๒) ให้มีและส่งเสริมกลุ่มเกษตรกร และกิจการสหกรณ์ (มาตรา ๖๘(๕))
- (๓) บำรุงและส่งเสริมการประกอบอาชีพของราษฎร (มาตรา ๖๘(๗))
- (๔) ให้มีตลาด ท่าเทียบเรือ และท่าข้าม (มาตรา ๖๘(๑๐))
- (๕) การท่องเที่ยว (มาตรา ๖๘(๑๒))
- (๖) กิจการเกี่ยวกับการพาณิชย์ (มาตรา ๖๘(๑๑))
- (๗) การส่งเสริม การฝึกและประกอบอาชีพ (มาตรา ๑๖(๖))
- (๘) การพาณิชย์และการส่งเสริมการลงทุน (มาตรา ๑๖(๗))

๕.๓.๕ ด้านการบริหารจัดการและการอนุรักษ์ทรัพยากรธรรมชาติและสิ่งแวดล้อม
มีภารกิจที่เกี่ยวข้อง ดังนี้

- (๑) คุ้มครอง ดูแล และบำรุงรักษาทรัพยากรธรรมชาติและสิ่งแวดล้อม (มาตรา ๖๗(๗))
- (๒) รักษาความสะอาดของถนน ทางน้ำ ทางเดิน และที่สาธารณะ รวมทั้งกำจัดมูลฝอยและสิ่งปฏิกูล (มาตรา ๖๗(๒))
- (๓) การจัดการสิ่งแวดล้อมและมลพิษต่างๆ (มาตรา ๑๗ (๑๒))

๕.๓.๖ ด้านการศาสนา ศิลปวัฒนธรรม จารีตประเพณี และภูมิปัญญาท้องถิ่น
มีภารกิจที่เกี่ยวข้อง ดังนี้

- (๑) บำรุงรักษาศิลปะ จารีตประเพณี ภูมิปัญญาท้องถิ่น และวัฒนธรรมอันดีของท้องถิ่น (มาตรา ๖๗(๘))
- (๒) ส่งเสริมการศึกษา ศาสนา และวัฒนธรรม (มาตรา ๖๗(๕))
- (๓) การจัดการศึกษา (มาตรา ๑๖(๙))
- (๔) การส่งเสริมการกีฬา จารีตประเพณี และวัฒนธรรมอันดีงามของท้องถิ่น (มาตรา ๑๗(๑๘))

๕.๓.๗ ด้านการบริหารจัดการและการสนับสนุนการปฏิบัติภารกิจของส่วนราชการ และองค์กรปกครองส่วนท้องถิ่น มีภารกิจที่เกี่ยวข้อง ดังนี้

- (๑) สนับสนุนสภาพตำบลและองค์กรปกครองส่วนท้องถิ่นอื่นในการพัฒนาท้องถิ่น (มาตรา ๔๕(๓))
- (๒) ปฏิบัติหน้าที่อื่นตามที่ทางราชการมอบหมายโดยจัดสรรงบประมาณหรือบุคลากรให้ตามความจำเป็นและสมควร (มาตรา ๖๗(๙))
- (๓) ส่งเสริมการมีส่วนร่วมของราษฎร ในการพัฒนาท้องถิ่น (มาตรา ๑๖(๑๖))
- (๔) การประสานและให้ความร่วมมือในการปฏิบัติหน้าที่ขององค์กรปกครองส่วนท้องถิ่นอื่น (มาตรา ๑๗(๓))
- (๑) การสร้างและบำรุงรักษาทางบกและทางน้ำที่เชื่อมต่อระหว่างองค์กรปกครองส่วนท้องถิ่นอื่น (มาตรา ๑๗(๑๖))

ภารกิจทั้ง ๗ ด้านตามที่กฎหมายกำหนดให้อำนาจองค์การบริหารส่วนตำบลสามารถแก้ไขปัญหาขององค์การบริหารส่วนตำบลหนองฉาง ได้เป็นอย่างดี มีประสิทธิภาพและประสิทธิผล โดยคำนึงถึงความต้องการของประชาชนในเขตพื้นที่ประกอบด้วย การดำเนินการขององค์การบริหารส่วนตำบล จะต้องสอดคล้องกับแผนพัฒนาเศรษฐกิจและสังคมแห่งชาติ แผนพัฒนาจังหวัด แผนพัฒนาอำเภอ แผนพัฒนาตำบล นโยบายของรัฐบาล และนโยบายของ ผู้บริหารขององค์การบริหารส่วนตำบลเป็นสำคัญ

๖. การกิจหลัก และภารกิจรอง ที่องค์การบริหารส่วนตำบลหนองฉางจะดำเนินการ

ภารกิจหลัก

๑. ด้านการปรับปรุงโครงสร้างพื้นฐาน
๒. ด้านการส่งเสริมคุณภาพชีวิต
๓. ด้านการจัดระเบียบชุมชน สังคม และการรักษาความสงบเรียบร้อย
๔. ด้านการอนุรักษ์ทรัพยากรธรรมชาติและสิ่งแวดล้อม
๕. ด้านการพัฒนาการเมืองและการบริหาร
๖. ด้านการส่งเสริมการศึกษา
๗. ด้านการป้องกันและบรรเทาสาธารณภัย

ภารกิจรอง

๑. การฟื้นฟูวัฒนธรรมและส่งเสริมประเพณี
๒. การสนับสนุนและส่งเสริมศักยภาพกลุ่มอาชีพ
๓. การส่งเสริมการเกษตรและการประกอบอาชีพทางการเกษตร
๔. ด้านการวางแผน การส่งเสริมการลงทุน

๗. สรุปปัญหาและแนวทางในการกำหนดโครงสร้างส่วนราชการและกรอบอัตรากำลัง

องค์การบริหารส่วนตำบลหนองฉาง กำหนดโครงสร้างการแบ่งส่วนราชการออกเป็น ๔ ส่วน ราชการได้แก่ สำนักงานปลัดองค์การบริหารส่วนตำบลหนองฉาง กองคลัง กองช่าง และกองการศึกษา ศาสนาและวัฒนธรรม กำหนดกรอบอัตรากำลัง จำนวนทั้งสิ้น ๒๘ อัตรာ แต่เนื่องจากที่ผ่านมามีองค์การบริหารส่วนตำบลหนองฉาง มีภารกิจและปริมาณงานที่เพิ่มขึ้น จำนวนมากในส่วนราชการองค์การบริหารส่วนตำบลหนองฉาง และจำนวนบุคลากรที่มีอยู่สามารถที่จะปฏิบัติงานได้อย่างมีประสิทธิภาพ แต่ยังมีตำแหน่งว่างไม่มีคนครอง ดังนั้นจึงขอใช้บัญชีจากการสอบของกรมส่งเสริมการปกครองส่วนท้องถิ่น และคาดการณ์ว่า ในปีงบประมาณ ๒๕๖๑ – ๒๕๖๓ ตามกรอบอัตรากำลัง ๓ ปี จะได้พนักงานส่วนตำบลจากการสอบ และทำให้สามารถปฏิบัติงานได้อย่างมีประสิทธิภาพ ต่อไป

๗.๑ ปัญหาและอุปสรรคในการกำหนดโครงสร้างส่วนราชการและกรอบอัตรากำลัง

การวิเคราะห์สภาวะแวดล้อม (SWOT Analysis) เป็นเครื่องมือในการประเมินสถานการณ์ สำหรับองค์กร ซึ่งช่วยผู้บริหารกำหนด จุดแข็ง และ จุดอ่อน ขององค์กร จากสภาพแวดล้อมภายในโอกาสและอุปสรรคจากสภาพแวดล้อมภายนอก ตลอดจนผลกระทบจากปัจจัยต่าง ๆ ต่อการทำงานขององค์กร การวิเคราะห์ SWOT Analysis เป็นเครื่องมือในการวิเคราะห์สถานการณ์ เพื่อให้ ผู้บริหารรู้จักจุดแข็ง จุดอ่อน โอกาส และอุปสรรคขององค์กร ซึ่งจะช่วยให้ทราบว่าองค์กรได้เดินทางมาถูกทิศและไม่ หลงทาง นอกจากนี้ยังบอกได้ว่าองค์กรมีแรงขับเคลื่อน ไปยังเป้าหมายได้ดีหรือไม่ มั่นใจได้อย่างไรว่าระบบการทำงานในองค์กรยังมีประสิทธิภาพอยู่ มีจุดอ่อนที่จะต้องปรับปรุงอย่างไร ซึ่งการวิเคราะห์สภาวะแวดล้อม SWOT Analysis มีปัจจัยที่ควรนำมาพิจารณา ๒ ส่วน ดังนี้

๑. ปัจจัยภายใน (Internal Environment Analysis) ได้แก่

๑.๑ S มาจาก Strengths

หมายถึง จุดเด่นหรือจุดแข็ง ซึ่งเป็นผลมาจากปัจจัยภายใน เป็นข้อดีที่ เกิดจากสภาพแวดล้อมภายในองค์กร เช่น จุดแข็งด้านส่วนประสม จุดแข็งด้านการเงิน จุดแข็งด้านการผลิต จุดแข็ง ด้านทรัพยากรบุคคล องค์กรจะต้องใช้ประโยชน์จากจุดแข็งในการกำหนดกลยุทธ์

๑.๒ W มาจาก Weaknesses

หมายถึง จุดด้อยหรือจุดอ่อน ซึ่งเป็นผลมาจากปัจจัยภายใน เป็น ปัญหาหรือข้อบกพร่องที่เกิดจากสภาพแวดล้อมภายในต่างๆ ขององค์กร ซึ่งองค์กรจะต้องหาวิธีในการแก้ปัญหาเหล่านั้น

๒. ปัจจัยภายนอก (External Environment Analysis) ได้แก่

๒.๑ มาจาก Opportunities

หมายถึง โอกาส เป็นผลจากการที่สภาพแวดล้อม ภายนอกขององค์กรเอื้อประโยชน์หรือส่งเสริมการดำเนินงานขององค์กร โอกาสแตกต่างจากจุดแข็งตรงที่โอกาสนั้น เป็นผลมาจากสภาพแวดล้อมภายนอก แต่จุดแข็งนั้นเป็นผลมาจากสภาพแวดล้อมภายใน ผู้บริหารที่ดีจะต้องเสาะแสวงหาโอกาสอยู่เสมอ และใช้ประโยชน์จากโอกาสนั้น

๒.๒ T มาจาก Threats

หมายถึง อุปสรรค เป็นข้อจำกัดที่เกิดจากสภาพแวดล้อม ภายนอก ซึ่งการบริหารจำเป็นต้องปรับเปลี่ยนให้สอดคล้องและพยายามขจัดอุปสรรค ต่างๆ ที่เกิดขึ้นให้ได้จริง

๗.๒ วิเคราะห์ปัจจัยภายใน ภายนอก (SWOT) (ระดับตัวบุคคล)

จุดแข็ง S ๑. มีภูมิคุ้มกันอยู่ในพื้นที่ อบต. และพื้นที่ใกล้ อบต. ๒. มีอายุเฉลี่ย ๒๕ - ๔๐ ปี เป็นวัยทำงาน ๓. มีผู้หญิงมากกว่าผู้ชายทำให้การทำงานละเอียดรอบคอบไม่มีพฤติกรรมเสี่ยงต่อการทุจริต ๔. มีการพัฒนาศึกษาหาความรู้เพิ่มเติมอยู่เสมอ	จุดอ่อน W ๑. บุคลากรยังไม่เพียงพอต่อการทำงานในภาระงานที่เพิ่มมากขึ้นตามนโยบาย ๒. มีระเบียบ/กฎหมายใหม่ ๆ จำนวนมากทำให้การปฏิบัติงานของบุคลากรไม่ทันต่อเหตุการณ์ ๓. บุคลากรมีภาระหนี้สิน
โอกาส O ๑. มีความใกล้ชิดคุ้นเคยกับประชาชนทำให้เกิดความร่วมมือในการทำงานง่ายขึ้น ๒. ประชาชนยังมีความคาดหวังในตัวผู้บริหารและการทำงานและ อบต.ในฐานะตัวแทน ๓. มีความจริงใจในการปฏิบัติงาน	ข้อจำกัด T ๑. ส่วนมากมีเงินเดือน/ค่าจ้างน้อย รายได้ไม่เพียงพอ ๒. ระดับความรู้ไม่เหมาะสมสอดคล้องกับความยากของงาน ๓. มีความก้าวหน้าในวงแคบ

๗.๓ วิเคราะห์ปัจจัยภายใน ภายนอก (SWOT) (ระดับองค์กร)

<p>จุดแข็ง S</p> <ol style="list-style-type: none">บุคลากรมีความรักถิ่นไม่ต้องการย้ายสถานที่ตั้งของสำนักงานมีความเหมาะสม การคมนาคมสะดวกมีการส่งเสริมการศึกษาและฝึกอบรมบุคลากรให้โอกาสในการพัฒนาและส่งเสริมความก้าวหน้าของบุคลากรภายในองค์กรอย่างเสมอภาคกันส่งเสริมให้มีการนำความรู้และทักษะใหม่ ๆ ที่ได้จากการศึกษาและฝึกอบรมมาใช้ในการปฏิบัติงาน	<p>จุดอ่อน W</p> <ol style="list-style-type: none">มีข้อจำกัดด้านภาระค่าใช้จ่ายด้านบุคลากรไม่ให้เกิดร้อยละ ๔๐ จึงทำให้ไม่สามารถสรรหาบุคลากรได้ทุกตำแหน่ง ที่มีความรู้ความสามารถตรงกับตำแหน่งนั้นโดยตรงผู้บริหารและผู้บังคับบัญชาตามสายงานขาดบทบาทในการช่วยให้บุคลากรบรรลุเป้าประสงค์
<p>โอกาส O</p> <ol style="list-style-type: none">ประชาชนให้ความร่วมมือในการพัฒนา อบต. ทุก ๆ ด้านบุคลากรมีถิ่นที่อยู่กระจายทั่วเขต อบต. ทำให้รู้สภาพพื้นที่ ทิศนคติของประชาชนได้ดีมีการประสานงานระหว่างกลุ่มองค์กรภาครัฐ เอกชน และประชาชนอย่างใกล้ชิด	<p>ข้อจำกัด T</p> <ol style="list-style-type: none">มีระบบอุปถัมภ์และกลุ่มพรรคพวกจากความสัมพันธ์แบบเครือญาติในชุมชน การดำเนินการทางวินัยเป็นไปได้ยากมักกระทบญาติพี่น้องงบประมาณน้อยเมื่อเปรียบเทียบกับพื้นที่ จำนวนประชากร และภารกิจ

๘. โครงสร้างการกำหนดส่วนราชการ

๘.๑ โครงสร้างส่วนราชการ

จากสภาพปัญหาองค์การบริหารส่วนตำบลหนองฉาง มีภารกิจ อำนาจหน้าที่ที่จะต้องดำเนินการแก้ไขปัญหา ดังกล่าวภายใต้อำนาจหน้าที่ที่กำหนดไว้พระราชบัญญัติสภาตำบลและองค์การบริหารส่วนตำบล พ.ศ.๒๕๓๗ และแก้ไขเพิ่มเติมและพระราชบัญญัติกำหนดแผนและขั้นตอนการกระจายอำนาจ พ.ศ.๒๕๔๒ โดยมีการกำหนด โครงสร้างส่วนราชการที่สามารถปฏิบัติภารกิจและแก้ไขปัญหาของราษฎรได้อย่างมีประสิทธิภาพ แบ่งส่วนราชการ ออกเป็น ๔ ส่วนราชการ ดังนี้

โครงสร้างตามแผนอัตรากำลังปัจจุบัน	โครงสร้างตามแผนอัตรากำลังใหม่
<p>๑. สำนักงานปลัด อบต.</p> <p>๑.๑ งานบริหารทั่วไป</p> <p> ๑.๒ งานนโยบายและแผน</p> <p> ๑.๓ งานสวัสดิการและพัฒนาชุมชน</p> <p> ๑.๔ งานป้องกันและบรรเทาสาธารณภัย</p> <p>๒. กองคลัง</p> <p> ๒.๑ งานการเงิน</p> <p> ๒.๒ งานบัญชี</p> <p> ๒.๓ งานพัฒนาการจัดเก็บรายได้</p> <p> ๒.๔ งานทะเบียนทรัพย์สินและพัสดุ</p> <p>๓. กองช่าง</p> <p> ๓.๑ งานก่อสร้าง</p> <p> ๓.๒ งานออกแบบและควบคุมอาคาร</p> <p> ๓.๓ งานประสานสาธารณูปโภค</p> <p>๔. กองการศึกษา ศาสนา และวัฒนธรรม</p> <p> ๔.๑ งานบริหารการศึกษา</p> <p> ๔.๒ งานส่งเสริมการศึกษา ศาสนา และวัฒนธรรม</p>	<p>๑. สำนักงานปลัด อบต.</p> <p>๑.๑ งานบริหารทั่วไป</p> <p>๑.๒ งานนโยบายและแผน</p> <p>๑.๓ งานสวัสดิการและพัฒนาชุมชน</p> <p>๑.๔ งานป้องกันและบรรเทาสาธารณภัย</p> <p>๒. กองคลัง</p> <p>๒.๑ งานการเงิน</p> <p>๒.๒ งานบัญชี</p> <p>๒.๓ งานพัฒนาการจัดเก็บรายได้</p> <p>๒.๔ งานทะเบียนทรัพย์สินและพัสดุ</p> <p>๓. กองช่าง</p> <p>๓.๑ งานก่อสร้าง</p> <p>๓.๒ งานออกแบบและควบคุมอาคาร</p> <p>๓.๓ งานประสานสาธารณูปโภค</p> <p>๔. กองการศึกษา ศาสนา และวัฒนธรรม</p> <p>๔.๑ งานบริหารการศึกษา</p> <p>๔.๒ งานส่งเสริมการศึกษา ศาสนา และวัฒนธรรม</p>

๘.๒ การวิเคราะห์การกำหนดตำแหน่ง

องค์การบริหารส่วนตำบลหนองฉาง ได้วิเคราะห์การกำหนดตำแหน่งจากภารกิจที่จะดำเนินการในแต่ละส่วนราชการในอนาคต ๓ ปี ซึ่งเป็นตัวสะท้อนให้เห็นว่าปริมาณงานในแต่ละส่วนราชการมีเท่าใด เพื่อนำมาวิเคราะห์ว่าจะใช้ตำแหน่งใด จำนวนเท่าใด ในส่วนราชการใด ในระยะเวลา ๓ ปีข้างหน้า จึงจะเหมาะสมกับภารกิจและปริมาณงาน และเพื่อให้คุ้มค่าต่อการใช้จ่ายงบประมาณขององค์การบริหารส่วนตำบลหนองฉาง และเพื่อให้การบริหารงานขององค์การบริหารส่วนตำบลหนองฉาง เป็นไปอย่างมีประสิทธิภาพ ประสิทธิผล โดยนำผลการวิเคราะห์ตำแหน่งมากรอกข้อมูลลงในกรอบอัตราค่าจ้าง ๓ ปี

๘.๒.๑ การวิเคราะห์ต้นทุนค่าใช้จ่ายของกำลังคน Supply pressure

องค์การบริหารส่วนตำบลหนองฉาง ได้จัดสรรประเภทจำนวนของบุคลากรในแต่ละส่วนราชการ แต่ละสายงาน และได้นำเอาจำนวนพนักงานแต่ละสายงานที่มีในกรอบอัตราค่าจ้าง มากำหนดตำแหน่งตามทักษะ ความรู้ความสามารถ เพื่อปฏิบัติงานตอบโจทย์ ยุทธศาสตร์การพัฒนาระดับต่างๆ ไว้ดังนี้

๑. ปลัดองค์การบริหารส่วนตำบล	จำนวน	๑	ตำแหน่ง	๑ อัตรา
๒. รองปลัดองค์การบริหารส่วนตำบล	จำนวน	๑	ตำแหน่ง	๑ อัตรา
๓. สำนักงานปลัด				
๑.๑ พนักงานส่วนตำบล	จำนวน	๔	ตำแหน่ง	๓ อัตรา
๑.๒ พนักงานจ้างตามภารกิจ	จำนวน	๕	ตำแหน่ง	๗ อัตรา
๑.๓ พนักงานจ้างทั่วไป	จำนวน	๓	ตำแหน่ง	๕ อัตรา
๔. กองคลัง				
๒.๑ พนักงานส่วนตำบล	จำนวน	๔	ตำแหน่ง	๔ อัตรา
๒.๒ พนักงานจ้างตามภารกิจ	จำนวน	๑	ตำแหน่ง	๑ อัตรา
๕. กองช่าง				
๓.๑ พนักงานส่วนตำบล	จำนวน	๒	ตำแหน่ง	๑ อัตรา
๓.๒ พนักงานจ้างตามภารกิจ	จำนวน	๑	ตำแหน่ง	๑ อัตรา
๖. กองการศึกษา ศาสนาและวัฒนธรรม				
๔.๑ พนักงานส่วนตำบล	จำนวน	๑	ตำแหน่ง	๑ อัตรา
๔.๒ พนักงานครู	จำนวน	๑	ตำแหน่ง	๑ อัตรา
๔.๓ พนักงานจ้างตามภารกิจ	จำนวน	๑	ตำแหน่ง	๑ อัตรา
๔.๔ พนักงานจ้างทั่วไป	จำนวน	๑	ตำแหน่ง	๑ อัตรา
รวมทั้งสิ้น	จำนวน	๒๖	ตำแหน่ง	๒๘ อัตรา

ซึ่งในการกำหนดกรอบอัตราค่าจ้างในครั้งนี้ได้วิเคราะห์ต้นทุนค่าใช้จ่ายของกำลังคน :Supply pressure ในระยะ ๓ ปี โดยสามารถควบคุมภาระค่าใช้จ่ายด้านบุคคล ไม่ให้เกินร้อยละ ๔๐ ได้ดังนี้

ปีงบประมาณ	ประมาณการรายจ่าย	ประมาณการค่าใช้จ่ายด้านบริหารงานบุคคล	คิดเป็นร้อยละ	หมายเหตุ
๒๕๖๑	๒๗,๖๑๕,๐๐๐	๗,๗๕๐,๔๔๐	๒๘.๐๗	
๒๕๖๒	๒๘,๙๙๕,๗๕๐	๘,๐๐๒,๕๘๔	๒๗.๖๐	
๒๕๖๓	๓๐,๔๔๕,๕๓๘	๘,๒๖๐,๖๓๒	๒๗.๑๓	

๘.๒.๒ กระบวนการและระยะเวลาที่ใช้ในการปฏิบัติงาน Work process

องค์การบริหารส่วนตำบลหนองฉาง ได้นำข้อมูลเวลาที่ใช้ในการปฏิบัติงานตามกระบวนการจริง (Work process) ในปีงบประมาณที่ผ่านมา มาวิเคราะห์ปริมาณงานต่อบุคคลจริง และการนำปริมาณงานที่เกิดขึ้น แต่ละส่วนราชการ มาเพื่อวิเคราะห์การกำหนดอัตรา และคำนวณระยะเวลาที่เกิดขึ้น โดยองค์การบริหารส่วนตำบลหนองฉาง ได้ใช้วิธีคิดจากสูตรการคำนวณหาเวลาปฏิบัติราชการ ดังนี้

จำนวนวันปฏิบัติราชการ ๑ ปี x ๖ = เวลาปฏิบัติราชการ

แทนค่า $๒๓๐ \times ๖ = ๑,๓๘๐$ หรือ $๘๒,๘๐๐$ นาที

หมายเหตุ

๑. ๒๓๐ คือ จำนวนวัน ใน ๑ ปี ใช้เวลาปฏิบัติงาน ๒๓๐ วันโดยประมาณ
๒. ๖ คือ ใน ๑ วัน ใช้เวลาปฏิบัติงานราชการ เป็นเวลา ๖ ชั่วโมง
๓. ๑,๓๘๐ คือ จำนวน วัน คูณด้วย จำนวน ชั่วโมง / ๑ ปี ทำงาน ๑,๓๘๐ ชั่วโมง
๔. ๘๒,๘๐๐ คือ ใน ๑ ชั่วโมง มี ๖๐ นาที ดังนั้น $๑,๓๘๐ \times ๖๐$ จะได้ ๘๒,๘๐๐ นาที

การกำหนดสายงานในองค์การบริหารส่วนตำบลหนองฉาง เพื่อพิจารณาเพิ่มอัตรากำลังในแผนอัตรากำลัง ๓ ปี ประจำปีงบประมาณ พ.ศ.๒๕๖๑-๒๕๖๓ นั้น องค์การบริหารส่วนตำบลหนองฉาง มีปลัดองค์การบริหารส่วนตำบลหนองฉาง (นักบริหารงานท้องถิ่น ระดับกลาง) จำนวน ๑ อัตรา รองปลัดองค์การบริหารส่วนตำบลหนองฉาง (นักบริหารงานท้องถิ่น ระดับต้น) จำนวน ๑ อัตรา และมีหัวหน้าส่วนราชการ (หัวหน้าสำนักปลัด/ผู้อำนวยการกอง/อำนวยการ ระดับต้น) ๔ ส่วนราชการ ปกครองผู้ได้บังคับบัญชาในแต่ละส่วนของผู้บังคับบัญชาในแต่ละส่วนราชการ ซึ่งแต่ละส่วนราชการมีสายงานในแต่ละส่วนราชการ จำนวนคนประกอบด้วย พนักงานส่วนตำบล พนักงานจ้างตามภารกิจ และพนักงานจ้างทั่วไป เพื่อนำเอาจำนวนคนมาเปรียบเทียบสัดส่วนการคิดปริมาณงานในแต่ละสายงาน ใช้วิธีคิดตามหมายเหตุข้างต้น เพื่อได้ค่าปริมาณงานในภาพรวม และเมื่อนำปริมาณของแต่ละสายงานในภาพรวมที่ได้มาเปรียบเทียบการกำหนดจำนวนอัตราคนในแต่ละสายงาน ดังตาราง

ส่วนราชการ	จำนวนพนักงาน (อัตราที่มี)			หมายเหตุ
	ข้าราชการ	พ.ภารกิจ	พ.ทั่วไป	
สำนักงานปลัด				
๑. งานบริหารงานทั่วไป	๒	๔	๒	
๒. งานนโยบายและแผน	๑	๑	-	
๓. งานสวัสดิการและพัฒนาชุมชน	-	๑	-	
๔. งานป้องกันและบรรเทาสาธารณภัย	-	๑	๓	
กองคลัง				
๑. งานการเงิน และบัญชี	๒	๑	-	
๒. งานพัฒนาและจัดเก็บรายได้	๑	-	-	
๓. งานทะเบียนทรัพย์สินและพัสดุ	๑	-	-	

ส่วนราชการ	จำนวนพนักงาน (อัตราที่มี)			หมายเหตุ
	ข้าราชการ	พ.ภารกิจ	พ.ทั่วไป	
กองช่าง				
๑. งานก่อสร้าง	๑	-	-	
๒. งานออกแบบและควบคุมอาคาร	-	-	-	
๓. งานประสานสาธารณูปโภค	-	๑	-	
กองการศึกษา ศาสนาและวัฒนธรรม				
๑. งานบริหารการศึกษา	๒	๑	๑	
๒. งานส่งเสริมการศึกษา ศาสนา และวัฒนธรรม	-	-	-	

เมื่อได้จำนวนพนักงานส่วนตำบล พนักงานจ้างตามภารกิจและพนักงานจ้างทั่วไป แต่ละส่วนราชการ แต่ละสายงาน ดังกล่าวข้างต้นแล้ว องค์การบริหารส่วนตำบลหนองฉาง ได้นำเอาจำนวนพนักงานแต่ละสายงานที่มีในกรอบอัตรากำลัง มากำหนดตำแหน่งตามทักษะ ความรู้ความสามารถ เพื่อปฏิบัติงานตบโจทย์ยุทธศาสตร์การพัฒนาขององค์การบริหารส่วนตำบลหนองฉาง ใน ๕ ยุทธศาสตร์ ดังนี้

๑. ยุทธศาสตร์การพัฒนาด้านโครงสร้างพื้นฐาน
๒. ยุทธศาสตร์การพัฒนาด้านทรัพยากรธรรมชาติและสิ่งแวดล้อม
๓. ยุทธศาสตร์การพัฒนาด้านเศรษฐกิจ
๔. ยุทธศาสตร์การพัฒนาคนและสังคมที่มีคุณภาพ
๕. ยุทธศาสตร์การพัฒนาด้านการเมืองการบริหาร

ตารางสรุปความสอดคล้องของยุทธศาสตร์กับตำแหน่งที่กำหนด
ประกอบการจัดทำแผนอัตรากำลัง ๓ ปี ประจำปีงบประมาณ ๒๕๖๑-๒๕๖๓
องค์การบริหารส่วนตำบลหนองฉาง อำเภอหนองฉาง จังหวัดอุทัยธานี

ประเด็นยุทธศาสตร์	แนวทางการพัฒนา/ภารกิจ	ตำแหน่งพนักงาน ที่กำหนดรองรับ
ยุทธศาสตร์ที่ ๑ การพัฒนาโครงสร้างพื้นฐาน	๑. ก่อสร้าง ปรับปรุง บำรุงรักษาถนนเส้นทาง คมนาคม ๒. การพัฒนาแหล่งน้ำเพื่ออุปโภค-บริโภค ให้มี คุณภาพ และน้ำเพื่อการเกษตร ๓. การพัฒนาระบบสาธารณสุขอุปโภค	- ปลัด อบต. -รองปลัด - ผอ.กองช่าง - นักวิเคราะห์ฯ - นายช่างโยธา
ยุทธศาสตร์ที่ ๒ การพัฒนาทรัพยากรธรรมชาติ	๑. การอนุรักษ์และฟื้นฟูทรัพยากรธรรมชาติและ สิ่งแวดล้อม ๒. การจัดการขยะมูลฝอยและสิ่งปฏิกูล ๓. ส่งเสริมและสนับสนุนการเกษตรปลอดภัย	- ปลัด อบต. -รองปลัด - หน.สำนักปลัด - นักพัฒนาชุมชน - ผช.จพง.พัฒนาชุมชน
ยุทธศาสตร์ที่ ๓ การพัฒนาเศรษฐกิจ	๑. การพัฒนาและส่งเสริมอาชีพให้แก่ประชาชน ๒. ส่งเสริมแนวคิดเศรษฐกิจพอเพียง และการ แก้ไขปัญหาความยากจน	- ปลัด อบต. -รองปลัด - หน.สำนักปลัด - นักพัฒนาชุมชน - ผช.จพง.พัฒนาชุมชน
ยุทธศาสตร์ที่ ๔ การพัฒนาคนและสังคมที่มี คุณภาพ	๑. ส่งเสริมคุณภาพชีวิตของประชาชนให้ อยู่ดีมีสุขและพัฒนาทุนทางสังคม ๒. ส่งเสริมการกีฬาและนันทนาการ ๓. ส่งเสริมการจัดการศึกษาในท้องถิ่น ๔. การส่งเสริมการอนุรักษ์และพัฒนา ขนบธรรมเนียมประเพณี ศิลปวัฒนธรรม และภูมิปัญญาท้องถิ่น	- ปลัด อบต. -รองปลัด - หน.สำนักปลัด - ผอ.กองการศึกษาฯ - ครู - ผู้ดูแลเด็ก - นักพัฒนาชุมชน - ผช.จนท.พัฒนาชุมชน

ตารางสรุปความสอดคล้องของยุทธศาสตร์กับตำแหน่งที่กำหนด
ประกอบการจัดทำแผนอัตรากำลัง ๓ ปี ประจำปีงบประมาณ ๒๕๖๑-๒๕๖๓
องค์การบริหารส่วนตำบลหนองฉาง อำเภอหนองฉาง จังหวัดอุทัยธานี

ประเด็นยุทธศาสตร์	แนวทางการพัฒนา/ภารกิจ	ตำแหน่งพนักงาน ที่กำหนดรองรับ
ยุทธศาสตร์ที่ ๕ การพัฒนาการเมือง-การบริหาร	๑. การพัฒนาสมรรถนะและขีดความสามารถใน การทำงานของบุคลากรองค์กรปกครองส่วน ท้องถิ่น ๒. ส่งเสริมบทบาทการมีส่วนร่วมของภาค ประชาชน ๓. การพัฒนาระบบสารสนเทศ (IT) เพื่อการ บริหาร ๔. ส่งเสริมการบริหารกิจการบ้านเมืองที่ดี ๕. การพัฒนาประสิทธิภาพการป้องกันและ บรรเทาสาธารณภัย	- ปลัด อบต. - รองปลัด - หน.สำนักปลัด - นักทรัพยากรบุคคล - จพง.ป้องกันและบรรเทาสา ธารณภัย - จพง.ธุรการ - ผช.จพง.ธุรการ - พนักงานขับรถยนต์ - ผอ.กองคลัง - นักวิชาการเงินฯ - จพง.พัสดุ - จพง.จัดเก็บรายได้ - ผช.จพง.พัสดุ - ผช.จพง.การเงินฯ - ผช.จพง.จัดเก็บรายได้

๘.๒.๓ การวิเคราะห์ข้อมูลแบบ ๓๖๐ องศา

องค์การบริหารส่วนตำบลหนองฉางได้ดำเนินการจัดทำแบบสอบถาม เพื่อสอบถามผู้มีส่วนได้ส่วน
เสียในด้านการบริหารงานบุคคล ได้แก่ ปลัดองค์กรบริหารส่วนตำบล หัวหน้าส่วนราชการ พนักงานส่วนตำบล และ
พนักงานจ้าง ที่มีคนครองอยู่ ณ วันที่ ๑ สิงหาคม ๒๕๖๐ จำนวน ๒๘ คน มาเป็นข้อมูลในการจัดทำแผน
อัตรากำลัง ๓ ปี ในครั้งนี้ โดยเป็นการสอบถามพึงพอใจ ความคิดเห็นเกี่ยวกับการจัดองค์กร การวางแผน
อัตรากำลัง โครงสร้างองค์กรและการแบ่งงาน สำรวจการเกษียณอายุราชการของพนักงานส่วนตำบลและแผนการ
รองรับ ตลอดจนข้อคิดเห็นอื่นๆ สรุปผลได้ดังนี้

๑. ภาพรวมความพึงพอใจต่องานบริหารงานบุคคลด้านการวางแผนอัตรากำลัง **ระดับปานกลาง**
๒. ภาพรวมมีความพึงพอใจต่องานบริหารงานบุคคลด้านการพัฒนาบุคลากร **ระดับปานกลาง**
๓. ภาพรวมมีความพึงพอใจของบุคลากรที่มีต่อการปฏิบัติงานของทุกส่วนราชการ **ระดับมาก**
 - ๑.๑ ความพึงพอใจของบุคลากรที่มีต่อการปฏิบัติงานของสำนักงานปลัด อบต. **ระดับมาก**
 - ๑.๒ ความพึงพอใจของบุคลากรที่มีต่อการปฏิบัติงานของกองคลัง **ระดับมาก**
 - ๑.๓ ความพึงพอใจของบุคลากรที่มีต่อการปฏิบัติงานของกองช่าง **ระดับปานกลาง**
 - ๑.๔ ความพึงพอใจของบุคลากรที่มีต่อการปฏิบัติงานของกองการศึกษา ศาสนาและวัฒนธรรม **ระดับมาก**

การเกษียณอายุราชการของพนักงานส่วนตำบล

จากการสำรวจทุกส่วนราชการ ไม่มีผู้เกษียณราชการแต่อย่างใด

ความคิดเห็นอื่นๆ ได้แก่

- อยากให้จัดสรรบุคลากรด้านพนักงานจ้าง ช่วยในการดำเนินงานด้านการศึกษา ในด้านการจัดทำเอกสาร

๘.๒.๔ การพิจารณาเปรียบเทียบกับกรอบอัตรากำลังขององค์กรอื่น

องค์การบริหารส่วนตำบลหนองฉาง ได้เปรียบเทียบกับกรอบอัตรากำลังกับองค์การบริหารส่วนตำบลหนองนางนวล และ องค์การบริหารส่วนตำบลหนองสรวง ที่เป็นหน่วยงานที่อยู่ในเขตพื้นที่ติดต่อกัน ประชากรใกล้เคียงกัน บริบท ลักษณะภูมิประเทศใกล้เคียงกัน

	อบต.หนองฉาง	อบต.หนองนางนวล	อบต.หนองสรวง
พนักงานส่วนตำบล	๑๔	๑๖	๑๗
พนักงานจ้างตามภารกิจ	๑๐	๗	๑๑
พนักงานจ้างทั่วไป	๖	๒	๔
รวม	๓๐	๒๕	๓๒

เมื่อเปรียบเทียบอัตรากำลัง อบต.หนองฉาง กับองค์การบริหารส่วนตำบลหนองนางนวล และ องค์การบริหารส่วนตำบลหนองสรวง แตกต่างกันในเรื่องเขตพื้นที่การปกครองที่มีพื้นที่รับผิดชอบมากกว่า เพราะมีจำนวน ๒ ตำบล ๑๖ หมู่บ้าน ดังนั้น จำนวนอัตรากำลัง ขององค์การบริหารส่วนตำบลหนองฉางจึงมากกว่า เพื่อรองรับภารกิจงานที่มีอยู่ การจัดทำแผนอัตรากำลัง ๓ ปี ประจำปีงบประมาณ ๒๕๖๑ - ๒๕๖๓ ขององค์การบริหารส่วนตำบลหนองฉาง จึงยังไม่ต้องปรับเปลี่ยนตำแหน่ง ลดตำแหน่ง หรือเพิ่มตำแหน่งแต่อย่างใด และจำนวน ปริมาณคนที่มีอยู่ปัจจุบัน สามารถที่จะปฏิบัติงานได้อย่างมีประสิทธิภาพ ส่วนตำแหน่งที่ยังว่างไม่มีคนครอง องค์การบริหารส่วนตำบลหนองฉาง ได้ขอใช้บัญชีจากการสอบของกรมส่งเสริมการปกครองส่วนท้องถิ่น และคาดการณ์ว่า ในปีงบประมาณ ๒๕๖๑ - ๒๕๖๓ ตามกรอบอัตรากำลัง ๓ ปี จะได้พนักงานส่วนตำบลจากการสอบ และทำให้พนักงานส่วนตำบล เพิ่มขึ้น สามารถปฏิบัติงานได้อย่างมีประสิทธิภาพมากยิ่งขึ้น

จากการการวิเคราะห์ในด้านต่างๆ ตามกรอบแนวคิดการจัดทำแผนอัตรากำลังในข้อ ๓ เป็นที่เรียบร้อยแล้วองค์กรบริหารส่วนตำบลหนองฉาง จึงได้จัดทำกรอบโครงสร้างอัตรากำลัง เพื่อประมาณการใช้แผนด้านบริหารงานบุคคลอย่างคุ้มค่า และเอื้อให้การบริหารงานบุคคลเป็นไปอย่างมีประสิทธิภาพ ประสิทธิภาพ ซึ่งสามารถนำผลการวิเคราะห์ตำแหน่งมากรอกข้อมูลลงในแผนอัตรากำลัง ๓ ปี (พ.ศ.๒๕๖๑ - ๒๕๖๓) ได้ ดังนี้

กรอบอัตรากำลัง ๓ ปี ระหว่างปี พ.ศ. ๒๕๖๑-๒๕๖๓

ส่วนราชการ	กรอบอัตรากำลังเดิม	กรอบอัตรากำลัง พ.ศ. ๒๕๖๑-๒๕๖๓			เพิ่ม-ลด			หมายเหตุ
		๒๕๖๑	๒๕๖๒	๒๕๖๓	๒๕๖๑	๒๕๖๒	๒๕๖๓	
นักบริหารงานท้องถิ่น ระดับกลาง	๑	๑	๑	๑	-	-	-	
นักบริหารงานท้องถิ่น ระดับต้น	๑	๑	๑	๑	-	-	-	
๑. สำนักปลัด อบต.								
๑.๑ นักบริหารงานทั่วไป ระดับต้น	๑	๑	๑	๑	-	-	-	
๑.๒ นักทรัพยากรบุคคล ปฏิบัติการ/ชำนาญการ	๑	๑	๑	๑	-	-	-	
๑.๓ นักวิเคราะห์นโยบายและแผน ปฏิบัติการ/ชำนาญการ	๑	๑	๑	๑	-	-	-	
๑.๔ นักพัฒนาชุมชน ปฏิบัติการ/ชำนาญการ	๑	๑	๑	๑	-	-	-	ว่างเดิม
พนักงานจ้างตามภารกิจ								
๑.๕ ผู้ช่วยเจ้าพนักงานธุรการ	๒	๒	๒	๒	-	-	-	
๑.๖ ผู้ช่วยเจ้าพนักงานพัฒนาชุมชน	๑	๑	๑	๑	-	-	-	
๑.๗ ผู้ช่วยเจ้าพนักงานป้องกันฯ	๑	๑	๑	๑	-	-	-	
๑.๘ พนักงานขับรถยนต์	๑	๑	๑	๑	-	-	-	
๑.๙ คนงานประจำรถขยะ	๒	๒	๒	๒	-	-	-	
พนักงานจ้างทั่วไป								
๑.๑๐ พนักงานขับรถยนต์	๒	๒	๒	๒	-	-	-	
๑.๑๑ คนงานประจำรถขยะ	๑	๑	๑	๑	-	-	-	
๑.๑๒ พนักงานดับเพลิง	๒	๒	๒	๒	-	-	-	
ยอดยกไป	๑๘	๑๘	๑๘	๑๘				

กรอบอัตรากำลัง ๓ ปี ระหว่างปี ๒๕๖๑-๒๕๖๓ (ต่อ)

ส่วนราชการ	กรอบอัตรากำลังเดิม	กรอบอัตรากำลัง พ.ศ. ๒๕๕๘-๒๕๖๐			เพิ่ม-ลด			หมายเหตุ
		๒๕๖๑	๒๕๖๒	๒๕๖๓	๒๕๖๑	๒๕๖๒	๒๕๖๓	
ยอดยกมา	๑๘	๑๘	๑๘	๑๘	-	-	-	
๒. กองคลัง								
๒.๑ นักบริหารงานการคลัง ระดับต้น	๑	๑	๑	๑	-	-	-	
๒.๒ นักวิชาการเงินและบัญชี ปฏิบัติการ/ชำนาญการ	๑	๑	๑	๑	-	-	-	
๒.๓ เจ้าพนักงานพัสดุ ปฏิบัติงาน/ชำนาญงาน	๑	๑	๑	๑	-	-	-	
๒.๔ เจ้าพนักงานจัดเก็บรายได้ ปฏิบัติงาน/ชำนาญงาน	๑	๑	๑	๑	-	-	-	
<u>พนักงานจ้างตามภารกิจ</u>								
๒.๕ ผู้ช่วยเจ้าพนักงานการเงินและบัญชี	๑	๑	๑	๑	-	-	-	
๓. กองช่าง								
๓.๑ นักบริหารงานช่าง ระดับต้น	๑	๑	๑	๑	-	-	-	
๓.๒ นายช่างโยธา ปฏิบัติงาน/ชำนาญงาน	๑	๑	๑	๑	-	-	-	ว่างเดิม
<u>พนักงานจ้างตามภารกิจ</u>								
๓.๓ ผู้ช่วยนายช่างไฟฟ้า	๑	๑	๑	๑	-	-	-	
๔. กองการศึกษา ศาสนาและวัฒนธรรม								
๔.๑ นักบริหารงานการศึกษา ระดับต้น	๑	๑	๑	๑	-	-	-	
๔.๒ ครู ค.ศ.๑	๑	๑	๑	๑	-	-	-	
<u>พนักงานจ้างตามภารกิจ</u>								
๔.๓ ผู้ดูแลเด็ก	๑	๑	๑	๑	-	-	-	
<u>พนักงานจ้างทั่วไป</u>								
๔.๔ คนครัว	๑	๑	๑	๑	-	-	-	
รวม	๓๐	๓๐	๓๐	๓๐	-	-	-	

๙ ภาระค่าใช้จ่ายเกี่ยวกับเงินเดือน และประโยชน์ตอบแทนอื่น

ที่	ชื่อสายงาน	ระดับตำแหน่ง	จำนวนทั้งหมด	จำนวนที่มีอยู่ปัจจุบัน		อัตราตำแหน่งที่คาดว่าจะต้องใช้ในช่วงระยะ ๓ ปีข้างหน้า			อัตรากำลังคนเพิ่ม/ลด			ภาระที่ใช้จ่ายที่เพิ่มขึ้น(๒)			ค่าใช้จ่ายรวม (๓)			หมายเหตุ
				จำนวน(คน)	เงินเดือน(๑)	๒๕๖๑	๒๕๖๒	๒๕๖๓	๒๕๖๑	๒๕๖๒	๒๕๖๓	๒๕๖๑	๒๕๖๒	๒๕๖๓	๒๕๖๑	๒๕๖๒	๒๕๖๓	
๑	นักบริหารงานท้องถิ่น(ปลัด อบต.)	กลาง	๑	๑	๖๒๑,๙๖๐	๑	๑	๑	-	-	-	๑๖,๓๒๐	๑๖,๔๔๐	๑๖,๔๔๐	๖๓๘,๒๘๐	๖๕๔,๗๒๐	๖๗๑,๑๖๐	
๒	นักบริหารงานท้องถิ่น(รองปลัด อบต.)	ต้น	๑	๑	๔๐๔,๖๔๐	๑	๑	๑	-	-	-	๑๓,๔๔๐	๑๓,๓๒๐	๑๓,๓๒๐	๔๑๘,๐๘๐	๔๓๑,๔๐๐	๔๔๔,๗๒๐	
	<u>สำนักงานปลัด</u>																	
๓	นักบริหารงานทั่วไป (หน.สป)	ต้น	๑	๑	๓๔๑,๖๔๐	๑	๑	๑	-	-	-	๑๒,๐๐๐	๑๒,๑๒๐	๑๒,๖๐๐	๓๕๓,๖๔๐	๓๖๕,๗๖๐	๓๗๘,๓๖๐	
๔	นักวิเคราะห์นโยบายและแผน	ปฏิบัติการ/ชำนาญการ	๑	๑	๓๒๓,๗๖๐	๑	๑	๑	-	-	-	๑๒,๖๐๐	๑๒,๙๖๐	๑๓,๓๒๐	๓๓๖,๓๖๐	๓๔๙,๓๒๐	๓๖๒,๖๔๐	
๕	นักทรัพยากรบุคคล	ปฏิบัติการ/ชำนาญการ	๑	๑	๒๔๙,๒๔๐	๑	๑	๑	-	-	-	๘,๗๖๐	๘,๗๖๐	๙,๐๐๐	๒๕๘,๐๐๐	๒๖๖,๗๖๐	๒๗๕,๗๖๐	
๖	นักพัฒนาชุมชน	ปฏิบัติการ/ชำนาญการ	๑	-	๓๕๕,๓๒๐	๑	๑	๑	-	-	-	๑๒,๐๐๐	๑๒,๐๐๐	๑๒,๐๐๐	๓๖๗,๓๒๐	๓๗๙,๓๒๐	๓๙๑,๓๒๐	
	<u>พนักงานจ้างตามภารกิจ</u>																	
๗	ผช.จพง.ธุรการ	-	๒	๒	๒๘๐,๐๘๐	๒	๒	๒	-	-	-	๑๑,๔๐๐	๑๑,๗๖๐	๑๒,๒๔๐	๒๙๑,๔๘๐	๓๐๓,๒๔๐	๓๑๕,๔๘๐	
๘	ผช.จพง.พัฒนาชุมชน	-	๑	๑	๑๓๘,๘๔๐	๑	๑	๑	-	-	-	๕,๖๔๐	๕,๘๘๐	๖,๑๒๐	๑๔๔,๘๘๐	๑๕๐,๓๖๐	๑๕๖,๔๘๐	
๙	ผช.จพง.ป้องกันฯ	-	๑	๑	๑๔๑,๒๔๐	๑	๑	๑	-	-	-	๕,๗๖๐	๕,๘๘๐	๖,๑๒๐	๑๔๗,๐๐๐	๑๕๒,๘๘๐	๑๕๙,๐๐๐	
๑๐	พนักงานขับรถยนต์	-	๑	๑	๑๓๘,๘๔๐	๑	๑	๑	-	-	-	๕,๖๔๐	๕,๘๘๐	๖,๑๒๐	๑๔๔,๘๘๐	๑๕๐,๓๖๐	๑๕๖,๔๘๐	
๑๑	พนักงานประจำรถขยะ	-	๑	๑	๑๓๖,๔๔๐	๑	๑	๑	-	-	-	๕,๕๒๐	๕,๗๖๐	๖,๐๐๐	๑๔๑,๙๖๐	๑๔๗,๗๒๐	๑๕๓,๗๒๐	
๑๒	พนักงานประจำรถขยะ	-	๑	๑	๑๓๖,๔๔๐	๑	๑	๑	-	-	-	๕,๕๒๐	๕,๗๖๐	๖,๐๐๐	๑๔๑,๙๖๐	๑๔๗,๗๒๐	๑๕๓,๗๒๐	
	<u>พนักงานจ้างทั่วไป</u>																	
๑๓	พนักงานขับรถยนต์	-	๒	๒	๑๐๘,๐๐๐	๒	๒	๒	-	-	-	-	-	-	๒๑๖,๐๐๐	๒๑๖,๐๐๐	๒๑๖,๐๐๐	
๑๔	คนงานประจำรถขยะ	-	๑	๑	๑๐๘,๐๐๐	๑	๑	๑	-	-	-	-	-	-	๑๐๘,๐๐๐	๑๐๘,๐๐๐	๑๐๘,๐๐๐	
๑๕	พนักงานดับเพลิง	-	๒	๒	๑๐๘,๐๐๐	๒	๒	๒	-	-	-	-	-	-	๒๑๖,๐๐๐	๒๑๖,๐๐๐	๒๑๖,๐๐๐	
	<u>กองคลัง</u>																	
๑๖	นักบริหารงานการคลัง (ผอ.กองคลัง)	ต้น	๑	๑	๓๘๔,๗๒๐	๑	๑	๑	-	-	-	๑๓,๔๔๐	๑๓,๓๒๐	๑๓,๐๘๐	๓๙๘,๑๖๐	๔๑๑,๔๘๐	๔๒๔,๕๖๐	
๑๗	นักวิชาการเงินและบัญชี	ปฏิบัติการ/ชำนาญการ	๑	๑	๒๔๙,๔๘๐	๑	๑	๑	-	-	-	๑๑,๐๔๐	๑๐,๙๒๐	๑๑,๑๖๐	๒๖๐,๕๒๐	๒๗๑,๔๔๐	๒๘๒,๖๐๐	
๑๘	เจ้าพนักงานพัสดุ	ปฏิบัติงาน/ชำนาญงาน	๑	๑	๑๘๕,๒๘๐	๑	๑	๑	-	-	-	๗,๐๘๐	๗,๔๔๐	๗,๔๔๐	๑๙๒,๓๖๐	๑๙๙,๘๐๐	๒๐๗,๒๔๐	
๑๙	เจ้าพนักงานจัดเก็บรายได้	ปฏิบัติงาน/ชำนาญงาน	๑	๑	๑๖๕,๒๔๐	๑	๑	๑	-	-	-	๗,๓๒๐	๘,๐๔๐	๙,๐๐๐	๑๗๒,๕๖๐	๑๘๐,๖๐๐	๑๘๙,๖๐๐	
	<u>พนักงานจ้างตามภารกิจ</u>																	
๒๐	ผช.จพง.การเงินและบัญชี	-	๑	๑	๑๗๐,๖๔๐	๑	๑	๑	-	-	-	๖,๘๔๐	๗,๒๐๐	๗,๔๔๐	๑๗๗,๔๘๐	๑๘๔,๖๘๐	๑๙๒,๑๒๐	

ที่	ชื่อสายงาน	ระดับตำแหน่ง	จำนวนทั้งหมด	จำนวนที่มีอยู่ปัจจุบัน		อัตราตำแหน่งที่คาดว่าจะต้องใช้ในช่วงระยะ ๓ ปีข้างหน้า			อัตรากำลังคนเพิ่ม/ลด			ภาระที่ใช้จ่ายที่เพิ่มขึ้น(๒)			ค่าใช้จ่ายรวม (๓)			หมายเหตุ	
				จำนวน(คน)	เงินเดือน(๑)	๒๕๖๑	๒๕๖๒	๒๕๖๓	๒๕๖๑	๒๕๖๒	๒๕๖๓	๒๕๖๑	๒๕๖๒	๒๕๖๓	๒๕๖๑	๒๕๖๒	๒๕๖๓		
	<u>กองช่าง</u>																		
๒๑	นักบริหารงานช่าง (ผอ.กองช่าง)	ต้น	๑	๑	๓๗๘,๓๖๐	๑	๑	๑	-	-	-	๑๒,๙๖๐	๑๓,๓๒๐	๑๓,๔๔๐	๓๙๑,๓๒๐	๔๐๔,๖๔๐	๔๑๘,๐๘๐		
๒๒	นายช่างโยธา	ปฏิบัติงาน/ชำนาญงาน	๑	-	๒๙๗,๙๐๐	๑	๑	๑	-	-	-	๙,๗๒๐	๙,๗๒๐	๙,๗๒๐	๓๐๗,๖๒๐	๓๑๗,๓๔๐	๓๒๗,๐๖๐		
	<u>พนักงานจ้างตามภารกิจ</u>																		
๒๓	ผช.นายช่างไฟฟ้า	-	๑	๑	๑๔๙,๗๖๐	๑	๑	๑	-	-	-	๖,๐๐๐	๖,๒๔๐	๖,๔๘๐	๑๕๕,๗๖๐	๑๖๒,๐๐๐	๑๖๘,๔๘๐		
	<u>กองการศึกษา ศาสนาและวัฒนธรรม</u>																		
๒๔	นักบริหารงานการศึกษา (ผอ.กองการศึกษา)	ต้น	๑	๑	๓๓๕,๘๘๐	๑	๑	๑	-	-	-	๑๑,๗๖๐	๑๑,๘๘๐	๑๒,๒๔๐	๓๔๗,๖๔๐	๓๕๙,๕๒๐	๓๗๑,๗๖๐		
๒๕	ครู	ค.ศ.๑	๑	๑	-	๑	๑	๑	-	-	-	-	-	-	-	-	-		ใช้เงินอุดหนุน
	<u>พนักงานจ้างตามภารกิจ</u>																		
๒๖	ผู้ดูแลเด็ก	-	๑	๑	๑๘,๙๖๐	๑	๑	๑	-	-	-	๕,๒๘๐	๕,๕๒๐	๕,๗๖๐	๒๔,๒๔๐	๒๙,๗๖๐	๓๕,๕๒๐		ใช้เงินอุดหนุน
	<u>พนักงานจ้างทั่วไป</u>																		
๒๗	คนครัว	-	๑	๑	๑๐๘,๐๐๐	๑	๑	๑	-	-	-	-	-	-	๑๐๘,๐๐๐	๑๐๘,๐๐๐	๑๐๘,๐๐๐		
(๔)	รวม		๓๐	๒๘		๓๐	๓๐	๓๐							๖,๔๕๘,๗๐๐	#####	๖,๘๘๓,๘๖๐		
(๕)	ประมาณการประโยชน์ตอบแทนอื่น ๒๐%														๑,๒๙๑,๗๔๐	๑,๓๓๓,๗๖๔	๑,๓๗๖,๗๗๒		
(๖)	รวมเป็นค่าใช้จ่ายบุคคลทั้งสิ้น														๗,๗๕๐,๔๔๐	#####	๘,๒๖๐,๖๓๒		
(๗)	คิดเป็นร้อยละ ๔๐ ของงบประมาณรายจ่ายประจำปี														๒๘.๐๗	๒๗.๖๐	๒๗.๑๓		

หมายเหตุ

งบประมาณรายจ่ายประจำปีงบประมาณ ๒๕๖๐

๒๖,๓๐๐,๐๐๐

งบประมาณรายจ่ายประจำปีงบประมาณ ๒๕๖๑ (เพิ่มขึ้น ๕% ของงบประมาณรายจ่ายประจำปี ๒๕๖๐)

๒๗,๖๑๕,๐๐๐

งบประมาณรายจ่ายประจำปีงบประมาณ ๒๕๖๒ (เพิ่มขึ้น ๕% ของงบประมาณรายจ่ายประจำปี ๒๕๖๑)

๒๘,๙๙๕,๗๕๐

งบประมาณรายจ่ายประจำปีงบประมาณ ๒๕๖๓ (เพิ่มขึ้น ๕% ของงบประมาณรายจ่ายประจำปี ๒๕๖๒)

๓๐,๔๔๕,๕๓๘

๑๐ แผนภูมิโครงสร้างการแบ่งส่วนราชการตามแผนอัตรากำลัง ๓ ปี

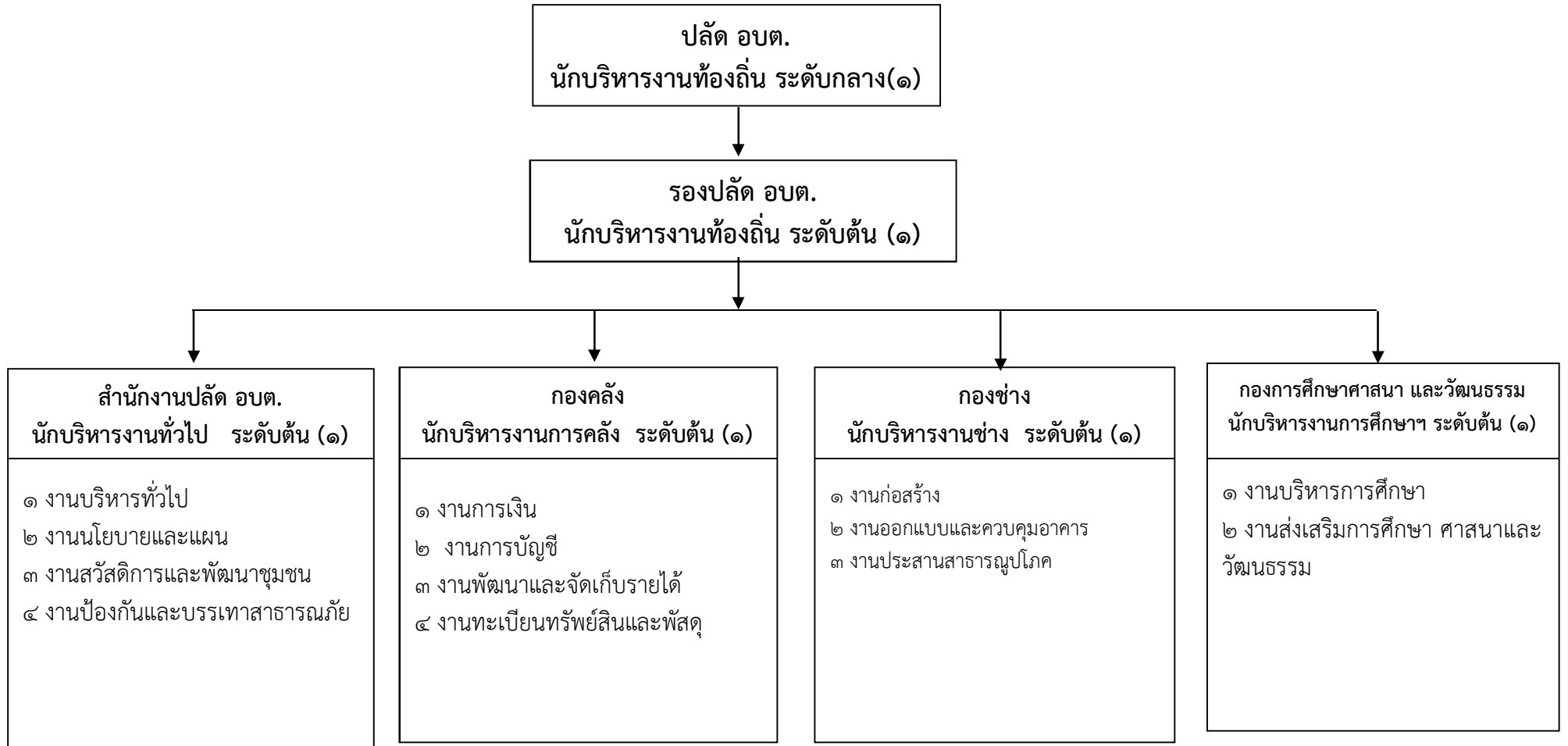

โครงสร้างของสำนักงานปลัด อบต.

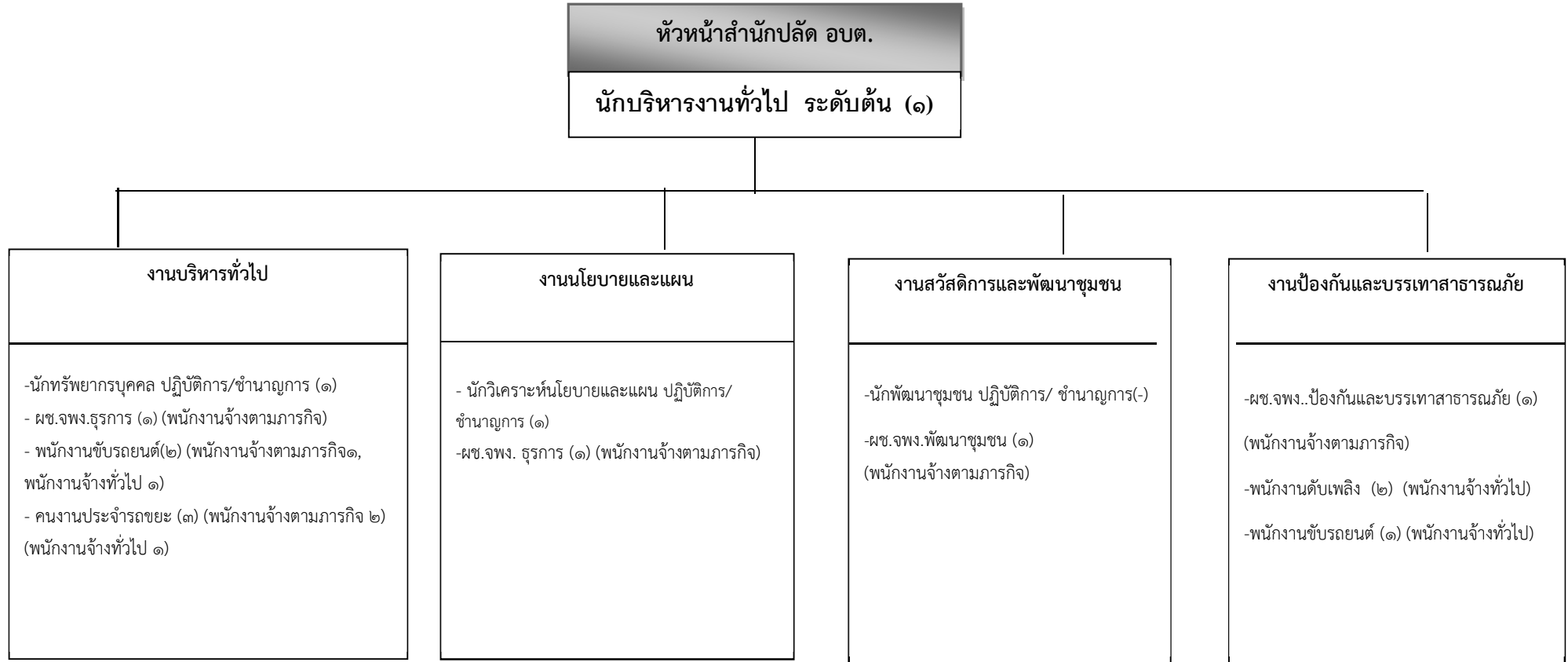

ระดับ	บริหารท้องถิ่น			อำนาจการท้องถิ่น			วิชาการ				ทั่วไป			ลูกจ้างประจำ	พนักงานจ้าง		รวม
	ต้น	กลาง	สูง	ต้น	กลาง	สูง	ปฏิบัติการ	ชำนาญการ	ชำนาญการพิเศษ	เชี่ยวชาญ	ปฏิบัติงาน	ชำนาญงาน	อาวุโส		ภารกิจ	ทั่วไป	
จำนวน	-	-	-	๑	-	-	๑	๑	-	-	-	-	-	-	๗	๕	๑๕

โครงสร้างกองคลัง

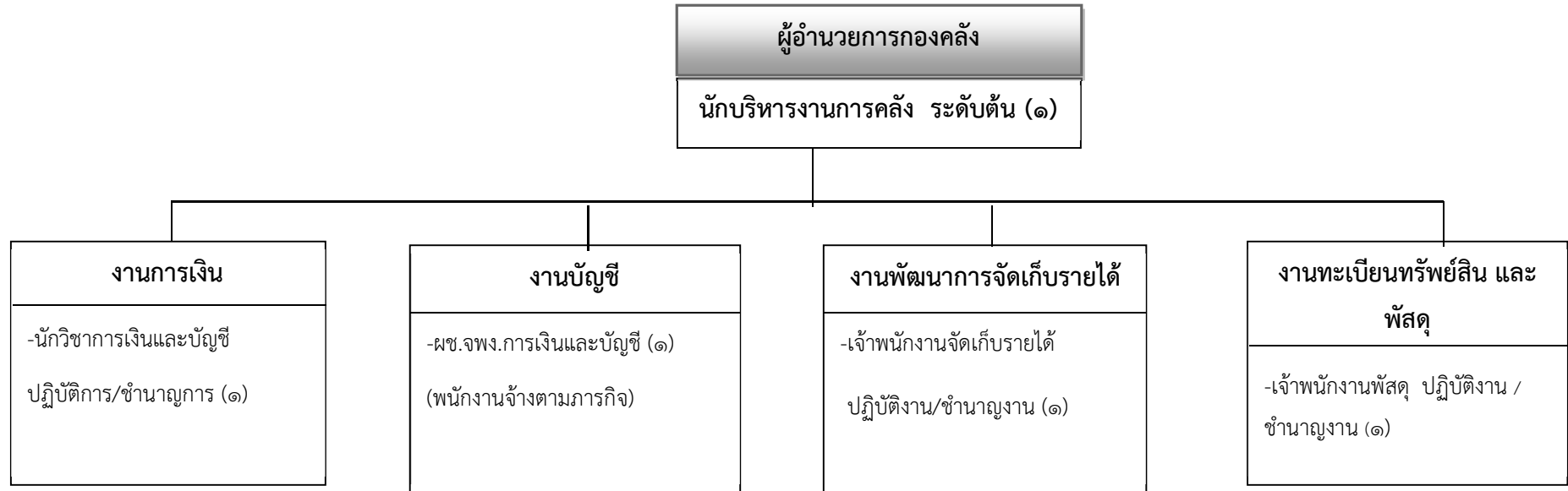

ระดับ	บริหารท้องถิ่น			อำนวยการท้องถิ่น			วิชาการ				ทั่วไป			ลูกจ้าง ประจำ	พนักงานจ้าง		รวม
	ต้น	กลาง	สูง	ต้น	กลาง	สูง	ปฏิบัติการ	ชำนาญการ	ชำนาญการพิเศษ	เชี่ยวชาญ	ปฏิบัติงาน	ชำนาญงาน	อาวุโส		ภารกิจ	ทั่วไป	
จำนวน	-	-	-	๑	-	-	-	๑	-	-	๑	๑	-	-	๑	-	๕

โครงสร้างกองช่าง

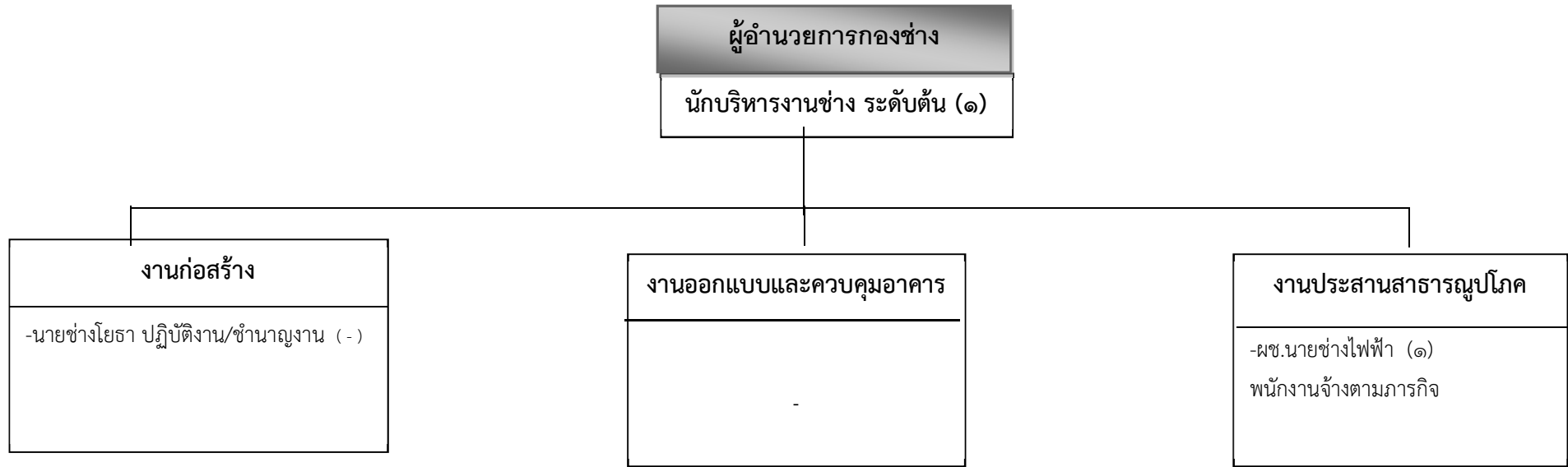

ระดับ	บริหารท้องถิ่น			อำนวยการท้องถิ่น			วิชาการ				ทั่วไป			ลูกจ้างประจำ	พนักงานจ้าง		รวม
	ต้น	กลาง	สูง	ต้น	กลาง	สูง	ปฏิบัติการ	ชำนาญการ	ชำนาญการพิเศษ	เชี่ยวชาญ	ปฏิบัติงาน	ชำนาญงาน	อาวุโส		ภารกิจ	ทั่วไป	
จำนวน	-	-	-	๑	-	-	-	-	-	-	-	-	-	-	๑		๒

โครงสร้างกองการศึกษา ศาสนาและวัฒนธรรม

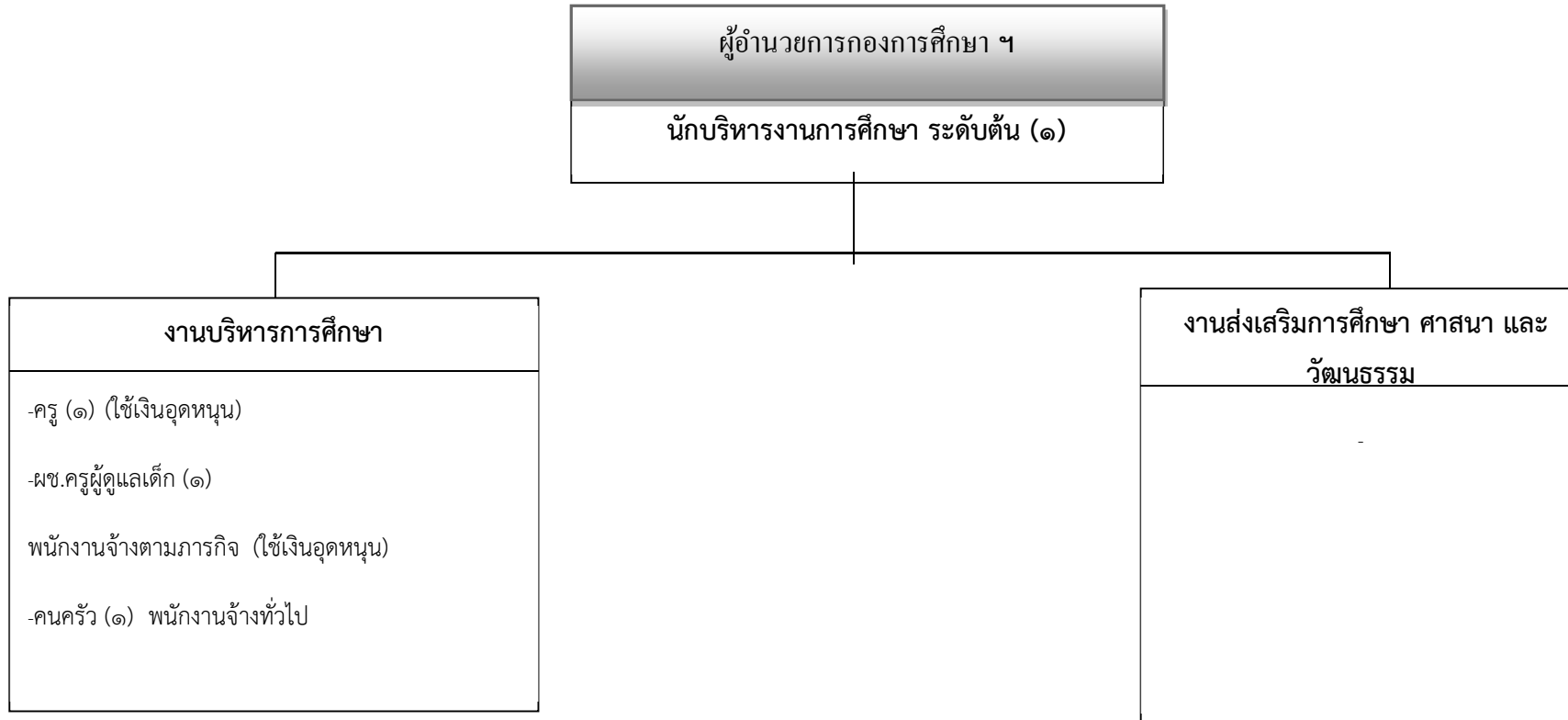

ระดับ	บริหารท้องถิ่น			อำนาจการท้องถิ่น			วิชาการ				ทั่วไป			ครู	ลูกจ้างประจำ	พนักงานจ้าง		รวม
	ต้น	กลาง	สูง	ต้น	กลาง	สูง	ปฏิบัติการ	ชำนาญการ	ชำนาญการพิเศษ	เชี่ยวชาญ	ปฏิบัติงาน	ชำนาญงาน	อาวุโส	คศ๑		ภารกิจ	ทั่วไป	
จำนวน	-	-	-	๑	-	-	-	-	-	-	-	-	-	๑	-	๑	๑	๔

โครงสร้างกรอบอัตรากำลังพนักงานส่วนตำบล พนักงานจ้าง องค์การบริหารส่วนตำบลหนองฉาง

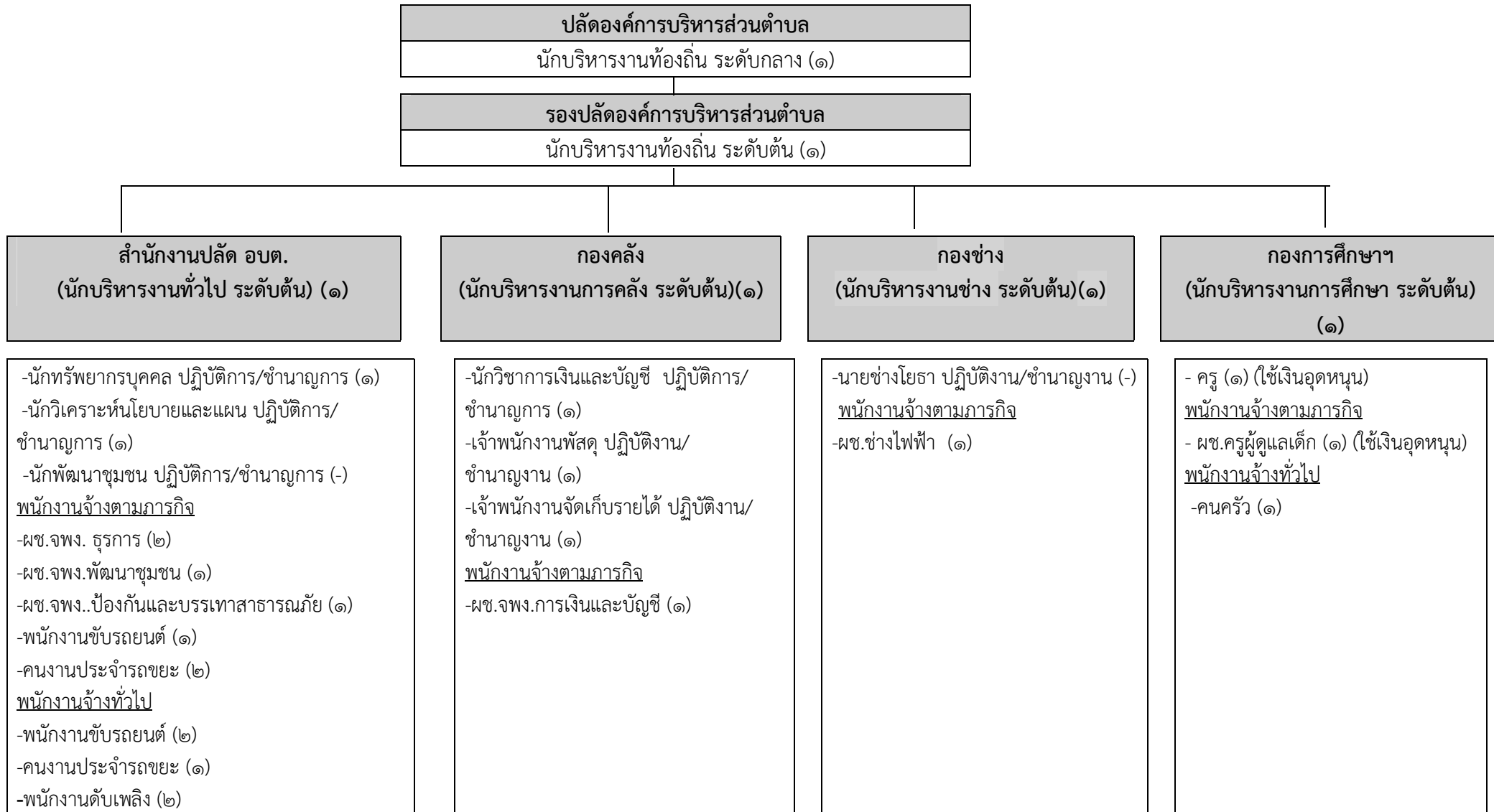

๑๑.บัญชีแสดงจัดคนลงสู่ตำแหน่งและการกำหนดเลขที่ตำแหน่งในส่วนราชการ

ที่	คำนำหน้า	ชื่อ	สกุล	คุณวุฒิการศึกษา	กรอบอัตราเก่าเดิม			กรอบอัตราเก่าใหม่			เงินเดือน			หมายเหตุ
					เลขที่ตำแหน่ง	ตำแหน่ง	ระดับ	เลขที่ตำแหน่ง	ตำแหน่ง	ระดับ	เงินเดือน	เงินประจำตำแหน่ง	เงินเพิ่มอื่นๆ/เงินค่าตอบแทน	
๑	นาย	สมบัติ	ชัดเจน	ป.โท	๗๕-๓-๐๐-๑๑๐๑-๐๐๑	นักบริหารงานท้องถิ่น	กลาง	๗๕-๓-๐๐-๑๑๐๑-๐๐๑	นักบริหารงานท้องถิ่น	กลาง	๖๒๑,๙๖๐	๘๔,๐๐๐	๘๔,๐๐๐	
๒	นางสาว	มาลีรัตน์	สุคโต	ป.โท	๗๕-๓-๐๐-๑๑๐๑-๐๐๒	นักบริหารงานท้องถิ่น	ต้น	๗๕-๓-๐๐-๑๑๐๑-๐๐๒	นักบริหารงานท้องถิ่น	ต้น	๔๐๔,๖๔๐	๔๒,๐๐๐	-	
๓	นาย	สมพงษ์	ทองแท่ง	ป.โท	๗๕-๓-๐๑-๒๑๐๑-๐๐๑	นักบริหารงานทั่วไป	ต้น	๗๕-๓-๐๑-๒๑๐๑-๐๐๑	นักบริหารงานทั่วไป	ต้น	๓๔๑,๖๔๐	๔๒,๐๐๐	-	
๔	นางสาว	เกษราภรณ์	กลีภิก	ป.ตรี	๗๕-๓-๐๑-๓๑๐๒-๐๐๑	นักทรัพยากรบุคคล	ปก./ชก.	๗๕-๓-๐๑-๓๑๐๒-๐๐๑	นักทรัพยากรบุคคล	ปก./ชก.	๒๔๙,๒๔๐	-	-	
๕	นาง	ชนิษฐา	พรหมสุบัณ	ป.โท	๗๕-๓-๐๑-๓๑๐๓-๐๐๑	นักวิเคราะห์นโยบายและแผน	ปก./ชก.	๗๕-๓-๐๑-๓๑๐๓-๐๐๑	นักวิเคราะห์นโยบายและแผน	ปก./ชก.	๓๒๓,๗๖๐	-	-	
๖	-	-	-		๗๕-๓-๐๑-๓๘๐๑-๐๐๑	นักพัฒนาชุมชน	ปก./ชก.	๗๕-๓-๐๑-๓๘๐๑-๐๐๑	นักพัฒนาชุมชน	ปก./ชก.	๓๕๕,๓๒๐	-	-	ว่าง
พนักงานจ้าง														
๗	นางสาว	นันทรัตน์	มณีเสวตร์	ป.ตรี	-	ผช.จหน.ธุรการ	-	-	ผช.จพง.ธุรการ	-	๑๓๘,๘๔๐	-	-	
๘	นางสาว	เบญจพร	มณีเสวตร์	ป.ตรี	-	ผช.จหน.พัฒนาชุมชน	-	-	ผช.จพง.พัฒนาชุมชน	-	๑๓๘,๘๔๐	-	-	
๙	นาย	ฉัตรมงคล	สุวรรณเศรษฐ์	ปวส.	-	ผช.จหน.ป้องกันฯ	-	-	ผช.จพง.ป้องกันฯ	-	๑๔๑,๒๔๐	-	-	
๑๐	นาย	เฉลิมวุฒิ	เหล่าแซม	ป.ตรี	-	ผช.จหน.บันทึกข้อมูล	-	-	ผช.จพง.ธุรการ	-	๑๔๑,๒๔๐	-	-	
๑๑	นาย	นายสุนทร	สุดฤทธิ	ม.๓	-	พนักงานขับรถยนต์	-	-	พนักงานขับรถยนต์	-	๑๓๘,๘๔๐	-	-	
๑๒	นาย	ประทีป	ชูศรี	ม.๓	-	คนงานประจำรถขยะ	-	-	คนงานประจำรถขยะ	-	๑๓๖,๔๔๐	-	-	
๑๓	นาย	นริศ	พูลพันธ์	ม.๖	-	คนงานประจำรถขยะ	-	-	คนงานประจำรถขยะ	-	๑๓๖,๔๔๐	-	-	
๑๔	นาย	สายชล	หวังสวาท	ป.๖	-	พนักงานดับเพลิง	-	-	พนักงานดับเพลิง	-	๑๐๘,๐๐๐	-	-	
๑๕	นาย	ณรงค์	พูลพันธ์	ปวช.	-	พนักงานดับเพลิง	-	-	พนักงานดับเพลิง	-	๑๐๘,๐๐๐	-	-	
๑๖	นาย	สานิตย์	จันท์เพชร	ป.๔	-	คนงานประจำรถขยะ	-	-	คนงานประจำรถขยะ	-	๑๐๘,๐๐๐	-	-	
๑๗	นาย	สมชาย	รักัญญการ	ป.๖	-	พนักงานขับรถยนต์	-	-	พนักงานขับรถยนต์	-	๑๐๘,๐๐๐	-	-	
๑๘	นาย	บุญทิ่ง	พันธ์ฤทธิ	ม.๖	-	พนักงานขับรถยนต์	-	-	พนักงานขับรถยนต์	-	๑๐๘,๐๐๐	-	-	

๑๑.บัญชีแสดงจัดคนลงสู่ตำแหน่งและการกำหนดเลขที่ตำแหน่งในส่วนราชการ

ที่	ค่านำหน้า	ชื่อสกุล	คุณวุฒิการศึกษา	กรอบอัตราเก่าเดิม			กรอบอัตราเก่าใหม่			เงินเดือน			หมายเหตุ	
				เลขที่ตำแหน่ง	ตำแหน่ง	ระดับ	เลขที่ตำแหน่ง	ตำแหน่ง	ระดับ	เงินเดือน	เงินประจำตำแหน่ง	เงินเพิ่มอื่นๆ/เงินค่าตอบแทน		
กองคลัง														
๑๙	นาง	นภา	คุ้มโพธิ์	ป.ตรี	๗๕-๓-๐๔-๒๑๐๒-๐๐๑	นักบริหารงานการคลัง	ต้น	๗๕-๓-๐๔-๒๑๐๒-๐๐๑	นักบริหารงานการคลัง	ต้น	๓๘๔,๗๒๐	๔๒,๐๐๐	-	
๒๐	นาง	ทิพวรรณ	จินตกลีกรรม	ป.ตรี	๗๕-๓-๐๔-๓๒๐๑-๐๐๑	นักวิชาการเงินและบัญชี	ปก./ชก.	๗๕-๓-๐๔-๓๒๐๑-๐๐๑	นักวิชาการเงินและบัญชี	ปก./ชก.	๒๔๙,๔๘๐	-	-	
๒๑	นาง	กিজจา	แมนศร	ปวส.	๗๕-๓-๐๔-๔๒๐๓-๐๐๑	เจ้าพนักงานพัสดุ	ปง./ชง.	๗๕-๓-๐๔-๔๒๐๓-๐๐๑	เจ้าพนักงานพัสดุ	ปง./ชง.	๑๘๕,๒๘๐	-	-	
๒๒	นางสาว	พิมพ์นภา	แก้วเชิงคำ	ปวช.	๗๕-๓-๐๔-๔๒๐๔-๐๐๑	เจ้าพนักงานจัดเก็บรายได้	ปง./ชง.	๗๕-๓-๐๔-๔๒๐๔-๐๐๑	เจ้าพนักงานจัดเก็บรายได้	ปง./ชง.	๑๖๕,๒๔๐	-	-	
พนักงานจ้าง														
๒๓	นางสาว	ยอดข้าว	ใยบัว	ป.ตรี	-	ผช.จพง.การเงินและบัญชี	-	-	ผช.จพง.การเงินและบัญชี	-	๑๗๐,๖๔๐	-	-	
กองช่าง														
๒๔	นาย	พัลลภ	คงไทย	ป.ตรี	๗๕-๓-๐๕-๒๑๐๓-๐๐๑	นักบริหารงานช่าง	ต้น	๗๕-๓-๐๕-๒๑๐๓-๐๐๑	นักบริหารงานช่าง	ต้น	๓๗๘,๓๖๐	๔๒,๐๐๐	-	
๒๕	-	-	-	-	๗๕-๓-๐๕-๔๗๐๑-๐๐๑	นายช่างโยธา	ปง./ชง.	๗๕-๓-๐๕-๔๗๐๑-๐๐๑	นายช่างโยธา	ปง./ชง.	๒๙๗,๙๐๐	-	-	ว่าง
พนักงานจ้าง														
๒๖	นาย	ไพโรจน์	หุ่งทอง	ป.ตรี	-	ผช.ช่างไฟฟ้า	-	-	ผช. นายช่างไฟฟ้า	-	๑๔๙,๗๖๐	-	-	
กองการศึกษา ศาสนาและวัฒนธรรม														
๒๗	นาง	มณฑาทิพย์	ธนะแสง	ป.โท	๗๕-๓-๐๘-๒๑๐๗-๐๐๑	นักบริหารงานการศึกษา	ต้น	๗๕-๓-๐๘-๒๑๐๗-๐๐๑	นักบริหารงานการศึกษา	ต้น	๓๓๕,๘๘๐	๔๒,๐๐๐	-	
๒๘	นางสาว	ชนิตา	วงศ์ประเสริฐ	ป.โท	๖๑๒๐๐๖๗	ครู	-	๖๑๒๐๐๖๗	ครู	-	-	-	-	ใช้เงินอุดหนุน
พนักงานจ้าง														
๒๙	นางสาว	วิไลพร	เชื้อวงศ์	ปวช.	-	ผช.ครูผู้ดูแลเด็ก	-	-	ผู้ดูแลเด็ก	-	๑๓๑,๗๖๐	-	-	ใช้เงินอุดหนุน
๓๐	นาง	อัมไพ	สุตฤทธิ	ป.๔	-	คนครัว	-	-	คนครัว	-	๑๐๘,๐๐๐	-	-	

๑๒. แนวทางการพัฒนาข้าราชการหรือพนักงานส่วนท้องถิ่น

องค์การบริหารส่วนตำบลหนองฉาง กำหนดแนวทางการของพนักงานส่วนตำบลในสังกัดทุกระดับชั้น โดยมุ่งเน้นไปที่พัฒนาเพื่อเพิ่มพูนความรู้ ทักษะที่ดี มีคุณธรรมจริยธรรม อันจะทำให้การปฏิบัติหน้าที่ราชการมีประสิทธิภาพ เกิดประสิทธิผล ตามรอบการจัดทำแผนอัตรากำลัง ๓ ปี การพัฒนานอกจากการพัฒนาความรู้ทั่วไป ในการปฏิบัติงาน เสริมความรู้และทักษะในแต่ละตำแหน่ง ด้านการบริหาร ด้านคุณสมบัติส่วนตัว และด้านอื่น ๆ ที่จำเป็นแล้ว องค์การบริหารส่วนตำบลหนองฉาง ตระหนักเป็นอย่างยิ่ง โดยมุ่งเน้นที่จะพัฒนาตามนโยบายของรัฐบาลแห่งรัฐ คือการพัฒนาบุคลากรตามแนวทาง ไทยแลนด์ ๔.๐ เพื่อประโยชน์ของประชาชนเป็นหลัก กล่าวคือ

๑. เป็นองค์การบริหารส่วนตำบลที่เปิดกว้างและเชื่อมโยงกัน มีการบริหารจัดการที่เปิดเผย โปร่งใส ในการทำงาน บุคคลภายนอกสามารถเข้าถึงข้อมูลข่าวสารของ หน่วยงานได้ มีการแบ่งปันข้อมูลซึ่งกันและกัน ระหว่างหน่วยงานรัฐ ภาคเอกชน และประชาชนทั่วไป เพื่อเป็นการตรวจสอบการทำงานระหว่างกันและเปิดกว้าง ซึ่งการมีส่วนร่วม การสร้างเครือข่าย

๒. องค์การบริหารส่วนตำบลยึดประชาชนเป็นศูนย์กลาง เป็นการทำงานที่ต้องเข้าใจประชาชนเป็นหลัก ทำงานเชิงรุกและมองไปข้างหน้า โดยตั้งคำถามเสมอว่า ประชาชนจะได้อะไร มุ่งเน้นแก้ไข ปัญหาความต้องการและตอบสนองความต้องการประชาชนเป็นสำคัญ การอำนวยความสะดวกเชื่อมโยงทุกส่วนราชการ เพื่อเปิดโอกาสตอบโจทยการทำงานร่วมกัน องค์การบริหารส่วนตำบลหนองฉาง มุ่งเน้นให้ประชาชนใช้ระบบดิจิทัล อีเล็กทรอนิกส์ เพื่อให้ประชาชนก้าวทันความก้าวหน้าของระบบข้อมูลสารสนเทศ โดยเปิดให้ประชาชนใช้บริการ WIFI ฟรี รวมถึงเปิดโอกาสให้ประชาชนใช้ระบบอินเทอร์เน็ตที่หน่วยงาน ให้ข้อมูลผ่านไลน์ เว็บไซต์ ของหน่วยงาน ด้วย

๓. เป็นองค์การบริหารส่วนตำบลที่มีขีดสมรรถนะสูงและทันสมัย องค์การบริหารส่วนตำบลหนองฉาง ได้รับการถ่ายโอนสถานีอนามัยมา ๑ แห่ง จากกระทรวงสาธารณสุข พร้อมกับเจ้าหน้าที่ประจำสถานีอนามัยจำนวนหนึ่ง ดังนั้นในด้านการปฏิบัติงานสาธารณสุข ทำให้องค์การบริหารส่วนตำบลหนองฉาง มีขีดความสามารถในการให้บริการสาธารณสุข โดดเด่น และทันต่วงที่ต่อความต้องการของประชาชนในพื้นที่ งบประมาณในจำนวนหนึ่งที่อุดหนุนให้กับสถานีอนามัยถ่ายโอน ทำให้องค์การบริหารส่วนตำบลหนองฉาง สามารถจัดซื้ออุปกรณ์ เครื่องมือทางการแพทย์ที่ทันสมัย และมีขีดความสามารถในการสนับสนุนบุคลากรและงบประมาณในการจ้างอัตรากำลังเพิ่ม เพื่อสนับสนุนงานในด้านสาธารณสุขได้เป็นอย่างดี และทันสมัย

ทั้งนี้ในการพัฒนาบุคลากรในสังกัดองค์การบริหารส่วนตำบลหนองฉาง ตามแนวทางข้างต้นนั้น กำหนดให้ทุกตำแหน่ง ได้มีโอกาสที่จะได้รับการพัฒนา ในช่วงระยะเวลาตามแผนอัตรากำลัง ๓ ปี ซึ่งวิธีการพัฒนา อาจใช้วิธีการใดวิธีการหนึ่ง เช่น การปฐมนิเทศ การฝึกอบรม การศึกษาหรือดูงาน การประชุมเชิงปฏิบัติการ ฯลฯ ประกอบในการพัฒนาพนักงานส่วนตำบล เพื่อให้งานเป็นไปอย่างมีประสิทธิภาพและประสิทธิผลบังเกิดผลดีต่อประชาชนและท้องถิ่น ซึ่งการพัฒนาแรกจะเน้นที่การพัฒนาพื้นฐานการปฏิบัติงานพื้นฐานของพนักงานที่จำเป็นต่อการปฏิบัติราชการ เช่น

- ✓ การบริหารโครงการ
- ✓ การให้บริการ
- ✓ การวิจัย
- ✓ ทักษะการติดต่อสื่อสาร
- ✓ การเขียนหนังสือราชการ
- ✓ การใช้เทคโนโลยีสมัยใหม่ เช่น การใช้โปรแกรมคอมพิวเตอร์ต่างๆ เป็นต้น

ส่วนการพัฒนาพฤติกรรมกรรมการปฏิบัติราชการ องค์การบริหารส่วนตำบลหนองฉางเล็งเห็นว่ามีความสำคัญอย่างยิ่ง เนื่องจากว่า บุคลากรที่มาดำรงตำแหน่ง ในสังกัดนั้น มีที่มาของแต่ละคนไม่เหมือนกันต่างสถานที่ ต่างภาค ต่างภาษาถิ่น ดังนั้น ในการพัฒนาพฤติกรรมกรรมการปฏิบัติราชการ จึงมีความสำคัญและจำเป็นอย่างยิ่ง ประกอบกับพฤติกรรมปฏิบัติราชการเป็นคุณลักษณะร่วมของพนักงานส่วนตำบลทุกคนที่พึงมี เป็นการหล่อหลอมให้เกิดพฤติกรรมและค่านิยมพึงประสงค์ร่วมกัน เพื่อให้เกิดประโยชน์สูงสุดกับองค์การบริหารส่วนตำบลหนองฉาง ประกอบด้วย

- ✓ การมุ่งผลสัมฤทธิ์
- ✓ การยึดมั่นในความถูกต้องชอบธรรมและจริยธรรม
- ✓ การเข้าใจในองค์กรและระบบงาน
- ✓ การบริการเป็นเลิศ
- ✓ การทำงานเป็นทีม

๑๓. ประกาศคุณธรรมจริยธรรม ขององค์การบริหารส่วนตำบลหนองฉาง

องค์การบริหารส่วนตำบลหนองฉาง ได้ประกาศคุณธรรม จริยธรรมของพนักงานส่วนตำบล เพื่อให้พนักงานและลูกจ้าง มีหน้าที่ดำเนินไปตามกฎหมาย เพื่อรักษาประโยชน์ส่วนรวม และไม่หวังประโยชน์ส่วนตน อำนวยความสะดวกให้บริการประชาชนด้วยความเป็นธรรม ตามหลักธรรมาภิบาล โดยยึดหลักตามค่านิยมหลักของจริยธรรม ดังนี้

๑. ยึดมั่นในคุณธรรมและจริยธรรม
๒. มีจิตสำนึกที่ดี ซื่อสัตย์ สุจริต และรับผิดชอบ
๓. ยึดถือประโยชน์ของประเทศมากกว่าประโยชน์ส่วนตน และไม่มีประโยชน์ทับซ้อน
๔. ยืนหยัดทำในสิ่งที่ถูกต้อง เป็นธรรมและถูกกฎหมาย
๕. ให้บริการประชาชนด้วยความรวดเร็ว มีอัธยาศัยและไม่เลือกปฏิบัติ
๖. ให้บริการข้อมูลข่าวสารแก่ประชาชนอย่างครบถ้วน ถูกต้อง และไม่บิดเบือนข้อเท็จจริง
๗. การมุ่งผลสัมฤทธิ์ของงาน รักษามาตรฐาน มีความโปร่งใส และตรวจสอบได้
๘. ยึดมั่นในระบบประชาธิปไตยอันมีพระมหากษัตริย์ทรงเป็นประมุข
๙. ยึดมั่นในหลักจรรยาวิชาชีพขององค์กร
