แผนพัฒนาท้องถิ่น

(พ.ศ. 2561 – 2565)

องค์การบริหารส่วนตำบลหนองขาหย่าง

โดยองค์การบริหารส่วนตำบลหนองขาหย่าง

อำเภอหนองขาหย่าง จังหวัดอุทัยธานี

คำนำ

ตามพระราชบัญญัติสภาตำบลและองค์การบริหารส่วนตำบล พ.ศ.๒๕๓๗ และที่แก้ไขเพิ่มเติมจนถึงปัจจุบัน และพระราชบัญญัติกำหนดแผนและขั้นตอนการกระจายอำนาจให้แก่องค์กรปกครองส่วนท้องถิ่น พ.ศ. ๒๕๔๒ หมวด ๒ มาตรา ๑๖ (๑) ประกอบกับระเบียบกระทรวงมหาดไทย ว่าด้วยการจัดทำแผนพัฒนาขององค์กรปกครองส่วนท้องถิ่น (ฉบับที่ ๒) พ.ศ. ๒๕๕๙ ได้กำหนดให้องค์กรปกครองส่วนท้องถิ่น มีอำนาจและหน้าที่ในการจัดทำแผนพัฒนาท้องถิ่นของตนเอง แผนพัฒนาท้องถิ่นนั้น หมายถึงแผนพัฒนาท้องถิ่นสี่ปีขององค์กรปกครองส่วนท้องถิ่น โดยคณะกรรมการพัฒนาท้องถิ่นจัดประชุมประชาคมท้องถิ่น ส่วนราชการ และรัฐวิสาหกิจที่เกี่ยวข้อง เพื่อแจ้งแนวทางพัฒนาท้องถิ่น รับทราบปัญหา ความต้องการ ประเด็น การพัฒนาและประเด็นที่เกี่ยวข้องตลอดจนความช่วยเหลือทางวิชาการ และแนวทางปฏิบัติที่เหมาะสมกับสภาพพื้นที่เพื่อนำมากำหนดแนวทาง การจัดทำแผนพัฒนาท้องถิ่นสี่ปี โดยให้นำข้อมูลพื้นฐานในการพัฒนาจากหน่วยงานต่างๆ และข้อมูลในแผนพัฒนาหมู่บ้านหรือแผนชุมชนมาพิจารณาประกอบการจัดทำแผนพัฒนาท้องถิ่นสี่ปี

เพื่อให้การดำเนินการให้เป็นไปตามกฎหมายดังกล่าว จึงต้องจัดทำแผนพัฒนาท้องถิ่น ๕ ปี (พ.ศ. ๒๕๖๑ – ๒๕๖๕) ขึ้น เพื่อใช้เป็นเครื่องมือในการจัดทำงบประมาณรายจ่ายประจำปี และพร้อมที่จะนำไปสู่การปฏิบัติและสามารถใช้ในการประสานแผนการพัฒนาท้องถิ่นได้อย่างมีประสิทธิภาพและประสิทธิผล ตามนโยบายที่คณะผู้บริหารหวังที่จะทำให้เกิดการพัฒนาในท้องถิ่น

องค์การบริหารส่วนตำบลหรองขาหย่าง จึงหวังเป็นอย่างยิ่งว่าแผนพัฒนาท้องถิ่น ๕ ปี (พ.ศ.๒๕๖๑ – ๒๕๖๕) ขององค์การบริหารส่วนตำบลหนองขาหย่าง ฉบับนี้จะเป็นแนวทางในการพัฒนาองค์การบริหารส่วนตำบลที่มีประสิทธิภาพและตอบสนองความต้องการของประชาชนอย่างแท้จริงต่อไป

องค์การบริหารส่วนตำบลหนองขาหย่าง

สารบัญ

เรื่อง	หน้า
ส่วนที่ ๑ สภาพทั่วไปและข้อมูลพื้นฐาน	๑ - ๑๓
ส่วนที่ ๒ ยุทธศาสตร์องค์ปกครองส่วนท้องถิ่น	๑๔ - ๓๑
- ความเชื่อมโยงยุทธศาสตร์การพัฒนาฯ	๓๒
- ความเชื่อมโยงยุทธศาสตร์การพัฒนาฯ (ต่อ)	๓๓
ส่วนที่ ๓ การนำแผนพัฒนาท้องถิ่นสู่การปฏิบัติ	
- ยุทธศาสตร์การพัฒนาและแผนงาน	๓๔
- บัญชีโครงการพัฒนาท้องถิ่น แบบ ผ.๐๑	๓๕ - ๓๖
- ยท.๑ ด้านการพัฒนาโครงสร้างพื้นฐาน	๓๗ - ๑๕๔
- ยท.๒ ด้านการพัฒนาทรัพยากธรรรมชาติฯ	๑๕๕ - ๑๕๗
- ยท.๓ ด้านการพัฒนาเศรษฐกิจ	๑๕๘ - ๑๖๕
- ยท.๔ ด้านการพัฒนาคนและสังคมที่มีคุณภาพ	๑๖๖ - ๒๑๕
- ยท.๕ ด้านการพัฒนาการเมืองการบริหาร	๒๑๖ - ๒๒๕
- บัญชีโครงการที่เกินศักยภาพของ อปท.	๒๒๖ - ๒๓๐
- บัญชีครุภัณฑ์	๒๓๑ - ๒๔๖
ส่วนที่ ๔ การติดตามและประเมินผล	๒๔๗ - ๒๕๑

****

ส่วนที่ ๑
สภาพทั่วไปและข้อมูลพื้นฐาน

๑. ด้านกายภาพ

๑.๑ ที่ตั้งของหมู่บ้านหรือชุมชนหรือตำบล

ที่ทำการองค์การบริหารส่วนตำบลหนองขาหย่าง ตั้งอยู่บริเวณหมู่ที่ ๔ บ้านหนองระแหงใต้ ตำบลหนองขาหย่าง อำเภอหนองขาหย่าง จังหวัดอุทัยธานี ซึ่งมีหมู่บ้านในเขตเทศบาลตำบลหนองขาหย่าง จำนวน ๑ แห่ง คือบ้านหนองขาหย่าง หมู่ที่ ๒ ตำบลหนองขาหย่าง อยู่ห่างจากจังหวัดอุทัยธานีระยะทาง ประมาณ ๑๐ กิโลเมตร มีอาณาเขตติดต่อกับตำบลต่าง ๆ ดังนี้

ทิศเหนือ	ติดต่อ	ตำบลทุ่งนาไทย	อำเภอทัพทัน	จังหวัดอุทัยธานี
ทิศใต้	ติดต่อ	ตำบลดงขวาง	อำเภอหนองขาหย่าง	จังหวัดอุทัยธานี
ทิศตะวันออก	ติดต่อ	ตำบลหนองพังค่า	อำเภอเมืองและตำบลท่าโพ อำเภอหนองขาหย่าง จังหวัดอุทัยธานี	
ทิศตะวันตก	ติดต่อ	ตำบลหนองฉาง	อำเภอหนองฉาง	จังหวัดอุทัยธานี

๑.๒ ลักษณะภูมิประเทศ

สภาพพื้นที่โดยทั่วไปเป็นที่ราบลุ่ม ซึ่งเป็นพื้นที่ทำการเกษตรและเป็นที่อยู่อาศัย

๑.๓ ลักษณะภูมิอากาศ

สภาพอากาศทั่วไป แบ่งออกเป็น ๓ ฤดู ได้แก่

ฤดูร้อน	เริ่มตั้งแต่กลางเดือนกุมภาพันธ์ จนถึงเดือนพฤษภาคม
ฤดูฝน	เริ่มตั้งแต่กลางเดือนพฤษภาคม จนถึงเดือนตุลาคม โดยฝนจะตกด้านทิศตะวันตกมากกว่าด้านทิศตะวันออก เนื่องจากอยู่ในเขตอิทธิพลของมรสุมและดีเปรสชั่น
ฤดูหนาว	เริ่มตั้งแต่เดือนพฤศจิกายน จนถึงเดือนมกราคม

๑.๔ ลักษณะของดิน

ลักษณะของดินในพื้นที่เป็นดินร่วนปนทราย ไม่อุ้มน้ำเท่าที่ควร

๑.๕ ลักษณะของแหล่งน้ำ

-แหล่งน้ำธรรมชาติ

ลำห้วย	จำนวน ๒๐ สาย
คลอง	จำนวน ๑๐ สาย

-แหล่งน้ำที่สร้างขึ้น

ฝาย	จำนวน ๑๔ แห่ง
บ่อน้ำตื้น	จำนวน ๒๖ แห่ง
บ่อโยก	จำนวน ๒๙ แห่ง
ประปาหมู่บ้าน	จำนวน ๑๔ แห่ง
สระเก็บน้ำ	จำนวน ๑๙ แห่ง

๑.๖ ลักษณะของไม้และป่าไม้

ในเขตพื้นองค์การบริหารส่วนตำบลหนองขาหย่างมีป่าไม้ไม่หนาแน่น ต้นไม้ส่วนใหญ่เป็นไม้ยืนต้น

๒. ด้านการเมือง/การปกครอง

๒.๑ เขตการปกครอง

องค์การบริหารส่วนตำบลหนองขาหย่าง อยู่ในเขตอำเภอหนองขาหย่าง จังหวัดอุทัยธานี มีพื้นที่ทั้งหมดประมาณ ๑๒๗ ตารางกิโลเมตร (๗๙,๓๗๕ ไร่) รับผิดชอบ ๔ ตำบล ๒๔ หมู่บ้าน ประกอบด้วย

1) ตำบลหนองขาหย่าง จำนวน ๘ หมู่บ้าน
   - หมู่ที่ ๑ บ้านหนองไทร
   - หมู่ที่ ๒ บ้านหนองขาหย่าง
   - หมู่ที่ ๓ บ้านหนองกระดาน
   - หมู่ที่ ๔ บ้านหนองระแหงใต้
   - หมู่ที่ ๕ บ้านหนองขาหย่าง
   - หมู่ที่ ๖ บ้านดงไร่
   - หมู่ที่ ๗ บ้านหนองแฟบ
   - หมู่ที่ ๘ บ้านหนองกระเบื้อง
2) ตำบลทุ่งพึ่ง จำนวน ๗ หมู่บ้าน
   - หมู่ที่ ๑ บ้านหนองเขื่อน
   - หมู่ที่ ๒ บ้านทุ่งโป่ง
   - หมู่ที่ ๓ บ้านทุ่งสมอ
   - หมู่ที่ ๔ บ้านทุ่งใหญ่
   - หมู่ที่ ๕ บ้านทุ่งพึ่ง
   - หมู่ที่ ๖ บ้านคลองหิน
   - หมู่ที่ ๗ บ้านทัพทราย
3) ตำบลดอนกลอย จำนวน ๖ หมู่บ้าน
   - หมู่ที่ ๑ บ้านใหม่
   - หมู่ที่ ๒ บ้านหนองโรง
   - หมู่ที่ ๓ บ้านขุนจัด
   - หมู่ที่ ๔ บ้านเก้านิ้ว
   - หมู่ที่ ๕ บ้านดอนกลอย
   - หมู่ที่ ๖ บ้านดอนกลอย
4) ตำบลห้วยรอบ จำนวน ๓ หมู่บ้าน
   - หมู่ที่ ๑ บ้านหนองโสน
   - หมู่ที่ ๒ บ้านห้วยรอบ
   - หมู่ที่ ๓ บ้านห้วยรอบ

๒.๒ การเลือกตั้ง

องค์การบริหารส่วนตำบลหนองขาหย่างแบ่งเขตเลือกตั้งนายกองค์การบริหารส่วนตำบลจำนวน ๑ เขตเลือกตั้ง และแบ่งเขตการเลือกตั้งสมาชิกสภาองค์การบริหารส่วนตำบลหนองขาหย่าง ออกเป็น ๒๔ เขต เขตเลือกตั้งละ ๒ คน มีสมาชิกสภาองค์การบริหารส่วนตำบลทั้งหมดจำนวน ๔๘ คน

✧ข้อมูลผู้มีสิทธิเลือกตั้ง (ข้อมูลเมื่อวันที่ ๑๙ พฤษภาคม พ.ศ. ๒๕๕๙)

- จำนวนผู้มีสิทธิเลือกตั้งนายก อบต. ๔,๐๖๔ คน
- จำนวนผู้มีสิทธิเลือกตั้งสมาชิกสภาอบต. ๔,๐๕๙ คน

✧ข้อมูลผู้มาใช้สิทธิเลือกตั้ง ครั้งล่าสุด (พ.ศ. ๒๕๕๕)

- จำนวนผู้มาใช้สิทธิเลือกตั้งนายก อบต. ๓,๑๔๙ คน คิดเป็นร้อยละ ๗๗.๔๘
- จำนวนผู้มาใช้สิทธิเลือกตั้งสมาชิกสภาอบต. ๓,๑๔๗ คน คิดเป็นร้อยละ ๗๗.๕๓

ปัจจุบันนายกองค์การบริหารส่วนตำบล และสมาชิกสภา อบต.ได้หมดวาระลงแล้วแต่ได้ดำรงตำแหน่งตามคำสั่ง คสช.

๓. ประชากร

๓.๑ ข้อมูลเกี่ยวกับจำนวนประชากร

ประชากรทั้งสิ้น จำนวน ๕,๑๕๘ คน แยกเป็น ชาย ๒,๔๘๒ คน หญิง ๒,๖๗๖ คน (ข้อมูลจากทะเบียนราษฎร์อำเภอหนองขาหย่าง ณ วันที่ ๓๐ กันยายน ๒๕๕๙) มีความหนาแน่นเฉลี่ย ๗๗.๕๖ คนต่อตารางกิโลเมตร มีครัวเรือนในเขตอบต.หนองขาหย่าง จำนวนทั้งสิ้น ๑,๗๗๙ ครัวเรือน

➢ตารางแสดงข้อมูลเกี่ยวจำนวนประชากรแยกรายตำบล

ตำบลหนองขาหย่าง

หมู่ที่	ชื่อหมู่บ้าน	ประชากร		รวมจำนวนประชากร	จำนวนครัวเรือน
		ชาย	หญิง		
๑.	บ้านหนองไทร	๑๐๙	๑๐๒	๒๑๑	๕๖
๒.	บ้านหนองขาหย่าง	๑๕๐	๑๕๓	๓๐๓	๑๔๓
๓.	บ้านหนองกระดาน	๖๘	๘๓	๑๕๑	๔๙
๔.	บ้านหนองระแหงใต้	๑๑๖	๑๒๖	๒๔๒	๖๗
๕.	บ้านหนองขาหย่าง	๑๖๑	๑๖๒	๓๒๓	๑๐๖
๖.	บ้านดงไร่	๑๔๓	๑๖๙	๓๑๒	๙๙
๗.	บ้านหนองแฟบ	๘๓	๘๗	๑๗๐	๖๘
๘.	บ้านหนองกระเบื้อง	๑๕๘	๑๘๖	๓๔๔	๑๑๖
รวม		**๙๘๘**	**๑๐๖๘**	**๒๐๕๖**	**๗๐๔**

ตำบลทุ่งพึ่ง

หมู่ที่	ชื่อหมู่บ้าน	ประชากร		รวมจำนวนประชากร	จำนวนครัวเรือน
		ชาย	หญิง		
๑.	บ้านหนองเขื่อน	๑๐๓	๑๑๑	๒๑๔	๖๔
๒.	บ้านทุ่งโป่ง	๔๙	๕๙	๑๐๘	๒๐
๓.	บ้านทุ่งสมอ	๑๐๖	๙๗	๒๐๓	๗๔
๔.	บ้านทุ่งใหญ่	๘๘	๑๑๐	๑๙๘	๖๖
๕.	บ้านทุ่งพึ่ง	๑๖๗	๑๖๙	๓๓๖	๑๐๙
๖.	บ้านคลองหิน	๕๓	๕๙	๑๑๒	๓๙
๗.	บ้านทัพทราย	๑๒๗	๑๒๘	๒๕๕	๗๘
รวม		**๖๙๖**	**๗๔๓**	**๑๔๓๙**	**๔๕๐**

ตำบลดอนกลอย

หมู่ที่	ชื่อหมู่บ้าน	ประชากร		รวมจำนวนประชากร	จำนวนครัวเรือน
		ชาย	หญิง		
๑.	บ้านใหม่	๘๑	๑๐๖	๑๘๗	๗๓
๒.	บ้านหนองโรง	๖๕	๕๗	๑๒๒	๖๗
๓.	บ้านขุนจัด	๑๔๒	๑๓๒	๒๗๔	๘๘
๔.	บ้านเก้านิ้ว	๑๑๔	๙๐	๒๐๔	๗๖
๕.	บ้านดอนกลอย	๘๓	๑๒๓	๒๐๖	๗๑
๖.	บ้านดอนกลอย	๙๐	๑๑๖	๒๐๖	๗๔
รวม		**๕๗๕**	**๖๒๔**	**๑๑๙๙**	**๔๔๙**

ตำบลห้วยรอบ

หมู่ที่	ชื่อหมู่บ้าน	ประชากร		รวมจำนวนประชากร	จำนวนครัวเรือน
		ชาย	หญิง		
๑.	บ้านหนองโสน	๔๔	๕๔	๙๘	๓๐
๒.	บ้านห้วยรอบ	๖๙	๙๑	๑๖๐	๖๗
๓.	บ้านห้วยรอบ	๑๑๓	๑๐๖	๒๑๙	๗๙
รวม		**๒๒๖**	**๒๕๑**	**๔๘๑**	**๑๗๖**

๓.๒ ช่วงอายุและจำนวนประชากร

ประชากรในเขตองค์การบริหารส่วนตำบลหนองาขาหย่าง ส่วนใหญ่อยู่ในช่างวัยทำงานและวัยผู้สูงอายุ (ทะเบียนราษฎร์อำเภอหนองขาหย่าง เดือนมิถุนายน ๒๕๕๙)

➢ตารางแสดงข้อมูลจำนวนประชากรตามช่วงอายุแยกตามรายตำบล

ตำบลหนองขาหย่าง

ช่วงอายุ	จำนวนประชากร		
	ชาย	หญิง	รวม
น้อยกว่า ๑๑ ปี	๑๐๓	๑๐๐	**๒๐๓**
๑๑ – ๒๐ ปี	๑๒๘	๑๐๕	**๒๓๓**
๒๑ – ๓๐ ปี	๑๒๒	๑๓๒	**๒๕๔**
๓๑ – ๔๐ ปี	๑๕๔	๑๖๑	**๓๑๕**
๔๑ – ๕๐ ปี	๑๗๑	๑๘๔	**๓๕๕**
๕๑ – ๖๐ ปี	๑๔๕	๑๖๑	**๓๐๖**
๖๑ ปีขึ้นไป	๑๘๕	๒๔๑	**๔๒๖**
รวม	**๑,๐๐๘**	**๑,๐๘๔**	**๒,๐๙๒**

ตำบลทุ่งพึ่ง

ช่วงอายุ	จำนวนประชากร		
	ชาย	หญิง	รวม
น้อยกว่า ๑๑ ปี	๖๘	๗๐	**๑๓๘**
๑๑ – ๒๐ ปี	๙๕	๘๓	**๑๗๘**
๒๑ – ๓๐ ปี	๙๒	๙๖	**๑๘๘**
๓๑ – ๔๐ ปี	๑๐๐	๙๓	**๑๙๓**
๔๑ – ๕๐ ปี	๑๐๓	๑๐๙	**๒๑๒**
๕๑ – ๖๐ ปี	๑๐๒	๑๑๑	**๒๑๓**
๖๑ ปีขึ้นไป	๑๓๒	๑๗๗	**๓๐๙**
รวม	**๖๙๒**	**๗๓๙**	**๑,๔๓๑**

ตำบลดอนกลอย

ช่วงอายุ	จำนวนประชากร		
	ชาย	หญิง	รวม
น้อยกว่า ๑๑ ปี	๕๙	๔๘	**๑๐๗**
๑๑ – ๒๐ ปี	๕๙	๖๒	**๑๒๑**
๒๑ – ๓๐ ปี	๙๕	๗๔	**๑๖๙**
๓๑ – ๔๐ ปี	๘๓	๗๐	**๑๕๓**
๔๑ – ๕๐ ปี	๘๘	๑๑๑	**๑๙๙**
๕๑ – ๖๐ ปี	๗๔	๘๗	**๑๖๑**
๖๑ ปีขึ้นไป	๑๑๔	๑๗๖	**๒๙๐**
รวม	**๕๗๒**	**๖๒๘**	**๑,๒๐๐**

ตำบลห้วยรอบ

ช่วงอายุ	จำนวนประชากร		
	ชาย	หญิง	รวม
น้อยกว่า ๑๑ ปี	๓๐	๑๖	**๔๖**
๑๑ – ๒๐ ปี	๒๑	๑๘	**๓๙**
๒๑ – ๓๐ ปี	๓๐	๒๗	**๕๗**
๓๑ – ๔๐ ปี	๓๒	๓๑	**๖๓**
๔๑ – ๕๐ ปี	๓๓	๔๕	**๗๘**
๕๑ – ๖๐ ปี	๒๗	๒๘	**๕๕**
๖๑ ปีขึ้นไป	๕๑	๘๘	**๑๓๙**
รวม	**๒,๕๓๒๒๔๗**	**๒,๘๕๒๕๓๘**	**๕,๓๙๔๗๗๕**

๔. สภาพทางสังคม

๔.๑ การศึกษา

ประชากรช่วงอายุ ๑๕ – ๖๐ ปีเต็ม ร้อยละ ๙๙ อ่าน เขียนภาษาไทยและคิดเลขอย่างง่ายได้ เด็กอายุ ๖ – ๑๔ ปี ร้อยละ ๑๐๐ ได้รับการศึกษาภาคบังคับ ๙ ปี ได้เรียนต่อชั้นมัธยมศึกษาปีที่ ๔ หรือเทียบเท่า และที่ไม่ได้เรียนต่อมีงานทำ ร้อยละ ๘๐ ด้านการศึกษาอยู่ในเกณฑ์ที่ดี

<u>สภาพปัญหา</u>

สภาพปัญหาที่พบคือเด็กสนใจการอ่านหนังสือน้อยลง ทำให้ไม่สามารถแข่งขันกับเด็กในเมืองใหญ่ได้

<u>แนวทางในการแก้ปัญหา</u>

องค์การบริหารส่วนตำบลหนองขาหย่าง ได้ส่งเสริมพัฒนาการเด็กในด้านต่างๆ และสนับสนุนให้เด็กรักการอ่าน โดยได้จัดโครงการ/กิจกรรมให้กับเด็กในศูนย์พัฒนาเด็กเล็ก สนับสนุนอาหารกลางวัน อาหารเสริมนม อุดหนุนเงินงบประมาณจัดงานวันเด็กให้กับโรงเรียนในเขตพื้นที ให้ครูผู้ดูแลเด็กเขารับการอบรมเพิ่มประสิทธิภาพในการสอน และขอความร่วมมือผู้ปกครองให้มีส่วนร่วมในการเรียนการสอนของเด็ก

<u>ข้อมูลสถานศึกษาในเขตองค์การบริหารส่วนตำบลหนองขาหย่าง</u>

✧โรงเรียนประถมศึกษา จำนวน ๕ แห่ง

1.) โรงเรียนวัดหนองแฟบ
2.) โรงเรียนวัดดอนกลอย
3.) โรงเรียนวัดห้วยรอบ
4.) โรงเรียนวัดทุ่งพึ่ง
5.) โรงเรียนวัดหนองเขื่อน

✧โรงเรียนมัธยมศึกษา จำนวน ๒ แห่ง

1.) โรงเรียนหนองขาหย่างวิทยา
2.) โรงเรียนกาญจนาภิเษกวิทยาลัยอุทัยธานี

✧ศูนย์พัฒนาเด็กเล็กก่อนวัยเรียน จำนวน ๑ แห่ง

๑.) ศูนย์พัฒนาเด็กเล็กองค์การบริหารส่วนตำบลหนองขาหย่าง

๔.๒ สาธารณสุข

<u>หน่วยงานด้านสาธารณสุขในเขตองค์การบริหารส่วนตำบลหนองขาหย่าง</u>

✧โรงพยาบาลส่งเสริมสุขภาพตำบลมี ๓ แห่ง ได้แก่

1.) โรงพยาบาลส่งเสริมสุขภาพตำบลดอนกลอย
2.) โรงพยาบาลส่งเสริมสุขภาพตำบลทุ่งพึ่ง
3.) โรงพยาบาลส่งเสริมสุขภาพตำบลห้วยรอบ

✧โรงพยาบาลของรัฐจำนวน ๑ แห่ง ขนาด ๑๐ เตียง

๑.) โรงพยาบาลหนองขาหย่าง

✧ข้อมูลคนพิการ

ในพื้นที่องค์การบริหารส่วนตำบลหนองขาหย่าง มีจำนวนผู้พิการรวมทั้งสิน ๑๓๙ คน

๑) พิการทางการเคลื่อนไหวทางกาย จำนวน ๕๗ คน
๒) พิการทางสติปัญญาและการเรียนรู้ จำนวน ๒๐ คน
๓) พิการทางจิตใจหรือพฤติกรรม จำนวน ๑๓ คน
๔) พิการทางการมองเห็นจากสายตา จำนวน ๒๔ คน
๕) พิการทางการได้ยินหรือสื่อความหมาย จำนวน ๒๕ คน

✧ข้อมูลผู้ป่วยเอดส์

ในพื้นที่องค์การบริหารส่วนตำบลหนองขาหย่าง มีจำนวนผู้ป่วยเอดส์ ๕ คน

๑) ตำบลหนองขาหย่าง จำนวน ๓ คน
๒) ตำบลทุ่งพึ่ง จำนวน ๑ คน
๓) ตำบลดอนกลอย จำนวน ๑ คน

✧ข้อมูลผู้ป่วยอัมพฤกษ์/อัมพาต

ผู้ป่วยอัมพฤกษ์/อัมพาตที่ต้องรับการฟื้นฟูสมรรถภาพ จำนวน ๑๙ คน

✧ข้อมูลผู้ป่วยโรคเรื้อรัง

๑) โรคหลอดเลือดสมอง จำนวน ๖๙ คน
๒) เอดส์ จำนวน ๕ คน
๓) วัณโรค จำนวน ๖ คน
๔) มะเร็งเต้านม จำนวน ๙ คน
๕) ไต จำนวน ๖ คน

✧ปัญหาสาธารณสุข

๑) โรคระบาดตามฤดูกาล เช่น ไข้เลือดออก มือเท้าปาก อุจจาระร่วง ไข้หวัด
๒) สุขภาพจิตและยาเสพติด
๓) ปัญหาสุขภาพผู้สูงอายุติดบ้านติดเตียง
๔) โรคอ้วนในวัยเรียน
๕) เบาหวานและความดันโลหิตสูง
๖) ตั้งครรภ์ก่อนวัยอันควร
๗) พัฒนาการเด็กล่าช้า
๘) อุบัติเหตุจราจร

๔.๓ อาชญากรรม

ในเขตองค์การบริหารส่วนตำบลหนองขาหย่างไม่มีเหตุอาชญากรรมในพื้นที่ เนื่องจากองค์การบริหารส่วนตำบลหนองขาหย่าง ได้ร่วมกับอำเภอหนองขาหย่าง สถานีตำรวจภูธรหนองขาหย่าง อปพร. ผู้นำหมู่บ้าน และเจ้าหน้าทีของ อบต. ในการออกตรวจพื้นที่ในเวลากลางคืน และมีการตั้งจุดบริการประชาชนในช่วงเทศกาลสำคัญต่างๆ เพื่อดูแลชีวิตและทรัพย์สินของประชาชนในพื้นที่

๔.๔ ยาเสพติด

ปัญหายาเสพติดในเขตองค์การบริหารส่วนตำบลหนองขาหย่าง พบว่ายังมีกลุ่มผู้เสพในพื้นที่แต่ไม่พบผู้ค้า กลุ่มผู้เสพส่วนใหญ่เป็นกลุ่มวัยรุ่น โดยองค์การบริหารส่วนตำบลหนองขาหย่างได้ร่วมมือกับหน่วยงานต่างๆ ที่เกี่ยวข้องเพื่อเฝ้าระวังปัญหายาเสพติดในพื้นที่อย่างต่อเนื่อง

๔.๕ การสังคมสงเคราะห์

๑.) ได้รับใบอนุญาตจัดตั้งศูนย์บริการคนพิการทั่วไป “ศูนย์บริการคนพิการองค์การบริหารส่วนตำบลหนองขาหย่าง” เพื่อให้บริการคนพิการในเขตพื้นที่ความรับผิดชอบ

๒.) มีศูนย์พัฒนาคุณภาพชีวิตผู้สูงอายุในชุมชนองค์การบริหารส่วนตำบลหนองขาหย่าง เพื่อให้บริการผู้สูงอายุในเขตพื้นที่ความรับผิดชอบ

๕. ระบบบริการพื้นฐาน

๕.๑ การคมนาคม (แสดงจำนวนและสภาพการคมนาคมทางบก)

- เส้นทางคมนาคม ระหว่างอำเภอหนองขาหย่างกับจังหวัดอุทัยธานี ใช้ทางหลวงจังหวัดซึ่งลาดยางแอสฟัลท์ มีระยะทางยาวประมาณ ๑๐ กิโลเมตร ใช้เป็นเส้นทางคมนาคมได้ทุกฤดูกาลสามารถใช้ติดต่อกับอำเภอเมืองอุทัยธานี อำเภอหนองฉาง อำเภอบ้านไร่ อำเภอลานสัก อำเภอห้วยคต และอำเภอทัพทัน
- เส้นทางหลวงชนบท เชื่อมโยงระหว่างภายในตำบลต่าง ๆ ส่วนใหญ่เป็นทางลูกรังสามารถใช้ติดต่อได้ทุกตำบลทุกฤดูกาล
- เส้นทางระหว่างหมู่บ้านบางหมู่บ้านยังเป็นถนนดินใช้ได้บางฤดูกาลเมื่อถึงฤดูฝนถ้าปีใดฝนตกชุกจะไม่สามารถใช้สัญจรไปมาได้

๕.๒ การไฟฟ้า

-ปัจจุบันทุกหมู่บ้านมีไฟฟ้าใช้เข้าถึงทุกหมู่บ้าน ร้อยละ ๙๙

๕.๓ การประปา

-หมู่บ้านในเขตพื้นที่ใช้น้ำประปาหมู่บ้าน และประปาส่วนภูมิภาค

๕.๔ โทรศัพท์

-ประชาชนร้อยละ ๙๙ ใช้โทรศัพท์แบบเคลื่อนที่

๕.๕ ไปรษณีย์หรือการสื่อสารหรือการขนส่ง และวัสดุ ครุภัณฑ์

-ไม่มีที่ทำการไปรษณีย์ในเขตพื้นที่ความรับผิดชอบ

๖. ระบบเศรษฐกิจ

๖.๑ การเกษตร

ในเขตพื้นที่มีครัวเรือนเกษตรกร จำนวน ๖๒๘ ครัวเรือน มีพื้นที่ทำการเกษตรทั้งสิ้น ๒๔,๑๑๐ ไร่ (ข้อมูลปี ๒๕๕๗/๕๘ จากสำนักงานเกษตรอำเภอหนองขาหย่าง ณ วันที่๑๘ มกราคม ๒๕๕๙) โดยราษฎรส่วนใหญ่ประมาณร้อยละ ๙๐ ประกอบอาชีพทำการเกษตรกรรม ได้แก่ ทำนาข้าว ทำไร่อ้อย ทำไร่มันสำปะหลัง ที่เหลือประกอบอาชีพเลี้ยงสัตว์ ค้าขายและรับจ้าง

๖.๒ การประมง

ในเขตพื้นที่องค์การบริหารส่วนตำบลหนองขาหย่าง ไม่มีการทำประมง

๖.๓ การปศุสัตว์

ในทุกหมู่บ้านมีการเลี้ยงสัตว์ที่หลากชนิดเนื่องจากสภาพพื้นที่ที่เหมาะสม มีการเลี้ยงโค กระบือ สุกร เป็ดไข่ ไก่พันธุ์ไข่ และเลี้ยงปลา

๖.๔ การบริการ

-ร้านอาหาร จำนวน ๕ แห่ง

-รีสอร์ท จำนวน ๑ แห่ง

-ปั๊มน้ำมัน(ปั๊มหลอด) จำนวน ๒ แห่ง

-สถานีบริการน้ำมันเชื้อเพลิง จำนวน ๑ แห่ง (ปั๊ม PT)

๖.๕ การท่องเที่ยว

ในเขตองค์การบริหารส่วนตำบลหนองขาหย่างไม่มีแหล่งท่องเที่ยว แต่ได้ส่งเสริมให้เกิดการท่องเที่ยวเชิงพุทธ นมัสการหลวงพ่อบางบ่าง วัดหนองพลวง หมู่ที่ ๒ ตำบลหนองขาหย่าง

๖.๖ อุตสาหกรรม

มีโรงสีข้าว จำนวน ๒ แห่ง ขนาด ๒๐๐ แรงม้า ขนาด ๑๘ x ๒๐ เมตร (สามารถสีข้าวได้ ๒ เกวียนต่อชั่วโมง)

๖.๗ การพาณิชย์และกลุ่มอาชีพ

๑. กลุ่มอาชีพทอผ้าห้วยรอบ หมู่ ๑ หมู่ ๓ ต.ห้วยรอบ

๒. กลุ่มอาชีพทอผ้าบ้านเก้านิ้ว หมู่ ๔ ต.ดอนกลอย

๓. กลุ่มคัดแยกขยะรีไซเคิลชุมชนตำบลหนองขาหย่าง หมู่ ๖ ต.หนองขาหย่าง

๖.๘ แรงงาน

ประชากรที่มีอายุ ๑๕ – ๖๐ ปี อยู่ในช่วงวัยทำงาน ทั้งประกอบอาชีพส่วนตัวและประกอบอาชีพรับจ้าง โดยออกไปรับจ้างทั้งในพื้นที่ และนอกพื้นที่

การประกอบอาชีพในพื้นที่

๑. อาชีพหลัก คือ ประกอบอาชีพเกษตรกรรม ค้าขาย และรับข้าราชการ

๒. อาชีพรอง คือ ประกอบอาชีพ เลี้ยงสัตว์และรับจ้างทั่วไป

เศรษฐกิจพอเพียงท้องถิ่น (ด้านการเกษตรและแหล่งน้ำ)

ข้อมูลพื้นฐานของหมู่บ้านหรือชุมชน

๑) ตำบลหนองขาหย่าง

มีประชากรทั้งสิ้น ๒,๐๕๖ คน แยกเป็นชาย ๙๘๘ คน หญิง ๑,๐๖๘ คน จำนวนครัวเรือน

๗๐๔ ครัวเรือน มีพื้นที่ทั้งหมด ๑๔,๕๙๔ ไร่ ประกอบด้วย

-หมู่ที่ ๑ บ้านหนองไทร ประชากรชาย ๑๐๙ คน ประชากรหญิง ๑๐๒ คน รวมประชากร ทั้งสิ้น ๒๑๑ คน จำนวนครัวเรือน ๕๖ ครัวเรือน มีพื้นที่ ๑,๕๑๔ ไร่

-หมู่ที่ ๒ บ้านหนองขาหย่าง ประชากรชาย ๑๕๐ คน ประชากรหญิง ๑๕๓ คน รวมประชากรทั้งสิ้น ๓๐๓ คน จำนวนครัวเรือน ๑๔๓ ครัวเรือน มีพื้นที่ ๒,๓๐๐ ไร่

-หมู่ที่ ๓ บ้านหนองกระดาน ประชากรชาย ๖๘ คน ประชากรหญิง ๘๓ คน รวมประชากรทั้งสิ้น ๑๕๑ คน จำนวนครัวเรือน ๔๙ ครัวเรือน มีพื้นที่ ๒,๐๕๔ ไร่

-หมู่ที่ ๔ บ้านหนองระแหงใต้ ประชากรชาย ๑๑๖ คน ประชากรหญิง ๑๒๖ คน รวมประชากรทั้งสิ้น ๒๔๒ คน จำนวนครัวเรือน ๖๗ ครัวเรือน มีพื้นที่ ๑,๙๒๕ ไร่

-หมู่ที่ ๕ บ้านหนองขาหย่าง ประชากรชาย ๑๖๑ คน ประชากรหญิง ๑๖๒ คน รวมประชากรทั้งสิ้น ๓๒๓ คน จำนวนครัวเรือน ๑๐๖ ครัวเรือน มีพื้นที่ ๙๔๙ ไร่

-หมู่ที่ ๖ บ้านดงไร่ ประชากรชาย ๑๔๓ คน ประชากรหญิง ๑๖๙ คน รวมประชากร ทั้งสิ้น ๓๑๒ คน จำนวนครัวเรือน ๙๙ ครัวเรือน มีพื้นที่ ๒,๐๖๐ ไร่

-หมู่ที่ ๗ บ้านหนองแฟบ ประชากรชาย ๘๓ คน ประชากรหญิง ๘๗ คน รวมประชากรทั้งสิ้น ๑๗๐ คน จำนวนครัวเรือน ๖๘ ครัวเรือน มีพื้นที่ ๑,๙๔๒ ไร่

-หมู่ที่ ๘ บ้านหนองกระเบื้อง ประชากรชาย ๑๕๘ คน ประชากรหญิง ๑๘๖ คน รวมประชากรทั้งสิ้น ๓๔๔ คน จำนวนครัวเรือน ๑๑๖ ครัวเรือน มีพื้นที่ ๑,๘๕๐ ไร่

<u>เขตพื้นที่</u>

ทิศเหนือ ติดต่อกับ ตำบลหนองพังค่า อำเภอเมืองอุทัยธานี จังหวัดอุทัยธานี

ทิศใต้ ติดต่อกับ ตำบลดงขวาง อำเภอหนองขาหย่าง จังหวัดอุทัยธานี

ทิศตะวันออก ติดต่อกับ ตำบลท่าโพ และตำบลหมกแถว อำเภอหนองขาหย่าง จังหวัดอุทัยธานี

ทิศตะวันตก ติดต่อกับ ตำบลดอนกลอย และตำบลหนองไผ่ อำเภอหนองขาหย่าง จังหวัดอุทัยธานี

๒) ตำบลทุ่งพึ่ง

มีประชากรทั้งสิ้น ๑,๔๓๙ คน แยกเป็นชาย ๖๙๖ คน หญิง ๗๔๓ คน จำนวนครัวเรือน ๔๕๐ ครัวเรือน มีพื้นที่ทั้งหมด ๑๐,๕๘๒ ไร่ ประกอบด้วย

-หมู่ที่ ๑ บ้านหนองเขื่อน ประชากรชาย ๑๐๓ คน ประชากรหญิง ๑๑๑ คน รวมประชากรทั้งสิ้น ๒๑๔ คน จำนวนครัวเรือน ๖๔ ครัวเรือน มีพื้นที่ ๑,๓๗๕ ไร่

-หมู่ที่ ๒ บ้านทุ่งโป่ง ประชากรชาย ๔๙ คน ประชากรหญิง ๕๙ คน รวมประชากรทั้งสิ้น ๑๐๘ คน จำนวนครัวเรือน ๒๐ ครัวเรือน มีพื้นที่ ๑,๕๑๐ ไร่

-หมู่ที่ ๓ บ้านทุ่งสมอ ประชากรชาย ๑๐๖ คน ประชากรหญิง ๙๗ คน รวมประชากรทั้งสิ้น ๒๐๓ คน จำนวนครัวเรือน ๗๔ ครัวเรือน มีพื้นที่ ๑,๖๗๒ ไร่

-หมู่ที่ ๔ บ้านทุ่งใหญ่ ประชากรชาย ๘๘ คน ประชากรหญิง ๑๑๐ คน รวมประชากรทั้งสิ้น ๑๙๘ คน จำนวนครัวเรือน ๖๖ ครัวเรือน มีพื้นที่ ๑,๔๐๐ ไร่

-หมู่ที่ ๕ บ้านทุ่งพึ่ง ประชากรชาย ๑๖๗ คน ประชากรหญิง ๑๖๙ คน รวมประชากรทั้งสิ้น ๓๓๖ คน จำนวนครัวเรือน ๑๐๙ ครัวเรือน มีพื้นที่ ๒,๐๗๖ ไร่

-หมู่ที่ ๖ บ้านคลองหิน ประชากรชาย ๕๓คน ประชากรหญิง ๕๙ คน รวมประชากรทั้งสิ้น ๑๑๒ คน จำนวนครัวเรือน ๓๙ ครัวเรือน มีพื้นที่ ๑,๐๐๐ ไร่

-หมู่ที่ ๗ บ้านทัพทราย ประชากรชาย ๑๒๗ คน ประชากรหญิง ๑๒๘ คน รวมประชากรทั้งสิ้น ๒๕๕ คน จำนวนครัวเรือน ๗๘ ครัวเรือน มีพื้นที่ ๑,๕๔๙ ไร่

<u>เขตพื้นที่</u>

ทิศเหนือ ติดต่อตำบล ทัพทัน อำเภอทัพทัน

ทิศใต้ ติดต่อตำบล ห้วยรอบ, ดอนกลอย อำเภอหนองขาหย่าง

ทิศตะวันออก ติดต่อตำบล หนองพังค่า อำเภอเมืองอุทัยธานี

ทิศตะวันตก ติดต่อตำบล บ้านเก่า อำเภอหนองฉาง

๓) ตำบลดอนกลอย

มีประชากรทั้งสิ้น ๑,๑๙๙ คน แยกเป็นชาย ๕๗๕ คน หญิง ๖๒๔ คน จำนวนครัวเรือน ๔๔๙ ครัวเรือน มีพื้นที่ทั้งหมด ๗,๐๕๙ ไร่ ประกอบด้วย

-หมู่ที่ ๑ บ้านใหม่ ประชากรชาย ๘๑ คน ประชากรหญิง ๑๐๖ คน รวมประชากรทั้งสิ้น ๑๘๗ คน จำนวนครัวเรือน ๗๓ ครัวเรือน มีพื้นที่ ๑,๒๘๒ ไร่

-หมู่ที่ ๒ บ้านหนองโรง ประชากรชาย ๖๕ คน ประชากรหญิง ๕๗ คน รวมประชากรทั้งสิ้น ๑๒๒ คน จำนวนครัวเรือน ๖๗ ครัวเรือน มีพื้นที่ ๑,๔๕๔ ไร่

-หมู่ที่ ๓ บ้านขุนจัด ประชากรชาย ๑๔๒ คน ประชากรหญิง ๑๓๒ คน รวมประชากรทั้งสิ้น ๒๗๔ คน จำนวนครัวเรือน ๘๘ ครัวเรือน มีพื้นที่ ๑,๐๘๐ ไร่

-หมู่ที่ ๔ บ้านเก้านิ้ว ประชากรชาย ๑๑๔ คน ประชากรหญิง ๙๐ คน รวมประชากรทั้งสิ้น ๒๐๔ คน จำนวนครัวเรือน ๗๖ ครัวเรือน มีพื้นที่ ๑,๓๑๓ ไร่

-หมู่ที่ ๕ บ้านดอนกลอย ประชากรชาย ๘๓ คน ประชากรหญิง ๑๒๓ คน รวมประชากรทั้งสิ้น ๒๐๖ คน จำนวนครัวเรือน ๗๑ ครัวเรือน มีพื้นที่ ๙๘๐ ไร่

-หมู่ที่ ๖ บ้านดอนกลอย ประชากรชาย ๙๐ คน ประชากรหญิง ๑๑๖ คน รวมประชากรทั้งสิ้น ๒๐๖ คน จำนวนครัวเรือน ๗๔ ครัวเรือน มีพื้นที่ ๙๕๐ ไร่

<u>เขตพื้นที่</u>

ทิศเหนือ จดตำบลทุ่งพึ่ง อำเภอหนองขาหย่าง
ทิศใต้ จดตำบลหนองไผ่ อำเภอหนองขาหย่าง
ทิศตะวันออก จดตำบลหนองขาหย่าง อำเภอหนองขาหย่าง
ทิศตะวันตก จดตำบลห้วยรอบ อำเภอหนองขาหย่าง

๔) ตำบลห้วยรอบ

มีประชากรทั้งสิ้น ๔๘๑ คน แยกเป็นชาย ๒๒๖ คน หญิง ๒๕๑ คน จำนวนครัวเรือน ๑๗๖ ครัวเรือน มีพื้นที่ทั้งหมด ๒,๙๑๑ ไร่ ประกอบด้วย

-หมู่ที่ ๑ บ้านหนองโสน ประชากรชาย ๔๔ คน ประชากรหญิง ๕๔ คน รวมประชากรทั้งสิ้น ๙๘ คน จำนวนครัวเรือน ๓๐ ครัวเรือน มีพื้นที่ ๔๑๐ ไร่

-หมู่ที่ ๒ บ้านห้วยรอบ ประชากรชาย ๖๙ คน ประชากรหญิง ๙๑คน รวมประชากรทั้งสิ้น ๑๖๐ คน จำนวนครัวเรือน ๖๗ ครัวเรือน มีพื้นที่ ๑,๐๘๓ ไร่

-หมู่ที่ ๓ บ้านห้วยรอบ ประชากรชาย ๑๑๓ คน ประชากรหญิง ๑๐๖ คน รวมประชากรทั้งสิ้น ๒๑๙ คน จำนวนครัวเรือน ๗๙ ครัวเรือน มีพื้นที่ ๑,๔๑๘ ไร่

<u>เขตพื้นที่</u>

ทิศเหนือ ติด ต.บ้านเก่า อ.หนองฉาง จ.อุทัยธานี
ทิศใต้ ติด ต.หนองไผ่ อ.หนองขาหย่าง จ.อุทัยธานี
ทิศตะวันออก ติด ต.ดอนกลอย อ.หนองขาหย่าง จ.อุทัยธานี
ทิศตะวันตก ติด ต.หนองฉาง อ.หนองฉาง จ.อุทัยธานี

ข้อมูลด้านเกษตร

พื้นที่ทำการเกษตรทั้งหมด ๒๔,๑๑๐ ไร่ ๖๒๘ ครัวเรือน

๑.) ทำนาข้าว

-ข้าวนาปี	๒๓,๔๑๑	ไร่
-ข้าวนาปรัง	๕,๖๗๗	ไร่
๒.) ทำสวน	๒๔๐	ไร่

๓.) ทำไร่

-ไร่ข้าวโพด	๕๘	ไร่
-ไร่มันสำปะหลัง	๓๖๔	ไร่
-ไร่อ้อย	๓๗	ไร่

(ข้อมูลปี ๒๕๕๗/๕๘ จากสำนักงานเกษตรอำเภอหนองขาหย่าง ณ วันที่ ๑๘ มกราคม ๒๕๕๙)

ข้อมูลด้านแหล่งน้ำทางการเกษตร

-ปริมาณน้ำฝน

ไม่เพียงพอ

-แหล่งน้ำธรรมชาติ

ลำห้วย	จำนวน ๒๐ สาย
คลอง	จำนวน ๑๐ สาย

-แหล่งน้ำที่สร้างขึ้น

ฝาย	จำนวน ๑๔ แห่ง
สระเก็บน้ำ	จำนวน ๑๙ แห่ง

ข้อมูลด้านแหล่งน้ำกิน น้ำใช้ (หรือน้ำเพื่อการอุปโภค บริโภค)

-บ่อน้ำตื้น	จำนวน ๒๖ แห่ง
-บ่อโยก	จำนวน ๒๙ แห่ง
-ประปาหมู่บ้าน	จำนวน ๑๔ แห่ง

๗. ศาสนา ประเพณี วัฒนธรรม

๗.๑ การนับถือศาสนา

-ประชากรส่วนใหญ่นับถือศาสนาพุทธ ร้อยละ ๑๐๐

๗.๒ ประเพณีและงานประจำปี

-ประเพณีวันขึ้นปีใหม่	ประมาณเดือน มกราคม
-ประเพณีสงกรานต์	ประมาณเดือน เมษายน
-ประเพณีตักบาตรเทโว	ประมาณเดือน ตุลาคม
-งานวันสารทไทย (งานสลากภัต)	ประมาณเดือน ตุลาคม
-ประเพณีทำบุญกลางบ้าน	ประมาณเดือนกุมภาพันธ์

๗.๓ ภูมิปัญญาท้องถิ่น ภาษาถิ่น

✧ภูมิปัญญาท้องถิ่น

-การทอผ้าไหมประดิษฐ์

-การจักรสาน เครื่องใช้จากไม้ไผ่

-การทอพรมเช็ดเท้า

✧ภาษาถิ่น

-ร้อยละ ๑๐๐ พูดภาษาไทยภาคกลาง

๗.๔ สินค้าพื้นเมืองและของที่ระลึก

ประชาชนในพื้นที่ได้รวมกลุ่มกันผลิตผ้าทอมัดหมี่ เป็นของฝากของที่ระลึก

๘. ทรัพยากรธรรมชาติ

๘.๑ น้ำ

แหล่งน้ำที่ใช้ในการอุปโภค-บริโภค เป็นน้ำที่มาจากน้ำฝน น้ำบาดาล และน้ำประปาหมู่บ้าน น้ำประปาส่วนภูมิภาค

แหล่งน้ำที่ใช้ในการเกษตร มาจากเขื่อนระบำ อำเภอลานสัก และห้วยขุนแก้ว อำเภอห้วยคต ซึ่งไม่เพียงพอต่อการเพาะปลูก ช่วงหน้าฝนน้ำมักจะไหลหลากท่วมพื้นที่การเกษตรทุกปี

๘.๒ ป่าไม้

-มีป่าชุมชนในเขตพื้นที่

๘.๓ ภูเขา

-เป็นพื้นที่ราบลุ่มไม่มีภูมเขาในพื้นที่

๘.๔ ทัพยากระรรมชาติที่สำคัญขององค์กรปกครองส่วนท้องถิ่น

-ทรัพยากรธรรมชาติในเขตพื้นที่ยังมีความอุดมสมบูรณ์พอสมควร ไม่มีปัญหาด้านมลพิษ เพราะพื้นที่ส่วนใหญ่ทำการเกษตร

๙. ข้อมูลบุคลกรขององค์การบริหารส่วนตำบลหนองขาหย่าง

๑) พนักงานส่วนตำบล จำนวน ๑๒ คน
-สำนักงานปลัด จำนวน ๗ คน
-กองคลัง จำนวน ๑ คน
-กองช่าง จำนวน ๑ คน
-กองการศึกษา ศาสนาและวัฒนธรรม จำนวน ๓ คน

๒) พนักงานจ้าง
-พนักงานจ้างตามภารกิจ จำนวน ๙ คน
-พนักงานจ้างทั่วไป จำนวน ๕ คน
-จ้างเหมาบริการ จำนวน ๑๑ คน

๓) คณะผู้บริหาร จำนวน ๔ คน

๔) สมาชิกสภา อบต. จำนวน ๔๒ คน

ส่วนที่ ๒
ยุทธศาสตร์องค์กรปกครองท้องถิ่น

๑. ความสัมพันธ์ระหว่างแผนพัฒนาระดับมหภาค

๑.๑ แผนยุทธศาสตร์ชาติ ๒๐ ปี

<u>แผนยุทธศาสตร์ชาติ ๒๐ ปี (พ.ศ. ๒๕๖๐ – ๒๕๗๙)</u>

วิสัยทัศน์ “ประเทศไทยมีความมั่นคง มั่งคั่ง ยั่งยืน เป็นประเทศพัฒนาแล้ว ด้วยการพัฒนาตามหลักปรัชญาของเศรษฐกิจพอเพียง”หรือเป็นคติพจน์ประจำชาติว่า “มั่นคง มั่งคั่ง ยั่งยืน”

ความมั่นคง หมายถึง :

✧ การมีความมั่นคงปลอดภัย จากภัยแลการเปลี่ยนแปลงทั้งภายในประเทศและภายนอกประเทศในทุกระดับทั้งในระดับประเทศ สังคม ชุมชน ครัวเรือน และปัจเจกบุคคลและมีความมั่นคงในทุกมิติ ทั้งมิติเศรษฐกิจ สังคม สิ่งแวดล้อม และการเมือง

✧ ประเทศ มีความมั่นคงในเอกราชและอธิปไตย มีสถาบันชาติ ศาสนา พระมหากษัตริย์ที่เข้มแข็ง เป็นศูนย์กลางและเป็นที่ยึดเหนี่ยวจิตใจของประชาชน ระบบการเมืองที่มั่นคงเป็นกลไปนำไปสู่การบริหารประเทศที่ต่อเนื่องและโปร่งใสตามหลักธรรมาภิบาล

✧ สังคม มีความปรองดองและความสามัคคี สามารถผนึกกำลังเพื่อพัฒนาประเทศ ชุมชน มีความเข้มแข็ง ครอบครัวมีความอบอุ่น

✧ ประชาชน มีความมั่นคงในชีวิต มีงานและรายได้ที่มั่นคงเพียงพอกับการดำรงชีวิตมีที่อยู่อาศัยและความปลอดภัยในชีวิตและทรัพย์สิน

✧ ฐานทรัพยากรและสิ่งแวดล้อม มีความมั่นคงของอาหาร พลังงาน และน้ำ

ความมั่งคั่ง หมายถึง :

✧ ประเทศไทยมีการขยายตัวของเศรษฐกิจอย่างต่อเนื่อง ยกระดับเป็นประเทศในกลุ่มประเทศรายได้สูงความเหลื่อมล้ำของการพัฒนาลดลง ประชากรได้รับผลประโยชน์จากการพัฒนาอย่างเท่าเทียมกันมากขึ้น

✧ เศรษฐกิจมีความสามารถในการแข่งขันสูง สามารถสร้างรายได้ทั้งจากภายในและภายนอกประเทศ สร้างฐานเศรษฐกิจและสังคมแห่งอนาคต และเป็นจุดสำคัญของการเชื่อมโยงในภูมิภาคทั้งการคมนาคมขนส่ง การผลิต การค้า การลงทุน และการทำธุรกิจ มีบทบาทสำคัญในระดับภูมิภาคและระดับโลก เกิดสายสัมพันธ์ทางเศรษฐกิจและการค้าอย่างมีพลัง

✧ ความสมบูรณ์ในทุนที่จะสามารถสร้างการพัฒนาต่อเนื่อง ได้แก่ ทุนมนุษย์ ทุนทางปัญญา ทุนทางการเงิน ทุนที่เป็นเครื่องมือเครื่องจักร ทุนทางสังคมและทุนทางทรัพยากรธรรมชาติและสิ่งแวดล้อม

ความยั่งยืน หมายถึง :

✧ การพัฒนาที่สามารถสร้างความเจริญ รายได้และคุณภาพชีวิตของประชาชนให้เพิ่มขึ้นอย่างต่อเนื่อง ซึ่งเป็นการเจริญเติบโตของเศรษฐกิจที่ไม่ใช้ทรัพยากรธรรมชาติเกินพอดี ไม่สร้างแลภาวะต่อสิ่งแวดล้อมจนเกินความสามารถในการรองรับและเยียวยาของระบบนิเวศน์

✧ การผลิตและการบริโภคเป็นมิตรกับสิ่งแวดล้อม และสอดคล้องกับกฎระเบียบของประชาคมโลกซึ่งเป็นที่ยอมรับร่วมกัน ความอุดมสมบูรณ์ของทรัพยากรธรรมชาติและสิ่งแวดล้อมที่มีคุณภาพดีขึ้น คนมีความรับผิดชอบต่อสังคม มีความเอื้ออาทร เสียสละเพื่อผลประโยชน์ส่วนรวม

✧ มุ่งประโยชน์ส่วนรวมอย่างยั่งยืน ให้ความสำคัญกับการมีส่วนร่วมของประชาชนทุกภาคส่วนเพื่อการพัฒนาในทุกระดับอย่างสมดุล มีเสถียรภาพ และยั่งยืน

✧ ประชาชนทุกภาคส่วนในสังคม ยึดถือและปฏิบัติตามปรัชญาของเศรษฐกิจพอเพียง

๑. ยุทธศาสตร์ด้านความมั่นคง

<u>แนวทางดำเนินงาน</u>

(๑) การเสริมสร้างความมั่นคงของสถาบันหลักของชาติและการปกครองระบอบประชาธิปไตยอันมีพระมหากษัตริย์ทรงเป็นประมุข

(๒) การปฏิรูปกลไกการบริหารประเทศ

(๓) การป้องกันและแก้ไขการก่อความไม่สงบในจังหวัดชายแดนภาคใต้

(๔) การบริหารจัดการความมั่นคงชายแดนและชายฝั่งทะเล

(๕) การพัฒนาระบบ กลไก มาตรการและความร่วมมือระหว่างประเทศทุกระดับ

(๖) การพัฒนาเสริมสร้างศักยภาพการผนึกกำลังป้องกันประเทศและกองทัพ

(๗) การพัฒนาระบบการเตรียมพร้อมแห่งชาติ รักษาความมั่นคงของฐานทรัพยากรธรรมชาติ สิ่งแวดล้อม และการปกป้องรักษาผลประโยชน์แห่งชาติทางทะเล รวมทั้งเสริมสร้างความมั่นคงทางอาหารพลังงาน และน้ำ

(๘) การปรับกระบวนการทำงานของกลไกที่เกี่ยวข้องจากแนวดิ่งสู่แนวระนาบมากขึ้น

๒. ยุทธศาสตร์ด้านการสร้างความสามารถในการแข่งขัน

<u>แนวทางการดำเนินงาน</u>

(๑) สมรรถนะทางเศรษฐกิจ

(๒) การพัฒนาภาคการผลิตและบริการ ภาคเกษตร

(๓) พัฒนาผู้ประกอบการและเศรษฐกิจชุมชน

(๔) การพัฒนาพื้นที่เศรษฐกิจพิเศษและเมือง

(๕) การลงทุนพัฒนาโครงสร้างพื้นฐาน

(๖) การเชื่อมโยงกับภูมิภาคและเศรษฐกิจโลก

๓. ยุทธศาสตร์ด้านการพัฒนาและเสริมสร้างศักยภาพคน

<u>แนวทางการดำเนินงาน</u>

(๑) การพัฒนาศักยภาพคนตลอดช่วงชีวิต

(๒) การยกระดับคุณภาพการศึกษาและการเรียนรู้ให้ มีคุณภาพ เท่าเทียมและทั่วถึง

(๓) การสร้างเสริมให้คนมีสุขภาวะที่ดี

(๔) การสร้างความอยู่ดีมีสุขของครอบครัวไทยให้เอื้อต่อการพัฒนาคน

๔. ยุทธศาสตร์ด้านการสร้างโอกาสความเสมอภาคและเท่าเทียมกันทางสังคม

<u>แนวทางการดำเนินงาน</u>

(๑) การสร้างความมั่นคงและการลดความเหลื่อมล้ำทางด้านเศรษฐกิจและสังคม

(๒) การพัฒนาระบบบริการและระบบบริหารจัดการสุขภาพ

(๓) การสร้างสภาพแวดล้อมและนวัตกรรมที่เอื้อต่อการดำรงชีวิตในสังคมสูงวัย

(๔) การสร้างความเข้มแข็งของสถาบันทางสังคมและทุนทางวัฒนธรรมและความเข้มแข็งของชุมชน

(๕) การพัฒนาการสื่อสารมวลชนให้เป็นกลไกในการสนับสนุนการพัฒนา

๕. ยุทธศาสตร์ด้านการสร้างการเติบโตบนคุณภาพชีวิตที่เป็นมิตรกับสิ่งแวดล้อม

<u>แนวทางการดำเนินงาน</u>

(๑)การจัดระบบอนุรักษ์ ฟื้นฟูและป้องกันการทำลายทรัพยากรธรรมชาติ

(๒) การวางระบบบริหารจัดการน้ำให้มีประสิทธิภาพทั้ง ๒๕ ลุ่มน้ำ เน้นการปรับระบบการบริหารจัดการอุทกภัยอย่างบูรณาการ

(๓) การพัฒนาและใช้พลังงานที่เป็นมิตรกับสิ่งแวดล้อมในทุกภาคเศรษฐกิจ

(๔) การพัฒนาเมืองอุตสาหกรรมเชิงนิเวศและเมืองที่เป็นมิตรกับสิ่งแวดล้อม

(๕) การร่วมลดปัญหาโลกร้อนและปรับตัวให้พร้อมกับการเปลี่ยนแปลงสภาพภูมิอากาศ

(๖) การใช้เครื่องมือทางเศรษฐศาสตร์และนโยบายการคลังเพื่อสิ่งแวดล้อม

๖. ยุทธศาสตร์ด้านการปรับสมดุลและพัฒนาระบบการบริหารจัดการภาครัฐ

<u>แนวทางการดำเนินงาน</u>

(๑) การปรับปรุงการบริหารจัดการรายได้และรายจ่ายของภาครัฐ

(๒) การพัฒนาระบบการให้บริการประชาชนของหน่วยงานภาครัฐ

(๓) การปรับปรุงบทบาท ภารกิจ และโครงสร้างของหน่วยงานภาครัฐ ให้มีขนาดที่เหมาะสม

(๔) การวางระบบบริหารงานราชการแบบบูรณาการ

(๕) การพัฒนาระบบบริหารจัดการกำลังคนและพัฒนาบุคลากรภาครัฐในการปฏิบัติราชการ

(๖) การต่อต้านการทุจริตและประพฤติมิชอบ

(๗) การปรับปรุงแก้ไขกฎหมาย ระเบียบ และข้อบังคับ

<u>กลไกการขับเคลื่อนกระบวนการพัฒนา</u>

ยุทธศาสตร์ชาติจะเป็นแผนแม่บทหลักในการพัฒนาประเทศเพื่อให้ส่วนราชการและหน่วยงานต่างๆ ใช้เป็นแนวทางในการจัดทาแผนยุทธศาสตร์การพัฒนาประเทศในด้านต่างๆ อาทิ แผนพัฒนาเศรษฐกิจและสังคมแห่งชาติ แผนเฉพาะด้านต่างๆ เช่น ด้านความมั่นคง เศรษฐกิจ การศึกษา ศิลปวัฒนธรรม ฯลฯ แผนปฏิบัติการในระดับกระทรวงและในระดับพื้นที่ ให้มีความสอดคล้องกันตามห้วงเวลานอกจากนี้ยุทธศาสตร์ชาติจะใช้เป็นกรอบในการจัดสรรงบประมาณและทรัพยากรอื่นๆ ของประเทศ เพื่อขับเคลื่อนการพัฒนาอย่างมีเอกภาพให้บรรลุเป้าหมาย โดยจะต้องอาศัยการประสานความร่วมมือจากหลายภาคส่วน ภายใต้ระบบประชารัฐ คือ ความร่วมมือของภาครัฐ ภาคเอกชน ภาคประชาชนและประชาสังคม ทั้งนี้ รัฐธรรมนูญแห่งราชอาณาจักรไทยจะได้มีการกำหนดเกี่ยวกับบทบาทของยุทธศาสตร์ชาติและแนวทางในการนายุทธศาสตร์ชาติไปสู่การปฏิบัติ เพื่อที่ส่วนราชการและหน่วยงานต่างๆ จะสามารถขับเคลื่อนการพัฒนาได้อย่างต่อเนื่องและบูรณาการ

๑.๒ แผนพัฒนาเศรษฐกิจและสังคมแห่งชาติ ฉบับที่ ๑๒

<u>กรอบวิสัยทัศน์</u>

จากสถานะของประเทศและบริบทการเปลี่ยนแปลงต่างๆ ที่ประเทศกำลังประสบอยู่ทำให้การกำหนดวิสัยทัศน์แผนพัฒนาฯ ฉบับที่ ๑๒ ยังคงมีความต่อเนื่องจากวิสัยทัศน์แผนพัฒนาฯ ฉบับที่ ๑๑ และกรอบหลักการของการวางแผนที่น้อมนำและประยุกต์ใช้หลักปรัชญาของเศรษฐกิจพอเพียง ยึดคนเป็นศูนย์กลางของการพัฒนาอย่างมีส่วนร่วม การพัฒนาที่ยึดหลักสมดุล ยั่งยืน โดยวิสัยทัศน์ของการพัฒนาในแผนพัฒนาฯ ฉบับที่ ๑๒ ต้องให้ความสำคัญกับการกำหนดทิศทางการพัฒนาที่มุ่งสู่การเปลี่ยนผ่านประเทศไทย จากประเทศที่มีรายได้ปานกลางไปสู่ประเทศที่มีรายได้สูง มีความมั่นคง และยั่งยืน สังคมอยู่ร่วมกันอย่างมีความสุข และนำไปสู่การบรรลุวิสัยทัศน์ระยะยาว “มั่นคง มั่งคั่ง ยั่งยืน” ของประเทศ

<u>การกำหนดตำแหน่งทางยุทธศาสตร์ของประเทศ</u> (Country Strategic Positioning)

เป็นการกำหนดตำแหน่งทางยุทธศาสตร์ของประเทศ ที่สอดคล้องกับยุทธศาสตร์ชาติที่สำนักงานคณะกรรมการพัฒนาการเศรษฐกิจและสังคมแห่งชาติได้จัดทำขึ้น ประเทศไทยเป็นประเทศรายได้สูงที่มีการกระจายรายได้อย่างเป็นธรรม เป็นศูนย์กลางด้านการขนส่งและโลจิสติกส์ของภูมิภาคสู่ความเป็นชาติการค้าและบริการ (Trading and Service Nation) เป็นแหล่งผลิตสินค้าเกษตรอินทรีย์และเกษตรปลอดภัย แหล่งอุตสาหกรรมสร้างสรรค์และมีนวัตกรรมสูงที่เป็นมิตรต่อสิ่งแวดล้อม

<u>เป้าหมาย</u>

๑. การหลุดพ้นจากกับดักประเทศรายได้ปานกลางสู่รายได้สูง

๒. การพัฒนาศักยภาพคนให้สนับสนุนการเจริญเติบโตของประเทศและการสร้างสังคมสูงวัยอย่างมีคุณภาพ

๓. การลดความเหลื่อมล้ำในสังคม

๔. การสร้างการเจริญเติบโตทางเศรษฐกิจและสังคมที่เป็นมิตรกับสิ่งแวดล้อม

๕. การบริหารราชการแผ่นดินที่มีประสิทธิภาพ

<u>แนวทางการพัฒนา</u>

๑. การยกระดับศักยภาพการแข่งขันและการหลุดพ้นกับดักรายได้ปานกลางสู่รายได้สูง

๑.๑ การส่งเสริมด้านการวิจัยและพัฒนา

๑.๒ การพัฒนาผลิตภาพแรงงาน

๑.๓ การส่งเสริมผู้ประกอบการที่เข้มแข็งและพาณิชย์ดิจิตอล

๑.๔ การลงทุนโครงสร้างพื้นฐาน

๑.๕ การปรับโครงสร้างการผลิต

๒. การพัฒนาศักยภาพคนตามช่วงวัยและการปฏิรูประบบเพื่อสร้างสังคมสูงวัยอย่างมีคุณภาพ

๒.๑ การพัฒนาศักยภาพคนในทุกช่วงวัยให้สนับสนุนการเจริญเติบโตของประเทศ

๒.๒ การยกระดับคุณภาพการศึกษาและการเรียนรู้ให้มีคุณภาพ เท่าเทียมและทั่วถึง

๒.๓ การพัฒนาด้านสุขภาพ

๒.๔ การสร้างสภาพแวดล้อมและนวัตกรรมที่เอื้อต่อการดารงชีพในสังคมสูงวัย

๓. การลดความเหลื่อมล้ำทางสังคม

๓.๑ การยกระดับรายได้และสร้างโอกาสในการประกอบ

๓.๒ การจัดบริการทางสังคมให้ทุกคนตามสิทธิขั้นพื้นฐาน และเน้นการสร้างภูมิคุ้มกันระดับปัจเจก

๓.๓ การสร้างความเสมอภาคในการเข้าถึงทรัพยากร

๓.๔ การเข้าถึงกระบวนการยุติธรรมอย่างเสมอภาค

๔. การรองรับการเชื่อมโยงภูมิภาคและความเป็นเมือง

๔.๑ การลงทุนด้านโครงสร้างพื้นฐานและสิ่งอำนวยความสะดวกของเมือง

๔.๒ การพัฒนาด้านการขนส่งและโลจิสติกส์เชื่อมโยงกับเพื่อนบ้าน

๔.๓ การส่งเสริมการลงทุน การค้าชายแดน และการจัดตั้งเขตพัฒนาเศรษฐกิจพิเศษ

๕. การสร้างความเจริญเติบโตทางเศรษฐกิจและสังคมอย่างเป็นมิตรกับสิ่งแวดล้อม

๕.๑ การรักษาทุนทางธรรมชาติเพื่อการเติบโตสีเขียว

๕.๒ การส่งเสริมการบริโภคที่เป็นมิตรกับสิ่งแวดล้อม

๕.๓ การส่งเสริมการผลิต การลงทุน และการสร้างงานสีเขียว

๕.๔ การจัดการมลพิษและรักษาคุณภาพสิ่งแวดล้อม

๕.๕ การพัฒนาความร่วมมือด้านสิ่งแวดล้อมระหว่างประเทศ

๕.๖ การเพิ่มขีดความสามารถในการปรับตัวเพื่อรองรับการเปลี่ยนแปลงสภาพภูมิอากาศและการบริหารจัดการเพื่อลดความเสี่ยงด้านภัยพิบัติ

๖. การบริหารราชการแผ่นดินที่มีประสิทธิภาพ

๖.๑ การสร้างความโปร่งใสในทุกขั้นตอนของการปฏิบัติราชการ

๖.๒ การพัฒนาบุคลากรภาครัฐให้มีความเป็นมืออาชีพและเพียงพอต่อการขับเคลื่อนภารกิจ

๖.๓ การสร้างรูปแบบการพัฒนา อปท. ให้เหมาะสม

๖.๔ การสร้างระบบตรวจสอบ ติดตามและประเมินผลที่มีประสิทธิภาพ

๑.๓ แผนพัฒนาภาค/แผนพัฒนากลุ่มจังหวัด/แผนพัฒนาจังหวัด

<u>แผนพัฒนาภาคเหนือ</u>

ยุทธศาสตร์การพัฒนา

(๑) ปรับโครงสร้างการผลิตสู่การพึ่งตนเองตามแนวปรัชญาเศรษฐกิจพอเพียง และปรับระบบการผลิตที่สร้างมูลค่าเพิ่มอย่างสมดุล เพื่อคงความเป็นฐานเศรษฐกิจอย่างยั่งยืน เช่น การพัฒนาประสิทธิภาพการผลิตและสร้างมูลค่าเพิ่มให้ผลิตภัณฑ์การเกษตร

(๒) ยกระดับการค้าและบริการให้ได้มาตรฐาน ทันต่อการเปลี่ยนแปลงของกระแสตลาด เน้นการพัฒนาบุคลากร โครงสร้างพื้นฐาน และสิ่งอำนวยความสะดวกต่าง ๆ เช่น ระบบโลจิสติกส์เพื่อสนับสนุนการค้า การพัฒนาแหล่งท่องเที่ยว

(๓) พัฒนาเมืองศูนย์กลางความเจริญและเมืองชายแดนเพื่อรองรับการเชื่อมโยงในระดับนานาชาติ

(๔) พัฒนาคนและสังคมให้พร้อมรับการเปลี่ยนแปลง มีความมั่นคงและอยู่เย็นเป็นสุขร่วมกัน เช่น ด้านสุขภาพ ด้านการศึกษา แรงงาน ฯลฯ

(๕) พัฒนาศักยภาพของสถาบันครอบครัวและชุมชนให้มีความเข้มแข็งในการพัฒนาที่นำไปสู่การพึ่งตนเอง มีภูมิคุ้มกันตามหลักปรัชญาเศรษฐกิจพอเพียง

(๖) บริหารจัดการทรัพยากรธรรมชาติและสิ่งแวดล้อมอย่างยั่งยืน เน้นการอนุรักษ์ฟื้นฟูและใช้ประโยชน์อย่างสมดุล และเตรียมการป้องกันและรับมือภัยธรรมชาติ

ทิศทางการพัฒนากลุ่มจังหวัดและจังหวัด ให้มีความเชื่อมโยงกับแผนการบริหารราชการแผ่นดิน พ.ศ. ๒๕๕๑ – ๒๕๕๔ และแผนพัฒนาฉบับที่ ๑๑ รวมทั้งแผนพัฒนาด้านต่าง ๆ ดังนี้

(๑) กลุ่มจังหวัดภาคเหนือตอนบน ๑ ประกอบด้วย เชียงใหม่ ลำพูน ลำปาง และแม่ฮ่องสอน มีทิศทางการพัฒนาด้านการฟื้นฟูทรัพยากรธรรมชาติ พัฒนาบริการพื้นฐานของเมืองและสิ่งแวดล้อม พัฒนาโครงข่ายคมนาคม และสร้างมูลค่าเพิ่มทางภาคการผลิตและบริการบนพื้นฐานของความรู้และวัฒนธรรม ภูมิปัญญาท้องถิ่น

(๒) กลุ่มจังหวัดภาคเหนือตอนบน ๒ ประกอบด้วย เชียงราย พะเยา แพร่ และน่าน มุ่งพัฒนาให้เป็นประตูการค้า การลงทุน พัฒนาการเกษตรอินทรีย์ พัฒนาการท่องเที่ยวชายแดนและการท่องเที่ยว อนุรักษ์และสืบสานวัฒนธรรมล้านนาและภูมิปัญญาท้องถิ่น และเร่งฟื้นฟูทรัพยากรธรธรรมชาติ

(๓) กลุ่มจังหวัดภาคเหนือตอนล่าง ๑ ประกอบด้วย สุโขทัย ตาก เพชรบูรณ์ อุตรดิตถ์ และพิษณุโลก เน้นการสนับสนุนให้เกิดความมั่นคงด้านทรัพยากรธรรมชาติป่าไม้และน้ำ สร้างมูลค่าเพิ่มการท่องเที่ยวเชิงประวัติศาสตร์และศาสนา การพัฒนาให้เป็นศูนย์กลางการค้า บริการ การขนส่งและการกระจายสินค้า

(๔) กลุ่มจังหวัดภาคเหนือตอนล่าง ๒ ประกอบด้วย กำแพงเพชร นครสวรรค์ พิจิตรและอุทัยธานี เน้นพัฒนาข้าวและผลิตภัณฑ์แปรรูปการเกษตรอย่างครบวงจร สร้างมูลค่าเพิ่มจากผลผลิตและวัสดุทางการเกษตร พัฒนาให้เป็นศูนย์กลางการกระจายสินค้า พัฒนาแหล่งท่องเที่ยวที่มีความโดดเด่น และการอนุรักษ์ทรัพยากรธรรมชาติและสิ่งแวดล้อม เร่งแก้ไขปัญหาการขาดแคลนน้ำจากภาวะฝนแล้ง

โครงการสำคัญ

(๑) โครงการพัฒนามูลค่าเพิ่มให้กับเกษตรกรผู้ผลิตสินค้าเกษตรอินทรีย์

(๒) โครงการยกระดับสินค้าหัตถกรรมและการท่องเที่ยวล้านนาสู่สากล

(๓) โครงการพัฒนาเมืองเชียงใหม่ – ลำพูน รองรับการเป็นศูนย์กลางความเจริญที่เชื่อมโยงกับนานาชาติ และอนุภูมิภาคลุ่มน้ำโขงตอนบน

(๔) โครงการสืบสานพัฒนาองค์ความรู้ภูมิปัญญาและศิลปวัฒนธรรมล้านนา

(๕) โครงการพัฒนาประสิทธิภาพการบริหารจัดการน้ำในระดับชุมชน

(๖) โครงการเพิ่มสมรรถนะการบริหารจัดการน้ำต้นทุน

<u>แผนพัฒนากลุ่มจังหวัด ๔ ปี ภาคเหนือตอนล่าง ๒</u>

วิสัยทัศน์

"เป็นศูนย์กลางธุรกิจข้าว สินค้าเกษตร การท่องเที่ยวธรรมชาติและวัฒนธรรมล้ำค่า"

พันธกิจ

๑. ผลิตข้าวและสินค้าเกษตรที่ปลอดภัย มีคุณภาพตามมาตรฐาน

๒. ส่งเสริมการแปรรูปข้าวและสินค้าเกษตรโดยใช้นวัตกรรมเทคโนโลยีที่เหมาะสม

๓. พัฒนาตลาดและช่องทางการค้าข้าวและสินค้าเกษตรสู่ตลาดเป้าหมายทั้งในและต่างประเทศ

๔. พัฒนาการท่องเที่ยวธรรมชาติ ประวัติศาสตร์ และวัฒนธรรม เพื่อให้ได้มาตรฐานเป็นที่ยอมรับของชาวไทยและชาวต่างประเทศ

เป้าประสงค์

๑. ผลผลิตข้าวและสินค้าเกษตรที่ปลอดภัย มีคุณภาพตามมาตรฐาน

๒. ผลิตภัณฑ์แปรรูปจากข้าวและสินค้าเกษตรที่เกิดจากการใช้นวัตกรรมผ่านกระบวนการผลิตที่ได้มาตรฐาน และสร้างมูลค่าเพิ่ม

๓. ธุรกิจข้าวและสินค้าเกษตรปลอดภัยมีช่องทางและการตลาดเพิ่มขึ้นทั้งในประเทศและต่างประเทศ

๔. การเชื่อมโยงการท่องเที่ยวธรรมชาติ ประวัติศาสตร์ และวัฒนธรรมการท่องเที่ยวเชิงเกษตรเป็นที่รู้จักและยอมรับของนักท่องเที่ยว ทั้งชาวไทยและชาวต่างประเทศ

ประเด็นยุทธศาสตร์

ยุทธศาสตร์ที่ ๑ พัฒนาโครงสร้างพื้นฐาน กระบวนการผลิตข้าว และสินค้าเกษตรปลอดภัยที่ได้มาตรฐาน เพื่อตอบสนองความต้องการของผู้บริโภคทั้งในประเทศและต่างประเทศ

ยุทธศาสตร์ที่ ๒ ส่งเสริมการแปรรูป การตลาด และการกระจายสินค้าเกษตร เพื่อสร้างมูลค่าเพิ่มและสร้างขีดความสามารถในการแข่งขัน

ยุทธศาสตร์ที่ ๓ พัฒนาศักยภาพการท่องเที่ยวตามมาตรฐานเพื่อดึงดูดนักท่องเที่ยวทั้งชาวไทยและชาวต่างประเทศกลยุทธ์

ยุทธศาสตร์ที่ ๔ สร้างความพร้อมกลุ่มจังหวัดภาคเหนือตอนล่าง ๒ เข้าสู่ประชาคมอาเซียน

กลยุทธิ์

๑.๑ พัฒนาแหล่งน้ำและระบบบริหารจัดการน้ำเพื่อสนับสนุนการผลิตด้านการเกษตร

๑.๒ พัฒนา/ฟื้นฟูทรัพยากรดินที่เสื่อมคุณภาพให้มีคุณภาพเหมาะสมกับการผลิตสินค้าเกษตร

๑.๓ พัฒนากระบวนการผลิตข้าว และสินค้าเกษตรปลอดภัยตามความเหมาะสมของพื้นที่ (Zoning)

๑.๔ ส่งเสริมการผลิตข้าว และสินค้าเกษตรที่ปลอดภัยตามมาตรฐาน GAP เพื่อมุ่งสู่เกษตรอินทรีย์
๑.๕ พัฒนาโครงสร้างพื้นฐานทางคมนาคมขนส่ง และระบบโลจิสติกส์รองรับ การค้า
๒.๑ ส่งเสริม/พัฒนาการแปรรูปข้าว/สินค้าเกษตรที่ได้มาตรฐาน
๒.๒ ส่งเสริมและสนับสนุนการใช้นวัตกรรมและพัฒนาเพื่อแปรรูปข้าวและสินค้าเกษตรไปสู่ผลิตภัณฑ์ที่มีมูลค่าสูง
๒.๓ เพิ่มขีดความสามารถการแข่งขันทางการค้าของกลุ่มจังหวัด
๒.๔ พัฒนาสถานประกอบการแปรรูปข้าวและสินค้าเกษตรให้ได้มาตรฐานสากล
๓.๑ พัฒนา/ฟื้นฟูแหล่งท่องเที่ยวตามมาตรฐานการท่องเที่ยว
๓.๒ พัฒนาสินค้า บริการ และปัจจัยสนับสนุนการท่องเที่ยว
๓.๓ พัฒนาการตลาดการท่องเที่ยว

ตัวชี้วัด

๑.๑ ผลผลิตข้าว อ้อย มันสำปะหลัง และสินค้าเกษตรที่เพิ่มขึ้น (ปีละ ๒ %)
๑.๒ รายได้จากการจำหน่ายที่เพิ่มขึ้น (ปีละ ๒ %)
๒.๑ ร้อยละที่เพิ่มขึ้นจำนวนเกษตรที่เข้าร่วมเครือข่ายสินค้าเกษตรปลอดภัย (ปีละ ๒ %)
๒.๒ ร้อยละมูลค่าข้าวและสินค้าเกษตรปลอดภัยที่เพิ่มขึ้น (ปีละ ๒ %)
๓.๑ ร้อยละของจำนวนนักท่องเที่ยวที่เพิ่มขึ้น (ปีละ ๓ %)
๓.๒ ร้อยละของรายได้จากการท่องเที่ยวที่เพิ่มขึ้น (ปีละ ๓ %)

➢ แผนพัฒนาจังหวัดอุทัยธานี

วิสัยทัศน์

“การท่องเที่ยวเชิงนิเวศ วิถีเกษตร ธรรมชาติอุทัย แหล่งผลิตอาหารปลอดภัย สังคมอุทัยมั่นคงผาสุก”

เป้าประสงค์รวม

๑. การเติบโตทางเศรษฐกิจ ภาคเกษตรและการท่องเที่ยวเพิ่มขึ้น
๒. ผลผลิตทางการเกษตรมีคุณภาพ มูลค่าผลผลิตเพิ่มขึ้น
๓. ประชาชนมีคุณภาพชีวิตที่ดี มีความมั่นคงและปลอดภัยในการดำรงชีวิต
๔. อนุรักษ์ฟื้นฟูทรัพยากรธรรมชาติ และป้องกันแก้ไขสิ่งแวดล้อมที่มีผลกระทบต่อชีวิตความเป็นอยู่ของประชาชนอย่างยั่งยืน

ประเด็นยุทธศาสตร์จังหวัด :

ประเด็นยุทธศาสตร์ที่ ๑ ส่งเสริมการท่องเที่ยวเชิงนิเวศ ธรรมชาติ ควบคู่วิถีชีวิตเอกลักษณ์และวัฒนธรรมของจังหวัดสู่สากล

เป้าประสงค์

สถานที่/แหล่งท่องเที่ยวของจังหวัดมีเอกลักษณ์ คุณค่า และการเติบโตทางเศรษฐกิจ

ตัวชี้วัดและค่าเป้าหมาย

๑. ร้อยละที่เพิ่มขึ้นของจำนวนผู้เยี่ยมเยือน (เพิ่มขึ้นร้อยละ ๑๕ %)
๒. ร้อยละที่เพิ่มขึ้นของรายได้จากการท่องเที่ยว (เพิ่มขึ้นปีละ ๑๕ %)
๓. รายได้จากการจำหน่ายสินค้า OTOP เพิ่มขึ้น (ปีละ ๑๒ %)

กลยุทธ์

๑. พัฒนาศักยภาพการท่องเที่ยวโดยชุมชน และส่งเสริมผู้ประกอบการด้านการท่องเที่ยวให้มีศักยภาพสามารถบริหารจัดการการท่องเที่ยวอย่างยั่งยืน

๒. พัฒนาสิ่งอำนวยความสะดวกด้านการท่องเที่ยว ให้ได้มาตรฐาน ปลอดภัย และเหมาะสม

๓. ประชาสัมพันธ์ ส่งเสริมเอกลักษณ์ด้านการท่องเที่ยวเชื่อมโยงผู้ประกอบการและจัดหาตลาดด้านการท่องเที่ยว

ประเด็นยุทธศาสตร์ที่ ๒ ส่งเสริม พัฒนาผลิตภัณฑ์การเกษตร เกษตรแปรรูปให้มีคุณภาพและเพิ่มมูลค่า

เป้าประสงค์

๑. ผลผลิตการเกษตรมีความปลอดภัยได้มาตรฐาน GPA

๒. มูลค่าผลผลิตทางการเกษตรเพิ่มขึ้น

๓. เพิ่มประสิทธิภาพการบริหารจัดการน้ำเพื่อการเกษตร

ตัวชี้วัดและค่าเป้าหมาย

๑. จำนวนแปลง/ฟาร์มที่ได้รับรองมาตรฐาน GAP (แปลงต่อปี)

๒. ปริมาณผลผลิตทางการเกษตรเฉลี่ยต่อไร่เพิ่มสูงขึ้น (อ้อย ข้าว มันสำปะหลัง)

๓. มูลค่าผลผลิตทางการเกษตรเพิ่มขึ้น (โคเนื้อ ไก่พื้นเมือง) (เพิ่มขึ้น)

๔. จำนวนผลิตภัณฑ์เกษตรแปรรูปที่ได้รับการส่งเสริม/พัฒนา

๕. ปริมาณของพื้นที่กักเก็บน้ำเพื่อการเกษตร (เพิ่มขึ้น)

กลยุทธ์

๑. ส่งเสริมการลดต้นทุนการผลิต และเพิ่มประสิทธิภาพการผลิต โดยใช้ปุ๋ยอินทรีย์ ลดการใช้สารเคมีในการควบคุมป้องกัน กำจัดโรค และศัตรูผลผลิตทางการเกษตร

๒. ส่งเสริมระบบการแปรรูปสินค้าทางการเกษตรทั้งระบบชุมชนและระบบอุตสาหกรรมให้เป็นมิตรกับสิ่งแวดล้อม

๓. สร้างการเชื่อมโยงเครือข่ายการรวมกลุ่มของเกษตรกรให้เข้มแข็งและเพิ่มอำนาจการต่อรองในตลาดสินค้าเกษตร

๔. พัฒนาแหล่งน้ำ อย่างมีแบบแผนและเกิดประสิทธิภาพสูงสุด

๕. การพัฒนาสายพันธุ์ พืช ปศุสัตว์ ประมง รวมถึงปัจจัยการผลิตที่ได้คุณภาพและเพิ่มมูลค่า

ประเด็นยุทธศาสตร์ที่ ๓ ส่งเสริมและพัฒนาคุณภาพชีวิต ความมั่นคง การดำรงชีวิตตามหลักปรัชญาเศรษฐกิจพอเพียง

เป้าประสงค์

๑. ประชาชนมีคุณภาพชีวิตที่ดีมีความมั่นคงและปลอดภัย

๒. ประชาชนมีรายได้จากการประกอบอาชีพอย่างพอเพียงและยั่งยืน

๓. ประชาชนเข้าถึงสวัสดิการของภาครัฐอย่างมีคุณภาพและทั่วถึง

ตัวชี้วัดและเป้าหมาย

๑. จำนวนผู้ติดยาเสพติดไม่เกิน ๓ คน ต่อประชากร ๑,๐๐๐ คน (ลดลง)

๒. ร้อยละที่ลดลงของสัดส่วนจำนวนคดีที่จับกุมได้ต่อคดีที่รับแจ้ง (คดีอาญา ๓ กลุ่ม:คดีอุกฉกรรจ์และสะเทือนขวัญ คดีชีวิต ร่างกาย และเพศ คดีประทุษร้ายต่อทรัพย์)

๓. จำนวนผู้เสียชีวิตจากอุบัติเหตุจราจรทางบก (ไม่เกิน ๓๐ รายต่อปี)

๔. จำนวนศูนย์เรียนรู้ชุมชน/ปราชญ์หรือเกษตรต้นแบบด้านเศรษฐกิจพอเพียง (เพิ่มขึ้นต่อปี)

๕. ร้อยละจำนวนครัวเรือนที่มีรายได้ต่ำกว่าเกณฑ์ จปฐ.ลดลง

๖. ร้อยละ ๘๐ ของผู้สูงอายุเข้าถึงสิทธิบริการทางสังคม และสามารถช่วยเหลือตัวเองได้

๗. ระดับคะแนนเฉลี่ย O – Net (ป.๖,ม.๓,ม.๖)

กลยุทธ์

๑. เสริมสร้างการอำนวยความยุติธรรม สิทธิมนุษยชนความปลอดภัยในชีวิตและทรัพย์สินและความมั่นคง

๒. เสริมสร้างการนำทุนทางศาสนา ศิลปวัฒนธรรม มาสร้างคุณค่าทางสังคมและเพิ่มมูลค่าทางเศรษฐกิจ

๓. สร้างเสริมสุขภาวะของประชาชน

๔. พัฒนาโครงสร้างพื้นฐานเสริมความปลอดภัยทางถนนและระบบการขนส่งสาธารณะให้ได้มาตรฐานรวมถึงจิตสำนึกในการลดอุบัติเหตุอุบัติภัยให้กับประชาชน

๕. พัฒนาโครงสร้างพื้นฐานแหล่งน้ำเพื่อการอุปโภค – บริโภคให้มีคุณภาพ

๖. ส่งเสริมการมีงานทำ การคุ้มครองแรงงานนอกระบบและพัฒนาฝีมือแรงงานในสาขาที่ขาดแคลน

๗. พัฒนาคุณภาพการศึกษาและการเรียนรู้ตลอดชีวิต

๘. การพัฒนาศูนย์เรียนรู้ชุมชน/ปราชญ์หรือเกษตรต้นแบบด้านเศรษฐกิจพอเพียง

ประเด็นยุทธศาสตร์ที่ ๔ ส่งเสริมการบริหารจัดการทรัพยากรธรรมชาติและสิ่งแวดล้อมอย่างเป็นระบบบนพื้นฐานการมีส่วนร่วมของทุกภาคส่วน

เป้าประสงค์

๑. ทรัพยากรธรรมชาติและสิ่งแวดล้อม มีความสมบูรณ์และยั่งยืน

๒. ประชาชนมีจิตสำนึกและมีส่วนร่วมในการดูแลรักษา ฟื้นฟู ป้องกัน และอนุรักษ์ **ทรัพยากรธรรมชาติ**

ตัวชี้วัดและเป้าหมาย

๑. สัดส่วนจำนวนพื้นที่ป่าไม้ต่อพื้นที่จังหวัดเพิ่มขึ้น

๒. คุณภาพสิ่งแวดล้อม (น้ำ ขยะ) อยู่ในเกณฑ์มาตรฐานที่กรมควบคุมมลพิษกำหนด

กลยุทธ์

๑. พัฒนาระบบเฝ้าระวังรักษาคุณภาพสิ่งแวดล้อม และระบบแจ้งเตือนภัยให้ครอบคลุมพื้นที่เสี่ยง

๒. พัฒนาแหล่งน้ำเพิ่มพื้นที่สีเขียวและอนุรักษ์ เพื่อรักษาความมั่นคงของฐานทรัพยากรธรรมชาติของจังหวัด

๓. ส่งเสริมการสร้างเครือข่ายด้านการอนุรักษ์ทรัพยากรธรรมชาติและสิ่งแวดล้อม โดยการมีส่วนร่วมของทุกภาคส่วน

๔. ส่งเสริมการจัดการขยะมูลฝอยและของเสียอันตราย รวมถึงการลดปริมาณขยะมูลฝอยและการนำกลับมาใช้ตามหลัก ๓R (Reduce reuse recycle)

๑.๔ ยุทธศาสตร์การพัฒนาขององค์กรปกครองส่วนท้องถิ่นในเขตจังหวัด

วิสัยทัศน์ขององค์กรปกครองส่วนท้องถิ่นในเขตจังหวัดอุทัยธานี

"จังหวัดอุทัยธานี มีโครงสร้างพื้นฐานที่ดี สังคมดี สิ่งแวดล้อมดี มีวิถีชีวิตแบบพอเพียงและสมบูรณ์ เพิ่มพูนเศรษฐกิจ พัฒนาคุณภาพชีวิตครบทุกด้านภายใต้หลักธรรมาภิบาล ประสานความร่วมมือกับทุกท้องถิ่น"

พันธกิจ

(๑) พัฒนาโครงสร้างพื้นฐาน
(๒) สร้างความสมดุลและฟื้นฟูทรัพยากรธรรมชาติและสิ่งแวดล้อม
(๓) พัฒนาเศรษฐกิจและส่งเสริมการท่องเที่ยว
(๔) พัฒนาคุณภาพชีวิตและส่งเสริมอาชีพ
(๕) พัฒนาองค์กรสู่ธรรมาภิบาล และสร้างความร่วมมือกับทุกท้องถิ่น
(๖) ส่งเสริมการศึกษา ศาสนาและวัฒนธรรมอันดีงามของท้องถิ่น
(๗) ส่งเสริมการมีส่วนร่วมของประชาชนและองค์กรปกครองส่วนท้องถิ่น

เป้าประสงค์

(๑) เพื่อให้จังหวัดอุทัยธานีมีโครงสร้างพื้นฐานที่สมบูรณ์ครอบคลุมทุกพื้นที่
(๒) เพื่อสร้างความสมดุลและฟื้นฟูทรัพยากรธรรมชาติและสิ่งแวดล้อมให้ดีขึ้นและสมบูรณ์
(๓) เพื่อให้ประชาชนมีรายได้เพิ่มขึ้น
(๔) เพื่อให้ประชาชนในจังหวัดอุทัยธานีมีคุณภาพชีวิตที่ดีครบทุกด้าน
(๕) เพื่อให้ อปท. ในเขตจังหวัดมีการบูรณาการทำงานร่วมกันโดยยึดหลักธรรมาภิบาล
(๖) เพื่อส่งเสริมและจัดการศึกษาในท้องถิ่น
(๗) เพื่อส่งเสริมและพัฒนาการท่องเที่ยวจังหวัดอุทัยธานี
(๘) เพื่ออนุรักษ์และส่งเสริมประเพณี ศิลปะ ศาสนา วัฒนธรรม และอัตลักษณ์ของชุมชน

ยุทธศาสตร์การพัฒนา

ยุทธศาสตร์ที่ ๑ : การพัฒนาโครงสร้างพื้นฐาน

แนวทางการพัฒนา :

๑. ก่อสร้าง ปรับปรุง บำรุงรักษา เส้นทางคมนาคม และสาธารณูปโภค
๒. พัฒนาแหล่งน้ำเพื่อการอุปโภค – บริโภค ให้มีคุณภาพและน้ำเพื่อการเกษตร
๓. บูรณาการทำงานร่วมกับทุกหน่วยงานที่เกี่ยวข้องเป็นเครือข่ายการบริหารจัดการน้ำ อย่างมีส่วนร่วม

ยุทธศาสตร์ที่ ๒ : การบริหารทรัพยากรธรรมชาติและสิ่งแวดล้อม

แนวทางการพัฒนา :

๑. อนุรักษ์และฟื้นฟูทรัพยากรธรรมชาติและสิ่งแวดล้อมและพัฒนามรดกโลกห้วยขาแข้ง
๒. ส่งเสริมและร่วมมือกับทุกภาคส่วนในการอนุรักษ์ฟื้นฟูป่าต้นน้ำและป่าไม้
๓. จัดการขยะมูลฝอยและสิ่งปฏิกูลและบ่อบำบัดขยะรวม
๔. ส่งเสริมพัฒนา และสนับสนุนการเกษตรปลอดภัย
๕. บริหารจัดการน้ำอย่างเป็นระบบ
๖. ส่งเสริมและสนับสนุนการใช้พลังงานทดแทน

ยุทธศาสตร์ที่ ๓ : การพัฒนาเศรษฐกิจและการท่องเที่ยว

แนวทางการพัฒนา :

๑. พัฒนาและส่งเสริมอาชีพให้แก่ประชาชนควบคู่ไปกับการส่งเสริมการตลาด
๒. ส่งเสริมการท่องเที่ยวเชิงนิเวศ ศาสนา ศิลปะ วัฒนธรรมและเชิงอนุรักษ์
๓. ส่งเสริมแนวความคิดเศรษฐกิจพอเพียงและการแก้ไขปัญหาความยากจน
๔. ส่งเสริมอาชีพการเกษตร และผลิตภัณฑ์ด้านการเกษตร
๕. ส่งเสริมและสนับสนุนสินค้า OTOP
๖. ส่งเสริมและสนับสนุนระบบสหกรณ์

ยุทธศาสตร์ที่ ๔ : การพัฒนาคนและสังคมที่มีคุณภาพ

แนวทางการพัฒนา :

๑. ส่งเสริมคุณภาพชีวิตของประชาชนให้อยู่ดีมีสุขปราศจากยาเสพติด ลดปัญหาการใช้ความรุนแรงในชุมชน ครอบครัวและสังคม
๒. ส่งเสริมการกีฬาและนันทนาการ
๓. ส่งเสริมและสนับสนุนการจัดการศึกษาในท้องถิ่น
๔. ส่งเสริมสนับสนุน อนุรักษ์และฟื้นฟูขนบธรรมเนียมประเพณี ศิลปะ วัฒนธรรม ภูมิปัญญาท้องถิ่น และอัตลักษณ์ของชุมชน
๕. ส่งเสริมและพัฒนาศักยภาพเด็ก สตรี ผู้สูงอายุ คนพิการ ผู้ป่วยเอดส์และผู้ด้อยโอกาส
๖. ส่งเสริมให้ความรู้ด้านภาษาให้แก่ประชาชนในท้องถิ่นเพื่อรองรับการเข้าสู่ประชาคมอาเซียน
๗. ส่งเสริมและปลูกฝังการรักษาวินัย หน้าที่และความรับผิดชอบต่อสังคม

ยุทธศาสตร์ที่ ๕ : การเมืองการบริหาร

แนวทางการพัฒนา :

๑. พัฒนาขีดสมรรถนะและความสามารถในการทำงานของบุคลากรองค์กรปกครองส่วนท้องถิ่น
๒. ส่งเสริมบทบาทการมีส่วนร่วมของภาคประชาชน
๓. พัฒนาระบบสารสนเทศ (IT) เพื่อการบริหาร
๔. ส่งเสริมการบริหารกิจการบ้านเมืองที่ดี
๕. พัฒนาประสิทธิภาพการป้องกันและบรรเทาสาธารณภัย
๖. ส่งเสริมการทำงานแบบบูรณาการขององค์กรปกครองส่วนท้องถิ่น

๒. ยุทธศาสตร์ขององค์กรปกครองส่วนท้องถิ่น

๒.๑ วิสัยทัศน์

"ชุมชนเข้มแข็ง ปลอดมลพิษ พิชิตยาเสพติด เศรษฐกิจพอเพียง คู่เคียงความสามัคคี มีคุณธรรม นำการพัฒนาที่ยั่งยืน"

๒.๒ ยุทธศาสตร์

ยุทธศาสตร์ที่ ๑ ด้านการพัฒนาโครงสร้างพื้นฐาน

แนวทางที่ ๑ ก่อสร้าง ปรับปรุง บำรุงรักษาเส้นทางคมนาคมและสาธารณูปโภค
แนวทางที่ ๒ พัฒนาแหล่งน้ำ เพื่อการอุปโภค – บริโภคให้มีคุณภาพ และน้ำเพื่อการเกษตร

แนวทางที่ ๓ บูรณาการทำงานร่วมกับทุกหน่วยงานที่เกี่ยวข้องเป็นเครือข่ายการบริหารจัดการน้ำอย่างมีส่วนร่วม

ยุทธศาสตร์ที่ ๒ ด้านการบริหารทรัพยากรธรรมชาติและสิ่งแวดล้อม

แนวทางที่ ๑ อนุรักษ์และฟื้นฟูทรัพยากรธรรมชาติและสิ่งแวดล้อมและพัฒนามรดกโลกห้วยขาแข้ง

แนวทางที่ ๒ ส่งเสริมและร่วมมือกับทุกภาคส่วนในการอนุรักษ์ฟื้นฟูป่าต้นน้ำ และป่าไม้

แนวทางที่ ๓ จัดการขยะมูลฝอยและสิ่งปฏิกูลและบ่อบำบัดขยะรวม

แนวทางที่ ๔ ส่งเสริมพัฒนาและสนับสนุนการเกษตรปลอดภัย

แนวทางที่ ๕ ส่งเสริมและสนับสนุนการใช้พลังงานทดแทน

ยุทธศาสตร์ที่ ๓ ด้านการพัฒนาเศรษฐกิจและการท่องเที่ยว

แนวทางที่ ๑ พัฒนาและส่งเสริมอาชีพให้แก่ประชาชนควบคู่ไปกับการส่งเสริมการตลาด

แนวทางที่ ๒ ส่งเสริมการท่องเที่ยงเชิงนิเวศ ศาสนา ศิลปะ วัฒนธรรม และเชิงอนุรักษ์

แนวทางที่ ๓ พัฒนาแหล่งท่องเที่ยงและส่งเสริมแหล่งท่องเที่ยวใหม่เพิ่มขึ้น

แนวทางที่ ๔ ส่งเสริมแนวความคิดเศรษฐกิจพอเพียง และการแก้ไขปัญหาความยากจน

แนวทางที่ ๕ ส่งเสริมอาชีพเกษตร และผลิตภัณฑ์ด้านการเกษตรปลอดภัย

แนวทางที่ ๖ ส่งเสริมและสนับสนุนสินค้า OTOP

แนวทางที่ ๗ ส่งเสริมและสนับสนุนระบบสหกรณ์

แนวทางที่ ๘ ส่งเสริมและสนับสนุนให้มีการรับรองสินค้าและบริการให้ได้มาตรฐาน

ยุทธศาสตร์ที่ ๔ ด้านการพัฒนาคนและสังคมที่มีคุณภาพ

แนวทางที่ ๑ ส่งเสริมคุณภาพชีวิตของประชาชนให้อยู่ดีมีสุข ปราศจากยาเสพติด ลดปัญหาการใช้ความรุนแรงในชุมชนครอบครัวและสังคม

แนวทางที่ ๒ ส่งเสริมการกีฬาและนันทนาการ

แนวทางที่ ๓ ส่งเสริมและสนับสนุนการจัดการศึกษาในท้องถิ่น

แนวทางที่ ๔ ส่งเสริม สนับสนุน อนุรักษ์ และฟื้นฟูขนบธรรมเนียมประเพณี ศิลปะ วัฒนธรรม ภูมิปัญญาท้องถิ่น และอัตลักษณ์ของชุมชน

แนวทางที่ ๕ ส่งเสริมและพัฒนาศักยภาพเด็ก สตรี ผู้สูงอายุ คนพิการ ผู้ป่วยเอดส์ และผู้ด้อยโอกาส

แนวทางที่ ๖ ส่งเสริมให้ความรู้ด้านภาษาให้แก่ประชาชนในท้องถิ่น เพื่อรองรับการเข้าสู่ประชาคมอาเซียน

แนวทางที่ ๗ ส่งเสริมและปลูกฝังการรักษาวินัย หน้าที่ และความรับผิดชอบต่อสังคม

ยุทธศาสตร์ที่ ๕ ด้านการเมือง การบริหาร

แนวทางที่ ๑ พัฒนาสมรรถนะและขีดความสามารถในการทำงานของบุคลากรองค์กรปกครองส่วนท้องถิ่น

แนวทางที่ ๒ ส่งเสริมบทบาทการมีส่วนร่วมของภาคประชาชน

แนวทางที่ ๓ พัฒนาระบบสารสนเทศ (IT)เพื่อการบริหาร

แนวทางที่ ๔ ส่งเสริมการบริหารกิจการบ้านเมืองที่ดี

แนวทางที่ ๕ พัฒนาประสิทธิภาพการป้องกันและบรรเทาสาธารณภัย

แนวทางที่ ๖ ส่งเสริมการทำงานแบบบูรณาการขององค์กรปกครองส่วนท้องถิ่น

๒.๓ เป้าประสงค์

ยุทธศาสตร์ที่ ๑ ด้านการพัฒนาโครงสร้างพื้นฐาน

<u>เป้าประสงค์</u>

๑. ประชาชนมีระบบการคมนาคมที่สะดวก ปลอดภัย ครอบคลุมทุกพื้นที่
๒. ประชาชนมีแหล่งน้ำที่เพียงพอในการทำการเกษตรและมีน้ำใช้ในการอุปโภค-บริโภคที่มีคุณภาพ

ยุทธศาสตร์ที่ ๒ ด้านการบริหารทรัพยากรธรรมชาติและสิ่งแวดล้อม

<u>เป้าประสงค์</u>

๑. อนุรักษ์และฟื้นฟูธรรมชาติและสิ่งแวดล้อม
๒. ลดปริมาณขยะในชุมชน

ยุทธศาสตร์ที่ ๓ ด้านการพัฒนาเศรษฐกิจและการท่องเที่ยว

<u>เป้าประสงค์</u>

๑. ลดรายจ่ายเพิ่มรายได้ครัวเรือนอย่างยั่งยืน
๒. ลดต้นทุนการผลิตด้านการเกษตร
๓. ประชาชนน้อมนำแนวคิดปรัชญาเศรษฐกิจพอเพียงมาใช้ในการดำรงชีวิต
๔. มีแหล่งท่องเที่ยวเชิงอนุรักษ์ในชุมชน

ยุทธศาสตร์ที่ ๔ ด้านการพัฒนาคนและสังคมที่มีคุณภาพ

<u>เป้าประสงค์</u>

๑. ประชาชนมีคุณภาพชีวิตที่ดี มีความปลอดภัยในชีวิตและทรัพย์สิน
๒. ยกระดับคุณภาพการศึกษา
๓. นักเรียน เยาวชน ประชาชนมีการพัฒนาด้านการกีฬาและนันทนาการมากขึ้น
๒. ประชาชนได้รับการบริการอย่างทั่วถึง เป็นธรรม ไม่เลือกปฏิบัติ
๓. ทำนุบำรุงศาสนา และอนุรักษ์ศิลปะ วัฒนธรรมอันดี

ยุทธศาสตร์ที่ ๕ ด้านการเมือง การบริหาร

<u>เป้าประสงค์</u>

๑. ประชาชนมีส่วนร่วมในการดำเนินงานขององค์การบริหารส่วนตำบล
๒. การบริหางานและการปฏิบัติงานขององค์การบริหารส่วนตำบลมีประสิทธิภาพ โปร่งใส
๓. ปกป้องสถาบันหลักของชาติ

๒.๔ ตัวชี้วัด

๑. ร้อยละของประชาชนที่ได้รับความสะดวกและปลอดภัยในการคมนาคม
๒. ร้อยละของครัวเรือนมีแหล่งน้ำในการอุปโภค-บริโภค
๓. ร้อยละของจำนวนโครงการ/กิจกรรมในการส่งเสริมอาชีพ
๔. จำนวนกิจกรรมในการรณรงค์สร้างจิตสำนึกในการอนุรักษ์ทรัพยากรธรรมชาติและสิ่งแวดล้อม
๕. จำนวนโครงการ/กิจกรรมที่ส่งเสริมและอนุรักษ์ศิลปะ วัฒนธรรม ประเพณีท้องถิ่น

๖. ร้อยละของปริมาณขยะที่ลดลง
๗. ร้อยละของประชาชนที่พึงพอใจในการให้บริการ
๘. ร้อยละของประชาชนที่มีส่วนรวมในการดำเนินงานขององค์การบริหารส่วนตำบล

๒.๕ ค่าเป้าหมาย

๑. ประชาชนที่ได้รับความสะดวกและปลอดภัยในการคมนาคมร้อยละ ๖๐
๒. ประชาชนมีแหล่งน้ำในการอุปโภค-บริโภคร้อยละ ๖๐
๓. ดำเนินโครงการ/กิจกรรมในการส่งเสริมอาชีพ ไม่น้อยกว่า ๒ โครงการ
๔. ดำเนินกิจกรรมในการรณรงค์สร้างจิตสำนึกในการอนุรักษ์ทรัพยากรธรรมชาติและสิ่งแวดล้อม ไม่น้อยกว่า ๒ โครงการ
๕. ดำเนินโครงการ/กิจกรรมที่ส่งเสริมและอนุรักษ์ศิลปะ วัฒนธรรม ประเพณีท้องถิ่น ไม่น้อยกว่า ๒ โครงการ
๖. ปริมาณขยะที่ลดลงร้อยละ ๒๕
๗. ประชาชนที่พึงพอใจในการให้บริการ ร้อยละ ๖๐
๘. ประชาชนที่มีส่วนรวมในการดำเนินงานขององค์การบริหารส่วนตำบล ร้อยละ๖๐

๒.๖ กลยุทธ์

ยุทธศาสตร์ที่ ๑ ด้านการพัฒนาโครงสร้างพื้นฐาน

<u>กลยุทธ์</u>

๑. พัฒนาโครงสร้างพื้นฐานด้านการคมนาคม
๒. พัฒนาแหล่งน้ำเพื่อการเกษตรที่ยั่งยืน
๓. พัฒนาแหล่งน้ำในการอุปโภค-บริโภคที่มีประสิทธิภาพและทั่วถึง

ยุทธศาสตร์ที่ ๒ ด้านการบริหารทรัพยากรธรรมชาติและสิ่งแวดล้อม

<u>กลยุทธ์</u>

๑. ส่งเสริมให้ประชาชนมีส่วนร่วมในการดูแลทรัพย์กรธรรมชาติและสิ่งแวดล้อม
๒. ส่งเสริมการดำเนินกิจกรรมการคัดแยกขยะที่ต้นทาง

ยุทธศาสตร์ที่ ๓ ด้านการพัฒนาเศรษฐกิจและการท่องเที่ยว

<u>กลยุทธ์</u>

๑. ส่งเสริมการฝึกอาชีพและพัฒนาความรู้ในการประกอบอาชีพ
๒. ส่งเสริมการท่องเที่ยวเชิงอนุรักษ์ในชุมชน
๓. ส่งเสริมแนวคิดปรัชญาเศรษฐกิจพอเพียง

ยุทธศาสตร์ที่ ๔ ด้านการพัฒนาคนและสังคมที่มีคุณภาพ

<u>กลยุทธ์</u>

๑. ประชาสัมพันธ์การให้บริการขององค์การบริหารส่วนตำบลแก่ประชาชนทราบอย่างทั่วถึง
๒. สนับสนุนให้บริการเชิงรุก โดยการออกให้บริการประชาชนนอกสถานที่
๓. ส่งเสริมและเพิ่มศักยภาพด้านการศึกษา กีฬาและนันทนาการ
๔. ส่งเสริมและสนับสนุนการดำเนินกิจกรรมทางศาสนา กิจกรรมการอนุรักษ์ศิลปะวัฒนธรรมอันดีของท้องถิ่น
๕. สนับสนุนการจัดกิจกรรมควบคุมและป้องกันโรคระบาด

ยุทธศาสตร์ที่ ๕ ด้านการเมือง การบริหาร

<u>กลยุทธ์</u>

๑. ส่งเสริมให้ประชาชนเข้ามามีส่วนร่วมในการบริหารงานขององค์การบริหารส่วนตำบล
๒. สนับสนุนให้บุคลากรเข้ารับการฝึกอบรม สัมมนา เพื่อเพิ่มประสิทธิภาพในการปฏิบัติงาน
๓. บูรณาการการทำงานร่วมกับหน่วยงานอื่นๆที่เกี่ยวข้อง
๔. สร้างเครือข่ายในการปกครองสถาบันสำคัญของชาติ

๒.๗ จุดยืนทางยุทธศาสตร์

จุดยืนทางยุทธศาสตร์ขององค์การบริหารส่วนตำบลหนองขาหย่าง คือมีทรัพยากรธรรมชาติที่อุดมสมบูรณ์ ลักษณะพื้นที่เหมาะแก่การทำการเกษตร สำหรับจุดเด่นทางยุทธศาสตร์ มีดังนี้

๑. ลักษณะภูมิประเทศ สภาพอากาศและสภาพแวดล้อมเหมาะแก่การทำการเกษตร
๒. มีแหล่งอาหารตามธรรมชาติที่อุดมสมบูรณ์
๓. การคมนาคม การขนส่งสะดวก ปลอดภัย อยู่ใกล้ตัวจังหวัดอุทัยธานี
๔. ความเป็นอยู่แบบสังคมชนบท จึงมีความปลอดภัยในชีวิตและทรัพย์สิน

๒.๘ ความเชื่อมโยงของยุทธศาสตร์ในภาพรวม

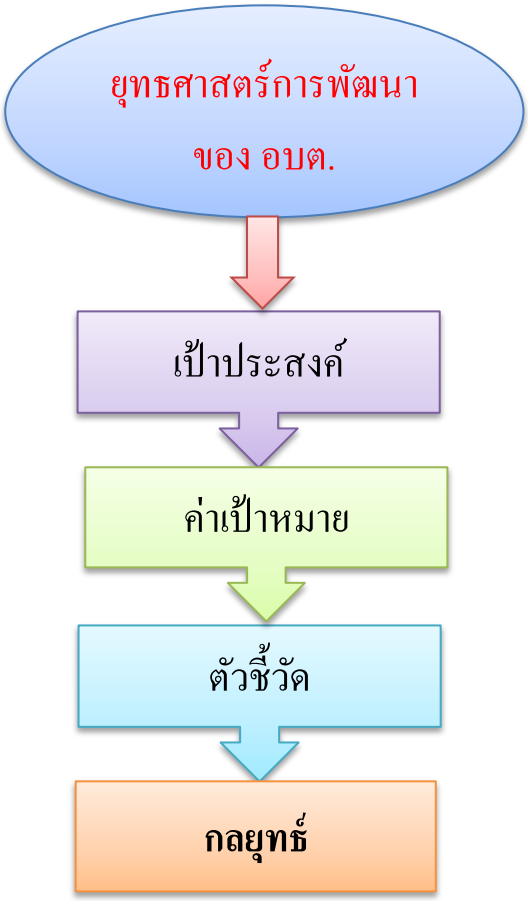

๓. การวิเคราะห์เพื่อพัฒนาท้องถิ่น

๓.๑ การวิเคราะห์กรอบการจัดทำยุทธศาสตร์ขององค์กรปกครองส่วนท้องถิ่น

เพื่อประเมินสภาพการพัฒนาในปัจจุบัน และโอกาสในการพัฒนาในอนาคตขององค์การบริหารส่วนตำบลหนองขาหย่าง เป็นการประเมินถึงโอกาสและภาวะคุกคามหรือข้อจำกัดเป็นสภาวะแวดล้อมภายนอกที่มีผลต่อการพัฒนาท้องถิ่น รวมถึงจุดแข็งและจุดอ่อนของท้องถิ่น อันเป็นสภาวะแวดล้อมภายในขององค์การบริหารส่วนท้องถิ่น โดยใช้เทคนิคการ SWOT analysis เพื่อพิจารณาศักยภาพการพัฒนาขององค์การบริหารส่วนตำบลหนองขาหย่างในภาพรวม ดังนี้

จุดแข็ง (S =STRENGTH)

๑. มีแผนยุทธศาสตร์การพัฒนาและแผนพัฒนาขององค์กรที่สอดคล้องกับยุทธศาสตร์การพัฒนาจังหวัดอุทัยธานี
๒. มีกฎหมายรองรับการดำเนินงานตามภารกิจอำนาจหน้าที่ที่กำหนดไว้
๓. มีการพัฒนาบุคลากรอย่างต่อเนื่อง การจัดการฝึกอบรมและส่งเสริมให้เข้ารับการฝึกอบรมการศึกษาดูงาน
๔. มีพื้นที่เหมาะสมแก่การปลูกพืชเศรษฐกิจ เช่น ข้าว เป็นต้น
๕. มีพื้นที่เหมาะแก่การเลี้ยงสัตว์ เช่นโค กระบือ เป็นต้น
๖. สิ่งแวดล้อมในชุมชนไม่เป็นพิษ

จุดอ่อน (W= WEAKNESS)

๑. การปฏิบัติงานของแต่ละส่วนราชการเน้นการดำเนินงานตามภารกิจของตนเองเป็นส่วนใหญ่ ไม่ได้เน้นหรือให้ความสำคัญในการบูรณาการกับหน่วยงานอื่น
๒. การจัดเก็บรายได้เองขององค์กรเมื่อเทียบกับงบประมาณที่ได้รับจัดสรรจากรัฐ และงบประมาณรายจ่ายที่บรรจุไว้ในแผนพัฒนามีจำนวนน้อยมาก
๓. เจ้าหน้าที่ไม่เพียงพอต่อปริมาณงาน
๔. ประชาชนในพื้นที่ไม่ให้ความร่วมมือในการดำเนินงาน
๕. แหล่งน้ำไม่เพียงพอในการทำการเกษตร
๖. เส้นทางคมนาคมภายในหมู่บ้านยังไม่สะดวกและทั่วถึง
๗. ผลผลิตทางการเกษตร (ข้าว) ต้นทุนสูงเพราะใช้สารเคมี

โอกาส (O= OPPORTUNITY)

๑. นโยบายของจังหวัด ส่งเสริมให้มีการพัฒนาด้านการเกษตรโดยเฉพาะอย่างยิ่งข้าว โดยให้ดำเนินการพัฒนาด้านแหล่งน้ำ เพื่อให้เกษตรกรมีน้ำใช้ทำการเกษตรอย่างพอเพียง
๒. มีเงินกองทุนเศรษฐกิจชุมชน กองทุนหมู่บ้าน กองทุน SML เพื่อเป็นทุนในการใช้หมุนเวียนในการประกอบอาชีพและพัฒนาหมู่บ้าน

อุปสรรค (T= THREAT)

๑. งบประมาณไม่เพียงพอต่อการดำเนินงาน
๒. ขาดเทคโนโลยีที่เหมาะสม การพัฒนาไม่เป็นระบบและต่อเนื่อง
๓. ประชาชนขาดองค์ความรู้ในการประกอบอาชีพ
๔. ขาดตลาดรองรับผลผลิตจากกลุ่มอาชีพ
๕. เกิดภัยธรรมชาติที่ไม่สามารถควบคุมได้
๖. ประชาชนไม่เข้าใจบทบาทและอำนาจหน้าที่องค์กรปกครองส่วนท้องถิ่น

๓.๒ การประเมินสถานการณ์สภาพแวดล้อมภายนอกที่เกี่ยวข้อง

๑) ด้านโครงสร้างพื้นฐาน ด้านสาธารณูปโภค และสาธารณูปการ

ผลการพัฒนาขององค์การบริหารส่วนตำบลในปีที่ผ่านมาได้มีการพัฒนาและช่วยแก้ปัญหาความเดือดร้อนและบรรเทาความต้องการของประชาชนในด้านโครงสร้างพื้นฐานด้านสาธารณูปโภคด้านแหล่งน้ำได้ระดับหนึ่ง เนื่องจากมีข้อจำกัดด้านงบประมาณประกอบกับต้องรับผิดชอบพื้นที่ครอบคลุมทั้งองค์การบริหารส่วนตำบล จึงไม่สามารถแก้ไขปัญหาดังกล่าวให้หมดไปเพราะต้องใช้งบประมาณมาก แต่ความต้องการของประชาชนด้านนี้จึงมีอีกจำนวนมาก เช่น การก่อสร้าง ปรับปรุง ซ่อมแซมถนนและอื่นๆภายในชุมชนหมู่บ้านการขยายเขตไฟฟ้า ระบบประปา แหล่งน้ำเพื่อการเกษตรทำให้ไม่สามารถดำเนินการได้อย่างทั่วถึงพื้นที่ตามแผนพัฒนาที่กำหนดไว้ จึงนำสภาพปัญหาและความต้องการที่เคยเสนอมา และดำเนินการจัดทำประชาคมเสนอปัญหาและความต้องการ บรรจุเข้าแผนยุทธศาสตร์การพัฒนาองค์การบริหารส่วนตำบลเพื่อนำไปจัดทำแผนพัฒนาสามปีขององค์การบริหารส่วนตำบลแก้ไขในปีต่อไป

๒) ด้านเศรษฐกิจ

รัฐบาลแก้ไขปัญหาด้านเศรษฐกิจมาโดยตลอด แต่ก็ไม่สามารถแก้ไขปัญหาทางด้านนี้ให้หมดไป เนื่องจากภาวะเศรษฐกิจตกต่ำต่อเนื่องมาหลายปี พืชผลทางการเกษตรตกต่ำ ขาดเงินทุนหมุนเวียนในภาคอุตสาหกรรมต้องลดการผลิตลดคนงาน ทำให้คนว่างงานเพิ่มมากขึ้น ไม่มีรายได้เลี้ยงดูครอบครัว องค์การบริหารส่วนตำบลได้มีการส่งเสริมอาชีพต่าง ๆ ให้ราษฎรมีรายได้เสริมเพื่อเพิ่มรายได้ให้กับครอบครัวสนับสนุนให้ประชาชนดำเนินงานตามแนวเศรษฐกิจพอเพียง ส่งเสริมการประกอบอาชีพให้กับราษฎร์ได้พัฒนาฝีมือและมีการรวมกลุ่มพัฒนาผลิตภัณฑ์โดยอาศัยภูมิปัญญาชาวบ้านเพื่อจัดทำธุรกิจขนาดย่อม จัดหาตลาดกลางร้านค้าชุมชน ศูนย์จำหน่ายให้เกษตรกร กลุ่มอาชีพ นำสินค้ามาจำหน่ายและพัฒนาด้านเศรษฐกิจในทุกรูปแบบเพื่อสร้างชุมชนให้เข้มแข็งต่อไปในอนาคต

๓) ด้านสาธารณสุข

ปัญหาสุขภาพของประชาชนเป็นปัญหาที่สำคัญที่มีผลต่อการพัฒนาชุมชนหรือการพัฒนาประเทศซึ่งรัฐบาลก็ได้ให้ความสำคัญในการสร้างเสริมสุขภาพของประชาชนของชาติให้ทุกคนมีสุขภาพที่ดี หากไม่มีการดูแลรักษาสุขภาพของประชาชนอย่างทั่วถึงแล้วจะส่งผลทำให้เกิดปัญหาในภาพรวมของการพัฒนาในทุกด้าน ดังนั้นจึงต้องมีการเอาใจใส่ดูแลรักษาสุขภาพของประชาชนให้มีสุขภาพพลานามัยที่สมบูรณ์ปราศจากโรคภัยไข้เจ็บ

๔) ด้านการศึกษา ศาสนาและวัฒนธรรม

ปัจจุบันปัญหาด้านการศึกษาเป็นปัญหาที่สำคัญที่จะต้องเร่งเสริมสร้างการเรียนรู้ให้แก่ประชากรเพื่อเป็นการพัฒนาศักยภาพของประชากรให้มีคุณภาพ สามารถพัฒนาตนเองให้เข้ากับยุค และสังคมที่เปลี่ยนแปลงตลอดเวลา หากไม่มีการส่งเสริมการเรียนรู้จะทำให้ประชากรตกเป็นผู้ด้อยโอกาสทางสังคมมีทางเลือกในการดำเนินชีวิตน้อยลงจึงจำเป็นต้องมีการส่งเสริมการเรียนรู้ในทุกระดับตลอดจนรักษาขนบธรรมเนียมประเพณีทีเป็นเอกลักษณ์ของชุมชนให้คงอยู่ตลอดไป

๕) ด้านสังคม

ผลกระทบทางด้านเศรษฐกิจที่ผ่านมาและการแพร่ระบาดของยาเสพติดในปัจจุบัน ทำให้คุณภาพชีวิตของประชาชนไม่ดีเท่าที่ควรขาดการป้องกันรักษา และการดูแลสุขภาพอนามัยของตนเองขาดโอกาสทางการศึกษา รวมทั้งสวัสดิการและกิจกรรมนันทนาการไม่เพียงพอ องค์การบริหารส่วนตำบล จึงได้มีการส่งเสริมความรู้และป้องกันการระบาดของยาเสพติดทั้งในเชิงรุกและเชิงรับ รณรงค์ส่งเสริมหมู่บ้านปลอดยาเสพติดพัฒนาคุณภาพชีวิตคนชรา ส่งเสริมให้เยาวชนและประชาชนใช้เวลาว่างให้เป็นประโยชน์ สร้างความเข้มแข็งของชุมชนในการป้องกันและแก้ไขปัญหาเอดส์ในองค์การบริหารส่วนตำบล รวมทั้งส่งเสริมการจัดการศึกษา มีการพัฒนาด้านเศรษฐกิจและสังคมไปพร้อม ๆ กันเพื่อให้ประชาชนมีคุณภาพชีวิตที่ดีขึ้น

๖) ด้านทรัพยากรธรรมชาติและสิ่งแวดล้อม

องค์การบริหารส่วนตำบลได้เล็งเห็นปัญหาด้านทรัพยากรธรรมชาติและสิ่งแวดล้อม โดยประชาชนยังขาดความรู้ความเข้าใจในการใช้ทรัพยากรธรรมชาติอย่างประหยัดและขาดจิตสำนึกในการบำรุงรักษาทรัพยากรธรรมชาติและสิ่งแวดล้อม ทำให้เกิดมลพิษต่าง ๆ ซึ่งองค์การบริหารส่วนตำบลได้ดำเนินการขุดลอกคลองระบายน้ำ กำจัดวัชพืช ซึ่งก็แก้ปัญหาได้ระดับหนึ่ง ในปัจจุบันจะต้องพัฒนาคุณภาพสิ่งแวดล้อมให้สมดุลต่อไป

๗) ด้านการเมืองการบริหาร

รัฐบาลได้มีการกระจายอำนาจสู่ท้องถิ่นเพื่อให้ประชาชนในท้องถิ่นได้เข้ามาบริหารจัดการและมีส่วนร่วมในการปกครองตนเองในรูปของกระบวนการประชาคมหมู่บ้าน มีการพัฒนาบุคลากรเพื่อให้ทันกับเทคโนโลยีที่ทันสมัย โดยจัดส่งบุคลากรไปศึกษาอบรมความรู้ในด้านต่าง ๆ เพื่อเพิ่มประสิทธิภาพในการทำงานรวมทั้งจัดหาเครื่องมือ วัสดุอุปกรณ์ เครื่องใช้ต่าง ๆ ให้สามารถปฏิบัติงานได้รวดเร็วและทันสมัย มีการเผยแพร่ประชาสัมพันธ์ผลการดำเนินงานให้ประชาชนได้รับทราบตามหลักธรรมาภิบาลด้วยความโปร่งใสตรวจสอบได้และมีการส่งเสริมการบริหารงานท้องถิ่นโดยใช้เทคนิคระบบสารสนเทศเพื่อความรวดเร็ว ทั่วถึงและมุ่งเน้นผลสัมฤทธิ์ ๔ การวิเคราะห์ศักยภาพเพื่อประเมินสภาพการพัฒนาในปัจจุบัน และโอกาสในการพัฒนาในอนาคตของ

ความเชื่อมโยงยุทธศาสตร์การพัฒนาจังหวัดกับยุทธศาสตร์การพัฒนาขององค์กรปกครองส่วนท้องถิ่น

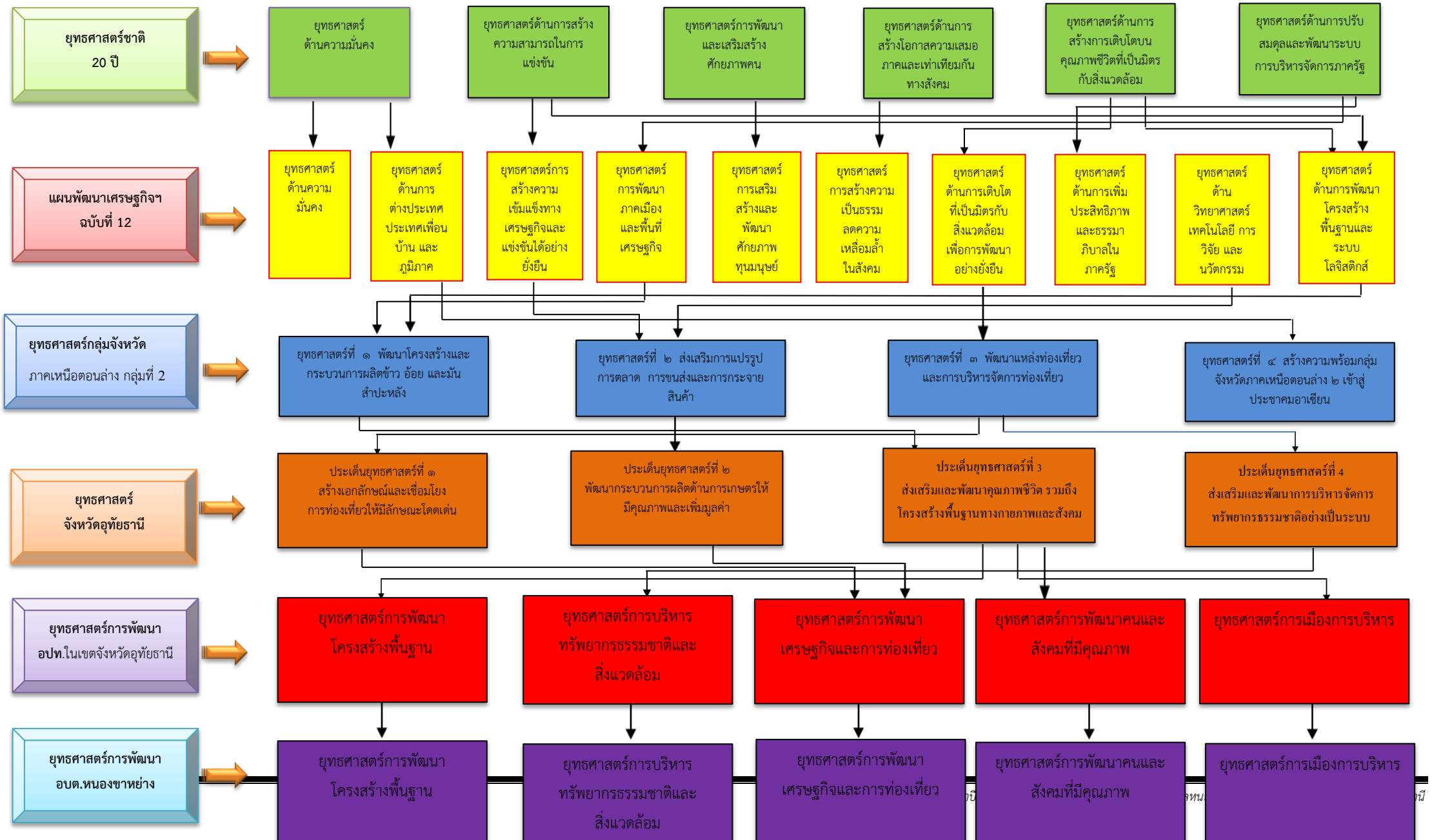

ส่วนที่ ๓
การนำแผนพัฒนาท้องถิ่นไปสู่การปฏิบัติ

๑. ยุทธศาสตร์การพัฒนาและแผนงาน

ที่	ยุทธศาสตร์	ด้าน	แผนงาน	หน่วยงานรับผิดชอบ	หน่วยงานสนับสนุน
๑.	**ด้านการพัฒนาโครงสร้างพื้นฐาน**	-ด้านบริการชุมชนและสังคม -ด้านการเศรษฐกิจ	-แผนงานเคหะและชุมชน -แผนงานอุตสาหกรรมและการโยธา -แผนงานการเกษตร -แผนงานการพาณิชย์	-กองช่าง	อบต.หนองขาหย่าง
๒.	**ด้านการบริหารทรัพยากรธรรมชาติและสิ่งแวดล้อม**	-ด้านการเศรษฐกิจ -ด้านบริการชุมชนและสังคม	-แผนงานการเกษตร -แผนงานความเข้มแข็งของชุมชน -แผนงานเคหะและชุมชน	-สำนักปลัด -กองช่าง	อบต.หนองขาหย่าง
๓.	**ด้านการพัฒนาเศรษฐกิจ**	-ด้านการเศรษฐกิจ -ด้านบริการชุมชนและสังคม	-แผนงานการเกษตร -แผนงานความเข้มแข็งของชุมชน	สำนักปลัด	อบต.หนองขาหย่าง
๔	**ด้านการพัฒนาคนและสังคมที่มีคุณภาพ**	-ด้านบริการชุมชนและสังคม -ด้านการดำเนินงานอื่น -ด้านบริหารทั่วไป	-แผนงานบริหารงานทั่วไป -แผนงานสาธารณสุข -แผนงานสังคมสงเคราะห์ -แผนงานสร้างความเข้มแข็งของชุมชน -แผนงานการศึกษา -แผนงานการศาสนา วัฒนธรรมและนันทนาการ -แผนงานงบกลาง	-สำนักปลัด -กองการศึกษาฯ	อบต.หนองขาหย่าง
๕	**ด้านการเมืองการบริหาร**	-ด้านบริหารทั่วไป -ด้านบริการชุมชนและสังคม	-แผนงานบริหารงานทั่วไป -แผนงานการรักษาความสงบภายใน	-สำนักปลัด -กองช่าง -กองคลัง -กองการศึกษา ฯ	อบต.หนองขาหย่าง
รวม	**๕ ยุทธศาสตร์**	**๔ ด้าน**	**๑๒ แผนงาน**	**๔ สำนัก/กอง**	

แผนพัฒนาท้องถิ่น (พ.ศ.๒๕๖๑- ๒๕๖๕)

องค์การบริหารส่วนตำบลหนองขาหย่าง

ยุทธศาสตร์	ปี ๒๕๖๑		ปี ๒๕๖๒		ปี ๒๕๖๓		ปี ๒๕๖๔		ปี ๒๕๖๕		รวม ๕ ปี	
	จำนวนโครงการ	งบประมาณ (บาท)	จำนวนโครงการ	งบประมาณ (บาท)	จำนวนโครงการ	งบประมาณ (บาท)	จำนวนโครงการ	งบประมาณ (บาท)	จำนวนโครงการ	งบประมาณ (บาท)	จำนวนโครงการ	งบประมาณ (บาท)
๑. ยุทธศาสตร์การพัฒนา อปท ที่ ๑												
ด้านการพัฒนาโครงสร้างพื้นฐาน												
๑.๑ แผนงานเคหะชุมชน	๔	๕๑๐,๐๐๐	๔	๕๑๐,๐๐๐	๓๑	๗,๗๘๐,๐๐๐	๓๑	๗,๗๘๐,๐๐๐	๓๑	๗,๗๘๐,๐๐๐	๑๐๑	๒๔,๓๖๐,๐๐๐
๑.๒ แผนงานการอุตสาหกรรมและการโยธา	๙๑	๙๒,๑๐๒,๐๐๐	๙๔	๙๔,๖๐๒,๐๐๐	๑๒๕	๑๑๖,๗๖๕,๐๐๐	๑๒๕	๑๑๖,๗๖๕,๐๐๐	๑๒๕	๑๑๖,๗๖๕,๐๐๐	๕๖๐	๕๓๖,๙๙๙,๐๐๐
๑.๓ แผนงานการเกษตร	๗๐	๑๐,๐๒๖,๐๐๐	๖๙	๘,๗๐๖,๐๐๐	๑๑๐	๒๒,๔๓๒,๐๐๐	๑๑๐	๒๒,๔๓๒,๐๐๐	๑๑๐	๒๒,๔๓๒,๐๐๐	๔๖๙	๘๖,๐๒๘,๐๐๐
๑.๔ แผนงานการพาณิชย์	๒๒	๑๐,๗๔๕,๐๓๐	๑๘	๗,๒๔๕,๐๓๐	๓๗	๑๙,๕๔๕,๐๓๐	๓๗	๑๙,๕๔๕,๐๓๐	๓๗	๑๙,๕๔๕,๐๓๐	๑๕๑	๗๖,๖๒๕,๑๕๐
รวม	**๑๘๓**	**๑๑๒,๘๗๓,๐๓๐**	**๑๘๑**	**๑๑๐,๕๕๓,๐๓๐**	**๓๐๓**	**๑๖๖,๕๒๒,๐๓๐**	**๓๐๓**	**๑๖๖,๕๒๒,๐๓๐**	**๓๐๓**	**๑๖๖,๕๒๒,๐๓๐**	**๑,๒๘๑**	**๗๒๔,๐๑๒,๑๕๐**
๒. ยุทศาสตร์การพัฒนา อปท ที่ ๒												
ด้านการพัฒนาทรัพยากรธรรมชาติฯ												
๒.๑ แผนงานการเกษตร	๘	๓๐๐,๐๐๐	๘	๓๐๐,๐๐๐	๘	๓๐๐,๐๐๐	๘	๓๐๐,๐๐๐	๘	๓๐๐,๐๐๐	๔๐	๑,๕๐๐,๐๐๐
๒.๒ แผนงานเคหะชุมชน	๓	๒๑๐,๐๐๐	๓	๒๑๐,๐๐๐	๓	๒๑๐,๐๐๐	๓	๒๑๐,๐๐๐	๓	๒๑๐,๐๐๐	๑๕	๑,๐๕๐,๐๐๐
รวม	**๑๑**	**๕๑๐,๐๐๐**	**๑๑**	**๕๑๐,๐๐๐**	**๑๑**	**๕๑๐,๐๐๐**	**๑๑**	**๕๑๐,๐๐๐**	**๑๑**	**๕๑๐,๐๐๐**	**๕๕**	**๒,๕๕๐,๐๐๐**
๓. ยุทธศาสตร์การพัฒนา อปท ที่ ๓												
ด้านการพัฒนาด้านเศรษฐกิจ												
๓.๑ แผนงานการเกษตร	๓	๑๕๐,๐๐๐	๓	๑๕๐,๐๐๐	๔	๑๖๕,๐๐๐	๔	๑๖๕,๐๐๐	๔	๑๖๕,๐๐๐	๑๘	๗๙๕,๐๐๐
๓.๒ แผนงานสร้างความเข้มแข็งของชุมชน	๑๗		๑๗		๑๗				๑๗		๘๕	๔,๐๕๐,๐๐๐

		๘๑๐,๐๐๐		๘๑๐,๐๐๐		๘๑๐,๐๐๐	๑๗	๘๑๐,๐๐๐		๘๑๐,๐๐๐		
รวม	**๒๐**	**๙๖๐,๐๐๐**	**๒๐**	**๙๖๐,๐๐๐**	**๒๑**	**๙๗๕,๐๐๐**	**๒๑**	**๙๗๕,๐๐๐**	**๒๑**	**๙๗๕,๐๐๐**	**๑๐๓**	**๔,๘๔๕,๐๐๐**

แบบ ผ.๐๑

บัญชีสรุปโครงการพัฒนา

แผนพัฒนาท้องถิ่น (พ.ศ.๒๕๖๑- ๒๕๖๕)

องค์การบริหารส่วนตำบลหนองขาหย่าง

ยุทธศาสตร์	ปี ๒๕๖๑		ปี ๒๕๖๒		ปี ๒๕๖๓		ปี ๒๕๖๔		ปี ๒๕๖๕		รวม ๔ ปี	
	จำนวนโครงการ	งบประมาณ (บาท)	จำนวนโครงการ	งบประมาณ (บาท)	จำนวนโครงการ	งบประมาณ (บาท)	จำนวนโครงการ	งบประมาณ (บาท)	จำนวนโครงการ	งบประมาณ (บาท)	จำนวนโครงการ	งบประมาณ (บาท)
๔. ยุทธศาสตร์การพัฒนา อปท ที่ ๔												
ด้านการพัฒนาคนและสังคมที่มีคุณภาพ												
๔.๑ แผนงานบริหารงานทั่วไป	๒	๓๐,๐๐๐	๒	๓๐,๐๐๐	๖	๑๑๐,๐๐๐	๖	๑๑๐,๐๐๐	๖	๑๑๐,๐๐๐	๒๒	๓๙๐,๐๐๐
๔.๒ แผนงานสาธารณสุข	๖	๕๒๕,๐๐๐	๖	๕๒๕,๐๐๐	๒๗	๖,๓๑๕,๐๐๐	๒๗	๖,๓๑๕,๐๐๐	๒๗	๖,๓๑๕,๐๐๐	๙๓	๑๙,๙๙๕,๐๐๐
๔.๓ แผนงานสังคมสงเคราะห์	๒๒	๑,๓๐๕,๐๐๐	๒๒	๑,๓๐๕,๐๐๐	๒๓	๑,๔๐๕,๐๐๐	๒๓	๑,๔๐๕,๐๐๐	๒๓	๑,๔๐๕,๐๐๐	๑๑๓	๖,๘๒๕,๐๐๐
๔.๔ แผนงานสร้างความเข้มแข็งของชุมชน	๑๖	๔๗๕,๐๐๐	๑๖	๔๗๕,๐๐๐	๒๗	๓,๔๘๐,๐๐๐	๒๗	๓,๔๘๐,๐๐๐	๒๗	๓,๔๘๐,๐๐๐	๑๑๓	๑๑,๓๙๐,๐๐๐
๔.๕ แผนงานการศึกษา	๓๑	๓,๐๒๓,๐๐๐	๓๒	๒,๒๒๓,๐๐๐	๔๙	๖๔,๔๔๓,๐๐๐	๔๙	๖๔,๔๔๓,๐๐๐	๔๙	๖๔,๔๔๓,๐๐๐	๒๑๐	๑๙๘,๕๗๕,๐๐๐
๔.๖ แผนงานการศาสนาวัฒนธรรมและนันทนาการ	๙	๖๒๐,๐๐๐	๘	๔๒๐,๐๐๐	๑๖	๙๕,๐๐๐	๑๖	๙๕,๐๐๐	๑๖	๙๕,๐๐๐	๖๕	๑,๓๒๕,๐๐๐
๔.๗ แผนงานงบกลาง	๔	๑๒,๔๕๕,๖๐๐	๔	๑๒,๘๓๒,๔๐๐	๕	๑๒,๘๖๒,๔๐๐	๕	๑๒,๘๖๒,๔๐๐	๕	๑๒,๘๖๒,๔๐๐	๒๓	๖๓,๘๗๕,๒๐๐
รวม	**๙๐**	**๑๘,๔๓๓,๖๐๐**	**๙๐**	**๑๗,๘๑๐,๔๐๐**	**๑๕๓**	**๘๘,๗๑๐,๔๐๐**	**๑๕๓**	**๘๘,๗๑๐,๔๐๐**	**๑๕๓**	**๘๘,๗๑๐,๔๐๐**	**๖๓๙**	**๓๐๒,๓๗๕,๒๐๐**

๕. ยุทธศาสสตร์การพัฒนา อปท ที่ ๕												
ด้านการพัฒนาการเมืองการบริหาร												
๕.๑ แผนงานบริหารงานทั่วไป	๑๖	๘๘๐,๐๐๐	๑๖	๘๘๐,๐๐๐	๑๗	๑,๑๘๐,๐๐๐	๑๗	๑,๑๘๐,๐๐๐	๑๗	๑,๑๘๐,๐๐๐	๘๓	๕,๓๐๐,๐๐๐
๕.๒ แผนงานรักษาความสงบภายใน	๖	๘๙๕,๐๐๐	๖	๘๙๕,๐๐๐	๑๑	๓,๑๐๕,๐๐๐	๑๑	๓,๑๐๕,๐๐๐	๑๑	๓,๑๐๕,๐๐๐	๔๕	๑๑,๑๐๕,๐๐๐
รวม	**๒๒**	**๑,๗๗๕,๐๐๐**	**๒๒**	**๑,๗๗๕,๐๐๐**	**๒๘**	**๔,๒๘๕,๐๐๐**	**๒๘**	**๔,๒๘๕,๐๐๐**	**๒๘**	**๔,๒๘๕,๐๐๐**	**๑๒๘**	**๑๖,๔๐๕,๐๐๐**
รวมทั้งสิ้น	**๓๒๖**	**๑๓๔,๕๕๑,๖๓๐**	**๓๒๔**	**๑๓๑,๖๐๘,๔๓๐**	**๕๑๖**	**๒๖๑,๐๐๒,๔๓๐**	**๕๑๖**	**๒๖๑,๐๐๒,๔๓๐**	**๕๑๖**	**๒๖๑,๐๐๒,๔๓๐**	**๒,๒๐๖**	**๑,๐๕๐,๑๘๗,๓๕๐**

แบบ ผ. ๐๒

รายละเอียดโครงการพัฒนา
แผนพัฒนาท้องถิ่นห้าปี (พ.ศ. ๒๕๖๑ – ๒๕๖๕)
สำหรับองค์กรปกส่วนท้องถิ่นดำเนินการ
องค์การบริหารส่วนตำบลหนองขาหย่าง

ก. ยุทธศาสตร์จังหวัดที่ 3 ส่งเสริมและพัฒนาคุณภาพชีวิต รวมถึงโครงการสร้างพื้นฐานทางกายภาพ และสังคม
ข. ยุทธศาสตร์การพัฒนาของ อปท. ในเขตจังหวัดอุทัยธานี ยุทธศาสตร์ที่ 1 ยุทธศาสตร์การพัฒนาและปรับปรุงโครงสร้างพื้นฐาน
ยุทธศาสตร์การพัฒนา อปท. ที่ ๑ ด้านการพัฒนาโครงสร้างพื้นฐาน

➢ **แผนงานเคหะและชุมชน**

ที่	โครงการ	วัตถุประสงค์	เป้าหมาย (ผลผลิตของโครงการ)	งบประมาณและที่ผ่านมา					ตัวชี้วัด (KPI)	ผลที่คาดว่าจะได้รับ	หน่วยงานที่รับผิดชอบหลัก
				๒๕๖๑	๒๕๖๒	๒๕๖๓	๒๕๖๔	๒๕๖๕			
๑	โคมไฟส่องสว่างทางภายในหมู่บ้าน	เพื่อความปลอดภัยในชีวิตและทรัพย์สิน	เปลี่ยนหลอดนวลจันทร์ เป็นหลอดขาว ทั้งหมด ๕ จุด **ม.๔ ต.หนองขาหย่าง**	๕,๐๐๐	๕,๐๐๐	๕,๐๐๐	๕,๐๐๐	๕,๐๐๐	จำนวนจุดที่ทำการติดตั้งโคมไฟส่องสว่าง	ประชาชนมีความปลอดภัยในชีวิตและทรัพย์สิน	กองช่าง
๒	ซ่อมแซมไฟฟ้าสาธารณะ	เพื่อความปลอดภัยในชีวิตและทรัพย์สิน	ปรับปรุงซ่อมแซมไฟฟ้าสาธารณะ **ม.๕ ต.หนองขาหย่าง**	๕,๐๐๐	๕,๐๐๐	๕,๐๐๐	๕,๐๐๐	๕,๐๐๐	จำนวนจุดที่ซ่อมแซมไฟฟ้าสาธารณะ	ประชาชนมีความปลอดภัยในชีวิตและทรัพย์สิน	กองช่าง
๓	ติดตั้งไฟฟ้าสาธารณะ	เพื่อความปลอดภัยในชีวิตและทรัพย์สิน	ติดตั้งไฟฟ้าสาธารณะ จำนวน ๔ จุด **ม.๗ ต.หนองขาหย่าง**	๒๐๐,๐๐๐	๒๐๐,๐๐๐	๒๐๐,๐๐๐	๒๐๐,๐๐๐	๒๐๐,๐๐๐	จำนวนจุดที่ติดตั้งไฟฟ้าสาธารณะ	ประชาชนมีความปลอดภัยในชีวิตและทรัพย์สิน	กองช่าง
๔	ขยายเขตไฟฟ้า	เพื่อความปลอดภัยในชีวิตและทรัพย์สิน	ขยายเขตไฟฟ้า ระยะทาง ๒ กม. **ม. ๒ ต.ห้วยรอบ**	๓๐๐,๐๐๐	๓๐๐,๐๐๐	๓๐๐,๐๐๐	๓๐๐,๐๐๐	๓๐๐,๐๐๐	ระยะทางที่ทำการขยายเขตไฟฟ้า	ประชาชนมีความปลอดภัยในชีวิตและทรัพย์สิน	กองช่าง

ก. ยุทธศาสตร์จังหวัดที่ 3 ส่งเสริมและพัฒนาคุณภาพชีวิต รวมถึงโครงการสร้างพื้นฐานทางกายภาพ และสังคม

ข. ยุทธศาสตร์การพัฒนาของ อปท. ในเขตจังหวัดอุทัยธานี ยุทธศาสตร์ที่ 1 ยุทธศาสตร์การพัฒนาและปรับปรุงโครงสร้างพื้นฐาน

ยุทธศาสตร์การพัฒนา อปท. ที่ ๑ ด้านการพัฒนาโครงสร้างพื้นฐาน

➢ **แผนงานเคหะและชุมชน**

ที่	โครงการ	วัตถุประสงค์	เป้าหมาย (ผลผลิตของโครงการ)	งบประมาณและที่ผ่านมา					ตัวชี้วัด (KPI)	ผลที่คาดว่าจะได้รับ	หน่วยงานที่รับผิดชอบหลัก
				๒๕๖๑	๒๕๖๒	๒๕๖๓	๒๕๖๔	๒๕๖๕			
๕	ติดตั้งไฟฟ้าสาธารณะ	เพื่อความปลอดภัยในชีวิตและทรัพย์สิน	ติดตั้งไฟฟ้าสาธารณะ ในเขตรับผิดชอบขององค์การบริหารส่วนตำบลหนองขาหย่าง	๑๕๐,๐๐๐	๑๕๐,๐๐๐	๑๕๐,๐๐๐	๑๕๐,๐๐๐	๑๕๐,๐๐๐	จำนวนจุดที่ติดตั้งไฟฟ้าสาธารณะ	ประชาชนมีความปลอดภัยในชีวิตและทรัพย์สิน	กองช่าง
๖	ปรับปรุงและต่อเติมอาคารศูนย์พัฒนาเด็กเล็ก	เพื่อความปลอดภัยในชีวิตและทรัพย์สินและเพิ่มประสิทธิภาพการทำงาน	ปรับปรุงและต่อเติมอาคารศูนย์พัฒนาเด็กเล็ก องค์การบริหารส่วนตำบลหนองขาหย่าง (ตามแบบ อบต.หนองขาหย่าง)	๑,๐๐๐,๐๐๐	๑,๐๐๐,๐๐๐	๑,๐๐๐,๐๐๐	๑,๐๐๐,๐๐๐	๑,๐๐๐,๐๐๐	จำนวนประชาชนที่มาใช้บริการ	เกิดความปลอดภัยในชีวิตและทรัพย์สิน	กองช่าง
๗	ก่อสร้างปรับปรุงซ่อมแซมหอกระจ่ายข่าว	เพื่อให้ประชาชนได้รับข้อมูลข่าวสาร	ก่อสร้างปรับปรุงซ่อมแซมหอกระจายข่าว ในเขตรับผิดชอบขององค์การบริหารส่วนตำบลหนองขาหย่าง	๔๘๐,๐๐๐	๔๘๐,๐๐๐	๔๘๐,๐๐๐	๔๘๐,๐๐๐	๔๘๐,๐๐๐	จำนวนจุดที่ติดตั้งปรับปรุงซ่อมแซมหอกระจายข่าว	ประชาชนได้รับข้อมูลและข่าวสาร	กองช่าง

ก. ยุทธศาสตร์จังหวัดที่ 3 ส่งเสริมและพัฒนาคุณภาพชีวิต รวมถึงโครงการสร้างพื้นฐานทางกายภาพ และสังคม

ข. ยุทธศาสตร์การพัฒนาของ อปท. ในเขตจังหวัดอุทัยธานี ยุทธศาสตร์ที่ 1 ยุทธศาสตร์การพัฒนาและปรับปรุงโครงสร้างพื้นฐาน

ยุทธศาสตร์การพัฒนา อปท. ที่ ๑ ด้านการพัฒนาโครงสร้างพื้นฐาน

➢ **แผนงานเคหะและชุมชน**

ที่	โครงการ	วัตถุประสงค์	เป้าหมาย (ผลผลิตของโครงการ)	งบประมาณและที่ผ่านมา					ตัวชี้วัด (KPI)	ผลที่คาดว่าจะได้รับ	หน่วยงานที่รับผิดชอบหลัก
				๒๕๖๑	๒๕๖๒	๒๕๖๓	๒๕๖๔	๒๕๖๕			
๘.	ขยายเขตไฟฟ้าส่วนภูมิภาค	เพื่อความปลอดภัยในชีวิตและทรัพย์สินของประชาชน	ขยายเขตไฟฟ้าส่วนภูมิภาค ม.๘ ต.หนองขาหย่าง	๒๐๐,๐๐๐	๒๐๐,๐๐๐	๒๐๐,๐๐๐	๒๐๐,๐๐๐	๒๐๐,๐๐๐	ระยะทางที่ทำการขยายเขต	ประชาชนมีความปลอดภัยในชีวิตและทรัพย์สิน	กองช่าง
๙	ปรับปรุงระบบไฟฟ้าสำนักงาน	เพื่ออำนวยความสะดวกในการปฏิบัติงาน	ปรับปรุงระบบไฟฟ้าภายในและภายนอกของสำนักงานองค์การบริหารส่วนตำบลหนองขาหย่าง	๓๕๐,๐๐๐	๓๕๐,๐๐๐	๓๕๐,๐๐๐	๓๕๐,๐๐๐	๓๕๐,๐๐๐	กระแสไฟฟ้าของ อบต. เกิดเหตุขัดข้องน้อยลง	เจ้าหน้าที่ของ อบต. ปฏิบัติงานได้อย่างสดวก	กองช่าง
๑๐	อุดหนุนการไฟฟ้าส่วนภูมิภาค อุทัยธานี ตามโครงการก่อสร้างและปรับปรุงระบบจำหน่ายไฟฟ้า	เพื่ออำนวยความสะดวกในการปฏิบัติงาน และรองรับภาระกิจที่เพิ่มขึ้น	องค์การบริหารส่วยตำบลหนองขาหย่าง	๒๑๐,๐๐๐	๒๑๐,๐๐๐	๒๑๐,๐๐๐	๒๑๐,๐๐๐	๒๑๐,๐๐๐	จำนวนบุคลากรของ อบต. และประชาชนที่เข้าใช้สถานที่	บุคลากร และประชาชน ได้รับความสะดวกในการปฏิบัติงานและการขอรับบริการ	กองช่าง

ก. ยุทธศาสตร์จังหวัดที่ 3 ส่งเสริมและพัฒนาคุณภาพชีวิต รวมถึงโครงการสร้างพื้นฐานทางกายภาพ และสังคม

ข. ยุทธศาสตร์การพัฒนาของ อปท. ในเขตจังหวัดอุทัยธานี ยุทธศาสตร์ที่ 1 ยุทธศาสตร์การพัฒนาและปรับปรุงโครงสร้างพื้นฐาน

ยุทธศาสตร์การพัฒนา อปท. ที่ ๑ ด้านการพัฒนาโครงสร้างพื้นฐาน

➢ **แผนงานเคหะและชุมชน**

ที่	โครงการ	วัตถุประสงค์	เป้าหมาย (ผลผลิตของโครงการ)	งบประมาณและที่ผ่านมา					ตัวชี้วัด (KPI)	ผลที่คาดว่าจะได้รับ	หน่วยงานที่รับผิดชอบหลัก
				๒๕๖๑	๒๕๖๒	๒๕๖๓	๒๕๖๔	๒๕๖๕			
๑๑	ติดตั้ง ปรับปรุงไฟฟ้าสาธารณะ	เพื่อความปลอดภัยในชีวิตและทรัพย์สิน	ปรับปรุงซ่อมแซมไฟฟ้าสาธารณะ **ม. ๑ ต.หนองขาหย่าง**			๒๐๐,๐๐๐	๒๐๐,๐๐๐	๒๐๐,๐๐๐	จำนวนจุดที่ซ่อมแซมไฟฟ้าสาธารณะ	ประชาชนมีความปลอดภัยในชีวิตและทรัพย์สิน	กองช่าง
๑๒	ติดตั้ง ปรับปรุงไฟฟ้าสาธารณะ	เพื่อความปลอดภัยในชีวิตและทรัพย์สิน	ปรับปรุงซ่อมแซมไฟฟ้าสาธารณะ **ม. ๒ ต.หนองขาหย่าง**			๒๐๐,๐๐๐	๒๐๐,๐๐๐	๒๐๐,๐๐๐	จำนวนจุดที่ซ่อมแซมไฟฟ้าสาธารณะ	ประชาชนมีความปลอดภัยในชีวิตและทรัพย์สิน	กองช่าง
๑๓	ติดตั้ง ปรับปรุงไฟฟ้าสาธารณะ	เพื่อความปลอดภัยในชีวิตและทรัพย์สิน	ปรับปรุงซ่อมแซมไฟฟ้าสาธารณะ **ม. ๓ ต.หนองขาหย่าง**			๒๐๐,๐๐๐	๒๐๐,๐๐๐	๒๐๐,๐๐๐	จำนวนจุดที่ซ่อมแซมไฟฟ้าสาธารณะ	ประชาชนมีความปลอดภัยในชีวิตและทรัพย์สิน	กองช่าง

ก. ยุทธศาสตร์จังหวัดที่ 3 ส่งเสริมและพัฒนาคุณภาพชีวิต รวมถึงโครงการสร้างพื้นฐานทางกายภาพ และสังคม

ข. ยุทธศาสตร์การพัฒนาของ อปท. ในเขตจังหวัดอุทัยธานี ยุทธศาสตร์ที่ 1 ยุทธศาสตร์การพัฒนาและปรับปรุงโครงสร้างพื้นฐาน

ยุทธศาสตร์การพัฒนา อปท. ที่ ๑ ด้านการพัฒนาโครงสร้างพื้นฐาน

➢ **แผนงานเคหะและชุมชน**

ที่	โครงการ	วัตถุประสงค์	เป้าหมาย (ผลผลิตของโครงการ)	งบประมาณและที่ผ่านมา					ตัวชี้วัด (KPI)	ผลที่คาดว่าจะได้รับ	หน่วยงานที่รับผิดชอบหลัก
				๒๕๖๑	๒๕๖๒	๒๕๖๓	๒๕๖๔	๒๕๖๕			
๑๔	ติดตั้ง ปรับปรุงไฟฟ้าสาธารณะ	เพื่อความปลอดภัยในชีวิตและทรัพย์สิน	ปรับปรุงซ่อมแซมไฟฟ้าสาธารณะ **ม. ๔ ต.หนองขาหย่าง**			๒๐๐,๐๐๐	๒๐๐,๐๐๐	๒๐๐,๐๐๐	จำนวนจุดที่ซ่อมแซมไฟฟ้าสาธารณะ	ประชาชนมีความปลอดภัยในชีวิตและทรัพย์สิน	กองช่าง
๑๕	ติดตั้ง ปรับปรุงไฟฟ้าสาธารณะ	เพื่อความปลอดภัยในชีวิตและทรัพย์สิน	ปรับปรุงซ่อมแซมไฟฟ้าสาธารณะ **ม. ๕ ต.หนองขาหย่าง**			๒๐๐,๐๐๐	๒๐๐,๐๐๐	๒๐๐,๐๐๐	จำนวนจุดที่ซ่อมแซมไฟฟ้าสาธารณะ	ประชาชนมีความปลอดภัยในชีวิตและทรัพย์สิน	กองช่าง
๑๖	ติดตั้ง ปรับปรุงไฟฟ้าสาธารณะ	เพื่อความปลอดภัยในชีวิตและทรัพย์สิน	ปรับปรุงซ่อมแซมไฟฟ้าสาธารณะ **ม. ๖ ต.หนองขาหย่าง**			๒๐๐,๐๐๐	๒๐๐,๐๐๐	๒๐๐,๐๐๐	จำนวนจุดที่ซ่อมแซมไฟฟ้าสาธารณะ	ประชาชนมีความปลอดภัยในชีวิตและทรัพย์สิน	กองช่าง

ก. ยุทธศาสตร์จังหวัดที่ 3 ส่งเสริมและพัฒนาคุณภาพชีวิต รวมถึงโครงการสร้างพื้นฐานทางกายภาพ และสังคม

ข. ยุทธศาสตร์การพัฒนาของ อปท. ในเขตจังหวัดอุทัยธานี ยุทธศาสตร์ที่ 1 ยุทธศาสตร์การพัฒนาและปรับปรุงโครงสร้างพื้นฐาน

ยุทธศาสตร์การพัฒนา อปท. ที่ ๑ ด้านการพัฒนาโครงสร้างพื้นฐาน

➢ **แผนงานเคหะและชุมชน**

ที่	โครงการ	วัตถุประสงค์	เป้าหมาย (ผลผลิตของโครงการ)	งบประมาณและที่ผ่านมา					ตัวชี้วัด (KPI)	ผลที่คาดว่าจะได้รับ	หน่วยงานที่รับผิดชอบหลัก
				๒๕๖๑	๒๕๖๒	๒๕๖๓	๒๕๖๔	๒๕๖๕			
๑๗	ก่อสร้างหอกระจ่ายข่าว	เพื่อให้ประชาชนได้รับข้อมูลข่าวสาร	ก่อสร้างหอกระจายข่าว **ม. ๗ ต.หนองขาหย่าง**			๒๐๐,๐๐๐	๒๐๐,๐๐๐	๒๐๐,๐๐๐	จำนวนจุดที่ติดตั้ง ปรับปรุง ซ่อมแซมหอกระจายข่าว	ประชาชนได้รับข้อมูลและข่าวสาร	กองช่าง
๑๘	ติดตั้ง ปรับปรุงไฟฟ้าสาธารณะ	เพื่อความปลอดภัยในชีวิตและทรัพย์สิน	ปรับปรุงซ่อมแซมไฟฟ้าสาธารณะ **ม. ๗ ต.หนองขาหย่าง**			๒๐๐,๐๐๐	๒๐๐,๐๐๐	๒๐๐,๐๐๐	จำนวนจุดที่ซ่อมแซมไฟฟ้าสาธารณะ	ประชาชนมีความปลอดภัยในชีวิตและทรัพย์สิน	กองช่าง
๑๙	ติดตั้ง ปรับปรุงไฟฟ้าสาธารณะ	เพื่อความปลอดภัยในชีวิตและทรัพย์สิน	ปรับปรุงซ่อมแซมไฟฟ้าสาธารณะ **ม. ๘ ต.หนองขาหย่าง**			๒๐๐,๐๐๐	๒๐๐,๐๐๐	๒๐๐,๐๐๐	จำนวนจุดที่ซ่อมแซมไฟฟ้าสาธารณะ	ประชาชนมีความปลอดภัยในชีวิตและทรัพย์สิน	กองช่าง

ก. ยุทธศาสตร์จังหวัดที่ 3 ส่งเสริมและพัฒนาคุณภาพชีวิต รวมถึงโครงการสร้างพื้นฐานทางกายภาพ และสังคม

ข. ยุทธศาสตร์การพัฒนาของ อปท. ในเขตจังหวัดอุทัยธานี ยุทธศาสตร์ที่ 1 ยุทธศาสตร์การพัฒนาและปรับปรุงโครงสร้างพื้นฐาน

ยุทธศาสตร์การพัฒนา อปท. ที่ ๑ ด้านการพัฒนาโครงสร้างพื้นฐาน

➢ **แผนงานเคหะและชุมชน**

ที่	โครงการ	วัตถุประสงค์	เป้าหมาย (ผลผลิตของโครงการ)	งบประมาณและที่ผ่านมา					ตัวชี้วัด (KPI)	ผลที่คาดว่าจะได้รับ	หน่วยงานที่รับผิดชอบหลัก
				๒๕๖๑	๒๕๖๒	๒๕๖๓	๒๕๖๔	๒๕๖๕			
๒๐	ติดตั้ง ปรับปรุงไฟฟ้าสาธารณะ	เพื่อความปลอดภัยในชีวิตและทรัพย์สิน	ปรับปรุงซ่อมแซมไฟฟ้าสาธารณะ **ม. ๑ ต.ดอนกลอย**			๒๐๐,๐๐๐	๒๐๐,๐๐๐	๒๐๐,๐๐๐	จำนวนจุดที่ซ่อมแซมไฟฟ้าสาธารณะ	ประชาชนมีความปลอดภัยในชีวิตและทรัพย์สิน	กองช่าง
๒๑	ติดตั้ง ปรับปรุงไฟฟ้าสาธารณะ	เพื่อความปลอดภัยในชีวิตและทรัพย์สิน	ปรับปรุงซ่อมแซมไฟฟ้าสาธารณะ **ม. ๒ ต.ดอนกลอย**			๒๐๐,๐๐๐	๒๐๐,๐๐๐	๒๐๐,๐๐๐	จำนวนจุดที่ซ่อมแซมไฟฟ้าสาธารณะ	ประชาชนมีความปลอดภัยในชีวิตและทรัพย์สิน	กองช่าง
๒๑	ติดตั้ง ปรับปรุงไฟฟ้าสาธารณะ	เพื่อความปลอดภัยในชีวิตและทรัพย์สิน	ปรับปรุงซ่อมแซมไฟฟ้าสาธารณะ **ม. ๓ ต.ดอนกลอย**			๒๐๐,๐๐๐	๒๐๐,๐๐๐	๒๐๐,๐๐๐	จำนวนจุดที่ซ่อมแซมไฟฟ้าสาธารณะ	ประชาชนมีความปลอดภัยในชีวิตและทรัพย์สิน	กองช่าง

ก. ยุทธศาสตร์จังหวัดที่ 3 ส่งเสริมและพัฒนาคุณภาพชีวิต รวมถึงโครงการสร้างพื้นฐานทางกายภาพ และสังคม

ข. ยุทธศาสตร์การพัฒนาของ อปท. ในเขตจังหวัดอุทัยธานี ยุทธศาสตร์ที่ 1 ยุทธศาสตร์การพัฒนาและปรับปรุงโครงสร้างพื้นฐาน

ยุทธศาสตร์การพัฒนา อปท. ที่ ๑ ด้านการพัฒนาโครงสร้างพื้นฐาน

➢ **แผนงานเคหะและชุมชน**

ที่	โครงการ	วัตถุประสงค์	เป้าหมาย (ผลผลิตของโครงการ)	งบประมาณและที่ผ่านมา					ตัวชี้วัด (KPI)	ผลที่คาดว่าจะได้รับ	หน่วยงานที่รับผิดชอบหลัก
				๒๕๖๑	๒๕๖๒	๒๕๖๓	๒๕๖๔	๒๕๖๕			
๒๒	ติดตั้ง ปรับปรุงไฟฟ้าสาธารณะ	เพื่อความปลอดภัยในชีวิตและทรัพย์สิน	ปรับปรุงซ่อมแซมไฟฟ้าสาธารณะ **ม. ๔ ต.ดอนกลอย**			๒๐๐,๐๐๐	๒๐๐,๐๐๐	๒๐๐,๐๐๐	จำนวนจุดที่ซ่อมแซมไฟฟ้าสาธารณะ	ประชาชนมีความปลอดภัยในชีวิตและทรัพย์สิน	กองช่าง
๒๓	ติดตั้ง ปรับปรุงไฟฟ้าสาธารณะ	เพื่อความปลอดภัยในชีวิตและทรัพย์สิน	ปรับปรุงซ่อมแซมไฟฟ้าสาธารณะ **ม. ๕ ต.ดอนกลอย**			๒๐๐,๐๐๐	๒๐๐,๐๐๐	๒๐๐,๐๐๐	จำนวนจุดที่ซ่อมแซมไฟฟ้าสาธารณะ	ประชาชนมีความปลอดภัยในชีวิตและทรัพย์สิน	กองช่าง
๒๔	ติดตั้ง ปรับปรุงไฟฟ้าสาธารณะ	เพื่อความปลอดภัยในชีวิตและทรัพย์สิน	ปรับปรุงซ่อมแซมไฟฟ้าสาธารณะ **ม. ๖ ต.ดอนกลอย**			๒๐๐,๐๐๐	๒๐๐,๐๐๐	๒๐๐,๐๐๐	จำนวนจุดที่ซ่อมแซมไฟฟ้าสาธารณะ	ประชาชนมีความปลอดภัยในชีวิตและทรัพย์สิน	กองช่าง

ก. ยุทธศาสตร์จังหวัดที่ 3 ส่งเสริมและพัฒนาคุณภาพชีวิต รวมถึงโครงการสร้างพื้นฐานทางกายภาพ และสังคม

ข. ยุทธศาสตร์การพัฒนาของ อปท. ในเขตจังหวัดอุทัยธานี ยุทธศาสตร์ที่ 1 ยุทธศาสตร์การพัฒนาและปรับปรุงโครงสร้างพื้นฐาน

ยุทธศาสตร์การพัฒนา อปท. ที่ ๑ ด้านการพัฒนาโครงสร้างพื้นฐาน

➢ **แผนงานเคหะและชุมชน**

ที่	โครงการ	วัตถุประสงค์	เป้าหมาย (ผลผลิตของโครงการ)	งบประมาณและที่ผ่านมา					ตัวชี้วัด (KPI)	ผลที่คาดว่าจะได้รับ	หน่วยงานที่รับผิดชอบหลัก
				๒๕๖๑	๒๕๖๒	๒๕๖๓	๒๕๖๔	๒๕๖๕			
๒๕	ติดตั้ง ปรับปรุงไฟฟ้าสาธารณะ	เพื่อความปลอดภัยในชีวิตและทรัพย์สิน	ปรับปรุงซ่อมแซมไฟฟ้าสาธารณะ **ม. ๑ ต.ทุ่งพึ่ง**			๒๐๐,๐๐๐	๒๐๐,๐๐๐	๒๐๐,๐๐๐	จำนวนจุดที่ซ่อมแซมไฟฟ้าสาธารณะ	ประชาชนมีความปลอดภัยในชีวิตและทรัพย์สิน	กองช่าง
๒๕	ติดตั้ง ปรับปรุงไฟฟ้าสาธารณะ	เพื่อความปลอดภัยในชีวิตและทรัพย์สิน	ปรับปรุงซ่อมแซมไฟฟ้าสาธารณะ **ม. ๒ ต.ทุ่งพึ่ง**			๒๐๐,๐๐๐	๒๐๐,๐๐๐	๒๐๐,๐๐๐	จำนวนจุดที่ซ่อมแซมไฟฟ้าสาธารณะ	ประชาชนมีความปลอดภัยในชีวิตและทรัพย์สิน	กองช่าง
๒๖	ติดตั้ง ปรับปรุงไฟฟ้าสาธารณะ	เพื่อความปลอดภัยในชีวิตและทรัพย์สิน	ปรับปรุงซ่อมแซมไฟฟ้าสาธารณะจากบ้านนายธวัชชัย นาคใย ถึงบ้านนายเวก สินจฉัตร **ม. ๓ ต.ทุ่งพึ่ง**			๒๐๐,๐๐๐	๒๐๐,๐๐๐	๒๐๐,๐๐๐	จำนวนจุดที่ซ่อมแซมไฟฟ้าสาธารณะ	ประชาชนมีความปลอดภัยในชีวิตและทรัพย์สิน	กองช่าง

ก. ยุทธศาสตร์จังหวัดที่ 3 ส่งเสริมและพัฒนาคุณภาพชีวิต รวมถึงโครงการสร้างพื้นฐานทางกายภาพ และสังคม

ข. ยุทธศาสตร์การพัฒนาของ อปท. ในเขตจังหวัดอุทัยธานี ยุทธศาสตร์ที่ 1 ยุทธศาสตร์การพัฒนาและปรับปรุงโครงสร้างพื้นฐาน

ยุทธศาสตร์การพัฒนา อปท. ที่ ๑ ด้านการพัฒนาโครงสร้างพื้นฐาน

➢ **แผนงานเคหะและชุมชน**

ที่	โครงการ	วัตถุประสงค์	เป้าหมาย (ผลผลิตของโครงการ)	งบประมาณและที่ผ่านมา					ตัวชี้วัด (KPI)	ผลที่คาดว่าจะได้รับ	หน่วยงานที่รับผิดชอบหลัก
				๒๕๖๑	๒๕๖๒	๒๕๖๓	๒๕๖๔	๒๕๖๕			
๒๗	ติดตั้ง ปรับปรุงไฟฟ้าสาธารณะ	เพื่อความปลอดภัยในชีวิตและทรัพย์สิน	ปรับปรุงซ่อมแซมไฟฟ้าสาธารณะ **ม. ๔ ต.ทุ่งพึ่ง**			๒๐๐,๐๐๐	๒๐๐,๐๐๐	๒๐๐,๐๐๐	จำนวนจุดที่ซ่อมแซมไฟฟ้าสาธารณะ	ประชาชนมีความปลอดภัยในชีวิตและทรัพย์สิน	กองช่าง
๒๘	ติดตั้ง ปรับปรุงไฟฟ้าสาธารณะ	เพื่อความปลอดภัยในชีวิตและทรัพย์สิน	ปรับปรุงซ่อมแซมไฟฟ้าสาธารณะ **ม. ๕ ต.ทุ่งพึ่ง**			๒๐๐,๐๐๐	๒๐๐,๐๐๐	๒๐๐,๐๐๐	จำนวนจุดที่ซ่อมแซมไฟฟ้าสาธารณะ	ประชาชนมีความปลอดภัยในชีวิตและทรัพย์สิน	กองช่าง
๒๙	ติดตั้ง ปรับปรุงไฟฟ้าสาธารณะ	เพื่อความปลอดภัยในชีวิตและทรัพย์สิน	ปรับปรุงซ่อมแซมไฟฟ้าสาธารณะ **ม. ๖ ต.ทุ่งพึ่ง**			๒๐๐,๐๐๐	๒๐๐,๐๐๐	๒๐๐,๐๐๐	จำนวนจุดที่ซ่อมแซมไฟฟ้าสาธารณะ	ประชาชนมีความปลอดภัยในชีวิตและทรัพย์สิน	กองช่าง
๓๐	ติดตั้ง ปรับปรุงไฟฟ้าสาธารณะ	เพื่อความปลอดภัยในชีวิตและทรัพย์สิน	ปรับปรุงซ่อมแซมไฟฟ้าสาธารณะ **ม. ๗ ต.ทุ่งพึ่ง**			๒๐๐,๐๐๐	๒๐๐,๐๐๐	๒๐๐,๐๐๐	จำนวนจุดที่ซ่อมแซมไฟฟ้าสาธารณะ	ประชาชนมีความปลอดภัยในชีวิตและทรัพย์สิน	กองช่าง

ก. ยุทธศาสตร์จังหวัดที่ 3 ส่งเสริมและพัฒนาคุณภาพชีวิต รวมถึงโครงการสร้างพื้นฐานทางกายภาพ และสังคม

ข. ยุทธศาสตร์การพัฒนาของ อปท. ในเขตจังหวัดอุทัยธานี ยุทธศาสตร์ที่ 1 ยุทธศาสตร์การพัฒนาและปรับปรุงโครงสร้างพื้นฐาน

ยุทธศาสตร์การพัฒนา อปท. ที่ ๑ ด้านการพัฒนาโครงสร้างพื้นฐาน

➢ **แผนงานเคหะและชุมชน**

ที่	โครงการ	วัตถุประสงค์	เป้าหมาย (ผลผลิตของโครงการ)	งบประมาณและที่ผ่านมา					ตัวชี้วัด (KPI)	ผลที่คาดว่าจะได้รับ	หน่วยงานที่รับผิดชอบหลัก
				๒๕๖๑	๒๕๖๒	๒๕๖๓	๒๕๖๔	๒๕๖๕			
๓๑	ติดตั้ง ปรับปรุงไฟฟ้าสาธารณะ	เพื่อความปลอดภัยในชีวิตและทรัพย์สิน	ปรับปรุงซ่อมแซมไฟฟ้าสาธารณะ **ม. ๑ ต.ห้วยรอบ**			๒๐๐,๐๐๐	๒๐๐,๐๐๐	๒๐๐,๐๐๐	จำนวนจุดที่ซ่อมแซมไฟฟ้าสาธารณะ	ประชาชนมีความปลอดภัยในชีวิตและทรัพย์สิน	กองช่าง
๓๒	ติดตั้ง ปรับปรุงไฟฟ้าสาธารณะ	เพื่อความปลอดภัยในชีวิตและทรัพย์สิน	ปรับปรุงซ่อมแซมไฟฟ้าสาธารณะ **ม. ๒ ต.ห้วยรอบ**			๒๐๐,๐๐๐	๒๐๐,๐๐๐	๒๐๐,๐๐๐	จำนวนจุดที่ซ่อมแซมไฟฟ้าสาธารณะ	ประชาชนมีความปลอดภัยในชีวิตและทรัพย์สิน	กองช่าง
๓๓	ติดตั้ง ปรับปรุงไฟฟ้าสาธารณะ	เพื่อความปลอดภัยในชีวิตและทรัพย์สิน	ปรับปรุงซ่อมแซมไฟฟ้าสาธารณะ **ม. ๓ ต.ห้วยรอบ**			๒๐๐,๐๐๐	๒๐๐,๐๐๐	๒๐๐,๐๐๐	จำนวนจุดที่ซ่อมแซมไฟฟ้าสาธารณะ	ประชาชนมีความปลอดภัยในชีวิตและทรัพย์สิน	กองช่าง
๓๔	ปรับปรุงไฟฟ้าระบบไฟฟ้าสาธารณะ	เพื่อความปลอดภัยในชีวิตและทรัพย์สิน	ในเขตรับผิดชอบองค์การบริหารส่วนตำบลหนองขาหย่าง			๖๐๐,๐๐๐	๖๐๐,๐๐๐	๖๐๐,๐๐๐	จำนวนจุดที่ปรับปรุงไฟฟ้าสาธารณะ	ประชาชนมีความปลอดภัยในชีวิตและทรัพย์สิน	กองช่าง

ก. ยุทธศาสตร์จังหวัดที่ ๓ ส่งเสริมและพัฒนาคุณภาพชีวิต รวมถึงโครงการสร้างพื้นฐานทางกายภาพ และสังคม
ข. ยุทธศาสตร์การพัฒนาของ อปท. ในเขตจังหวัดอุทัยธานี ยุทธศาสตร์ที่ ๑ ยุทธศาสตร์การพัฒนาและปรับปรุงโครงสร้างพื้นฐาน
ยุทธศาสตร์การพัฒนา อปท. ที่ ๑ ด้านการพัฒนาโครงสร้างพื้นฐาน

➢ แผนงานอุตสาหกรรมและการโยธา

ที่	โครงการ	วัตถุประสงค์	เป้าหมาย (ผลผลิตของโครงการ)	งบประมาณและที่ผ่านมา					ตัวชี้วัด (KPI)	ผลที่คาดว่าจะได้รับ	หน่วยงานที่รับผิดชอบหลัก
				๒๕๖๑	๒๕๖๒	๒๕๖๓	๒๕๖๔	๒๕๖๕			
๑	ก่อสร้างถนน คสล.	เพื่อให้ประชาชนได้มีความสะดวกสบายในการคมนาคม	ก่อสร้างถนน คสล. จากบ้านเลขที่ ๒๘ ถึงบ้านเลขที่ ๑๙/๑ ต่อจากของเดิมครั้งที่แล้ว เหลือประมาณ ๕๐๐ เมตร พร้อมวางท่อขนาด ๓๐ นิ้ว จำนวน ๕ ท่อน ๒ ช่อง ม.๑ ต.หนองขาหย่าง	๑,๐๐๐,๐๐๐	๑,๐๐๐,๐๐๐	๑,๐๐๐,๐๐๐	๑,๐๐๐,๐๐๐	๑,๐๐๐,๐๐๐	ร้อยละหรือจำนวนครัวเรือนที่ได้รับความสะดวกในการคมนาคม	ประชาชนได้รับความสะดวกสบายในการคมนาคม	กองช่าง
๒	ก่อสร้างถนน คสล.	เพื่อให้ประชาชนได้มีความสะดวกสบายในการคมนาคม	ก่อสร้างถนน คสล. พร้อมวางท่อระบายน้ำ ขนาด Ø ๐.๒๐ จำนวน๕ ท่อน ๒ ช่อง จากแยกคอนกรีตหน้าบ้านเลขที่ ๒ ถึงบ้านเลขที่ ๔๐ ระยะทาง ๖๐๐ เมตร ม.๑ ต.หนองขาหย่าง	๑,๒๐๐,๐๐๐	๑,๒๐๐,๐๐๐	๑,๒๐๐,๐๐๐	๑,๒๐๐,๐๐๐	๑,๒๐๐,๐๐๐	ร้อยละหรือจำนวนครัวเรือนที่ได้รับความสะดวกในการคมนาคม	ประชาชนได้รับความสะดวกสบายในการคมนาคม	กองช่าง
๓	ก่อสร้างถนน คสล ม.๑ ต.หนองขาหย่าง.	เพื่อให้ประชาชนได้รับความสะดวกสบายในการคมนาคม	ก่อสร้างถนน คสล. ขนาดความกว้าง ๔ เมตร ยาว ๒๖๗ เมตร (หนา) ๐.๑๕ เมตร หรือปริมาณเทคอนกรีตต้องไม่น้อนกว่า ๑๖๐.๒๐ ลบ.ม. ชนิดไม่มีไหล่ทาง ม.๑ ต.หนองขาหย่าง	๖๑๐,๙๖๖	๖๑๐,๙๖๖	๖๑๐,๙๖๖	๖๑๐,๙๖๖	๖๑๐,๙๖๖	ร้อยละหรือจำนวนครัวเรือนที่ได้รับความสะดวกในการคมนาคม	ประชาชนได้รับความสะดวกสบายในการคมนาคม	กองช่าง

ก. ยุทธศาสตร์จังหวัดที่ ๓ ส่งเสริมและพัฒนาคุณภาพชีวิต รวมถึงโครงการสร้างพื้นฐานทางกายภาพ และสังคม
ข. ยุทธศาสตร์การพัฒนาของ อปท. ในเขตจังหวัดอุทัยธานี ยุทธศาสตร์ที่ ๑ ยุทธศาสตร์การพัฒนาและปรับปรุงโครงสร้างพื้นฐาน
ยุทธศาสตร์การพัฒนา อปท. ที่ ๑ ด้านการพัฒนาโครงสร้างพื้นฐาน

➢ แผนงานอุตสาหกรรมและการโยธา

ที่	โครงการ	วัตถุประสงค์	เป้าหมาย (ผลผลิตของโครงการ)	งบประมาณและที่ผ่านมา					ตัวชี้วัด (KPI)	ผลที่คาดว่าจะได้รับ	หน่วยงานที่รับผิดชอบหลัก
				๒๕๖๑	๒๕๖๒	๒๕๖๓	๒๕๖๔	๒๕๖๕			
๔	ก่อสร้างถนน คสล.	เพื่อให้ประชาชนได้รับความสะดวกสบายในการคมนาคม	ก่อสร้างถนน คสล. ต่อจากคอนกรีตเดิม ถึงบ้านเลขที่ ๑๔๔ กว้าง ๔ เมตร ยาว ๓๐ เมตรหนา ๐.๑๕ เมตร มีไหล่ทาง ม.๒ ต.หนองขาหย่าง	๗๐,๐๐๐	๗๐,๐๐๐	๗๐,๐๐๐	๗๐,๐๐๐	๗๐,๐๐๐	ร้อยละหรือจำนวนครัวเรือนประชาชนที่ได้รับความสะดวกในการคมนาคม	ประชาชนได้รับความสะดวกสบายในการคมนาคม	กองช่าง
๕	ก่อสร้างลานกำลังกาย	เพื่อให้ประชาชน ได้มีสถานที่สำหรับออกกำลังกาย	ถมดินพร้อมเทคอนกรีตลานออกกำลังกาย ม.๒ ต.หนองขาหย่าง	๑๕๐,๐๐๐	๑๕๐,๐๐๐	๑๕๐,๐๐๐	๑๕๐,๐๐๐	๑๕๐,๐๐๐	จำนวนประชาชนที่มาออกกำลังกาย	ประชาชนมีสถานที่สำหรับออกกำลังกายและทำกิจกรรมนันทนาการ	กองช่าง
๖	ก่อสร้างถนน คสล. ม.๓ ต.หนองขาหย่าง	เพื่อให้ประชาชนได้รับความสะดวกสบายในการคมนาคม	ก่อสร้างถนน คสล. ขนาดความกว้าง ๔ เมตร ยาว ๑๐๐ เมตร สูง (หนา) ๐.๑๕ เมตร หรือปริมาณเทคอนกรีตต้องไม่น้อยกว่า ๓๑๔.๔๐ ลบ.ม. ลูกรังไหล่ทางข้างละ ๐.๕๐ เมตร	๒๓๗,๖๔๖	๒๓๗,๖๔๖	๒๓๗,๖๔๖	๒๓๗,๖๔๖	๒๓๗,๖๔๖	ร้อยละหรือจำนวนครัวเรือนประชาชนที่ได้รับความสะดวกในการคมนาคม	ประชาชนได้รับความสะดวกสบายในการคมนาคม	กองช่าง

ก. ยุทธศาสตร์จังหวัดที่ ๓ ส่งเสริมและพัฒนาคุณภาพชีวิต รวมถึงโครงการสร้างพื้นฐานทางกายภาพ และสังคม
ข. ยุทธศาสตร์การพัฒนาของ อปท. ในเขตจังหวัดอุทัยธานี ยุทธศาสตร์ที่ ๑ ยุทธศาสตร์การพัฒนาและปรับปรุงโครงสร้างพื้นฐาน
ยุทธศาสตร์การพัฒนา อปท. ที่ ๑ ด้านการพัฒนาโครงสร้างพื้นฐาน

- **แผนงานอุตสาหกรรมและการโยธา**

ที่	โครงการ	วัตถุประสงค์	เป้าหมาย (ผลผลิตของโครงการ)	งบประมาณและที่ผ่านมา					ตัวชี้วัด (KPI)	ผลที่คาดว่าจะได้รับ	หน่วยงานที่รับผิดชอบหลัก
				๒๕๖๑	๒๕๖๒	๒๕๖๓	๒๕๖๔	๒๕๖๕			
๗	ก่อสร้างถนน คสล.	เพื่อให้ประชาชนได้รับความสะดวกสบายในการคมนาคม	ก่อสร้างถนน คสล. จากทางแยก ม.๕ ถึงวัดหนองระแหงใต้ ระยะทาง ๒,๐๐๐ เมตร ม.๔ ต.หนองขาหย่าง	๓,๔๐๐,๐๐๐	๓,๔๐๐,๐๐๐	๓,๔๐๐,๐๐๐	๓,๔๐๐,๐๐๐	๓,๔๐๐,๐๐๐	๗	ก่อสร้างถนน คสล.	เพื่อให้ประชาชนได้รับความสะดวกสบายในการคมนาคม
๘	ก่อสร้างถนน คสล.	เพื่อให้ประชาชนได้รับความสะดวกสบายในการคมนาคม	ก่อสร้าง คสล. จากบ้านเลขที่ ๔๓ ถึงสะพานหมู่ ๕ ระยะทาง ๒๐๐ ม. กว้าง ๔ เมตร ไหล่ทางตามสภาพ ม.๕ ต.หนองขาหย่าง	๓๓๖,๐๐๐	๓๓๖,๐๐๐	๓๓๖,๐๐๐	๓๓๖,๐๐๐	๓๓๖,๐๐๐	๘	ก่อสร้างถนน คสล.	เพื่อให้ประชาชนได้รับความสะดวกสบายในการคมนาคม
๙	ก่อสร้างถนน คสล.	เพื่อให้ประชาชนได้รับความสะดวกสบายในการคมนาคม	ก่อสร้างถนน คสล. จากบ้านเลขที่ ๑๒ ถึงบ้านเลขที่ ๑๑ ระยะทาง ๓๐๐ เมตร กว้าง ๔ เมตร มีไหล่ทาง ม.๕ ต.หนองขาหย่าง	๕๑๐,๐๐๐	๕๑๐,๐๐๐	๕๑๐,๐๐๐	๕๑๐,๐๐๐	๕๑๐,๐๐๐	๙	ก่อสร้างถนน คสล.	เพื่อให้ประชาชนได้รับความสะดวกสบายในการคมนาคม

ก. ยุทธศาสตร์จังหวัดที่ ๓ ส่งเสริมและพัฒนาคุณภาพชีวิต รวมถึงโครงการสร้างพื้นฐานทางกายภาพ และสังคม
ข. ยุทธศาสตร์การพัฒนาของ อปท. ในเขตจังหวัดอุทัยธานี ยุทธศาสตร์ที่ ๑ ยุทธศาสตร์การพัฒนาและปรับปรุงโครงสร้างพื้นฐาน
ยุทธศาสตร์การพัฒนา อปท. ที่ ๑ ด้านการพัฒนาโครงสร้างพื้นฐาน

- **แผนงานอุตสาหกรรมและการโยธา**

ที่	โครงการ	วัตถุประสงค์	เป้าหมาย (ผลผลิตของโครงการ)	งบประมาณและที่ผ่านมา					ตัวชี้วัด (KPI)	ผลที่คาดว่าจะได้รับ	หน่วยงานที่รับผิดชอบหลัก
				๒๕๖๑	๒๕๖๒	๒๕๖๓	๒๕๖๔	๒๕๖๕			
๑๐	ก่อสร้างถนน คสล.	เพื่อให้ประชาชนได้รับความสะดวกสบายในการคมนาคม	ก่อสร้างถนน คสล. จาก ม.๖ – ม.๗ บ้านหนองแฟบ ม.๖ ต.หนองขาหย่าง	๒๐๐,๐๐๐	๒๐๐,๐๐๐	๒๐๐,๐๐๐	๒๐๐,๐๐๐	๒๐๐,๐๐๐	ร้อยละหรือจำนวนครัวเรือนประชาชนที่ได้รับความสะดวกในการคมนาคม	ประชาชนได้รับความสะดวกสบายในการคมนาคมประชาชนได้รับความสะดวกสบายในการคมนาคมประชาชนได้รับความสะดวกสบายในการคมนาคม	กองช่าง
๑๑	ก่อสร้างถนน คสล.	เพื่อให้ประชาชนได้รับความสะดวกสบายในการคมนาคม	ก่อสร้างถนน คสล. จากบ้านนายอุทัย โหมดเทศ ถึงทางแยกบ้านนายศรีไพร โพธิน ระยะทาง ๔๐๐ เมตร ม.๗ ต.หนองขาหย่าง	๘๐๐,๐๐๐	๘๐๐,๐๐๐	๘๐๐,๐๐๐	๘๐๐,๐๐๐	๘๐๐,๐๐๐	ร้อยละหรือจำนวนครัวเรือนประชาชนที่ได้รับความสะดวกในการคมนาคม	ประชาชนได้รับความสะดวกสบายในการคมนาคม	กองช่าง

๑๒	ก่อสร้างถนน คสล.	เพื่อให้ประชาชนได้รับความสะดวกสบายในการคมนาคม	ก่อสร้างถนน คสล. จากแยกบ้านนางนงค์ จำปา ไปบ้านนางสมหวัง นิรทุกข์ กว้าง ๔ เมตร ยาว ๑๕๑ เมตร มีไหล่ทาง ม.๘ ต.หนองขาหย่าง	๔๐๐,๐๐๐	๔๐๐,๐๐๐	๔๐๐,๐๐๐	๔๐๐,๐๐๐	๔๐๐,๐๐๐	ร้อยละหรือจำนวนครัวเรือนประชาชนที่ได้รับความสะดวกในการคมนาคม	ประชาชนได้รับความสะดวกสบายในการคมนาคม	กองช่าง

ก. ยุทธศาสตร์จังหวัดที่ ๓ ส่งเสริมและพัฒนาคุณภาพชีวิต รวมถึงโครงการสร้างพื้นฐานทางกายภาพ และสังคม
ข. ยุทธศาสตร์การพัฒนาของ อปท. ในเขตจังหวัดอุทัยธานี ยุทธศาสตร์ที่ ๑ ยุทธศาสตร์การพัฒนาและปรับปรุงโครงสร้างพื้นฐาน
ยุทธศาสตร์การพัฒนา อปท. ที่ ๑ ด้านการพัฒนาโครงสร้างพื้นฐาน

➢ แผนงานอุตสาหกรรมและการโยธา

ที่	โครงการ	วัตถุประสงค์	เป้าหมาย (ผลผลิตของโครงการ)	งบประมาณและที่ผ่านมา					ตัวชี้วัด (KPI)	ผลที่คาดว่าจะได้รับ	หน่วยงานที่รับผิดชอบหลัก
				๒๕๖๑	๒๕๖๒	๒๕๖๓	๒๕๖๔	๒๕๖๕			
๑๓	ก่อสร้างถนน คสล.	เพื่อให้ประชาชนได้รับความสะดวกสบายในการคมนาคม	ก่อสร้างถนน คสล. จากบ้านนายสมพร กิ่มเทิ้ง ถึงสามแยก โซล่าเซลล์ ระยะทางประมาณ ๑,๒๐๐ เมตร ม.๗ ต.หนองขาหย่าง	๒,๑๐๐,๐๐๐	๒,๑๐๐,๐๐๐	๒,๑๐๐,๐๐๐	๒,๑๐๐,๐๐๐	๒,๑๐๐,๐๐๐	ร้อยละหรือจำนวนครัวเรือนประชาชนที่ได้รับความสะดวกในการคมนาคม	ประชาชนได้รับความสะดวกสบายในการคมนาคม	กองช่าง
๑๔	ก่อสร้างถนน คสล.	เพื่อให้ประชาชนได้รับความสะดวกสบายในการคมนาคม	ก่อสร้างถนน คสล. จากนานายเสวก สุตโสม ระยะทางประมาณ ๑,๐๐๐ เมตร กว้าง ๖ เมตร พร้อมไหล่ทาง ม.๘ ต.หนองขาหย่าง	๑,๗๐๐,๐๐๐	๑,๗๐๐,๐๐๐	๑,๗๐๐,๐๐๐	๑,๗๐๐,๐๐๐	๑,๗๐๐,๐๐๐	ร้อยละหรือจำนวนครัวเรือนประชาชนที่ได้รับความสะดวกในการคมนาคม	ประชาชนได้รับความสะดวกสบายในการคมนาคม	กองช่าง
๑๕	ก่อสร้างถนน คสล.	เพื่อให้ประชาชนได้รับความสะดวกสบายในการคมนาคม	ก่อสร้างถนน คสล. ม. ๘ ถึง ม.๗ ต.หนองขาหย่าง ตั้งแต่บ้านเลขที่ ๖๘ ถึงนานางสมหมาย สามัญเขตรกรณ์ ม.๘ ต.หนองขาหย่าง	๒๐๐,๐๐๐	๒๐๐,๐๐๐	๒๐๐,๐๐๐	๒๐๐,๐๐๐	๒๐๐,๐๐๐	ร้อยละหรือจำนวนครัวเรือนประชาชนที่ได้รับความสะดวกในการคมนาคม	ประชาชนได้รับความสะดวกสบายในการคมนาคม	กองช่าง

ก. ยุทธศาสตร์จังหวัดที่ ๓ ส่งเสริมและพัฒนาคุณภาพชีวิต รวมถึงโครงการสร้างพื้นฐานทางกายภาพ และสังคม
ข. ยุทธศาสตร์การพัฒนาของ อปท. ในเขตจังหวัดอุทัยธานี ยุทธศาสตร์ที่ ๑ ยุทธศาสตร์การพัฒนาและปรับปรุงโครงสร้างพื้นฐาน
ยุทธศาสตร์การพัฒนา อปท. ที่ ๑ ด้านการพัฒนาโครงสร้างพื้นฐาน

- **แผนงานอุตสาหกรรมและการโยธา**

ที่	โครงการ	วัตถุประสงค์	เป้าหมาย (ผลผลิตของโครงการ)	งบประมาณและที่ผ่านมา					ตัวชี้วัด (KPI)	ผลที่คาดว่าจะได้รับ	หน่วยงานที่รับผิดชอบหลัก
				๒๕๖๑	๒๕๖๒	๒๕๖๓	๒๕๖๔	๒๕๖๕			
๑๖	ก่อสร้างถนน คสล.	เพื่อให้ประชาชนได้รับความสะดวกสบายในการคมนาคม	ก่อสร้างถนน คสล. สายบ้าน คลองหิน ตั้งแต่บ้านเลขที่ ๒ ถึงบ้านเลขที่ ๒๘ ยาวประมาณ ๘๐๐ เมตร กว้าง ๔ เมตร ม.๑ ต.ทุ่งพึ่ง	๑,๖๐๐,๐๐๐	๑,๖๐๐,๐๐๐	๑,๖๐๐,๐๐๐	๑,๖๐๐,๐๐๐	๑,๖๐๐,๐๐๐	ร้อยละหรือจำนวนครัวเรือนประชาชนที่ได้รับความสะดวกในการคมนาคม	ประชาชนได้รับความสะดวกสบายในการคมนาคม	กองช่าง
๑๗	ก่อสร้างถนน คสล.	เพื่อให้ประชาชนได้รับความสะดวกสบายในการคมนาคม	ก่อสร้างถนน คสล. สายทุ่งสมอ – หนองเขื่อนต่อเติมจากถนน คสล. เดิม ระยะทาง ๒,๐๖๐ เมตร (ทำแล้ว ๓๔๐ เมตร) กว้าง ๔ เมตร หนา ๑๕ ซม. ม.๓ ต.ทุ่งพึ่ง	๓,๕๐๐,๐๐๐	๓,๕๐๐,๐๐๐	๓,๕๐๐,๐๐๐	๓,๕๐๐,๐๐๐	๓,๕๐๐,๐๐๐	ร้อยละหรือจำนวนครัวเรือนประชาชนที่ได้รับความสะดวกในการคมนาคม	ประชาชนได้รับความสะดวกสบายในการคมนาคม	กองช่าง
๑๘	ก่อสร้างถนน คสล.	เพื่อให้ประชาชนได้รับความสะดวกสบายในการคมนาคม	ก่อสร้างถนน คสล. จากบ้านเลขที่ ๖/๑ ถึงศูนย์ฝึกอาชีพ ระยะทาง ยาว ๑,๐๐๐ เมตร กว้าง ๕ เมตร ม.๓ ต.ทุ่งพึ่ง	๒,๐๐๐,๐๐๐	๒,๐๐๐,๐๐๐	๒,๐๐๐,๐๐๐	๒,๐๐๐,๐๐๐	๒,๐๐๐,๐๐๐	ร้อยละหรือจำนวนครัวเรือนประชาชนที่ได้รับความสะดวกในการคมนาคม	ประชาชนได้รับความสะดวกสบายในการคมนาคม	กองช่าง

ก. ยุทธศาสตร์จังหวัดที่ ๓ ส่งเสริมและพัฒนาคุณภาพชีวิต รวมถึงโครงการสร้างพื้นฐานทางกายภาพ และสังคม
ข. ยุทธศาสตร์การพัฒนาของ อปท. ในเขตจังหวัดอุทัยธานี ยุทธศาสตร์ที่ ๑ ยุทธศาสตร์การพัฒนาและปรับปรุงโครงสร้างพื้นฐาน
ยุทธศาสตร์การพัฒนา อปท. ที่ ๑ ด้านการพัฒนาโครงสร้างพื้นฐาน

- **แผนงานอุตสาหกรรมและการโยธา**

ที่	โครงการ	วัตถุประสงค์	เป้าหมาย (ผลผลิตของโครงการ)	งบประมาณและที่ผ่านมา					ตัวชี้วัด (KPI)	ผลที่คาดว่าจะได้รับ	หน่วยงานที่รับผิดชอบหลัก
				๒๕๖๑	๒๕๖๒	๒๕๖๓	๒๕๖๔	๒๕๖๕			
๑๙	ก่อสร้างถนน คสล.	เพื่อให้ประชาชนได้รับความสะดวกสบายในการคมนาคม	ก่อสร้างถนน คสล. สายหมู่บ้านทุ่งโป่ง ต่อจากบ้านนางเสนาะ ขวัญสัมฤทธิ์ ม.๒ ไปม.๓ ต.ทุ่งพึ่ง ยาว ๒,๐๐๐ เมตร กว้าง ๔ เมตร ม. ๓ ต.ทุ่งพึ่ง	๔,๑๖๐,๐๐๐	๔,๑๖๐,๐๐๐	๔,๑๖๐,๐๐๐	๔,๑๖๐,๐๐๐	๔,๑๖๐,๐๐๐	ร้อยละหรือจำนวนครัวเรือนประชาชนที่ได้รับความสะดวกในการคมนาคม	ประชาชนได้รับความสะดวกสบายในการคมนาคม	กองช่าง
๒๐	ก่อสร้างถนน คสล.	เพื่อให้ประชาชนได้รับความสะดวกสบายในการคมนาคม	ก่อสร้างถนน คสล. สายทางเข้าสภาตำบล ม. ๔ ถึงบ้านนายเกษียณ หนูกลัด ขนาดกว้าง ๔ เมตร ยาว ๑๐๐ เมตร หนา ๐.๑๕ เมตร ลูกรังไหล่ทางข้างละ ๐.๕๐ เมตร ม.๔ ต.ทุ่งพึ่ง	๒๐๐,๐๐๐	๒๐๐,๐๐๐	๒๐๐,๐๐๐	๒๐๐,๐๐๐	๒๐๐,๐๐๐	ร้อยละหรือจำนวนครัวเรือนประชาชนที่ได้รับความสะดวกในการคมนาคม	ประชาชนได้รับความสะดวกสบายในการคมนาคม	กองช่าง
๒๑	ก่อสร้างถนน คสล.	เพื่อให้ประชาชนได้รับความสะดวกสบายในการคมนาคม	ก่อสร้างถนน คสล. ทางเข้าบ้าน นายประเทือง ละลอก ต่อจากโครงการปีที่แล้ว ตำบลละ ๕ ล้านบาท กว้าง ๔ เมตร ยาว ๒๐๐ เมตร หนา ๐.๑๕ เมตร ลงลูกรังไหล่ทางข้างละ ๐.๕๐ เมตร ม.๔ ต.ทุ่งพึ่ง	๔๐๐,๐๐๐	๔๐๐,๐๐๐	๔๐๐,๐๐๐	๔๐๐,๐๐๐	๔๐๐,๐๐๐	ร้อยละหรือจำนวนครัวเรือนประชาชนที่ได้รับความสะดวกในการคมนาคม	ประชาชนได้รับความสะดวกสบายในการคมนาคม	กองช่าง

ก. ยุทธศาสตร์จังหวัดที่ ๓ ส่งเสริมและพัฒนาคุณภาพชีวิต รวมถึงโครงการสร้างพื้นฐานทางกายภาพ และสังคม
ข. ยุทธศาสตร์การพัฒนาของ อปท. ในเขตจังหวัดอุทัยธานี ยุทธศาสตร์ที่ ๑ ยุทธศาสตร์การพัฒนาและปรับปรุงโครงสร้างพื้นฐาน
ยุทธศาสตร์การพัฒนา อปท. ที่ ๑ ด้านการพัฒนาโครงสร้างพื้นฐาน

➢ แผนงานอุตสาหกรรมและการโยธา

ที่	โครงการ	วัตถุประสงค์	เป้าหมาย (ผลผลิตของโครงการ)	งบประมาณและที่ผ่านมา					ตัวชี้วัด (KPI)	ผลที่คาดว่าจะได้รับ	หน่วยงานที่รับผิดชอบหลัก
				๒๕๖๑	๒๕๖๒	๒๕๖๓	๒๕๖๔	๒๕๖๕			
๒๒	ก่อสร้างถนน คสล.	เพื่อให้ประชาชนได้รับความสะดวกสบายในการคมนาคม	ก่อสร้างถนน คสล. สายบ้านทุ่งใหญ่ – เนินสาธาร กว้าง ๕ เมตร ยาว ๑,๓๐๐ เมตร หนา ๐.๑๕ เมตร ลงลูกรังไหล่ทาง ๐.๕๐ เมตร ม.๔ ต.ทุ่งพึ่ง	๒,๖๐๐,๐๐๐	๒,๖๐๐,๐๐๐	๒,๖๐๐,๐๐๐	๒,๖๐๐,๐๐๐	๒,๖๐๐,๐๐๐	ร้อยละหรือจำนวนครัวเรือนประชาชนที่ได้รับความสะดวกในการคมนาคม	ประชาชนได้รับความสะดวกสบายในการคมนาคม	กองช่าง
๒๓	ก่อสร้างถนน คสล.	เพื่อให้ประชาชนได้รับความสะดวกสบายในการคมนาคม	ก่อสร้างถนน คสล. สายวัดสวนพลู ระยะทาง ๑,๐๐๐ เมตร ม.๕ ต.ทุ่งพึ่ง	๒,๐๐๐,๐๐๐	๒,๐๐๐,๐๐๐	๒,๐๐๐,๐๐๐	๒,๐๐๐,๐๐๐	๒,๐๐๐,๐๐๐	ร้อยละหรือจำนวนครัวเรือนประชาชนที่ได้รับความสะดวกในการคมนาคม	ประชาชนได้รับความสะดวกสบายในการคมนาคม	กองช่าง
๒๔	ก่อสร้างถนน คสล.	เพื่อให้ประชาชนได้รับความสะดวกสบายในการคมนาคม	ก่อสร้างถนน คสล. สายไปสระดอนเปง เริ่มจากบ้านนายวีระยุทธ์ ทองห่อ ถึงบ้านนางทองริม ชูโตศรี ระยะทาง ๕๐๐ เมตร กว้าง ๔ ม. ไม่มีไหล่ทาง ม.๕ ต.ทุ่งพึ่ง	๘๕๐,๐๐๐	๘๕๐,๐๐๐	๘๕๐,๐๐๐	๘๕๐,๐๐๐	๘๕๐,๐๐๐	ร้อยละหรือจำนวนครัวเรือนประชาชนที่ได้รับความสะดวกในการคมนาคม	ประชาชนได้รับความสะดวกสบายในการคมนาคม	กองช่าง

ก. ยุทธศาสตร์จังหวัดที่ ๓ ส่งเสริมและพัฒนาคุณภาพชีวิต รวมถึงโครงการสร้างพื้นฐานทางกายภาพ และสังคม
ข. ยุทธศาสตร์การพัฒนาของ อปท. ในเขตจังหวัดอุทัยธานี ยุทธศาสตร์ที่ ๑ ยุทธศาสตร์การพัฒนาและปรับปรุงโครงสร้างพื้นฐาน
ยุทธศาสตร์การพัฒนา อปท. ที่ ๑ ด้านการพัฒนาโครงสร้างพื้นฐาน

- **แผนงานอุตสาหกรรมและการโยธา**

ที่	โครงการ	วัตถุประสงค์	เป้าหมาย (ผลผลิตของโครงการ)	งบประมาณและที่ผ่านมา					ตัวชี้วัด (KPI)	ผลที่คาดว่าจะได้รับ	หน่วยงานที่รับผิดชอบหลัก
				๒๕๖๑	๒๕๖๒	๒๕๖๓	๒๕๖๔	๒๕๖๕			
๒๕	ก่อสร้างถนน คสล.	เพื่อให้ประชาชนได้รับความสะดวกสบายในการคมนาคม	ก่อสร้างถนน คสล. ม. ๖ ต.ทุ่งพึ่ง ถึง ม.๔ ต.หนองพังค่า ระยะทาง ๑,๕๐๐ เมตร กว้าง ๔ เมตร ไหล่ทาง ๐.๕๐ เมตร ม. ๖ ต. ทุ่งพึ่ง	๒,๖๐๐,๐๐๐	๒,๖๐๐,๐๐๐	๒,๖๐๐,๐๐๐	๒,๖๐๐,๐๐๐	๒,๖๐๐,๐๐๐	ร้อยละหรือจำนวนครัวเรือนประชาชนที่ได้รับความสะดวกในการคมนาคม	ประชาชนได้รับความสะดวกสบายในการคมนาคม	กองช่าง
๒๖.	โครงการก่อสร้างถนน คสล. ม.๓ ต.หนองขาหย่าง	เพื่อให้ประชาชนได้รับความสะดวกสบายในการคมนาคม	ก่อสร้างถนน คสล. ขนาดความกว้าง ๔ เมตร ยาว ๑๐๐ เมตร สูง (หนา) ๐.๑๕ เมตร หรือปริมาณเทคอนกรีตต้องไม่น้อยกว่า ๓๑๔.๔๐ ลบ.ม. ลูกรังไหล่ทางข้างละ ๐.๕๐ เมตร	๒๓๗,๖๔๖	๒๓๗,๖๔๖	๒๓๗,๖๔๖	๒๓๗,๖๔๖	๒๓๗,๖๔๖	ร้อยละหรือจำนวนครัวเรือนที่ได้รับความสะดวกในการคมนาคม	ประชาชนได้รับความสะดวกสบายในการคมนาคม	กองช่าง
๒๗	ก่อสร้างถนน คสล.	เพื่อให้ประชาชนได้รับความสะดวกสบายในการคมนาคม	ก่อสร้างถนน คสล. สายบ้านหนอง สัปโคน กว้าง ๔ เมตร ยาว ๑,๑๐๐ เมตร บ้านหนองไทร ม.๑ ต.ดอนกลอย	๒,๒๐๐,๐๐๐	๒,๒๐๐,๐๐๐	๒,๒๐๐,๐๐๐	๒,๒๐๐,๐๐๐	๒,๒๐๐,๐๐๐	ร้อยละหรือจำนวนครัวเรือนประชาชนที่ได้รับความสะดวกในการคมนาคม	ประชาชนได้รับความสะดวกสบายในการคมนาคม	กองช่าง

ก. ยุทธศาสตร์จังหวัดที่ ๓ ส่งเสริมและพัฒนาคุณภาพชีวิต รวมถึงโครงการสร้างพื้นฐานทางกายภาพ และสังคม
ข. ยุทธศาสตร์การพัฒนาของ อปท. ในเขตจังหวัดอุทัยธานี ยุทธศาสตร์ที่ ๑ ยุทธศาสตร์การพัฒนาและปรับปรุงโครงสร้างพื้นฐาน
ยุทธศาสตร์การพัฒนา อปท. ที่ ๑ ด้านการพัฒนาโครงสร้างพื้นฐาน

- **แผนงานอุตสาหกรรมและการโยธา**

ที่	โครงการ	วัตถุประสงค์	เป้าหมาย (ผลผลิตของโครงการ)	งบประมาณและที่ผ่านมา					ตัวชี้วัด (KPI)	ผลที่คาดว่าจะได้รับ	หน่วยงานที่รับผิดชอบหลัก
				๒๕๖๑	๒๕๖๒	๒๕๖๓	๒๕๖๔	๒๕๖๕			
๒๘	ก่อสร้างถนน คสล.	เพื่อให้ประชาชนได้รับความสะดวกสบายในการคมนาคม	ก่อสร้างถนน คสล. สายใหม่ระยะทาง (๔ X ๑,๒๐๐) ต่อจากถนนเดิมจนถึงถนนลาดยาง สายกาญจนาภิเษก บ้านหนองไทร ม.๑ ต.ดอนกลอย	๒,๒๐๐,๐๐๐	๒,๒๐๐,๐๐๐	๒,๒๐๐,๐๐๐	๒,๒๐๐,๐๐๐	๒,๒๐๐,๐๐๐	ร้อยละหรือจำนวนครัวเรือนประชาชนที่ได้รับความสะดวกในการคมนาคม	ประชาชนได้รับความสะดวกสบายในการคมนาคม	กองช่าง
๒๙	ก่อสร้างถนน คสล.	เพื่อให้ประชาชนได้รับความสะดวกสบายในการคมนาคม	ก่อสร้างถนน คสล ในหมู่บ้าน หนองโรง จนถึงเขตติดต่อเขตพื้นที่ ต.หนองพังค่า ม.๒ ต. ดอนกลอย	๒๐๐,๐๐๐	๒๐๐,๐๐๐	๒๐๐,๐๐๐	๒๐๐,๐๐๐	๒๐๐,๐๐๐	ร้อยละหรือจำนวนครัวเรือนประชาชนที่ได้รับความสะดวกในการคมนาคม	ประชาชนได้รับความสะดวกสบายในการคมนาคม	กองช่าง
๓๐	ก่อสร้างถนน คสล.	เพื่อให้ประชาชนได้รับความสะดวกสบายในการคมนาคม	ก่อสร้างถนน คสล. ข้างโรงเรียนกาญจนาภิเษกวิทยาลัย อุทัยธานี ระยะทาง ๕๐๐ เมตร ม.๒ ต. ดอนกลอย	๙๐๐,๐๐๐	๙๐๐,๐๐๐	๙๐๐,๐๐๐	๙๐๐,๐๐๐	๙๐๐,๐๐๐	ร้อยละหรือจำนวนครัวเรือนประชาชนที่ได้รับความสะดวกในการคมนาคม	ประชาชนได้รับความสะดวกสบายในการคมนาคม	กองช่าง

ก. ยุทธศาสตร์จังหวัดที่ ๓ ส่งเสริมและพัฒนาคุณภาพชีวิต รวมถึงโครงการสร้างพื้นฐานทางกายภาพ และสังคม
ข. ยุทธศาสตร์การพัฒนาของ อปท. ในเขตจังหวัดอุทัยธานี ยุทธศาสตร์ที่ ๑ ยุทธศาสตร์การพัฒนาและปรับปรุงโครงสร้างพื้นฐาน
ยุทธศาสตร์การพัฒนา อปท. ที่ ๑ ด้านการพัฒนาโครงสร้างพื้นฐาน

➢ แผนงานอุตสาหกรรมและการโยธา

ที่	โครงการ	วัตถุประสงค์	เป้าหมาย (ผลผลิตของโครงการ)	งบประมาณและที่ผ่านมา					ตัวชี้วัด (KPI)	ผลที่คาดว่าจะได้รับ	หน่วยงานที่รับผิดชอบหลัก
				๒๕๖๑	๒๕๖๒	๒๕๖๓	๒๕๖๔	๒๕๖๕			
๓๑	ก่อสร้างถนน คสล.	เพื่อให้ประชาชนได้รับความสะดวกสบายในการคมนาคม	ก่อสร้างถนน คสล. สายมะขามเตี้ย – ถนนกาญจนาภิเษก ระยะทาง ๑๘๐ เมตร ม.๔ ต.ดอนกลอย	๓๐๐,๐๐๐	๓๐๐,๐๐๐	๓๐๐,๐๐๐	๓๐๐,๐๐๐	๓๐๐,๐๐๐	ร้อยละหรือจำนวนครัวเรือนประชาชนที่ได้รับความสะดวกในการคมนาคม	ประชาชนได้รับความสะดวกสบายในการคมนาคม	กองช่าง
๓๒	ก่อสร้างถนน คสล.	เพื่อให้ประชาชนได้รับความสะดวกสบายในการคมนาคม	ก่อสร้างถนน คสล พร้อมวางท่อระบายน้ำ Ø๑๐๐ จากริมสระวัดเก้านิ้ว ถึงคลองชลประทานสะเดาเก้านิ้ว ระยะทาง ๖๐ เมตร ม.๔ ต.ดอนกลอย	๒๐๐,๐๐๐	๒๐๐,๐๐๐	๒๐๐,๐๐๐	๒๐๐,๐๐๐	๒๐๐,๐๐๐	ร้อยละหรือจำนวนครัวเรือนประชาชนที่ได้รับความสะดวกในการคมนาคม	ประชาชนได้รับความสะดวกสบายในการคมนาคม	กองช่าง
๓๓	ก่อสร้างถนน คสล.	เพื่อให้ประชาชนได้รับความสะดวกสบายในการคมนาคม	ก่อสร้างถนน คสล. ตั้งแต่บ้านเลขที่ ๕/๑ – บ้านเลขที่ ๓๓ ระยะทาง ๖๐ เมตร ม. ๔ ต. ดอนกลอย	๑๒๐,๐๐๐	๑๒๐,๐๐๐	๑๒๐,๐๐๐	๑๒๐,๐๐๐	๑๒๐,๐๐๐	ร้อยละหรือจำนวนครัวเรือนประชาชนที่ได้รับความสะดวกในการคมนาคม	ประชาชนได้รับความสะดวกสบายในการคมนาคม	กองช่าง

ก. ยุทธศาสตร์จังหวัดที่ ๓ ส่งเสริมและพัฒนาคุณภาพชีวิต รวมถึงโครงการสร้างพื้นฐานทางกายภาพ และสังคม
ข. ยุทธศาสตร์การพัฒนาของ อปท. ในเขตจังหวัดอุทัยธานี ยุทธศาสตร์ที่ ๑ ยุทธศาสตร์การพัฒนาและปรับปรุงโครงสร้างพื้นฐาน
ยุทธศาสตร์การพัฒนา อปท. ที่ ๑ ด้านการพัฒนาโครงสร้างพื้นฐาน

- **แผนงานอุตสาหกรรมและการโยธา**

ที่	โครงการ	วัตถุประสงค์	เป้าหมาย (ผลผลิตของโครงการ)	งบประมาณและที่ผ่านมา					ตัวชี้วัด (KPI)	ผลที่คาดว่าจะได้รับ	หน่วยงานที่รับผิดชอบหลัก
				๒๕๖๑	๒๕๖๒	๒๕๖๓	๒๕๖๔	๒๕๖๕			
๓๔	ก่อสร้างถนน คสล.	เพื่อให้ประชาชนได้รับความสะดวกสบายในการคมนาคม	ก่อสร้างถนน คสล.บริเวณทางสาธารณะข้างบ้านนางบรรทม รงค์ทอง ถึงสามแยกดอนกลอย ระยะทาง ๕๐๐ เมตร กว้าง ๔ เมตร หนา ๐.๑๕ เมตร ไม่มีไหล่ทาง ม. ๕ ต.ดอนกลอย	๑,๐๐๐,๐๐๐	๑,๐๐๐,๐๐๐	๑,๐๐๐,๐๐๐	๑,๐๐๐,๐๐๐	๑,๐๐๐,๐๐๐	ร้อยละหรือจำนวนครัวเรือนประชาชนที่ได้รับความสะดวกในการคมนาคม	ประชาชนได้รับความสะดวกสบายในการคมนาคม	กองช่าง
๓๕	ก่อสร้างถนน คสล.	เพื่อให้ประชาชนได้รับความสะดวกสบายในการคมนาคม	ก่อสร้างถนน คสล สายวัดไฟไหม้ ระยะทาง ๒๐๓ เมตร กว้าง ๔ เมตรไหล่ทาง ๐.๕๐ เมตร ม. ๕ ต.ดอนกลอย	๓๖๐,๐๐๐	๓๖๐,๐๐๐	๓๖๐,๐๐๐	๓๖๐,๐๐๐	๓๖๐,๐๐๐	ร้อยละหรือจำนวนครัวเรือนประชาชนที่ได้รับความสะดวกในการคมนาคม	ประชาชนได้รับความสะดวกสบายในการคมนาคม	กองช่าง
๓๖	ก่อสร้างถนน คสล.	เพื่อให้ประชาชนได้รับความสะดวกสบายในการคมนาคม	ก่อสร้างถนน คสล. สายป่าบอนต่อจากหมู่ ๕ ต.ดอนกลอย ไปบ้านเก่า ระยะทาง ๒,๕๐๐ เมตร กว้าง ๓ เมตร ไม่มีไหล่ทาง ม.๖ ต.ดอนกลอย	๓,๒๐๐,๐๐๐	๓,๒๐๐,๐๐๐	๓,๒๐๐,๐๐๐	๓,๒๐๐,๐๐๐	๓,๒๐๐,๐๐๐	ร้อยละหรือจำนวนครัวเรือนประชาชนที่ได้รับความสะดวกในการคมนาคม	ประชาชนได้รับความสะดวกสบายในการคมนาคม	กองช่าง

ก. ยุทธศาสตร์จังหวัดที่ ๓ ส่งเสริมและพัฒนาคุณภาพชีวิต รวมถึงโครงการสร้างพื้นฐานทางกายภาพ และสังคม
ข. ยุทธศาสตร์การพัฒนาของ อปท. ในเขตจังหวัดอุทัยธานี ยุทธศาสตร์ที่ ๑ ยุทธศาสตร์การพัฒนาและปรับปรุงโครงสร้างพื้นฐาน
ยุทธศาสตร์การพัฒนา อปท. ที่ ๑ ด้านการพัฒนาโครงสร้างพื้นฐาน

- **แผนงานอุตสาหกรรมและการโยธา**

ที่	โครงการ	วัตถุประสงค์	เป้าหมาย (ผลผลิตของโครงการ)	งบประมาณและที่ผ่านมา					ตัวชี้วัด (KPI)	ผลที่คาดว่าจะได้รับ	หน่วยงานที่รับผิดชอบหลัก
				๒๕๖๑	๒๕๖๒	๒๕๖๓	๒๕๖๔	๒๕๖๕			
๓๗	ก่อสร้างถนน คสล.	เพื่อให้ประชาชนได้รับความสะดวกสบายในการคมนาคม	ก่อสร้างถนน คสล. พร้อมรางระบายน้ำ คสล.มีฝาปิด จากบ้านนางสำรวย เขตกิจ ถึงบ้านนางพันธิรา คำมา ระยะทาง ๕๐ เมตร ม.๖ ต.ดอนกลอย	๑๒๐,๐๐๐	๑๒๐,๐๐๐	๑๒๐,๐๐๐	๑๒๐,๐๐๐	๑๒๐,๐๐๐	ร้อยละหรือจำนวนครัวเรือนประชาชนที่ได้รับความสะดวกในการคมนาคม	ประชาชนได้รับความสะดวกสบายในการคมนาคม	กองช่าง
๓๘	โครงการก่อสร้างถนน คสล. ม.๓ ต.ห้วยรอบ	เพื่อให้ประชาชนได้รับความสะดวกสบายในการคมนาคม	ก่อสร้างถนน คสล. ขนาดความกว้าง ๔ เมตร ยาว ๓๙๐ เมตร สูง (หนา) ๐.๑๕ เมตร หรือปริมาณเทคอนกรีตต้องไม่น้อยกว่า ๒๓๔ ลบ.ม. ลูกรังไหล่ทางข้างละ ๐.๕๐ เมตร	๙๓๒,๘๐๗	๙๓๒,๘๐๗	๙๓๒,๘๐๗	๙๓๒,๘๐๗	๙๓๒,๘๐๗	ร้อยละหรือจำนวนครัวเรือนที่ได้รับความสะดวกในการคมนาคม	ประชาชนได้รับความสะดวกสบายในการคมนาคม	กองช่าง
๓๙	ก่อสร้างถนน คสล.	เพื่อให้ประชาชนได้รับความสะดวกสบายในการคมนาคม	ก่อสร้างถนน คสล. บริเวณนา นายภักดี จุลพรรค์ – เขตติดต่อบ้านหนองแบน ม.๑ ต.หนองฉาง ระยะทางประมาณ ๒,๐๐๐ เมตร กว้าง ๔ เมตร หนา ๐.๑๕ เมตร พร้อมลงลูกรังไหล่ทางเฉลี่ยข้างละ ๐.๕๐ เมตร ม.๓ ต.ห้วยรอบ	๔,๐๐๐,๐๐๐	๔,๐๐๐,๐๐๐	๔,๐๐๐,๐๐๐	๔,๐๐๐,๐๐๐	๔,๐๐๐,๐๐๐	ร้อยละหรือจำนวนครัวเรือนประชาชนที่ได้รับความสะดวกในการคมนาคม	ประชาชนได้รับความสะดวกสบายในการคมนาคม	กองช่าง

ก. ยุทธศาสตร์จังหวัดที่ ๓ ส่งเสริมและพัฒนาคุณภาพชีวิต รวมถึงโครงการสร้างพื้นฐานทางกายภาพ และสังคม
ข. ยุทธศาสตร์การพัฒนาของ อปท. ในเขตจังหวัดอุทัยธานี ยุทธศาสตร์ที่ ๑ ยุทธศาสตร์การพัฒนาและปรับปรุงโครงสร้างพื้นฐาน
ยุทธศาสตร์การพัฒนา อปท. ที่ ๑ ด้านการพัฒนาโครงสร้างพื้นฐาน

- **แผนงานอุตสาหกรรมและการโยธา**

ที่	โครงการ	วัตถุประสงค์	เป้าหมาย (ผลผลิตของโครงการ)	งบประมาณและที่ผ่านมา					ตัวชี้วัด (KPI)	ผลที่คาดว่าจะได้รับ	หน่วยงานที่รับผิดชอบหลัก
				๒๕๖๑	๒๕๖๒	๒๕๖๓	๒๕๖๔	๒๕๖๕			
๔๐	ถนนลูกรัง	เพื่อให้ประชาชนได้รับความสะดวกสบายในการคมนาคม	ลงลูกรังจากบ้านเลขที่ ๒๙ ถึงบ้านเลขที่ ๒๔ ระยะทาง ๑,๐๐๐ เมตร พร้อมเกลี่ยแต่งเรียบ ม.๓ ต.หนองขาหย่าง	๒,๐๐๐,๐๐๐	๒,๐๐๐,๐๐๐	๒,๐๐๐,๐๐๐	๒,๐๐๐,๐๐๐	๒,๐๐๐,๐๐๐	ร้อยละหรือจำนวนครัวเรือนประชาชนที่ได้รับความสะดวกในการคมนาคม	ประชาชนได้รับความสะดวกสบายในการคมนาคม	กองช่าง
๔๑	ถนนลูกรัง	เพื่อให้ประชาชนได้รับความสะดวกสบายในการคมนาคม	ลงลูกรังจากถนนสายหนองแฟบ – ขุนแก้ว ถึงบ้านเลขที่ ๒๒ ระยะทาง ๑๐๐๐ เมตร พร้อมเกลี่ยแต่งเรียบ ม.๓ ต.หนองขาหย่าง	๒,๐๐๐,๐๐๐	๒,๐๐๐,๐๐๐	๒,๐๐๐,๐๐๐	๒,๐๐๐,๐๐๐	๒,๐๐๐,๐๐๐	ร้อยละหรือจำนวนครัวเรือนประชาชนที่ได้รับความสะดวกในการคมนาคม	ประชาชนได้รับความสะดวกสบายในการคมนาคม	กองช่าง
๔๒	ถนนลูกรัง	เพื่อให้ประชาชนได้รับความสะดวกสบายในการคมนาคม	ลงลูกรังสายสระประมง กว้าง ๔ เมตร ยาว ๕๐๐ เมตร ม.๖ ต.หนองขาหย่าง	๕๐,๐๐๐	๕๐,๐๐๐	๕๐,๐๐๐	๕๐,๐๐๐	๕๐,๐๐๐	ร้อยละหรือจำนวนครัวเรือนประชาชนที่ได้รับความสะดวกในการคมนาคม	ประชาชนได้รับความสะดวกสบายในการคมนาคม	กองช่าง

ก. ยุทธศาสตร์จังหวัดที่ ๓ ส่งเสริมและพัฒนาคุณภาพชีวิต รวมถึงโครงการสร้างพื้นฐานทางกายภาพ และสังคม
ข. ยุทธศาสตร์การพัฒนาของ อปท. ในเขตจังหวัดอุทัยธานี ยุทธศาสตร์ที่ ๑ ยุทธศาสตร์การพัฒนาและปรับปรุงโครงสร้างพื้นฐาน
ยุทธศาสตร์การพัฒนา อปท. ที่ ๑ ด้านการพัฒนาโครงสร้างพื้นฐาน

- **แผนงานอุตสาหกรรมและการโยธา**

ที่	โครงการ	วัตถุประสงค์	เป้าหมาย (ผลผลิตของโครงการ)	งบประมาณและที่ผ่านมา					ตัวชี้วัด (KPI)	ผลที่คาดว่าจะได้รับ	หน่วยงานที่รับผิดชอบหลัก
				๒๕๖๑	๒๕๖๒	๒๕๖๓	๒๕๖๔	๒๕๖๕			
๔๓	ถนนลูกรัง	เพื่อให้ประชาชนได้รับความสะดวกสบายในการคมนาคม	ลงลูกรังพร้อมบดอัดถนนสายใหม่ ม.๑ ต.ดอนกลอย	๑๐๐,๐๐๐	๑๐๐,๐๐๐	๑๐๐,๐๐๐	๑๐๐,๐๐๐	๑๐๐,๐๐๐	ร้อยละหรือจำนวนครัวเรือนประชาชนที่ได้รับความสะดวกในการคมนาคม	ประชาชนได้รับความสะดวกสบายในการคมนาคม	กองช่าง
๔๔	ถนนลูกรัง	เพื่อให้ประชาชนได้รับความสะดวกสบายในการคมนาคม	ลงลูกรังสายข้างโรงเรียนกาญจนาภิเษกวิทยาลัยอุทัยธานี ม.๒ ต.ดอนกลอย	๕๐,๐๐๐	๕๐,๐๐๐	๕๐,๐๐๐	๕๐,๐๐๐	๕๐,๐๐๐	ร้อยละหรือจำนวนครัวเรือนประชาชนที่ได้รับความสะดวกในการคมนาคม	ประชาชนได้รับความสะดวกสบายในการคมนาคม	กองช่าง
๔๕	ถนนลูกรัง	เพื่อให้ประชาชนได้รับความสะดวกสบายในการคมนาคม	ลงลูกรังสายกาญจนาฯ ยาวประมาณ ๑ กม. ม.๓ ต.ดอนกลอย	๘๖,๐๐๐	๘๖,๐๐๐	๘๖,๐๐๐	๘๖,๐๐๐	๘๖,๐๐๐	ร้อยละหรือจำนวนครัวเรือนประชาชนที่ได้รับความสะดวกในการคมนาคม	ประชาชนได้รับความสะดวกสบายในการคมนาคม	กองช่าง

ก. ยุทธศาสตร์จังหวัดที่ ๓ ส่งเสริมและพัฒนาคุณภาพชีวิต รวมถึงโครงการสร้างพื้นฐานทางกายภาพ และสังคม
ข. ยุทธศาสตร์การพัฒนาของ อปท. ในเขตจังหวัดอุทัยธานี ยุทธศาสตร์ที่ ๑ ยุทธศาสตร์การพัฒนาและปรับปรุงโครงสร้างพื้นฐาน
ยุทธศาสตร์การพัฒนา อปท. ที่ ๑ ด้านการพัฒนาโครงสร้างพื้นฐาน

➢ แผนงานอุตสาหกรรมและการโยธา

ที่	โครงการ	วัตถุประสงค์	เป้าหมาย (ผลผลิตของโครงการ)	งบประมาณและที่ผ่านมา					ตัวชี้วัด (KPI)	ผลที่คาดว่าจะได้รับ	หน่วยงานที่รับผิดชอบหลัก
				๒๕๖๑	๒๕๖๒	๒๕๖๓	๒๕๖๔	๒๕๖๕			
๔๖	ถนนลูกรัง	เพื่อให้ประชาชนได้รับความสะดวกสบายในการคมนาคม	ลงลูกรังจากบ้านเลขที่ ๔ ถึงหมู่ ๒ ทุ่งพึ่ง ยาวประมาณ ๖๐๐ เมตร ม.๓ ต.ดอนกลอย	๕๐,๐๐๐	๕๐,๐๐๐	๕๐,๐๐๐	๕๐,๐๐๐	๕๐,๐๐๐	ร้อยละหรือจำนวนครัวเรือนประชาชนที่ได้รับความสะดวกในการคมนาคม	ประชาชนได้รับความสะดวกสบายในการคมนาคม	กองช่าง
๔๗	ถนนลูกรัง	เพื่อให้ประชาชนได้รับความสะดวกสบายในการคมนาคม	ลงลูกรัง พร้อมเกลี่ยถนนที่ชำรุดทุกถนน ภายในหมู่บ้าน จำนวน ๒ สาย ระยะทาง ๑,๓๐๐ เมตร ม.๗ ต.ทุ่งพึ่ง	๑๐๕,๐๐๐	๑๐๕,๐๐๐	๑๐๕,๐๐๐	๑๐๕,๐๐๐	๑๐๕,๐๐๐	ร้อยละหรือจำนวนครัวเรือนประชาชนที่ได้รับความสะดวกในการคมนาคม	ประชาชนได้รับความสะดวกสบายในการคมนาคม	กองช่าง
๔๘	ถนนลูกรัง	เพื่อให้ประชาชนได้รับความสะดวกสบายในการคมนาคม	ลงลูกรัง พร้อมเกลี่ยถนนที่ชำรุดทุกเส้นของหมู่ ๓ ต.ห้วยรอบ ระยะทาง ๒,๕๐๐ เมตร กว้าง ๕ เมตร ม.๓ ต.ห้วยรอบ	๒,๕๐๐,๐๐๐	๒,๕๐๐,๐๐๐	๒,๕๐๐,๐๐๐	๒,๕๐๐,๐๐๐	๒,๕๐๐,๐๐๐	ร้อยละหรือจำนวนครัวเรือนประชาชนที่ได้รับความสะดวกในการคมนาคม	ประชาชนได้รับความสะดวกสบายในการคมนาคม	กองช่าง

ก. ยุทธศาสตร์จังหวัดที่ ๓ ส่งเสริมและพัฒนาคุณภาพชีวิต รวมถึงโครงการสร้างพื้นฐานทางกายภาพ และสังคม
ข. ยุทธศาสตร์การพัฒนาของ อปท. ในเขตจังหวัดอุทัยธานี ยุทธศาสตร์ที่ ๑ ยุทธศาสตร์การพัฒนาและปรับปรุงโครงสร้างพื้นฐาน
ยุทธศาสตร์การพัฒนา อปท. ที่ ๑ ด้านการพัฒนาโครงสร้างพื้นฐาน

➢ แผนงานอุตสาหกรรมและการโยธา

ที่	โครงการ	วัตถุประสงค์	เป้าหมาย (ผลผลิตของโครงการ)	งบประมาณและที่ผ่านมา					ตัวชี้วัด (KPI)	ผลที่คาดว่าจะได้รับ	หน่วยงานที่รับผิดชอบหลัก
				๒๕๖๑	๒๕๖๒	๒๕๖๓	๒๕๖๔	๒๕๖๕			
๔๙	ลงลูกรังไหล่ทาง	เพื่อให้ประชาชนได้รับความสะดวกสบายในการคมนาคม	ลงลูกรัง พร้อมไหล่ทางถนน คสล สองข้างทาง สายจากบ้านนายสมพงษ์ – บ้านเลขที่ ๑๐ ม.๒ ต.ห้วยรอบ ระยะทาง ๒,๐๐๐ เมตร ม.๒ ต.ห้วยรอบ	๑๖๐,๐๐๐	๑๖๐,๐๐๐	๑๖๐,๐๐๐	๑๖๐,๐๐๐	๑๖๐,๐๐๐	ร้อยละหรือจำนวนครัวเรือนประชาชนที่ได้รับความสะดวกในการคมนาคม	ประชาชนได้รับความสะดวกสบายในการคมนาคม	กองช่าง
๕๐	ลงลูกรังไหล่ทาง	เพื่อให้ประชาชนได้รับความสะดวกสบายในการคมนาคม	ลงลูกรัง พร้อมไหล่ทางถนน คสล หนึ่งข้างทาง สายม.๑ ต.ดอนกลอยถึง ม.๒ ต.ห้วยรอบ ระยะทาง ๒๐๐ เมตร กว้าง ๓ เมตร ม.๒ ต.ห้วยรอบ	๑๐๐,๐๐๐	๑๐๐,๐๐๐	๑๐๐,๐๐๐	๑๐๐,๐๐๐	๑๐๐,๐๐๐	ร้อยละหรือจำนวนครัวเรือนประชาชนที่ได้รับความสะดวกในการคมนาคม	ประชาชนได้รับความสะดวกสบายในการคมนาคม	กองช่าง
๕๑	ซ่อมแซมถนนลูกรัง	เพื่อให้ประชาชนได้รับความสะดวกสบายในการคมนาคม	ซ่อมแซมถนนลูกรังบริเวณ ม.๕ ต.หนองขาหย่าง	๑๐๐,๐๐๐	๑๐๐,๐๐๐	๑๐๐,๐๐๐	๑๐๐,๐๐๐	๑๐๐,๐๐๐	ร้อยละหรือจำนวนครัวเรือนประชาชนที่ได้รับความสะดวกในการคมนาคม	ประชาชนได้รับความสะดวกสบายในการคมนาคม	กองช่าง

ก. ยุทธศาสตร์จังหวัดที่ ๓ ส่งเสริมและพัฒนาคุณภาพชีวิต รวมถึงโครงการสร้างพื้นฐานทางกายภาพ และสังคม
ข. ยุทธศาสตร์การพัฒนาของ อปท. ในเขตจังหวัดอุทัยธานี ยุทธศาสตร์ที่ ๑ ยุทธศาสตร์การพัฒนาและปรับปรุงโครงสร้างพื้นฐาน
ยุทธศาสตร์การพัฒนา อปท. ที่ ๑ ด้านการพัฒนาโครงสร้างพื้นฐาน

- แผนงานอุตสาหกรรมและการโยธา

ที่	โครงการ	วัตถุประสงค์	เป้าหมาย (ผลผลิตของโครงการ)	งบประมาณและที่ผ่านมา					ตัวชี้วัด (KPI)	ผลที่คาดว่าจะได้รับ	หน่วยงานที่รับผิดชอบหลัก
				๒๕๖๑	๒๕๖๒	๒๕๖๓	๒๕๖๔	๒๕๖๕			
๕๒	ซ่อมแซมถนนลูกรัง	เพื่อให้ประชาชนได้รับความสะดวกสบายในการคมนาคม	ซ่อมแซมถนนลูกรังภายในหมู่บ้าน กว้าง ๔ เมตร ยาว ๕,๐๐๐ เมตร ม.๖ ต.หนองขาหย่าง	๒๐๐,๐๐๐	๒๐๐,๐๐๐	๒๐๐,๐๐๐	๒๐๐,๐๐๐	๒๐๐,๐๐๐	ร้อยละหรือจำนวนครัวเรือนประชาชนที่ได้รับความสะดวกในการคมนาคม	ประชาชนได้รับความสะดวกสบายในการคมนาคม	กองช่าง
๕๓	ซ่อมแซมถนนลูกรัง	เพื่อให้ประชาชนได้รับความสะดวกสบายในการคมนาคม	ซ่อมแซมถนนลูกรังภายในหมู่บ้าน ม.๗ ต.หนองขาหย่าง	๒๐๐,๐๐๐	๒๐๐,๐๐๐	๒๐๐,๐๐๐	๒๐๐,๐๐๐	๒๐๐,๐๐๐	ร้อยละหรือจำนวนครัวเรือนประชาชนที่ได้รับความสะดวกในการคมนาคม	ประชาชนได้รับความสะดวกสบายในการคมนาคม	กองช่าง
๕๔	ซ่อมแซมถนนลูกรัง	เพื่อให้ประชาชนได้รับความสะดวกสบายในการคมนาคม	ซ่อมแซมถนนทุกสายที่เป็นลูกรังในหมู่บ้านที่ชำรุด ความยาวประมาณ ๕,๐๐๐ เมตร ม.๑ ต.ทุ่งพึ่ง	๔๐๐,๐๐๐	๔๐๐,๐๐๐	๔๐๐,๐๐๐	๔๐๐,๐๐๐	๔๐๐,๐๐๐	ร้อยละหรือจำนวนครัวเรือนประชาชนที่ได้รับความสะดวกในการคมนาคม	ประชาชนได้รับความสะดวกสบายในการคมนาคม	กองช่าง

ก. ยุทธศาสตร์จังหวัดที่ ๓ ส่งเสริมและพัฒนาคุณภาพชีวิต รวมถึงโครงการสร้างพื้นฐานทางกายภาพ และสังคม
ข. ยุทธศาสตร์การพัฒนาของ อปท. ในเขตจังหวัดอุทัยธานี ยุทธศาสตร์ที่ ๑ ยุทธศาสตร์การพัฒนาและปรับปรุงโครงสร้างพื้นฐาน
ยุทธศาสตร์การพัฒนา อปท. ที่ ๑ ด้านการพัฒนาโครงสร้างพื้นฐาน

- **แผนงานอุตสาหกรรมและการโยธา**

ที่	โครงการ	วัตถุประสงค์	เป้าหมาย (ผลผลิตของโครงการ)	งบประมาณและที่ผ่านมา					ตัวชี้วัด (KPI)	ผลที่คาดว่าจะได้รับ	หน่วยงานที่รับผิดชอบหลัก
				๒๕๖๑	๒๕๖๒	๒๕๖๓	๒๕๖๔	๒๕๖๕			
๕๕	ซ่อมแซมถนนลูกรัง	เพื่อให้ประชาชนได้รับความสะดวกสบายในการคมนาคม	ซ่อมแซมถนนลูกรังภายในหมู่บ้าน จากบ้านเลขที่ ๑ ม.๑ถึงบ้านเลขที่ ๑/๑ ม.๒ ต.ทุ่งพึ่ง ยาวประมาณ ๑,๐๐๐ เมตร ม.๒ ต.ทุ่งพึ่ง	๑๐๐,๐๐๐	๑๐๐,๐๐๐	๑๐๐,๐๐๐	๑๐๐,๐๐๐	๑๐๐,๐๐๐	ร้อยละหรือจำนวนครัวเรือนประชาชนที่ได้รับความสะดวกในการคมนาคม	ประชาชนได้รับความสะดวกสบายในการคมนาคม	กองช่าง
๕๖	ซ่อมแซมถนนลูกรัง	เพื่อให้ประชาชนได้รับความสะดวกสบายในการคมนาคม	ซ่อมแซมถนนลูกรัง ม.๓ บ้านทุ่งสมอไปม.๒ บ้านทุ่งโปร่งและไปศูนย์ส่งเสริมอาชีพ ยาว ๓,๐๐๐ เมตร ม.๓ ต.ทุ่งพึ่ง	๓๐๐,๐๐๐	๓๐๐,๐๐๐	๓๐๐,๐๐๐	๓๐๐,๐๐๐	๓๐๐,๐๐๐	ร้อยละหรือจำนวนครัวเรือนประชาชนที่ได้รับความสะดวกในการคมนาคม	ประชาชนได้รับความสะดวกสบายในการคมนาคม	กองช่าง
๕๗	ซ่อมแซมถนนลูกรัง	เพื่อให้ประชาชนได้รับความสะดวกสบายในการคมนาคม	ซ่อมแซมถนนลูกรังภายในหมู่บ้าน ยาว ๕๐๐ เมตร กว้าง ๔ เมตร หนา ๐.๑๕ เมตร ม. ๔ ต.ทุ่งพึ่ง	๕๐,๐๐๐	๕๐,๐๐๐	๕๐,๐๐๐	๕๐,๐๐๐	๕๐,๐๐๐	ร้อยละหรือจำนวนครัวเรือนประชาชนที่ได้รับความสะดวกในการคมนาคม	ประชาชนได้รับความสะดวกสบายในการคมนาคม	กองช่าง

ก. ยุทธศาสตร์จังหวัดที่ ๓ ส่งเสริมและพัฒนาคุณภาพชีวิต รวมถึงโครงการสร้างพื้นฐานทางกายภาพ และสังคม
ข. ยุทธศาสตร์การพัฒนาของ อปท. ในเขตจังหวัดอุทัยธานี ยุทธศาสตร์ที่ ๑ ยุทธศาสตร์การพัฒนาและปรับปรุงโครงสร้างพื้นฐาน
ยุทธศาสตร์การพัฒนา อปท. ที่ ๑ ด้านการพัฒนาโครงสร้างพื้นฐาน

- **แผนงานอุตสาหกรรมและการโยธา**

ที่	โครงการ	วัตถุประสงค์	เป้าหมาย (ผลผลิตของโครงการ)	งบประมาณและที่ผ่านมา					ตัวชี้วัด (KPI)	ผลที่คาดว่าจะได้รับ	หน่วยงานที่รับผิดชอบหลัก
				๒๕๖๑	๒๕๖๒	๒๕๖๓	๒๕๖๔	๒๕๖๕			
๕๘	ซ่อมแซมถนนลูกรัง	เพื่อให้ประชาชนได้รับความสะดวกสบายในการคมนาคม	ซ่อมแซมถนนลูกรัง จากบ้านนายเหนียม โพธิพระรส ถึงถนนลาดยางสายทัพทัน -อุทัยธานี ระยะทาง ๑,๐๐๐ เมตร ม. ๖ ต.ทุ่งพึ่ง	๑๐๐,๐๐๐	๑๐๐,๐๐๐	๑๐๐,๐๐๐	๑๐๐,๐๐๐	๑๐๐,๐๐๐	ร้อยละหรือจำนวนครัวเรือนประชาชนที่ได้รับความสะดวกในการคมนาคม	ประชาชนได้รับความสะดวกสบายในการคมนาคม	กองช่าง
๕๙	ซ่อมแซมถนนลูกรัง	เพื่อให้ประชาชนได้รับความสะดวกสบายในการคมนาคม	ซ่อมแซมถนนลูกรังกลบหลุมบ่อภายในหมู่บ้าน ระยะทางประมาณ ๒,๖๐๐ เมตร ม.๒ ต.ห้วยรอบ	๒๒๕,๐๐๐	๒๒๕,๐๐๐	๒๒๕,๐๐๐	๒๒๕,๐๐๐	๒๒๕,๐๐๐	ร้อยละหรือจำนวนครัวเรือนประชาชนที่ได้รับความสะดวกในการคมนาคม	ประชาชนได้รับความสะดวกสบายในการคมนาคม	กองช่าง
๖๐	ซ่อมแซมถนนลูกรัง	เพื่อให้ประชาชนได้รับความสะดวกสบายในการคมนาคม	ปรับปรุงผิวจราจรถนนลูกรังภายในหมู่บ้าน หนองระแหงใต้ – ถนนสายวังหลุม ม. ๔ ต.หนองขาหย่าง	๑๐๐,๐๐๐	๑๐๐,๐๐๐	๑๐๐,๐๐๐	๑๐๐,๐๐๐	๑๐๐,๐๐๐	ร้อยละหรือจำนวนครัวเรือนประชาชนที่ได้รับความสะดวกในการคมนาคม	ประชาชนได้รับความสะดวกสบายในการคมนาคม	กองช่าง

ก. ยุทธศาสตร์จังหวัดที่ ๓ ส่งเสริมและพัฒนาคุณภาพชีวิต รวมถึงโครงการสร้างพื้นฐานทางกายภาพ และสังคม
ข. ยุทธศาสตร์การพัฒนาของ อปท. ในเขตจังหวัดอุทัยธานี ยุทธศาสตร์ที่ ๑ ยุทธศาสตร์การพัฒนาและปรับปรุงโครงสร้างพื้นฐาน
ยุทธศาสตร์การพัฒนา อปท. ที่ ๑ ด้านการพัฒนาโครงสร้างพื้นฐาน

- **แผนงานอุตสาหกรรมและการโยธา**

ที่	โครงการ	วัตถุประสงค์	เป้าหมาย (ผลผลิตของโครงการ)	งบประมาณและที่ผ่านมา					ตัวชี้วัด (KPI)	ผลที่คาดว่าจะได้รับ	หน่วยงานที่รับผิดชอบหลัก
				๒๕๖๑	๒๕๖๒	๒๕๖๓	๒๕๖๔	๒๕๖๕			
๖๑	ปรับปรุงถนนลูกรัง	เพื่อให้ประชาชนได้รับความสะดวกสบายในการคมนาคม	ปรับปรุงถนนลูกรังบดอัดแน่น สายทุ่งสมอ – หนองเขื่อนเพิ่มเติม ตลอดสาย และสายทุ่งสมอ – ทุ่งโป่ง ระยะทาง ๓,๒๐๐ เมตร กว้าง ๕ เมตร หนา ๑๐ ซม. ม. ๓ ต.ทุ่งพึ่ง	๒๕๐,๐๐๐	๒๕๐,๐๐๐	๒๕๐,๐๐๐	๒๕๐,๐๐๐	๒๕๐,๐๐๐	ร้อยละหรือจำนวนครัวเรือนประชาชนที่ได้รับความสะดวกในการคมนาคม	ประชาชนได้รับความสะดวกสบายในการคมนาคม	กองช่าง
๖๒	ปรับปรุงถนนลูกรัง	เพื่อให้ประชาชนได้รับความสะดวกสบายในการคมนาคม	ปรับปรุงถนนลูกรังจากศาลากลางบ้าน – ศูนย์ฝึกอาชีพ ระยะทาง ๑,๖๐๐ เมตร กว้าง ๕ เมตร หนา ๑๐ ซม. ม.๓ ต.ทุ่งพึ่ง	๑๓๐,๐๐๐	๑๓๐,๐๐๐	๑๓๐,๐๐๐	๑๓๐,๐๐๐	๑๓๐,๐๐๐	ร้อยละหรือจำนวนครัวเรือนประชาชนที่ได้รับความสะดวกในการคมนาคม	ประชาชนได้รับความสะดวกสบายในการคมนาคม	กองช่าง
๖๓	ถนนลาดยาง	เพื่อให้ประชาชนได้รับความสะดวกสบายในการคมนาคม	ก่อสร้างถนนลาดยางจากสระ ๕๐ ไร่ ถึงเขต ม.๖ ต.หนองขาหย่าง ม.๔ ต.หนองขาหย่าง	๕,๐๐๐,๐๐๐	๕,๐๐๐,๐๐๐	๕,๐๐๐,๐๐๐	๕,๐๐๐,๐๐๐	๕,๐๐๐,๐๐๐	ร้อยละหรือจำนวนครัวเรือนประชาชนที่ได้รับความสะดวกในการคมนาคม	ประชาชนได้รับความสะดวกสบายในการคมนาคม	กองช่าง

ก. ยุทธศาสตร์จังหวัดที่ ๓ ส่งเสริมและพัฒนาคุณภาพชีวิต รวมถึงโครงการสร้างพื้นฐานทางกายภาพ และสังคม
ข. ยุทธศาสตร์การพัฒนาของ อปท. ในเขตจังหวัดอุทัยธานี ยุทธศาสตร์ที่ ๑ ยุทธศาสตร์การพัฒนาและปรับปรุงโครงสร้างพื้นฐาน
ยุทธศาสตร์การพัฒนา อปท. ที่ ๑ ด้านการพัฒนาโครงสร้างพื้นฐาน

- **แผนงานอุตสาหกรรมและการโยธา**

ที่	โครงการ	วัตถุประสงค์	เป้าหมาย (ผลผลิตของโครงการ)	งบประมาณและที่ผ่านมา					ตัวชี้วัด (KPI)	ผลที่คาดว่าจะได้รับ	หน่วยงานที่รับผิดชอบหลัก
				๒๕๖๑	๒๕๖๒	๒๕๖๓	๒๕๖๔	๒๕๖๕			
๖๔	ถนนลาดยาง	เพื่อให้ประชาชนได้รับความสะดวกสบายในการคมนาคม	ก่อสร้างถนนลาดยาง จากบ้านเลขที่ ๕ นางสาวบุญแทน แก้วมณี ม.๓ บ้านทุ่งสมอ ถึงหมู่ที่ ๒ ต.ทุ่งนาไทย ม.๓ ต.ทุ่งพึ่ง	๖,๐๐๐,๐๐๐	๖,๐๐๐,๐๐๐	๖,๐๐๐,๐๐๐	๖,๐๐๐,๐๐๐	๖,๐๐๐,๐๐๐	ร้อยละหรือจำนวนครัวเรือนประชาชนที่ได้รับความสะดวกในการคมนาคม	ประชาชนได้รับความสะดวกสบายในการคมนาคม	กองช่าง
๖๕	ถนนลาดยาง	เพื่อให้ประชาชนได้รับความสะดวกสบายในการคมนาคม	ก่อสร้างถนนลาดยาง สายวัดสวนพลู ระยะทาง ๑,๐๐๐ เมตร ม.๕ ต.ทุ่งพึ่ง	๒,๕๐๐,๐๐๐	๒,๕๐๐,๐๐๐	๒,๕๐๐,๐๐๐	๒,๕๐๐,๐๐๐	๒,๕๐๐,๐๐๐	ร้อยละหรือจำนวนครัวเรือนประชาชนที่ได้รับความสะดวกในการคมนาคม	ประชาชนได้รับความสะดวกสบายในการคมนาคม	กองช่าง
๖๖	ก่อสร้างถนน คสล.	เพื่อให้ประชาชนได้รับความสะดวกสบายในการคมนาคม	ก่อสร้างถนน คสล. บริเวณสามแยกต่อจาก๔นนคอนกรีตเดิม ไปบ้านนางสุระพี ฉวีจันทร์ ระยะทางประมาณ ๓๑ เมตร กว้าง ๔ เมตร หนา ๐.๑๕ เมตร พร้อมลงลูกรังไหล่ทางเฉลี่ยข้างละ ๐.๕๐ เมตร ม.๘ ต.หนองขาหย่าง	๑๐๐,๐๐๐	๑๐๐,๐๐๐	๑๐๐,๐๐๐	๑๐๐,๐๐๐	๑๐๐,๐๐๐	ร้อยละหรือจำนวนครัวเรือนประชาชนที่ได้รับความสะดวกในการคมนาคม	ประชาชนได้รับความสะดวกสบายในการคมนาคม	กองช่าง

ก. ยุทธศาสตร์จังหวัดที่ ๓ ส่งเสริมและพัฒนาคุณภาพชีวิต รวมถึงโครงการสร้างพื้นฐานทางกายภาพ และสังคม
ข. ยุทธศาสตร์การพัฒนาของ อปท. ในเขตจังหวัดอุทัยธานี ยุทธศาสตร์ที่ ๑ ยุทธศาสตร์การพัฒนาและปรับปรุงโครงสร้างพื้นฐาน
ยุทธศาสตร์การพัฒนา อปท. ที่ ๑ ด้านการพัฒนาโครงสร้างพื้นฐาน

- **แผนงานอุตสาหกรรมและการโยธา**

ที่	โครงการ	วัตถุประสงค์	เป้าหมาย (ผลผลิตของโครงการ)	งบประมาณและที่ผ่านมา					ตัวชี้วัด (KPI)	ผลที่คาดว่าจะได้รับ	หน่วยงานที่รับผิดชอบหลัก
				๒๕๖๑	๒๕๖๒	๒๕๖๓	๒๕๖๔	๒๕๖๕			
๖๗	ซ่อมแซมถนนลาดยาง	เพื่อให้ประชาชนได้รับความสะดวกสบายในการคมนาคม	ซ่อมแซมถนนลาดยาง ม. ๕ ต.ทุ่งพึ่ง ถึง ม.๖ ต.หนองฉาง อ.หนองฉาง ระยะทาง ๒ กม. กว้าง ๕ เมตร	๒,๐๐๐,๐๐๐	๒,๐๐๐,๐๐๐	๒,๐๐๐,๐๐๐	๒,๐๐๐,๐๐๐	๒,๐๐๐,๐๐๐	ร้อยละหรือจำนวนครัวเรือนประชาชนที่ได้รับความสะดวกในการคมนาคม	ประชาชนได้รับความสะดวกสบายในการคมนาคม	กองช่าง
๖๘	ซ่อมแซมถนนดิน	เพื่อให้ประชาชนได้รับความสะดวกสบายในการคมนาคม	ซ่อมแซมถนนดิน บ้านเลขที่ ๑๐ ถึงนานายบรรจบ เจตน์กสิการณ์ ระยะทาง ๒,๓๐๐ เมตร กว้าง ๖ เมตร สูง ๘๐ ซม. ม. ๗ ต.หนองขาหย่าง	๘๐๐,๐๐๐	๘๐๐,๐๐๐	๘๐๐,๐๐๐	๘๐๐,๐๐๐	๘๐๐,๐๐๐	ร้อยละหรือจำนวนครัวเรือนประชาชนที่ได้รับความสะดวกในการคมนาคม	ประชาชนได้รับความสะดวกสบายในการคมนาคม	กองช่าง
๖๙	ถนนดิน	เพื่อให้ประชาชนได้รับความสะดวกสบายในการคมนาคม	ก่อสร้างถนนดิน สายข้างวัดทัพทรายเริ่มตั้งแต่นา น.ส. กิม ภักดี ถึงนานายประชา ดิษฐเจริญ ติดกับถนนคสล. ในหมู่บ้าน ฐานล่าง กว้าง ๘ เมตร ผิวถนนกว้าง ๖ เมตร เทลูกรังหนา ๑๕ ซม. พร้อมท่อ ø๑๐๐ ๑๐ ท่อน – ø ๔๐ จำนวน ๘ ท่อน เป็นระยะทาง ๖๐๐ เมตร ม.๗ ต.ทุ่งพึ่ง	๒๕๐,๐๐๐	๒๕๐,๐๐๐	๒๕๐,๐๐๐	๒๕๐,๐๐๐	๒๕๐,๐๐๐	ร้อยละหรือจำนวนครัวเรือนประชาชนที่ได้รับความสะดวกในการคมนาคม	ประชาชนได้รับความสะดวกสบายในการคมนาคม	กองช่าง

ก. ยุทธศาสตร์จังหวัดที่ ๓ ส่งเสริมและพัฒนาคุณภาพชีวิต รวมถึงโครงการสร้างพื้นฐานทางกายภาพ และสังคม
ข. ยุทธศาสตร์การพัฒนาของ อปท. ในเขตจังหวัดอุทัยธานี ยุทธศาสตร์ที่ ๑ ยุทธศาสตร์การพัฒนาและปรับปรุงโครงสร้างพื้นฐาน
ยุทธศาสตร์การพัฒนา อปท. ที่ ๑ ด้านการพัฒนาโครงสร้างพื้นฐาน

➢ แผนงานอุตสาหกรรมและการโยธา

ที่	โครงการ	วัตถุประสงค์	เป้าหมาย (ผลผลิตของโครงการ)	งบประมาณและที่ผ่านมา					ตัวชี้วัด (KPI)	ผลที่คาดว่าจะได้รับ	หน่วยงานที่รับผิดชอบหลัก
				๒๕๖๑	๒๕๖๒	๒๕๖๓	๒๕๖๔	๒๕๖๕			
๗๐	ก่อสร้างถนน	เพื่อให้ประชาชนได้รับความสะดวกสบายในการคมนาคม	ก่อสร้างถนน พร้อมวางท่อระบายน้ำ เข้านานางวิภาวรรณ หอมกิจ ม.๒ ต.หนองขาหย่าง	๓,๐๐๐,๐๐๐	๓,๐๐๐,๐๐๐	๓,๐๐๐,๐๐๐	๓,๐๐๐,๐๐๐	๓,๐๐๐,๐๐๐	ร้อยละหรือจำนวนครัวเรือนประชาชนที่ได้รับความสะดวกในการคมนาคม	ประชาชนได้รับความสะดวกสบายในการคมนาคม	กองช่าง
๗๑	ขยายถนนดิน	เพื่อให้ประชาชนได้รับความสะดวกสบายในการคมนาคม	ขยายถนนดินสายวัดหนองระแหงใต้ ตั้งแต่ศาลากลางบ้านถึงวัดหนองระแหงใต้ ระยะทาง ๑,๖๐๐ เมตร กว้าง ๖ เมตร สูง ๐.๖๐ เมตร ม.๔ หนองขาหย่าง	๓๕๐,๐๐๐	๓๕๐,๐๐๐	๓๕๐,๐๐๐	๓๕๐,๐๐๐	๓๕๐,๐๐๐	ร้อยละหรือจำนวนครัวเรือนประชาชนที่ได้รับความสะดวกในการคมนาคม	ประชาชนได้รับความสะดวกสบายในการคมนาคม	กองช่าง
๗๒	ก่อสร้างพนังกันดินพัง	เพื่อให้ประชาชนได้รับความสะดวกสบายในการคมนาคม	ก่อสร้างพนังกันดินพัง ถนนสายเหมืองตาพง ระยะทาง ๑,๕๐๐ เมตร ม. ๔ ต.ดอนกลอย	๕๐,๐๐๐	๕๐,๐๐๐	๕๐,๐๐๐	๕๐,๐๐๐	๕๐,๐๐๐	ร้อยละหรือจำนวนครัวเรือนประชาชนที่ได้รับความสะดวกในการคมนาคม	ประชาชนได้รับความสะดวกสบายในการคมนาคม	กองช่าง

ก. ยุทธศาสตร์จังหวัดที่ ๓ ส่งเสริมและพัฒนาคุณภาพชีวิต รวมถึงโครงการสร้างพื้นฐานทางกายภาพ และสังคม
ข. ยุทธศาสตร์การพัฒนาของ อปท. ในเขตจังหวัดอุทัยธานี ยุทธศาสตร์ที่ ๑ ยุทธศาสตร์การพัฒนาและปรับปรุงโครงสร้างพื้นฐาน
ยุทธศาสตร์การพัฒนา อปท. ที่ ๑ ด้านการพัฒนาโครงสร้างพื้นฐาน

- **แผนงานอุตสาหกรรมและการโยธา**

ที่	โครงการ	วัตถุประสงค์	เป้าหมาย (ผลผลิตของโครงการ)	งบประมาณและที่ผ่านมา					ตัวชี้วัด (KPI)	ผลที่คาดว่าจะได้รับ	หน่วยงานที่รับผิดชอบหลัก
				๒๕๖๑	๒๕๖๒	๒๕๖๓	๒๕๖๔	๒๕๖๕			
๗๓	ก่อสร้างถนน คสล.	เพื่อให้ประชาชนได้รับความสะดวกสบายในการคมนาคม	ก่อสร้างถนน คสล. จากทางแยกถนนคอนกรีตสายหนองกระเบื้อง – ต.ท่าโพ ระยะทาง ๒๗๐ เมตรกว้าง ๔ เมตร ไม่มีไหล่ไหล่ทาง ม.๘ ต.ดอนกลอย	๕๕๐,๐๐๐	๕๕๐,๐๐๐	๕๕๐,๐๐๐	๕๕๐,๐๐๐	๕๕๐,๐๐๐	ร้อยละหรือจำนวนครัวเรือนประชาชนที่ได้รับความสะดวกในการคมนาคม	ประชาชนได้รับความสะดวกสบายในการคมนาคม	กองช่าง
๗๔	ปรับปรุงศาลากลางบ้าน	เพื่อปรับปรุงศาลากลางบ้านให้มีสภาพพร้อมใช้ในการทำกิจกรรมต่าง ๆ	ปรับปรุงศาลากลางบ้าน ม.๒ ต.ทุ่งพึ่ง	๕๐,๐๐๐	๕๐,๐๐๐	๕๐,๐๐๐	๕๐,๐๐๐	๕๐,๐๐๐	จำนวนศาลากลางบ้านที่ทำการปรับปรุง	ศาลากลางบ้านมีสภาพพร้อมใช้ในการทำกิจกรรมต่าง ๆ	กองช่าง
๗๕	ปรับปรุงอาคารศูนย์ ICT ชุมชน	เพื่อปรับปรุงอาคารศูนย์ ICT ชุมชนให้มีสภาพพร้อมใช้งาน	ปรับปรุงอาคารศูนย์ ICT ชุมชนชุมชน (เปลี่ยนหลังคากระเบื้องให้เป็นเมทัลชีท) ม.๕ ต.ดอนกลอย	๕๐,๐๐๐	๕๐,๐๐๐	๕๐,๐๐๐	๕๐,๐๐๐	๕๐,๐๐๐	จำนวนอาคารศูนย์ ICT ที่ปรับปรุง	อาคารศูนย์ ICT มีสภาพพร้อมใช้	กองช่าง
๗๖	ซ่อมแซมและต่อเติมอาคารเอนกประสงค์	เพื่อซ่อมแซมอาคารเอนกประสงค์ให้อยู่ในสภาพที่พร้อมใช้ในการทำกิจกรรมต่าง ๆ	ซ่อมแซมและต่อเติมอาคารเอนกประสงค์หมู่บ้าน ม. ๑ ต.ดอนกลอย	๑๐๐,๐๐๐	๑๐๐,๐๐๐	๑๐๐,๐๐๐	๑๐๐,๐๐๐	๑๐๐,๐๐๐	จำนวนอาคารเอนกประสงค์ที่ซ่อมแซม	อาคารเอนกประสงค์มีสภาพพร้อมใช้ในการทำกิจกรรม	กองช่าง
๗๗	ก่อสร้างศูนย์เรียนรู้ประจำหมู่บ้าน	เพื่อสร้างศูนย์เรียนรู้ประจำหมู่บ้านให้เป็นศูนย์เรียนรู้ในเรื่องการเกษตร	สร้างศูนย์เรียนรู้ประจำหมู่บ้าน (เกษตร) ม.๑ ต.ดอนกลอย	๑๐๐,๐๐๐	๑๐๐,๐๐๐	๑๐๐,๐๐๐	๑๐๐,๐๐๐	๑๐๐,๐๐๐	จำนวนศูนย์เรียนรู้ประจำหมู่บ้านที่ก่อสร้าง	หมู่บ้านมีศูนย์เรียนรู้ให้กับประชาชน	กองช่าง

ก. ยุทธศาสตร์จังหวัดที่ ๓ ส่งเสริมและพัฒนาคุณภาพชีวิต รวมถึงโครงการสร้างพื้นฐานทางกายภาพ และสังคม
ข. ยุทธศาสตร์การพัฒนาของ อปท. ในเขตจังหวัดอุทัยธานี ยุทธศาสตร์ที่ ๑ ยุทธศาสตร์การพัฒนาและปรับปรุงโครงสร้างพื้นฐาน
ยุทธศาสตร์การพัฒนา อปท. ที่ ๑ ด้านการพัฒนาโครงสร้างพื้นฐาน

- **แผนงานอุตสาหกรรมและการโยธา**

ที่	โครงการ	วัตถุประสงค์	เป้าหมาย (ผลผลิตของโครงการ)	งบประมาณและที่ผ่านมา					ตัวชี้วัด (KPI)	ผลที่คาดว่าจะได้รับ	หน่วยงานที่รับผิดชอบหลัก
				๒๕๖๑	๒๕๖๒	๒๕๖๓	๒๕๖๔	๒๕๖๕			
๗๘	ปรับปรุงอาคารศูนย์ฝึกอาชีพ	เพื่อปรับปรุงศูนย์ฝึกอาชีพให้อยู่ในสภาพพร้อมใช้งานและมีความปลอดภัย	ปรับปรุงอาคารศูนย์ฝึกอาชีพ (ติดเหล็กดัด) หน้าต่าง และประตู ม.๕ ต.ดอนกลอย	๓๐,๐๐๐	๓๐,๐๐๐	๓๐,๐๐๐	๓๐,๐๐๐	๓๐,๐๐๐	จำนวนอาคารศูนย์ฝึกอาชีพที่ต่อเติม	ศูนย์ฝึกอาชีพมีสภาพพร้อมใช้งานและมีความปลอดภัย	กองช่าง
๗๙	ปรับปรุงศูนย์ทอผ้า	เพื่อปรับปรุงศูนย์ทอผ้าให้อยู่ในสภาพที่พร้อมใช้งาน	ปรับปรุงศูนย์ทอผ้า เปลี่ยนหลังคา ทำฝ้า ติดไฟ ติดพัดลม ทาสี และปูกระเบื้อง พร้อมขยายชายคา ขนาดกว้าง ๘.๐๐ เมตร ความยาว ๑๒.๐๐ เมตร ม.๒ ต.ห้วยรอบ	๕๐,๐๐๐	๕๐,๐๐๐	๕๐,๐๐๐	๕๐,๐๐๐	๕๐,๐๐๐	จำนวนศูนย์ทอผ้าที่ซ่อมแซมปรับปรุง	ศูนย์ทอผ้ามีสภาพพร้อมใช้งาน	กองช่าง
๘๐	ก่อสร้างลานกีฬา	เพื่อให้ประชาชน ได้มีสถานที่สำหรับออกกำลังกาย	ก่อสร้างลานกีฬาพร้อมเครื่อง ออกกำลังกาย ม.๓ ต.หนองขาหย่าง	๑๐๐,๐๐๐	๑๐๐,๐๐๐	๑๐๐,๐๐๐	๑๐๐,๐๐๐	๑๐๐,๐๐๐	จำนวนลานกีฬาที่ก่อสร้าง	ประชาชนมีสถานที่สำหรับออกกำลังกายและทำกิจกรรมนันทนาการ	กองช่าง
๘๑	ก่อสร้างลานตากข้าว	เพื่อเป็นสถานที่สำหรับตากผลผลิตของประชาชน	ก่อสร้างลานตากข้าว ม. ๑ ต.ห้วยรอบ	๑๐๐,๐๐๐	๑๐๐,๐๐๐	๑๐๐,๐๐๐	๑๐๐,๐๐๐	๑๐๐,๐๐๐	จำนวนลานตากข้าวที่ก่อสร้าง	เป็นสถานที่สำหรับตากผลผลิตของประชาชน	กองช่าง
๘๒	ก่อสร้างสะพานคอนกรีต	เพื่อให้ประชาชนมีความสะดวกสบายในการคมนาคม	ก่อสร้างสะพานคอนกรีตบริเวณสะพาน เหมืองคลองโพธิ์ กว้าง ๑๐ เมตร ยาว ๓๐ เมตรพร้อมราวสะพาน ทั้งสองข้าง ม ๓ ต.ห้วยรอบ	๒๐๐,๐๐๐	๒๐๐,๐๐๐	๒๐๐,๐๐๐	๒๐๐,๐๐๐	๒๐๐,๐๐๐	จำนวนครัวเรือนที่ได้ใช้ประโยชน์จากสะพาน	เพื่อให้ประชาชนมีความสะดวกสบายในการคมนาคม	กองช่าง

ก. ยุทธศาสตร์จังหวัดที่ ๓ ส่งเสริมและพัฒนาคุณภาพชีวิต รวมถึงโครงการสร้างพื้นฐานทางกายภาพ และสังคม
ข. ยุทธศาสตร์การพัฒนาของ อปท. ในเขตจังหวัดอุทัยธานี ยุทธศาสตร์ที่ ๑ ยุทธศาสตร์การพัฒนาและปรับปรุงโครงสร้างพื้นฐาน
ยุทธศาสตร์การพัฒนา อปท. ที่ ๑ ด้านการพัฒนาโครงสร้างพื้นฐาน

- **แผนงานอุตสาหกรรมและการโยธา**

ที่	โครงการ	วัตถุประสงค์	เป้าหมาย (ผลผลิตของโครงการ)	งบประมาณและที่ผ่านมา					ตัวชี้วัด (KPI)	ผลที่คาดว่าจะได้รับ	หน่วยงานที่รับผิดชอบหลัก
				๒๕๖๑	๒๕๖๒	๒๕๖๓	๒๕๖๔	๒๕๖๕			
๘๓	รางระบายน้ำ คสล.	เพื่อป้องกันน้ำท่วมและระบายน้ำขังในช่วงน้ำหลาก	ก่อสร้างรางระบายน้ำรอบหมู่บ้าน ระยะทาง ๑ กม. พร้อมฝาปิดท่อข้ามถนน ๕ จุด ม. ๕ ต.ดอนกลอย	๓๐๐,๐๐๐	๓๐๐,๐๐๐	๓๐๐,๐๐๐	๓๐๐,๐๐๐	๓๐๐,๐๐๐	ระยะทางที่ทำรางระบายน้ำ	ป้องกันน้ำท่วมและระบายน้ำขังในช่วงน้ำหลาก	กองช่าง
๘๔	ปรับปรุง/ต่อเติมอาคารสำนักงาน อบต.หนองขาหย่าง	เพื่อปรับปรุงอาคารสถานให้เพียงพอกับการบริการประชาชน	ที่ทำการ อบต.หนองขาหย่าง	๕๐๐,๐๐๐	๕๐๐,๐๐๐	๕๐๐,๐๐๐	๕๐๐,๐๐๐	๕๐๐,๐๐๐	ความสะดวกในการติดต่อราชการของประชาชน	ประชาชนได้รับความสะดวกสบายในการติดต่อราชการมากขึ้น	กองช่าง
๘๕	รางระบายน้ำ คสล.	เพื่อป้องกันน้ำท่วมและระบายน้ำขังในช่วงน้ำหลาก	ก่อสร้างรางระบาย คสล. พร้อมฝาปิด ยาว ๑๕๐ เมตร จำนวน ๒ จุด จุดที่ ๑ หลังศาลากลางบ้าน จุดที่ ๒ บริเวณบ้านนายสนอง ระบอบถึงบ้านนายเสมียน สีทอง ม. ๕ ต.ทุ่งพึ่ง	๒๐๐,๐๐๐	๒๐๐,๐๐๐	๒๐๐,๐๐๐	๒๐๐,๐๐๐	๒๐๐,๐๐๐	ระยะทางที่ทำรางระบายน้ำ	ป้องกันน้ำท่วมและระบายน้ำขังในช่วงน้ำหลาก	กองช่าง

ก. ยุทธศาสตร์จังหวัดที่ ๓ ส่งเสริมและพัฒนาคุณภาพชีวิต รวมถึงโครงการสร้างพื้นฐานทางกายภาพ และสังคม
ข. ยุทธศาสตร์การพัฒนาของ อปท. ในเขตจังหวัดอุทัยธานี ยุทธศาสตร์ที่ ๑ ยุทธศาสตร์การพัฒนาและปรับปรุงโครงสร้างพื้นฐาน
ยุทธศาสตร์การพัฒนา อปท. ที่ ๑ ด้านการพัฒนาโครงสร้างพื้นฐาน

➢ แผนงานอุตสาหกรรมและการโยธา

ที่	โครงการ	วัตถุประสงค์	เป้าหมาย (ผลผลิตของโครงการ)	งบประมาณและที่ผ่านมา					ตัวชี้วัด (KPI)	ผลที่คาดว่าจะได้รับ	หน่วยงานที่รับผิดชอบหลัก
				๒๕๖๑	๒๕๖๒	๒๕๖๓	๒๕๖๔	๒๕๖๕			
๘๖	ก่อสร้างถนน คสล.	เพื่อให้ประชาชนได้มีความสะดวกสบายในการคมนาคม	ก่อสร้างถนน คสล. กว้าง ๔ เมตร ยาว ๙๕.๕๐ เมตร หนา ๐.๑๕ เมตร สายบ้านทุ่งโปร่ง ม.๒ – บ้านทุ่งสมอ ม.๓ ต่อจากถนนเดิม บ้านทุ่งโปร่ง ม.๒ ตำบลทุ่งพึ่ง	๒๐๐,๐๐๐	๒๐๐,๐๐๐	๒๐๐,๐๐๐	๒๐๐,๐๐๐	๒๐๐,๐๐๐	ร้อยละหรือจำนวนครัวเรือนที่ได้รับความสะดวกในการคมนาคม	ประชาชนได้รับความสะดวกสบายในการคมนาคม	กองช่าง
๘๗	ถนนลูกรัง	เพื่อให้ประชาชนได้รับความสะดวกสบายในการคมนาคม	ลงลูกรังภายในเขต อบต.หนองหย่าง	๕๐๐,๐๐๐	๕๐๐,๐๐๐	๕๐๐,๐๐๐	๕๐๐,๐๐๐	๕๐๐,๐๐๐	ร้อยละหรือจำนวนครัวเรือนประชาชนที่ได้รับความสะดวกในการคมนาคม	ประชาชนได้รับความสะดวกสบายในการคมนาคม	กองช่าง
๘๘	รางระบายน้ำ คสล.	เพื่อป้องกันน้ำท่วมและระบายน้ำขังในช่วงน้ำหลาก	ก่อสร้างรางระบาย คสล. พร้อมฝาปิด บริเวณสามแยกบ้านนายกรุ่น ศรีพันธ์ ม.๒ ต.หนองขาหย่าง	๒๐๐,๐๐๐	๒๐๐,๐๐๐	๒๐๐,๐๐๐	๒๐๐,๐๐๐	๒๐๐,๐๐๐	ระยะทางที่ทำรางระบายน้ำ	ป้องกันน้ำท่วมและระบายน้ำขังในช่วงน้ำหลาก	กองช่าง
๘๙	รางระบายน้ำ คสล.	เพื่อป้องกันน้ำท่วมและระบายน้ำขังในช่วงน้ำหลาก	ก่อสร้างรางระบาย คสล. พร้อมฝาปิด บริเวณบ้านนายสุเมท เพ็งสร้อย ถึงบ้านนายอำนวย นิโครธ ม.๓ ต.ห้วยรอบ	๒๐๐,๐๐๐	๒๐๐,๐๐๐	๒๐๐,๐๐๐	๒๐๐,๐๐๐	๒๐๐,๐๐๐	ระยะทางที่ทำรางระบายน้ำ	ป้องกันน้ำท่วมและระบายน้ำขังในช่วงน้ำหลาก	กองช่าง

ก. ยุทธศาสตร์จังหวัดที่ ๓ ส่งเสริมและพัฒนาคุณภาพชีวิต รวมถึงโครงการสร้างพื้นฐานทางกายภาพ และสังคม
ข. ยุทธศาสตร์การพัฒนาของ อปท. ในเขตจังหวัดอุทัยธานี ยุทธศาสตร์ที่ ๑ ยุทธศาสตร์การพัฒนาและปรับปรุงโครงสร้างพื้นฐาน
ยุทธศาสตร์การพัฒนา อปท. ที่ ๑ ด้านการพัฒนาโครงสร้างพื้นฐาน

- **แผนงานอุตสาหกรรมและการโยธา**

ที่	โครงการ	วัตถุประสงค์	เป้าหมาย (ผลผลิตของโครงการ)	งบประมาณและที่ผ่านมา					ตัวชี้วัด (KPI)	ผลที่คาดว่าจะได้รับ	หน่วยงานที่รับผิดชอบหลัก
				๒๕๖๑	๒๕๖๒	๒๕๖๓	๒๕๖๔	๒๕๖๕			
๙๐	ก่อสร้างถนน คสล.	เพื่อให้ประชาชนได้มีความสะดวกในการคมนาคม	ก่อสร้างถนน คสล.สายดงไร่ ม.๖-บ้านหนองแฟบ ม.๗ ต.หนองขาหย่าง อ.หนองขาหย่าง จ.อุทัยธานี	๓,๗๕๐,๐๐๐	๓,๗๕๐,๐๐๐	๓,๗๕๐,๐๐๐	๓,๗๕๐,๐๐๐	๓,๗๕๐,๐๐๐	ร้อยละหรือจำนวนครัวเรือนที่ได้รับความสะดวกในการคมนาคม	ประชาชนได้รับความสะดวกในการคมนาคม	กองช่าง
๙๑	ก่อสร้างถนน คสล.	เพื่อให้ประชาชนได้มีความสะดวกในการคมนาคม	ก่อสร้างถนน คสล. สายบ้านหนองกระดานหมู่ที่ ๓,๖ ต.หนองขาหย่าง อ.หนองขาหย่าง จ.อุทัยธานี	๑,๓๗๘,๐๐๐	๑,๓๗๘,๐๐๐	๑,๓๗๘,๐๐๐	๑,๓๗๘,๐๐๐	๑,๓๗๘,๐๐๐	ร้อยละหรือจำนวนครัวเรือนที่ได้รับความสะดวกในการคมนาคม	ประชาชนได้รับความสะดวกในการคมนาคม	กองช่าง
๙๒	ก่อสร้างถนน คสล.	เพื่อให้ประชาชนได้รับความสะดวกในการคมนาคม	ก่อสร้างถนน คสล. สายสามแยก – ที่นา นายสุพัฒน์ จินกสิกิจ ม.๗ ต.หนองขาหย่าง อ.หนองขาหย่าง จ.อุทัยธานี	๒,๐๔๑,๐๐๐	๒,๐๔๑,๐๐๐	๒,๐๔๑,๐๐๐	๒,๐๔๑,๐๐๐	๒,๐๔๑,๐๐๐	ร้อยละหรือจำนวนครัวเรือนที่ได้รับความสะดวกในการคมนาคม	ประชาชนได้รับความสะดวกในการคมนาคม	กองช่าง

ก. ยุทธศาสตร์จังหวัดที่ ๓ ส่งเสริมและพัฒนาคุณภาพชีวิต รวมถึงโครงการสร้างพื้นฐานทางกายภาพ และสังคม
ข. ยุทธศาสตร์การพัฒนาของ อปท. ในเขตจังหวัดอุทัยธานี ยุทธศาสตร์ที่ ๑ ยุทธศาสตร์การพัฒนาและปรับปรุงโครงสร้างพื้นฐาน
ยุทธศาสตร์การพัฒนา อปท. ที่ ๑ ด้านการพัฒนาโครงสร้างพื้นฐาน

- **แผนงานอุตสาหกรรมและการโยธา**

ที่	โครงการ	วัตถุประสงค์	เป้าหมาย (ผลผลิตของโครงการ)	งบประมาณและที่ผ่านมา					ตัวชี้วัด (KPI)	ผลที่คาดว่าจะได้รับ	หน่วยงานที่รับผิดชอบหลัก
				๒๕๖๑	๒๕๖๒	๒๕๖๓	๒๕๖๔	๒๕๖๕			
๙๓	ก่อสร้างถนน คสล.	เพื่อให้ประชาชนได้รับความสะดวกในการคมนาคม	ก่อสร้างถนน คสล. สายวังหลุม ม. ๖ – สระ ๕๐ ไร่ ต.หนองไผ่ อ.หนองขาหย่าง จ.อุทัยธานี	๒,๗๐๔,๐๐๐	๒,๗๐๔,๐๐๐	๒,๗๐๔,๐๐๐	๒,๗๐๔,๐๐๐	๒,๗๐๔,๐๐๐	ร้อยละหรือจำนวนครัวเรือนประชาชนที่ได้รับความสะดวกในการคมนาคม	ประชาชนได้รับความสะดวกในการคมนาคม	กองช่าง
๙๔	ก่อสร้างถนน คสล.	เพื่อให้ประชาชนได้รับความสะดวกในการคมนาคม	ก่อสร้างถนน คสล. สายทุ่งสำโรง ม. ๘- หนองแฟบ ม.๗ ต.หนองขาหย่าง อ.หนองขาหย่าง จ.อุทัยธานี	๕,๐๐๙,๐๐๐	๕,๐๐๙,๐๐๐	๕,๐๐๙,๐๐๐	๕,๐๐๙,๐๐๐	๕,๐๐๙,๐๐๐	ร้อยละหรือจำนวนครัวเรือนประชาชนที่ได้รับความสะดวกในการคมนาคม	ประชาชนได้รับความสะดวกในการคมนาคม	กองช่าง
๙๕	ก่อสร้างถนน คสล.	เพื่อให้ประชาชนได้รับความสะดวกในการคมนาคม	ก่อสร้างถนน คสล. สายบ้านนายพิพัฒน์ ม. ๘ – ถนนลาดยางบ้านหนองแฟบ ม.๗ ต.หนองขาหย่าง อ.หนองขาหย่าง จ.อุทัยธานี	๒,๖๕๘,๐๐๐	๒,๖๕๘,๐๐๐	๒,๖๕๘,๐๐๐	๒,๖๕๘,๐๐๐	๒,๖๕๘,๐๐๐	ร้อยละหรือจำนวนครัวเรือนประชาชนที่ได้รับความสะดวกในการคมนาคม	ประชาชนได้รับความสะดวกในการคมนาคม	กองช่าง

ก. ยุทธศาสตร์จังหวัดที่ ๓ ส่งเสริมและพัฒนาคุณภาพชีวิต รวมถึงโครงการสร้างพื้นฐานทางกายภาพ และสังคม
ข. ยุทธศาสตร์การพัฒนาของ อปท. ในเขตจังหวัดอุทัยธานี ยุทธศาสตร์ที่ ๑ ยุทธศาสตร์การพัฒนาและปรับปรุงโครงสร้างพื้นฐาน
ยุทธศาสตร์การพัฒนา อปท. ที่ ๑ ด้านการพัฒนาโครงสร้างพื้นฐาน

➢ **แผนงานอุตสาหกรรมและการโยธา**

ที่	โครงการ	วัตถุประสงค์	เป้าหมาย (ผลผลิตของโครงการ)	งบประมาณและที่ผ่านมา					ตัวชี้วัด (KPI)	ผลที่คาดว่าจะได้รับ	หน่วยงานที่รับผิดชอบหลัก
				๒๕๖๑	๒๕๖๒	๒๕๖๓	๒๕๖๔	๒๕๖๕			
๙๖	ก่อสร้างถนน คสล.	เพื่อให้ประชาชนได้รับความสะดวกในการคมนาคม	ก่อสร้างถนน คสล. สายทุ่งสี่เหลี่ยม บ้านห้วยรอบ ม. ๓ ต.ห้วยรอบ – ต.หนองไผ่ ม.๔ อ.หนองขาหย่าง จ.อุทัยธานี	๒,๘๑๐,๐๐๐	๒,๘๑๐,๐๐๐	๒,๘๑๐,๐๐๐	๒,๘๑๐,๐๐๐	๒,๘๑๐,๐๐๐	ร้อยละหรือจำนวนครัวเรือนประชาชนที่ได้รับความสะดวกในการคมนาคม	ประชาชนได้รับความสะดวก ในการคมนาคม	กองช่าง
๙๗	ก่อสร้างถนน คสล.	เพื่อให้ประชาชนได้รับความสะดวกในการคมนาคม	ก่อสร้างถนน คสล. จากบ้านเลขที่ ๑๙๑/๒ ถึง บ้านเลขที่ ๒๐๐ กว้าง๔ เมตร ยาว ๑,๐๐๐ เมตร หนา ๑๕ ซม. ม.๒ ต.หนองขาหย่าง อ.หนองขาหย่าง จ.อุทัยธานี	๒,๐๐๐,๐๐๐	๒,๐๐๐,๐๐๐	๒,๐๐๐,๐๐๐	๒,๐๐๐,๐๐๐	๒,๐๐๐,๐๐๐	ร้อยละหรือจำนวนครัวเรือนประชาชนที่ได้รับความสะดวกในการคมนาคม	ประชาชนได้รับความสะดวกในการคมนาคม	กองช่าง
๙๘.	ก่อสร้างถนนดินและวางท่อ	เพื่อให้ประชาชนได้รับความสะดวกในการคมนาคม	ก่อสร้างถนนดินพร้อมวางท่อขนาด ๑๐๐ จำนวน ๑,๐๐๐ ท่อน จากบ้านเลขที่ ๑๙๑/๒ ถึง บ้านเลขที่ ๒๐๐ กว้าง ๔ เมตร สูง ๑ เมตร ม.๒ ต.หนองขาหย่าง อ.หนองขาหย่าง จ.อุทัยธานี	๒,๕๐๐,๐๐๐	๒,๕๐๐,๐๐๐	๒,๕๐๐,๐๐๐	๒,๕๐๐,๐๐๐	๒,๕๐๐,๐๐๐	ร้อยละหรือจำนวนครัวเรือนประชาชนที่ได้รับความสะดวกในการคมนาคม	ประชาชนได้รับความสะดวกในการคมนาคม	กองช่าง

ก. ยุทธศาสตร์จังหวัดที่ ๓ ส่งเสริมและพัฒนาคุณภาพชีวิต รวมถึงโครงการสร้างพื้นฐานทางกายภาพ และสังคม
ข. ยุทธศาสตร์การพัฒนาของ อปท. ในเขตจังหวัดอุทัยธานี ยุทธศาสตร์ที่ ๑ ยุทธศาสตร์การพัฒนาและปรับปรุงโครงสร้างพื้นฐาน
ยุทธศาสตร์การพัฒนา อปท. ที่ ๑ ด้านการพัฒนาโครงสร้างพื้นฐาน

➢ แผนงานอุตสาหกรรมและการโยธา

ที่	โครงการ	วัตถุประสงค์	เป้าหมาย (ผลผลิตของโครงการ)	งบประมาณและที่ผ่านมา					ตัวชี้วัด (KPI)	ผลที่คาดว่าจะได้รับ	หน่วยงานที่รับผิดชอบหลัก
				๒๕๖๑	๒๕๖๒	๒๕๖๓	๒๕๖๔	๒๕๖๕			
๙๙	ขยายถนนพร้อมลงลูกรัง	เพื่อให้ประชาชนมีความสะดวกในการคมนาคม	ขยายถนนและพร้อมลงลูกรังสายศาลาหมู่บ้านไปวัดหนองระแหงใต้ สภาพเดิม กว้าง ๓.๗๐ เมตร สูง ๑.๒๐ เมตร ยาว ๔๗๐ เมตร ความต้องการ กว้าง ๕.๐๐ เมตร สูง ๑.๗๐ เมตร ยาว ๔๗๐ เมตร ม.๔ ต.หนองขาหย่าง	๒,๒๐๐,๐๐๐	๒,๒๐๐,๐๐๐	๒,๒๐๐,๐๐๐	๒,๒๐๐,๐๐๐	๒,๒๐๐,๐๐๐	ร้อยละหรือจำนวนครัวเรือนประชาชนที่ได้รับความสะดวกในการคมนาคม	ประชาชนได้รับความสะดวกในการคมนาคม	กองช่าง
๑๐๐	ปรับปรุงถนนทางเข้าที่ทำการองค์การบริหารส่วนตำบลหนองขาหย่าง	เพื่ออำนวยความสะดวกให้กับประชาชนที่มาติดต่อราชการ	ปรับปรุงถนนทางเข้าที่ทำการองค์การบริหารส่วนตำบล หนองขาหย่าง กว้าง ๔ เมตร ยาว ๕ เมตร หนา ๐.๑๕ ซม.	๑๓,๒๐๐	๑๓,๒๐๐	๑๓,๒๐๐	๑๓,๒๐๐	๑๓,๒๐๐	จำนวนประชาชนที่มารับการติดต่อ	ประชาชนได้รับความสะดวกในการคมนาคม	กองช่าง

ก. ยุทธศาสตร์จังหวัดที่ ๓ ส่งเสริมและพัฒนาคุณภาพชีวิต รวมถึงโครงการสร้างพื้นฐานทางกายภาพ และสังคม
ข. ยุทธศาสตร์การพัฒนาของ อปท. ในเขตจังหวัดอุทัยธานี ยุทธศาสตร์ที่ ๑ ยุทธศาสตร์การพัฒนาและปรับปรุงโครงสร้างพื้นฐาน
ยุทธศาสตร์การพัฒนา อปท. ที่ ๑ ด้านการพัฒนาโครงสร้างพื้นฐาน

- แผนงานอุตสาหกรรมและการโยธา

ที่	โครงการ	วัตถุประสงค์	เป้าหมาย (ผลผลิตของโครงการ)	งบประมาณและที่ผ่านมา					ตัวชี้วัด (KPI)	ผลที่คาดว่าจะได้รับ	หน่วยงานที่รับผิดชอบหลัก
				๒๕๖๑	๒๕๖๒	๒๕๖๓	๒๕๖๔	๒๕๖๕			
๑๐๑	ก่อสร้างถนน คสล.	เพื่อให้ประชาชนมีความสะดวกในการคมนาคม	ก่อสร้างถนน คสล. สายวังหลุม ม.๖ – ม.๔ ต.หนองขาหย่าง กว้าง ๔ เมตร ยาว ๙๙๐ เมตร หนา ๐.๑๕ เมตร ม.๔ ต.หนองขาหย่าง	๒,๕๐๐,๐๐๐	๒,๕๐๐,๐๐๐	๒,๕๐๐,๐๐๐	๒,๕๐๐,๐๐๐	๒,๕๐๐,๐๐๐	ร้อยละหรือจำนวนครัวเรือนประชาชนที่ได้รับความสะดวกในการคมนาคม	ประชาชนมีความสะดวกในการคมนาคม	กองช่าง
๑๐๒	ก่อสร้างถนน คสล.	เพื่อให้ประชาชนมีความสะดวกในการคมนาคม	ก่อสร้างถนน คสล. สายศาลากลางบ้านถึงแยกวังหลุม ม.๔ ต.หนองขาหย่าง กว้าง ๔ เมตร ยาว ๒,๐๐๐ เมตร หนา ๐.๑๕ เมตร ม.๔ ต.หนองขาหย่าง	๕,๐๐๐,๐๐๐	๕,๐๐๐,๐๐๐	๕,๐๐๐,๐๐๐	๕,๐๐๐,๐๐๐	๕,๐๐๐,๐๐๐	ร้อยละหรือจำนวนครัวเรือนประชาชนที่ได้รับความสะดวกในการคมนาคม	ประชาชนมีความสะดวกในการคมนาคม	กองช่าง

ก. ยุทธศาสตร์จังหวัดที่ ๓ ส่งเสริมและพัฒนาคุณภาพชีวิต รวมถึงโครงการสร้างพื้นฐานทางกายภาพ และสังคม
ข. ยุทธศาสตร์การพัฒนาของ อปท. ในเขตจังหวัดอุทัยธานี ยุทธศาสตร์ที่ ๑ ยุทธศาสตร์การพัฒนาและปรับปรุงโครงสร้างพื้นฐาน
ยุทธศาสตร์การพัฒนา อปท. ที่ ๑ ด้านการพัฒนาโครงสร้างพื้นฐาน

- **แผนงานอุตสาหกรรมและการโยธา**

ที่	โครงการ	วัตถุประสงค์	เป้าหมาย (ผลผลิตของโครงการ)	งบประมาณและที่ผ่านมา					ตัวชี้วัด (KPI)	ผลที่คาดว่าจะได้รับ	หน่วยงานที่รับผิดชอบหลัก
				๒๕๖๑	๒๕๖๒	๒๕๖๓	๒๕๖๔	๒๕๖๕			
๑๐๓	ซ่อมแซมถนน คสล.	เพื่อให้ประชาชนได้มีความสะดวกในการคมนาคม	ซ่อมแซมถนน สายบ้านหนองเขื่อน-บ้านทุ่งสมอ ม.๓ ต.ทุ่งพึ่ง อ.หนองขาหย่าง จ.อุทัยธานี อน.ถ.๔๙-๐๐๔	๕๐,๐๐๐	๕๐,๐๐๐	๕๐,๐๐๐	๕๐,๐๐๐	๕๐,๐๐๐	ร้อยละหรือจำนวนครัวเรือนที่ได้รับความสะดวกในการคมนาคม	ประชาชนได้รับความสะดวกในการคมนาคม	กองช่าง
๑๐๔	ซ่อมแซมถนน คสล.	เพื่อให้ประชาชนได้มีความสะดวกในการคมนาคม	ซ่อมแซมถนน ม.๕ ต.ดอนกลอย อ.หนองขาหย่าง จ.อุทัยธานี	๕๐,๐๐๐	๕๐,๐๐๐	๕๐,๐๐๐	๕๐,๐๐๐	๕๐,๐๐๐	ร้อยละหรือจำนวนครัวเรือนที่ได้รับความสะดวกในการคมนาคม	ประชาชนได้รับความสะดวกในการคมนาคม	กองช่าง
๑๐๕	ก่อสร้างถนน คสล.	เพื่อให้ประชาชนได้มีความสะดวกในการคมนาคม	ก่อสร้างถนนสายทุ่งพึ่ง-ทัพทัน ถึง บ้านเลขที่ ๒๒ ม.๔ ต.ทุ่งพึ่ง อ.หนองขาหย่าง จ.อุทัยธานี กว้าง ๓ เมตร พร้อมลูกรังไหล่ทาง ข้างละ ๕๐ ซ.ม.	๑๕๐,๐๐๐	๑๕๐,๐๐๐	๑๕๐,๐๐๐	๑๕๐,๐๐๐	๑๕๐,๐๐๐	ร้อยละหรือจำนวนครัวเรือนที่ได้รับความสะดวกในการคมนาคม	ประชาชนได้รับความสะดวกในการคมนาคม	กองช่าง
๑๐๖	ก่อสร้างถนน คสล.	เพื่อให้ประชาชนได้มีความสะดวกในการคมนาคม	ก่อสร้างถนน จากสายลาดยางหมู่บ้านหนองกระเบื้อง ถึง บ้านเลขที่ ๒ ม.๘ ต.หนองขาหย่าง อ.หนองขาหย่าง จ.อทัยธานี	๔๐๐,๐๐๐	๔๐๐,๐๐๐	๔๐๐,๐๐๐	๔๐๐,๐๐๐	๔๐๐,๐๐๐	ร้อยละหรือจำนวนครัวเรือนที่ได้รับความสะดวกในการคมนาคม	ประชาชนได้รับความสะดวกในการคมนาคม	กองช่าง

ก. ยุทธศาสตร์จังหวัดที่ ๓ ส่งเสริมและพัฒนาคุณภาพชีวิต รวมถึงโครงการสร้างพื้นฐานทางกายภาพ และสังคม
ข. ยุทธศาสตร์การพัฒนาของ อปท. ในเขตจังหวัดอุทัยธานี ยุทธศาสตร์ที่ ๑ ยุทธศาสตร์การพัฒนาและปรับปรุงโครงสร้างพื้นฐาน
ยุทธศาสตร์การพัฒนา อปท. ที่ ๑ ด้านการพัฒนาโครงสร้างพื้นฐาน

- **แผนงานอุตสาหกรรมและการโยธา**

ที่	โครงการ	วัตถุประสงค์	เป้าหมาย (ผลผลิตของโครงการ)	งบประมาณและที่ผ่านมา					ตัวชี้วัด (KPI)	ผลที่คาดว่าจะได้รับ	หน่วยงานที่รับผิดชอบหลัก
				๒๕๖๑	๒๕๖๒	๒๕๖๓	๒๕๖๔	๒๕๖๕			
๑๐๗	ก่อสร้างถนนดิน (พร้อมลงดินลูกรัง)	เพื่อให้ประชาชนได้มีความสะดวกในการคมนาคม	ก่อสร้างถนน สายบ้านหนองขาหย่าง ม.๕ ต.หนองขาหย่าง อ.หนองขาหย่าง จ.อุทัยธานี กว้าง ๔ เมตร ยาว ๙๕ เมตร	๕๐,๐๐๐	๕๐,๐๐๐	๕๐,๐๐๐	๕๐,๐๐๐	๕๐,๐๐๐	ร้อยละหรือจำนวนครัวเรือนที่ได้รับความสะดวกในการคมนาคม	ประชาชนได้รับความสะดวกในการคมนาคม	กองช่าง
๑๐๘	ก่อสร้างถนนดิน (พร้อมลงดินลูกรัง)	เพื่อให้ประชาชนได้มีความสะดวกในการคมนาคม	ก่อสร้างถนนจากถนนคอนกรีตเดิมผ่านโรงไฟฟ้าพลังงานแสงอาทิตย์ ไปนานายเสนาะ เครือทอง กว้าง ๔ เมตร ยาว ๑๙๕ เมตร ม.๘ ต.หนองขาหย่าง อ.หนองขาหย่าง จ.อุทัยธานี	๑๐๐,๐๐๐	๑๐๐,๐๐๐	๑๐๐,๐๐๐	๑๐๐,๐๐๐	๑๐๐,๐๐๐	ร้อยละหรือจำนวนครัวเรือนที่ได้รับความสะดวกในการคมนาคม	ประชาชนได้รับความสะดวกในการคมนาคม	กองช่าง
๑๐๙.	ก่อสร้างถนน คสล.	เพื่อให้ประชาชนได้มีความสะดวกในการคมนาคม	ก่อสร้างถนน สายบ้านหนองขาหย่าง กว้าง ๔ เมตร หนา ๐.๑๕ เมตร ยาว ๙๕ เมตร พร้อมไหล่ทาง ม.๕ ต.หนองขาหย่าง อ.หนองขาหย่าง จ.อุทัยธานี	๒๕๐,๐๐๐	๒๕๐,๐๐๐	๒๕๐,๐๐๐	๒๕๐,๐๐๐	๒๕๐,๐๐๐	ร้อยละหรือจำนวนครัวเรือนที่ได้รับความสะดวกในการคมนาคม	ประชาชนได้รับความสะดวกในการคมนาคม	กองช่าง

ก. ยุทธศาสตร์จังหวัดที่ ๓ ส่งเสริมและพัฒนาคุณภาพชีวิต รวมถึงโครงการสร้างพื้นฐานทางกายภาพ และสังคม
ข. ยุทธศาสตร์การพัฒนาของ อปท. ในเขตจังหวัดอุทัยธานี ยุทธศาสตร์ที่ ๑ ยุทธศาสตร์การพัฒนาและปรับปรุงโครงสร้างพื้นฐาน
ยุทธศาสตร์การพัฒนา อปท. ที่ ๑ ด้านการพัฒนาโครงสร้างพื้นฐาน

- **แผนงานอุตสาหกรรมและการโยธา**

ที่	โครงการ	วัตถุประสงค์	เป้าหมาย (ผลผลิตของโครงการ)	งบประมาณและที่ผ่านมา					ตัวชี้วัด (KPI)	ผลที่คาดว่าจะได้รับ	หน่วยงานที่รับผิดชอบหลัก
				๒๕๖๑	๒๕๖๒	๒๕๖๓	๒๕๖๔	๒๕๖๕			
๑๑๐.	ก่อสร้างถนน คสล.	เพื่อให้ประชาชนได้มีความสะดวกในการคมนาคม	ก่อสร้างถนนจากถนนคอนกรีตเดิมผ่านโรงไฟฟ้าพลังงานแสงอาทิตย์ ไปนานายเสนาะ เครือทอง กว้าง๔ เมตร หนา ๐.๑๕เมตร ยาว ๑๙๕ เมตร พร้อมไหล่ทาง ม.๘ ต.หนองขาหย่าง อ.หนองขาหย่าง จ.อุทัยธานี	๔๘๐,๐๐๐	๔๘๐,๐๐๐	๔๘๐,๐๐๐	๔๘๐,๐๐๐	๔๘๐,๐๐๐	ร้อยละหรือจำนวนครัวเรือนที่ได้รับความสะดวกในการคมนาคม	ประชาชนได้รับความสะดวกในการคมนาคม	กองช่าง
๑๑๑	ก่อสร้างพนังกันดิน	เพื่อป้องกันการไหลของดิน	ก่อสร้างทางเข้าบ้าน นายเจริญ ว่องเกษการ ม.๖ ต.หนองขาหย่าง อ.หนองขาหย่าง จ.อุทัยธานี	๕๐,๐๐๐	๕๐,๐๐๐	๕๐,๐๐๐	๕๐,๐๐๐	๕๐,๐๐๐	ร้อยละของดินไม่ไหลขวางทางเดินน้ำ	ดินไม่ไหลขวางทางเดินน้ำ	กองช่าง
๑๑๒	ก่อสร้างพนังกันดิน	เพื่อป้องกันการไหลของดิน	ก่อสร้างทางเข้าบ้าน ม.๑ ต.ทุ่งพึ่ง อ.หนองขาหย่าง จ.อุทัยธานี	๕๐,๐๐๐	๕๐,๐๐๐	๕๐,๐๐๐	๕๐,๐๐๐	๕๐,๐๐๐	ร้อยละของดินไม่ไหลขวางทางเดินน้ำ	ดินไม่ไหลขวางทางเดินน้ำ	กองช่าง

ก. ยุทธศาสตร์จังหวัดที่ ๓ ส่งเสริมและพัฒนาคุณภาพชีวิต รวมถึงโครงการสร้างพื้นฐานทางกายภาพ และสังคม
ข. ยุทธศาสตร์การพัฒนาของ อปท. ในเขตจังหวัดอุทัยธานี ยุทธศาสตร์ที่ ๑ ยุทธศาสตร์การพัฒนาและปรับปรุงโครงสร้างพื้นฐาน
ยุทธศาสตร์การพัฒนา อปท. ที่ ๑ ด้านการพัฒนาโครงสร้างพื้นฐาน

➢ แผนงานอุตสาหกรรมและการโยธา

ที่	โครงการ	วัตถุประสงค์	เป้าหมาย (ผลผลิตของโครงการ)	งบประมาณและที่ผ่านมา					ตัวชี้วัด (KPI)	ผลที่คาดว่าจะได้รับ	หน่วยงานที่รับผิดชอบหลัก
				๒๕๖๑	๒๕๖๒	๒๕๖๓	๒๕๖๔	๒๕๖๕			
๑๑๓.	ก่อสร้างถนน คสล.	เพื่อให้ประชาชนได้มีความสะดวกในการคมนาคม	ก่อสร้างถนน สายหมู่ ๘ ต.หนองขาหย่าง ไป ม.๓ ต.ท่าโพ กว้าง ๔ เมตร หนา ๐.๑๕ เมตร ยาว ๑,๐๐๐ เมตร ม.๘ ต.หนองขาหย่าง อ.หนองขาหย่าง จ.อุทัยธานี	๒,๔๐๐,๐๐๐	๒,๔๐๐,๐๐๐	๒,๔๐๐,๐๐๐	๒,๔๐๐,๐๐๐	๒,๔๐๐,๐๐๐	ร้อยละหรือจำนวนครัวเรือนที่ได้รับความสะดวกในการคมนาคม	ประชาชนได้รับความสะดวกในการคมนาคม	กองช่าง
๑๑๔	ก่อสร้างถนน คสล.	เพื่อให้ประชาชนได้มีความสะดวกในการคมนาคม	ก่อสร้างถนน สายหมู่ ๑ ต.ห้วยรอบ ไป ม.๓ ต.ห้วยรอบ กว้าง ๔ เมตร หนา ๐.๑๕ เมตร ยาว ๕๐ เมตร ต.ห้วยรอบ อ.หนองขาหย่าง จ.อุทัยธานี	๑๐๐,๐๐๐	๑๐๐,๐๐๐	๑๐๐,๐๐๐	๑๐๐,๐๐๐	๑๐๐,๐๐๐	ร้อยละหรือจำนวนครัวเรือนที่ได้รับความสะดวกในการคมนาคม	ประชาชนได้รับความสะดวกในการคมนาคม	กองช่าง
๑๑๕.	ก่อสร้างถนน คสล.	เพื่อให้ประชาชนได้มีความสะดวกในการคมนาคม	ก่อสร้างถนน สายหมู่ ๓ ต.ห้วยรอบ ไป ม.๑ ต.ห้วยรอบ กว้าง ๔ เมตร หนา ๐.๑๕ เมตร ยาว ๕๐ เมตร ต.ห้วยรอบ อ.หนองขาหย่าง จ.อุทัยธานี	๑๐๐,๐๐๐	๑๐๐,๐๐๐	๑๐๐,๐๐๐	๑๐๐,๐๐๐	๑๐๐,๐๐๐	ร้อยละหรือจำนวนครัวเรือนที่ได้รับความสะดวกในการคมนาคม	ประชาชนได้รับความสะดวกในการคมนาคม	กองช่าง

ก. ยุทธศาสตร์จังหวัดที่ ๓ ส่งเสริมและพัฒนาคุณภาพชีวิต รวมถึงโครงการสร้างพื้นฐานทางกายภาพ และสังคม
ข. ยุทธศาสตร์การพัฒนาของ อปท. ในเขตจังหวัดอุทัยธานี ยุทธศาสตร์ที่ ๑ ยุทธศาสตร์การพัฒนาและปรับปรุงโครงสร้างพื้นฐาน
ยุทธศาสตร์การพัฒนา อปท. ที่ ๑ ด้านการพัฒนาโครงสร้างพื้นฐาน

➢ แผนงานอุตสาหกรรมและการโยธา

ที่	โครงการ	วัตถุประสงค์	เป้าหมาย (ผลผลิตของโครงการ)	งบประมาณและที่ผ่านมา					ตัวชี้วัด (KPI)	ผลที่คาดว่าจะได้รับ	หน่วยงานที่รับผิดชอบหลัก
				๒๕๖๑	๒๕๖๒	๒๕๖๓	๒๕๖๔	๒๕๖๕			
๑๑๖	ก่อสร้างถนน คสล.	เพื่อให้ประชาชนได้มีความสะดวกในการคมนาคม	ก่อสร้างถนน จากบ้านเลขที่ ๑๘ ไปถนนสายกาญจนา กว้าง ๔ เมตร หนา ๐.๑๕ เมตร ยาว ๕๐ เมตร ม.๑ ต.หนองขาหย่าง อ.หนองขาหย่าง จ.อุทัยธานี	๑๐๐,๐๐๐	๑๐๐,๐๐๐	๑๐๐,๐๐๐	๑๐๐,๐๐๐	๑๐๐,๐๐๐	ร้อยละหรือจำนวนครัวเรือนที่ได้รับความสะดวกในการคมนาคม	ประชาชนได้รับความสะดวกในการคมนาคม	กองช่าง
๑๑๗	ก่อสร้างถนน คสล.	เพื่อให้ประชาชนได้มีความสะดวกในการคมนาคม	ก่อสร้างถนน จากศาลา หมู่๒ ไปถนนหมู่ ๓ กว้าง ๓ เมตร หนา ๐.๑๕ เมตร ยาว ๗๐๐ เมตร พร้อมไหล่ทาง ม.๒ ต.ทุ่งพึ่ง อ.หนองขาหย่าง จ.อุทัยธานี	๑๐๐,๐๐๐	๑๐๐,๐๐๐	๑๐๐,๐๐๐	๑๐๐,๐๐๐	๑๐๐,๐๐๐	ร้อยละหรือจำนวนครัวเรือนที่ได้รับความสะดวกในการคมนาคม	ประชาชนได้รับความสะดวกในการคมนาคม	กองช่าง
๑๑๘.	ก่อสร้างถนน คสล.	เพื่อให้ประชาชนได้มีความสะดวกในการคมนาคม	ก่อสร้างถนน ต่อจากเส้นเดิมข้างโรงสี กว้าง ๔ เมตร หนา ๐.๑๕ เมตร ยาว ๕๐ เมตร พร้อมไหล่ทาง ม.๒ ต.ห้วยรอบ อ.หนองขาหย่าง จ.อุทัยธานี	๑๐๐,๐๐๐	๑๐๐,๐๐๐	๑๐๐,๐๐๐	๑๐๐,๐๐๐	๑๐๐,๐๐๐	ร้อยละหรือจำนวนครัวเรือนที่ได้รับความสะดวกในการคมนาคม	ประชาชนได้รับความสะดวกในการคมนาคม	กองช่าง

ก. ยุทธศาสตร์จังหวัดที่ ๓ ส่งเสริมและพัฒนาคุณภาพชีวิต รวมถึงโครงการสร้างพื้นฐานทางกายภาพ และสังคม
ข. ยุทธศาสตร์การพัฒนาของ อปท. ในเขตจังหวัดอุทัยธานี ยุทธศาสตร์ที่ ๑ ยุทธศาสตร์การพัฒนาและปรับปรุงโครงสร้างพื้นฐาน
ยุทธศาสตร์การพัฒนา อปท. ที่ ๑ ด้านการพัฒนาโครงสร้างพื้นฐาน

- **แผนงานอุตสาหกรรมและการโยธา**

ที่	โครงการ	วัตถุประสงค์	เป้าหมาย (ผลผลิตของโครงการ)	งบประมาณและที่ผ่านมา					ตัวชี้วัด (KPI)	ผลที่คาดว่าจะได้รับ	หน่วยงานที่รับผิดชอบหลัก
				๒๕๖๑	๒๕๖๒	๒๕๖๓	๒๕๖๔	๒๕๖๕			
๑๑๙.	ก่อสร้างถนน คสล.	เพื่อให้ประชาชนได้มีความสะดวกในการคมนาคม	ก่อสร้างถนน ต่อจากถนนลาดยางข้างบ้านนายประโยชน์ ฉวีจันทร์ ไป บ้านนายสุธีร์ ฉวีจันทร์ กว้าง ๓ เมตร หนา ๐.๑๕ เมตร ยาว ๖๐ เมตร ม.๘ ต.หนองขาหย่าง อ.หนองขาหย่าง จ.อุทัยธานี	๑๐๐,๐๐๐	๑๐๐,๐๐๐	๑๐๐,๐๐๐	๑๐๐,๐๐๐	๑๐๐,๐๐๐	ร้อยละหรือจำนวนครัวเรือนที่ได้รับความสะดวกในการคมนาคม	ประชาชนได้รับความสะดวกในการคมนาคม	กองช่าง
๑๒๐	ก่อสร้างถนน คสล.	เพื่อให้ประชาชนได้มีความสะดวกในการคมนาคม	ก่อสร้างถนน สายกาญจนาต่อจากเส้นเดิม กว้าง ๔ เมตร หนา ๐.๑๕ เมตร ยาว ๕๐ เมตร ม.๓ ต.ดอนกลอย อ.หนองขาหย่าง จ.อุทัยธานี	๑๐๐,๐๐๐	๑๐๐,๐๐๐	๑๐๐,๐๐๐	๑๐๐,๐๐๐	๑๐๐,๐๐๐	ร้อยละหรือจำนวนครัวเรือนที่ได้รับความสะดวกในการคมนาคม	ประชาชนได้รับความสะดวกในการคมนาคม	กองช่าง
๑๒๑	ก่อสร้างถนน คสล.	เพื่อให้ประชาชนได้มีความสะดวกในการคมนาคม	-ก่อสร้างถนน จากสายวัดเก้านิ้ว กว้าง ๔ เมตร หนา ๐.๑๕ เมตร ยาว ๒๕ เมตร พร้อมไหล่ทาง ม.๔ ต.ดอนกลอย อ.หนองขาหย่าง จ.อุทัยธานี	๑๐๐,๐๐๐	๑๐๐,๐๐๐	๑๐๐,๐๐๐	๑๐๐,๐๐๐	๑๐๐,๐๐๐	ร้อยละหรือจำนวนครัวเรือนที่ได้รับความสะดวกในการคมนาคม	ประชาชนได้รับความสะดวกในการคมนาคม	กองช่าง
๑๒๒	ก่อสร้างถนน คสล.	เพื่อให้ประชาชนได้มีความสะดวกในการคมนาคม	ก่อสร้างถนน สายบ่อแดง จากคอนกรีตเดิมไป บ้านนายศรัณย์ รงค์ทอง กว้าง ๔ เมตร หนา ๐.๑๕ เมตร ยาว ๕๐ เมตร ม.๕ ต.ดอยกลอย อ.หนองขาหย่าง จ.อุทัยธานี	๑๐๐,๐๐๐	๑๐๐,๐๐๐	๑๐๐,๐๐๐	๑๐๐,๐๐๐	๑๐๐,๐๐๐	ร้อยละหรือจำนวนครัวเรือนที่ได้รับความสะดวกในการคมนาคม	ประชาชนได้รับความสะดวกในการคมนาคม	กองช่าง

ก. ยุทธศาสตร์จังหวัดที่ ๓ ส่งเสริมและพัฒนาคุณภาพชีวิต รวมถึงโครงการสร้างพื้นฐานทางกายภาพ และสังคม
ข. ยุทธศาสตร์การพัฒนาของ อปท. ในเขตจังหวัดอุทัยธานี ยุทธศาสตร์ที่ ๑ ยุทธศาสตร์การพัฒนาและปรับปรุงโครงสร้างพื้นฐาน
ยุทธศาสตร์การพัฒนา อปท. ที่ ๑ ด้านการพัฒนาโครงสร้างพื้นฐาน

- **แผนงานอุตสาหกรรมและการโยธา**

ที่	โครงการ	วัตถุประสงค์	เป้าหมาย (ผลผลิตของโครงการ)	งบประมาณและที่ผ่านมา					ตัวชี้วัด (KPI)	ผลที่คาดว่าจะได้รับ	หน่วยงานที่รับผิดชอบหลัก
				๒๕๖๑	๒๕๖๒	๒๕๖๓	๒๕๖๔	๒๕๖๕			
๑๒๓	ก่อสร้างถนนดิน	เพื่อให้ประชาชนได้มีความสะดวกในการคมนาคม	ก่อสร้างถนน บริเวณนา นายอุทัย โหมดเทศ ม.๗ ต.หนองขาหย่าง อ.หนองขาหย่าง จ.อุทัยธานี	๑๐๐,๐๐๐	๑๐๐,๐๐๐	๑๐๐,๐๐๐	๑๐๐,๐๐๐	๑๐๐,๐๐๐	ร้อยละหรือจำนวนครัวเรือนที่ได้รับความสะดวกในการคมนาคม	ประชาชนได้รับความสะดวกในการคมนาคม	กองช่าง
๑๒๔	ก่อสร้างลานตากข้าว	เพื่อเป็นสถานที่สำหรับตากผลผลิตของประชาชน	ก่อสร้างลานตากข้าว ม.๘ ต.หนองขาหย่าง	๑๐๐,๐๐๐	๑๐๐,๐๐๐	๑๐๐,๐๐๐	๑๐๐,๐๐๐	๑๐๐,๐๐๐	จำนวนลานตากข้าวที่ก่อสร้าง	เป็นสถานที่สำหรับตากผลผลิตของประชาชน	กองช่าง
๑๒๕	โครงการต่อเติมหลังคา อบต.หนองขาหย่าง	เพื่ออำนวยความสะดวกในการปฏิบัติงาน	ต่อเติมหลังคาของ อบต.หนองขาหย่าง	๒๓,๐๐๐	๒๓,๐๐๐	๒๓,๐๐๐	๒๓,๐๐๐	๒๓,๐๐๐	จำนวนผู้ใช้สถานที่	เจ้าหน้าที่ของ อบต.มีร่มไว้ใช้สัญจรระหว่างอาคาร	กองช่าง

ก. ยุทธศาสตร์จังหวัดที่ ๓ ส่งเสริมและพัฒนาคุณภาพชีวิต รวมถึงโครงการสร้างพื้นฐานทางกายภาพ และสังคม
ข. ยุทธศาสตร์การพัฒนาของ อปท. ในเขตจังหวัดอุทัยธานี ยุทธศาสตร์ที่ ๑ ยุทธศาสตร์การพัฒนาและปรับปรุงโครงสร้างพื้นฐาน
ยุทธศาสตร์การพัฒนา อปท. ที่ ๑ ด้านการพัฒนาโครงสร้างพื้นฐาน

- **แผนงานอุตสาหกรรมและการโยธา**

ที่	โครงการ	วัตถุประสงค์	เป้าหมาย (ผลผลิตของโครงการ)	งบประมาณและที่ผ่านมา					ตัวชี้วัด (KPI)	ผลที่คาดว่าจะได้รับ	หน่วยงานที่รับผิดชอบหลัก
				๒๕๖๑	๒๕๖๒	๒๕๖๓	๒๕๖๔	๒๕๖๕			
๑๒๖	ก่อสร้างถนน คสล.	เพื่อให้ประชาชนได้มีความสะดวกในการคมนาคม	ก่อสร้างถนน คสล. ตั้งแต่บ้านเลขที่ ๑๘ ถึง ฝายห้าแยก กว้าง ๔ เมตร หนา ๐.๑๕ เมตร ยาว ๘๐๐ เมตร **ม.๑ ต.หนองขาหย่าง**			๒,๐๐๐,๐๐๐	๒,๐๐๐,๐๐๐	๒,๐๐๐,๐๐๐	ร้อยละหรือจำนวนครัวเรือนที่ได้รับความสะดวกในการคมนาคม	ประชาชนได้รับความสะดวกในการคมนาคม	กองช่าง
๑๒๘	ก่อสร้างถนน คสล.	เพื่อให้ประชาชนได้มีความสะดวกในการคมนาคม	ก่อสร้างถนน คสล. ตั้งแต่บ้านเลขที่ ๓๔ ถึง ถึงบ้านเลขที่ ๑๙๓ ม.๒ กว้าง ๓เมตร หนา ๐.๑๕ เมตร ยาว ๕๐๐ เมตร **ม.๑ ต.หนองขาหย่าง**			๑,๒๕๐,๐๐๐	๒,๒๕๐,๐๐๐	๒,๒๕๐,๐๐๐	ร้อยละหรือจำนวนครัวเรือนที่ได้รับความสะดวกในการคมนาคม	ประชาชนได้รับความสะดวกในการคมนาคม	กองช่าง
๑๒๙	ก่อสร้างลานตากข้าว	เพื่อเป็นสถานที่สำหรับตากผลผลิตของประชาชน	ก่อสร้างลานตากข้าวหน้าบ้านเลขที่ ๕ **ม.๑ ต.หนองขาหย่าง**			๒๐๐,๐๐๐	๒๐๐,๐๐๐	๒๐๐,๐๐๐	จำนวนลานตากข้าวที่ก่อสร้าง	เป็นสถานที่สำหรับตากผลผลิตของประชาชน	กองช่าง

ก. ยุทธศาสตร์จังหวัดที่ ๓ ส่งเสริมและพัฒนาคุณภาพชีวิต รวมถึงโครงการสร้างพื้นฐานทางกายภาพ และสังคม
ข. ยุทธศาสตร์การพัฒนาของ อปท. ในเขตจังหวัดอุทัยธานี ยุทธศาสตร์ที่ ๑ ยุทธศาสตร์การพัฒนาและปรับปรุงโครงสร้างพื้นฐาน
ยุทธศาสตร์การพัฒนา อปท. ที่ ๑ ด้านการพัฒนาโครงสร้างพื้นฐาน

- **แผนงานอุตสาหกรรมและการโยธา**

ที่	โครงการ	วัตถุประสงค์	เป้าหมาย (ผลผลิตของโครงการ)	งบประมาณและที่ผ่านมา					ตัวชี้วัด (KPI)	ผลที่คาดว่าจะได้รับ	หน่วยงานที่รับผิดชอบหลัก
				๒๕๖๑	๒๕๖๒	๒๕๖๓	๒๕๖๔	๒๕๖๕			
๑๓๐	ปรับปรุงถนนลูกรัง	เพื่อให้ประชาชนได้รับความสะดวกสบายในการคมนาคม	ปรับปรุงถนนลูกรังบดอัดแน่น **ม.๑ ต.หนองขาหย่าง**			๒๐๐,๐๐๐	๒๐๐,๐๐๐	๒๐๐,๐๐๐	ร้อยละหรือจำนวนครัวเรือนประชาชนที่ได้รับความสะดวกในการคมนาคม	ประชาชนได้รับความสะดวกสบายในการคมนาคม	กองช่าง
๑๓๑	ก่อสร้างถนน คสล.	เพื่อให้ประชาชนได้มีความสะดวกในการคมนาคม	-ก่อสร้างถนน คสล. ตั้งแต่บ้านเลขที่ ๑ ถึง บ้านเลขที่ ๔๐ กว้าง ๓ เมตร หนา ๐.๑๕ เมตร ยาว ๘๐๐ เมตร -วางท่อขนาด ๒๐ นิ้ว ๕ ท่อน **ม.๑ ต.หนองขาหย่าง**			๒,๐๑๐,๐๐๐	๒,๐๑๐,๐๐๐	๒,๐๑๐,๐๐๐	ร้อยละหรือจำนวนครัวเรือนที่ได้รับความสะดวกในการคมนาคม	ประชาชนได้รับความสะดวกในการคมนาคม	กองช่าง
๑๓๒	ก่อสร้างถนนดิน	เพื่อให้ประชาชนได้มีความสะดวกในการคมนาคม	-ก่อสร้างถนน บริเวณบ้านเลขที่ ๑๙๑/๒ ถึง บ้านเลขที่ กว้าง ๔ ม. สูง ๑ ม. -วางท่อพร้อมบ่อพัก ขนาด ๑๐๐ จำนวน ๑,๐๐๐ ท่อน **ม. ๒ ต.หนองขาหย่าง**			๕๐๐,๐๐๐	๕๐๐,๐๐๐	๕๐๐,๐๐๐	ร้อยละหรือจำนวนครัวเรือนที่ได้รับความสะดวกในการคมนาคม	ประชาชนได้รับความสะดวกในการคมนาคม	กองช่าง

ก. ยุทธศาสตร์จังหวัดที่ ๓ ส่งเสริมและพัฒนาคุณภาพชีวิต รวมถึงโครงการสร้างพื้นฐานทางกายภาพ และสังคม
ข. ยุทธศาสตร์การพัฒนาของ อปท. ในเขตจังหวัดอุทัยธานี ยุทธศาสตร์ที่ ๑ ยุทธศาสตร์การพัฒนาและปรับปรุงโครงสร้างพื้นฐาน
ยุทธศาสตร์การพัฒนา อปท. ที่ ๑ ด้านการพัฒนาโครงสร้างพื้นฐาน

➢ แผนงานอุตสาหกรรมและการโยธา

ที่	โครงการ	วัตถุประสงค์	เป้าหมาย (ผลผลิตของโครงการ)	งบประมาณและที่ผ่านมา					ตัวชี้วัด (KPI)	ผลที่คาดว่าจะได้รับ	หน่วยงานที่รับผิดชอบหลัก
				๒๕๖๑	๒๕๖๒	๒๕๖๓	๒๕๖๔	๒๕๖๕			
๑๓๓	ก่อสร้างถนนดิน	เพื่อให้ประชาชนได้มีความสะดวกในการคมนาคม	-ก่อสร้างถนน ถนนสาย ๓๓๓ ถึงนานางวิภาวรรณ หอมกิจ กว้าง ๔ ม. ยาว ๑,๐๐๐ ม. -วางท่อพร้อมบ่อพัก ขนาด ๑๐๐ จำนวน ๑,๐๐๐ ท่อน **ม. ๒ ต.หนองขาหย่าง**			๕๐๐,๐๐๐	๕๐๐,๐๐๐	๕๐๐,๐๐๐	ร้อยละหรือจำนวนครัวเรือนที่ได้รับความสะดวกในการคมนาคม	ประชาชนได้รับความสะดวกในการคมนาคม	กองช่าง
๑๓๔	ก่อสร้างลานตากข้าว	เพื่อเป็นสถานที่สำหรับตากผลผลิตของประชาชน	ก่อสร้างลานตากข้าวที่สาธารณะ **ม. ๓ ต.หนองขาหย่าง**			๒๐๐,๐๐๐	๒๐๐,๐๐๐	๒๐๐,๐๐๐	จำนวนลานตากข้าวที่ก่อสร้าง	เป็นสถานที่สำหรับตากผลผลิตของประชาชน	กองช่าง
๑๓๕.	ก่อสร้างถนน คสล.	เพื่อให้ประชาชนได้มีความสะดวกในการคมนาคม	ก่อสร้างถนน จากของเดิมไปบ้านเลขที่ ๒๔ กว้าง ๓ ม หนา ๐.๑๕ ม. **ม. ๓ ต.หนองขาหย่าง**			๒๐๐,๐๐๐	๒๐๐,๐๐๐	๒๐๐,๐๐๐	ร้อยละหรือจำนวนครัวเรือนที่ได้รับความสะดวกในการคมนาคม	ประชาชนได้รับความสะดวกในการคมนาคม	กองช่าง

ก. ยุทธศาสตร์จังหวัดที่ ๓ ส่งเสริมและพัฒนาคุณภาพชีวิต รวมถึงโครงการสร้างพื้นฐานทางกายภาพ และสังคม
ข. ยุทธศาสตร์การพัฒนาของ อปท. ในเขตจังหวัดอุทัยธานี ยุทธศาสตร์ที่ ๑ ยุทธศาสตร์การพัฒนาและปรับปรุงโครงสร้างพื้นฐาน
ยุทธศาสตร์การพัฒนา อปท. ที่ ๑ ด้านการพัฒนาโครงสร้างพื้นฐาน

- **แผนงานอุตสาหกรรมและการโยธา**

ที่	โครงการ	วัตถุประสงค์	เป้าหมาย (ผลผลิตของโครงการ)	งบประมาณและที่ผ่านมา					ตัวชี้วัด (KPI)	ผลที่คาดว่าจะได้รับ	หน่วยงานที่รับผิดชอบหลัก
				๒๕๖๑	๒๕๖๒	๒๕๖๓	๒๕๖๔	๒๕๖๕			
๑๓๖	ปรับปรุงถนนลูกรัง	เพื่อให้ประชาชนได้รับความสะดวกสบายในการคมนาคม	ปรับปรุงถนนลูกรังบดอัดแน่นจากแยกถนนเข้าไปบ้านเลขที่ ๒๔ **ม. ๓ ต.หนองขาหย่าง**			๒๐๐,๐๐๐	๒๐๐,๐๐๐	๒๐๐,๐๐๐	ร้อยละหรือจำนวนครัวเรือนประชาชนที่ได้รับความสะดวกในการคมนาคม	ประชาชนได้รับความสะดวกสบายในการคมนาคม	กองช่าง
๑๓๗	ปรับปรุงถนนลูกรัง	เพื่อให้ประชาชนได้รับความสะดวกสบายในการคมนาคม	ปรับปรุงถนนลูกรังบดอัดแน่นจากแยกถนนหนองขุนแก้ว-หนองแฟบ แยกเข้าไป ม.๗ ต.หนองขาหย่าง **ม. ๓ ต.หนองขาหย่าง**			๒๐๐,๐๐๐	๒๐๐,๐๐๐	๒๐๐,๐๐๐	ร้อยละหรือจำนวนครัวเรือนประชาชนที่ได้รับความสะดวกในการคมนาคม	ประชาชนได้รับความสะดวกสบายในการคมนาคม	กองช่าง
๑๓๘	ก่อสร้างถนน คสล.	เพื่อให้ประชาชนได้มีความสะดวกในการคมนาคม	ก่อสร้างถนน คสล. ในหมู่บ้าน **ม. ๔ ต.หนองขาหย่าง**			๒๐๐,๐๐๐	๒๐๐,๐๐๐	๒๐๐,๐๐๐	ร้อยละหรือจำนวนครัวเรือนที่ได้รับความสะดวกในการคมนาคม	ประชาชนได้รับความสะดวกในการคมนาคม	กองช่าง

ก. ยุทธศาสตร์จังหวัดที่ ๓ ส่งเสริมและพัฒนาคุณภาพชีวิต รวมถึงโครงการสร้างพื้นฐานทางกายภาพ และสังคม
ข. ยุทธศาสตร์การพัฒนาของ อปท. ในเขตจังหวัดอุทัยธานี ยุทธศาสตร์ที่ ๑ ยุทธศาสตร์การพัฒนาและปรับปรุงโครงสร้างพื้นฐาน
ยุทธศาสตร์การพัฒนา อปท. ที่ ๑ ด้านการพัฒนาโครงสร้างพื้นฐาน

- **แผนงานอุตสาหกรรมและการโยธา**

ที่	โครงการ	วัตถุประสงค์	เป้าหมาย (ผลผลิตของโครงการ)	งบประมาณและที่ผ่านมา					ตัวชี้วัด (KPI)	ผลที่คาดว่าจะได้รับ	หน่วยงานที่รับผิดชอบหลัก
				๒๕๖๑	๒๕๖๒	๒๕๖๓	๒๕๖๔	๒๕๖๕			
๑๓๙	ก่อสร้างถนนดิน	เพื่อให้ประชาชนได้มีความสะดวกในการคมนาคม	ก่อสร้างถนนดินในหมู่บ้าน **ม. ๔ ต.หนองขาหย่าง**			๕๐๐,๐๐๐	๕๐๐,๐๐๐	๕๐๐,๐๐๐	ร้อยละหรือจำนวนครัวเรือนที่ได้รับความสะดวกในการคมนาคม	ประชาชนได้รับความสะดวกในการคมนาคม	กองช่าง
๑๔๐	ปรับปรุงถนนลูกรัง	เพื่อให้ประชาชนได้รับความสะดวกสบายในการคมนาคม	ปรับปรุงถนนลูกรังบดอัดแน่นในหมู่บ้าน **ม. ๔ ต.หนองขาหย่าง**			๒๐๐,๐๐๐	๒๐๐,๐๐๐	๒๐๐,๐๐๐	ร้อยละหรือจำนวนครัวเรือนประชาชนที่ได้รับความสะดวกในการคมนาคม	ประชาชนได้รับความสะดวกสบายในการคมนาคม	กองช่าง
๑๔๑	ถนนลาดยาง	เพื่อให้ประชาชนได้รับความสะดวกสบายในการคมนาคม	ก่อสร้างถนนลาดยาง ในหมู่บ้าน **ม. ๔ ต.หนองขาหย่าง**			๕๐๐,๐๐๐	๕๐๐,๐๐๐	๕๐๐,๐๐๐	ร้อยละหรือจำนวนครัวเรือนประชาชนที่ได้รับความสะดวกในการคมนาคม	ประชาชนได้รับความสะดวกสบายในการคมนาคม	กองช่าง

ก. ยุทธศาสตร์จังหวัดที่ ๓ ส่งเสริมและพัฒนาคุณภาพชีวิต รวมถึงโครงการสร้างพื้นฐานทางกายภาพ และสังคม
ข. ยุทธศาสตร์การพัฒนาของ อปท. ในเขตจังหวัดอุทัยธานี ยุทธศาสตร์ที่ ๑ ยุทธศาสตร์การพัฒนาและปรับปรุงโครงสร้างพื้นฐาน
ยุทธศาสตร์การพัฒนา อปท. ที่ ๑ ด้านการพัฒนาโครงสร้างพื้นฐาน

- แผนงานอุตสาหกรรมและการโยธา

ที่	โครงการ	วัตถุประสงค์	เป้าหมาย (ผลผลิตของโครงการ)	งบประมาณและที่ผ่านมา					ตัวชี้วัด (KPI)	ผลที่คาดว่าจะได้รับ	หน่วยงานที่รับผิดชอบหลัก
				๒๕๖๑	๒๕๖๒	๒๕๖๓	๒๕๖๔	๒๕๖๕			
๑๔๒	ปรับปรุงศาลากลางบ้าน	เพื่อปรับปรุงศาลากลางบ้านให้มีสภาพพร้อมใช้ในการทำกิจกรรมต่าง ๆ	ปรับปรุงศาลากลางบ้าน **ม. ๕ ต.หนองขาหย่าง**			๑๐๐,๐๐๐	๑๐๐,๐๐๐	๑๐๐,๐๐๐	จำนวนศาลากลางบ้านที่ทำการปรับปรุง	ศาลากลางบ้านมีสภาพพร้อมใช้ในการทำกิจกรรมต่าง ๆ	กองช่าง
๑๔๓	ก่อสร้างถนนดิน	เพื่อให้ประชาชนได้มีความสะดวกในการคมนาคม	-ก่อสร้างถนน จากบ้านเลขที่ ๑๐ ถึงถนนสายหมู่ ๕ – หมู่ ๗ -วางท่อ คสล. **ม. ๕ ต.หนองขาหย่าง**			๓๐๐,๐๐๐	๓๐๐,๐๐๐	๓๐๐,๐๐๐	ร้อยละหรือจำนวนครัวเรือนที่ได้รับความสะดวกในการคมนาคม	ประชาชนได้รับความสะดวกในการคมนาคม	กองช่าง
๑๔๔	ก่อสร้างถนนดิน	เพื่อให้ประชาชนได้มีความสะดวกในการคมนาคม	-ก่อสร้างถนน จากศาลาหมู่บ้าน ถึงถนนสาย หมู่ ๒ – หมู่ ๘ -วางท่อ คสล. **ม. ๕ ต.หนองขาหย่าง**			๓๐๐,๐๐๐	๓๐๐,๐๐๐	๓๐๐,๐๐๐	ร้อยละหรือจำนวนครัวเรือนที่ได้รับความสะดวกในการคมนาคม	ประชาชนได้รับความสะดวกในการคมนาคม	กองช่าง

ก. ยุทธศาสตร์จังหวัดที่ ๓ ส่งเสริมและพัฒนาคุณภาพชีวิต รวมถึงโครงการสร้างพื้นฐานทางกายภาพ และสังคม
ข. ยุทธศาสตร์การพัฒนาของ อปท. ในเขตจังหวัดอุทัยธานี ยุทธศาสตร์ที่ ๑ ยุทธศาสตร์การพัฒนาและปรับปรุงโครงสร้างพื้นฐาน
ยุทธศาสตร์การพัฒนา อปท. ที่ ๑ ด้านการพัฒนาโครงสร้างพื้นฐาน

- **แผนงานอุตสาหกรรมและการโยธา**

ที่	โครงการ	วัตถุประสงค์	เป้าหมาย (ผลผลิตของโครงการ)	งบประมาณและที่ผ่านมา					ตัวชี้วัด (KPI)	ผลที่คาดว่าจะได้รับ	หน่วยงานที่รับผิดชอบหลัก
				๒๕๖๑	๒๕๖๒	๒๕๖๓	๒๕๖๔	๒๕๖๕			
๑๔๕	ก่อสร้างถนน คสล.	เพื่อให้ประชาชนได้มีความสะดวกในการคมนาคม	-ก่อสร้างถนน จากแยกสายลาดยางดงขวาง ถึง หนองแฟบ -วางท่อ คสล. ขนาด ๓๐ ๖ ท่อน **ม. ๖ ต.หนองขาหย่าง**			๓๐๐,๐๐๐	๓๐๐,๐๐๐	๓๐๐,๐๐๐	ร้อยละหรือจำนวนครัวเรือนที่ได้รับความสะดวกในการคมนาคม	ประชาชนได้รับความสะดวกในการคมนาคม	กองช่าง
๑๔๖	ปรับปรุงถนนลูกรัง	เพื่อให้ประชาชนได้รับความสะดวกสบายในการคมนาคม	ปรับปรุงถนนลูกรังภายในหมู่บ้าน กว้าง ๔ ม.ยาว ๒๐๐ ม. **ม. ๖ ต.หนองขาหย่าง**			๒๐๐,๐๐๐	๒๐๐,๐๐๐	๒๐๐,๐๐๐	ร้อยละหรือจำนวนครัวเรือนประชาชนที่ได้รับความสะดวกในการคมนาคม	ประชาชนได้รับความสะดวกสบายในการคมนาคม	กองช่าง
๑๔๗	ซ่อมแซมถนน คสล.	เพื่อให้ประชาชนได้มีความสะดวกในการคมนาคม	ซ่อมแซมถนน คสล. จากบ้านนายอุทัย ถึง สามแยกบ้านนาย สมพร กิมเทิ้ง ยาว ๑๕ เมตร **ม. ๗ ต.หนองขาหย่าง**			๕๐,๐๐๐	๕๐,๐๐๐	๕๐,๐๐๐	ร้อยละหรือจำนวนครัวเรือนที่ได้รับความสะดวกในการคมนาคม	ประชาชนได้รับความสะดวกในการคมนาคม	กองช่าง

ก. ยุทธศาสตร์จังหวัดที่ ๓ ส่งเสริมและพัฒนาคุณภาพชีวิต รวมถึงโครงการสร้างพื้นฐานทางกายภาพ และสังคม
ข. ยุทธศาสตร์การพัฒนาของ อปท. ในเขตจังหวัดอุทัยธานี ยุทธศาสตร์ที่ ๑ ยุทธศาสตร์การพัฒนาและปรับปรุงโครงสร้างพื้นฐาน
ยุทธศาสตร์การพัฒนา อปท. ที่ ๑ ด้านการพัฒนาโครงสร้างพื้นฐาน

- **แผนงานอุตสาหกรรมและการโยธา**

ที่	โครงการ	วัตถุประสงค์	เป้าหมาย (ผลผลิตของโครงการ)	งบประมาณและที่ผ่านมา					ตัวชี้วัด (KPI)	ผลที่คาดว่าจะได้รับ	หน่วยงานที่รับผิดชอบหลัก
				๒๕๖๑	๒๕๖๒	๒๕๖๓	๒๕๖๔	๒๕๖๕			
๑๔๘	ก่อสร้างถนน คสล.	เพื่อให้ประชาชนได้มีความสะดวกในการคมนาคม	-ก่อสร้างถนน จากบ้านเลขที่ ๑๔ ถึงบ้านเลขที่ ๑๖ กว้าง ๓ เมตร **ม. ๗ ต.หนองขาหย่าง**			๒๐๐,๐๐๐	๒๐๐,๐๐๐	๒๐๐,๐๐๐	ร้อยละหรือจำนวนครัวเรือนที่ได้รับความสะดวกในการคมนาคม	ประชาชนได้รับความสะดวกในการคมนาคม	กองช่าง
๑๔๙	ก่อสร้างถนน คสล.	เพื่อให้ประชาชนได้มีความสะดวกในการคมนาคม	-ก่อสร้างถนน คสล.สายวัดหนองแฟบต่อจากคอนกรีตเดิม ถึงฝายสมบูรณ์ผล **ม. ๗ ต.หนองขาหย่าง**			๒๐๐,๐๐๐	๒๐๐,๐๐๐	๒๐๐,๐๐๐	ร้อยละหรือจำนวนครัวเรือนที่ได้รับความสะดวกในการคมนาคม	ประชาชนได้รับความสะดวกในการคมนาคม	กองช่าง
๑๕๐	ก่อสร้างถนน คสล.	เพื่อให้ประชาชนได้มีความสะดวกในการคมนาคม	-ก่อสร้างถนน คสล.จากบ้านเลขที่ ๒๒ ถึง ลำห้วยขวี **ม. ๗ ต.หนองขาหย่าง**			๒๐๐,๐๐๐	๒๐๐,๐๐๐	๒๐๐,๐๐๐	ร้อยละหรือจำนวนครัวเรือนที่ได้รับความสะดวกในการคมนาคม	ประชาชนได้รับความสะดวกในการคมนาคม	กองช่าง

ก. ยุทธศาสตร์จังหวัดที่ ๓ ส่งเสริมและพัฒนาคุณภาพชีวิต รวมถึงโครงการสร้างพื้นฐานทางกายภาพ และสังคม
ข. ยุทธศาสตร์การพัฒนาของ อปท. ในเขตจังหวัดอุทัยธานี ยุทธศาสตร์ที่ ๑ ยุทธศาสตร์การพัฒนาและปรับปรุงโครงสร้างพื้นฐาน
ยุทธศาสตร์การพัฒนา อปท. ที่ ๑ ด้านการพัฒนาโครงสร้างพื้นฐาน

- แผนงานอุตสาหกรรมและการโยธา

ที่	โครงการ	วัตถุประสงค์	เป้าหมาย (ผลผลิตของโครงการ)	งบประมาณและที่ผ่านมา					ตัวชี้วัด (KPI)	ผลที่คาดว่าจะได้รับ	หน่วยงานที่รับผิดชอบหลัก
				๒๕๖๑	๒๕๖๒	๒๕๖๓	๒๕๖๔	๒๕๖๕			
๑๕๑	ก่อสร้างถนน คสล.	เพื่อให้ประชาชนได้มีความสะดวกในการคมนาคม	-ก่อสร้างถนน คสล.จากลำเหมืองหนองไผ่ ถึงนานายแก้ว อัมภัยบูรณ์ **ม. ๗ ต.หนองขาหย่าง**			๒๐๐,๐๐๐	๒๐๐,๐๐๐	๒๐๐,๐๐๐	ร้อยละหรือจำนวนครัวเรือนที่ได้รับความสะดวกในการคมนาคม	ประชาชนได้รับความสะดวกในการคมนาคม	กองช่าง
๑๕๒	ก่อสร้างถนน คสล.	เพื่อให้ประชาชนได้มีความสะดวกในการคมนาคม	-ก่อสร้างถนน คสล.จากบ้านเลขที่ ๑๐ ถึง นานายบรรจบ เจตน์กสิกรณ์ **ม. ๗ ต.หนองขาหย่าง**			๒๐๐,๐๐๐	๒๐๐,๐๐๐	๒๐๐,๐๐๐	ร้อยละหรือจำนวนครัวเรือนที่ได้รับความสะดวกในการคมนาคม	ประชาชนได้รับความสะดวกในการคมนาคม	กองช่าง
๑๕๓	ก่อสร้างลานตากข้าว	เพื่อเป็นสถานที่สำหรับตากผลผลิตของประชาชน	ก่อสร้างลานตากข้าวที่สาธารณะ **ม. ๘ ต.หนองขาหย่าง**			๒๐๐,๐๐๐	๒๐๐,๐๐๐	๒๐๐,๐๐๐	จำนวนลานตากข้าวที่ก่อสร้าง	เป็นสถานที่สำหรับตากผลผลิตของประชาชน	กองช่าง

ก. ยุทธศาสตร์จังหวัดที่ ๓ ส่งเสริมและพัฒนาคุณภาพชีวิต รวมถึงโครงการสร้างพื้นฐานทางกายภาพ และสังคม
ข. ยุทธศาสตร์การพัฒนาของ อปท. ในเขตจังหวัดอุทัยธานี ยุทธศาสตร์ที่ ๑ ยุทธศาสตร์การพัฒนาและปรับปรุงโครงสร้างพื้นฐาน
ยุทธศาสตร์การพัฒนา อปท. ที่ ๑ ด้านการพัฒนาโครงสร้างพื้นฐาน

- **แผนงานอุตสาหกรรมและการโยธา**

ที่	โครงการ	วัตถุประสงค์	เป้าหมาย (ผลผลิตของโครงการ)	งบประมาณและที่ผ่านมา					ตัวชี้วัด (KPI)	ผลที่คาดว่าจะได้รับ	หน่วยงานที่รับผิดชอบหลัก
				๒๕๖๑	๒๕๖๒	๒๕๖๓	๒๕๖๔	๒๕๖๕			
๑๕๔	ก่อสร้างถนน คสล.	เพื่อให้ประชาชนได้มีความสะดวกในการคมนาคม	-ก่อสร้างถนน คสล.จากบ้านเลขที่ ๖๘ ถึง ถนนลาดยางสายหนองแฟบ **ม. ๘ ต.หนองขาหย่าง**			๒๐๐,๐๐๐	๒๐๐,๐๐๐	๒๐๐,๐๐๐	ร้อยละหรือจำนวนครัวเรือนที่ได้รับความสะดวกในการคมนาคม	ประชาชนได้รับความสะดวกในการคมนาคม	กองช่าง
๑๕๕	ก่อสร้างถนน คสล.	เพื่อให้ประชาชนได้มีความสะดวกในการคมนาคม	-ก่อสร้างถนน คสล. สายหนองสัปโคน ยาว ๖๐๐ เมตร **ม. ๑ ต.ดอนกลอย**			๒๐๐,๐๐๐	๒๐๐,๐๐๐	๒๐๐,๐๐๐	ร้อยละหรือจำนวนครัวเรือนที่ได้รับความสะดวกในการคมนาคม	ประชาชนได้รับความสะดวกในการคมนาคม	กองช่าง
๑๕๖	ปรับปรุงถนนลูกรัง	เพื่อให้ประชาชนได้รับความสะดวกสบายในการคมนาคม	ปรับปรุงถนนลูกรังบดอัดแน่นในหมู่บ้าน **ม. ๑ ต.ดอนกลอย**			๒๐๐,๐๐๐	๒๐๐,๐๐๐	๒๐๐,๐๐๐	ร้อยละหรือจำนวนครัวเรือนประชาชนที่ได้รับความสะดวกในการคมนาคม	ประชาชนได้รับความสะดวกสบายในการคมนาคม	กองช่าง

ก. ยุทธศาสตร์จังหวัดที่ ๓ ส่งเสริมและพัฒนาคุณภาพชีวิต รวมถึงโครงการสร้างพื้นฐานทางกายภาพ และสังคม
ข. ยุทธศาสตร์การพัฒนาของ อปท. ในเขตจังหวัดอุทัยธานี ยุทธศาสตร์ที่ ๑ ยุทธศาสตร์การพัฒนาและปรับปรุงโครงสร้างพื้นฐาน
ยุทธศาสตร์การพัฒนา อปท. ที่ ๑ ด้านการพัฒนาโครงสร้างพื้นฐาน

- **แผนงานอุตสาหกรรมและการโยธา**

ที่	โครงการ	วัตถุประสงค์	เป้าหมาย (ผลผลิตของโครงการ)	งบประมาณและที่ผ่านมา					ตัวชี้วัด (KPI)	ผลที่คาดว่าจะได้รับ	หน่วยงานที่รับผิดชอบหลัก
				๒๕๖๑	๒๕๖๒	๒๕๖๓	๒๕๖๔	๒๕๖๕			
๑๕๗	ก่อสร้างถนน คสล.	เพื่อให้ประชาชนได้มีความสะดวกในการคมนาคม	-ก่อสร้างถนน สายหลังโรงเรียนกาญจนา กว้าง ๔ เมตร ยาว ๒๐๐ เมตร **ม. ๒ ต.ดอนกลอย**			๒๐๐,๐๐๐	๒๐๐,๐๐๐	๒๐๐,๐๐๐	ร้อยละหรือจำนวนครัวเรือนที่ได้รับความสะดวกในการคมนาคม	ประชาชนได้รับความสะดวกในการคมนาคม	กองช่าง
๑๕๘	ก่อสร้างถนน คสล.	เพื่อให้ประชาชนได้มีความสะดวกในการคมนาคม	-ก่อสร้างถนน สายหน้าโรงเรียนกาญจนา ถึง บ้านเลขที่ ๓ กว้าง ๔ เมตร ยาว ๓๐๐ เมตร **ม. ๒ ต.ดอนกลอย**			๒๐๐,๐๐๐	๒๐๐,๐๐๐	๒๐๐,๐๐๐	ร้อยละหรือจำนวนครัวเรือนที่ได้รับความสะดวกในการคมนาคม	ประชาชนได้รับความสะดวกในการคมนาคม	กองช่าง
๑๕๙	ปรับปรุงถนนลูกรัง	เพื่อให้ประชาชนได้รับความสะดวกสบายในการคมนาคม	ปรับปรุงถนนลูกรังบดอัดแน่นในหมู่บ้าน จาก หน้าโรงเรียนกาญจนา ถึง บ้านเลขที่ ๓ **ม. ๒ ต.ดอนกลอย**			๒๐๐,๐๐๐	๒๐๐,๐๐๐	๒๐๐,๐๐๐	ร้อยละหรือจำนวนครัวเรือนประชาชนที่ได้รับความสะดวกในการคมนาคม	ประชาชนได้รับความสะดวกสบายในการคมนาคม	กองช่าง

ก. ยุทธศาสตร์จังหวัดที่ ๓ ส่งเสริมและพัฒนาคุณภาพชีวิต รวมถึงโครงการสร้างพื้นฐานทางกายภาพ และสังคม
ข. ยุทธศาสตร์การพัฒนาของ อปท. ในเขตจังหวัดอุทัยธานี ยุทธศาสตร์ที่ ๑ ยุทธศาสตร์การพัฒนาและปรับปรุงโครงสร้างพื้นฐาน
ยุทธศาสตร์การพัฒนา อปท. ที่ ๑ ด้านการพัฒนาโครงสร้างพื้นฐาน

- **แผนงานอุตสาหกรรมและการโยธา**

ที่	โครงการ	วัตถุประสงค์	เป้าหมาย (ผลผลิตของโครงการ)	งบประมาณและที่ผ่านมา					ตัวชี้วัด (KPI)	ผลที่คาดว่าจะได้รับ	หน่วยงานที่รับผิดชอบหลัก
				๒๕๖๑	๒๕๖๒	๒๕๖๓	๒๕๖๔	๒๕๖๕			
๑๖๐	ปรับปรุงถนนลูกรัง	เพื่อให้ประชาชนได้รับความสะดวกสบายในการคมนาคม	ปรับปรุงถนนลูกรังบดอัดแน่นในหมู่บ้าน ถึง นานายหยอย โสภณศักดิ์ **ม. ๒ ต.ดอนกลอย**			๒๐๐,๐๐๐	๒๐๐,๐๐๐	๒๐๐,๐๐๐	ร้อยละหรือจำนวนครัวเรือนประชาชนที่ได้รับความสะดวกในการคมนาคม	ประชาชนได้รับความสะดวกสบายในการคมนาคม	กองช่าง
๑๖๑	ก่อสร้างถนน คสล.	เพื่อให้ประชาชนได้มีความสะดวกในการคมนาคม	-ก่อสร้างถนน สายโรงเรียนกาญจนา กว้าง ๔ เมตร หนา ๐.๑๕ พร้อมไหล่ทาง **ม. ๓ ต.ดอนกลอย**			๒๐๐,๐๐๐	๒๐๐,๐๐๐	๒๐๐,๐๐๐	ร้อยละหรือจำนวนครัวเรือนที่ได้รับความสะดวกในการคมนาคม	ประชาชนได้รับความสะดวกในการคมนาคม	กองช่าง
๑๖๒	ก่อสร้างถนน คสล.	เพื่อให้ประชาชนได้มีความสะดวกในการคมนาคม	-ก่อสร้างถนน ในหมู่บ้าน **ม. ๓ ต.ดอนกลอย**			๒๐๐,๐๐๐	๒๐๐,๐๐๐	๒๐๐,๐๐๐	ร้อยละหรือจำนวนครัวเรือนที่ได้รับความสะดวกในการคมนาคม	ประชาชนได้รับความสะดวกในการคมนาคม	กองช่าง

ก. ยุทธศาสตร์จังหวัดที่ ๓ ส่งเสริมและพัฒนาคุณภาพชีวิต รวมถึงโครงการสร้างพื้นฐานทางกายภาพ และสังคม
ข. ยุทธศาสตร์การพัฒนาของ อปท. ในเขตจังหวัดอุทัยธานี ยุทธศาสตร์ที่ ๑ ยุทธศาสตร์การพัฒนาและปรับปรุงโครงสร้างพื้นฐาน
ยุทธศาสตร์การพัฒนา อปท. ที่ ๑ ด้านการพัฒนาโครงสร้างพื้นฐาน

- **แผนงานอุตสาหกรรมและการโยธา**

ที่	โครงการ	วัตถุประสงค์	เป้าหมาย (ผลผลิตของโครงการ)	งบประมาณและที่ผ่านมา					ตัวชี้วัด (KPI)	ผลที่คาดว่าจะได้รับ	หน่วยงานที่รับผิดชอบหลัก
				๒๕๖๑	๒๕๖๒	๒๕๖๓	๒๕๖๔	๒๕๖๕			
๑๖๓	ก่อสร้างถนน คสล.	เพื่อให้ประชาชนได้มีความสะดวกในการคมนาคม	-ก่อสร้างถนน คสล.จากหน้าอุโบสถถึง ศาลาธรรมสังเวช **ม. ๓ ต.ดอนกลอย**			๒๐๐,๐๐๐	๒๐๐,๐๐๐	๒๐๐,๐๐๐	ร้อยละหรือจำนวนครัวเรือนที่ได้รับความสะดวกในการคมนาคม	ประชาชนได้รับความสะดวกในการคมนาคม	กองช่าง
๑๖๔	ปรับปรุงศาลากลางบ้าน	เพื่อปรับปรุงศาลากลางบ้านให้มีสภาพพร้อมใช้ในการทำกิจกรรมต่าง ๆ	ปรับปรุงศาลากลางบ้าน **ม. ๓ ต.ดอนกลอย**			๑๐๐,๐๐๐	๑๐๐,๐๐๐	๑๐๐,๐๐๐	จำนวนศาลากลางบ้านที่ทำการปรับปรุง	ศาลากลางบ้านมีสภาพพร้อมใช้ในการทำกิจกรรมต่าง ๆ	กองช่าง
๑๖๕	ปรับปรุงโรงสีหมู่บ้าน	เพื่อปรับปรุงโรงสีหมู่บ้านให้อยู่ในสภาพที่พร้อมใช้งาน	ปรับปรุงโรงสีหมู่บ้าน **ม. ๓ ต.ดอนกลอย**			๕๐,๐๐๐	๕๐,๐๐๐	๕๐,๐๐๐	จำนวนโรงสีที่ซ่อมแซมปรับปรุง	โรงสีหมู่บ้านมีสภาพพร้อมใช้งาน	กองช่าง

ก. ยุทธศาสตร์จังหวัดที่ ๓ ส่งเสริมและพัฒนาคุณภาพชีวิต รวมถึงโครงการสร้างพื้นฐานทางกายภาพ และสังคม
ข. ยุทธศาสตร์การพัฒนาของ อปท. ในเขตจังหวัดอุทัยธานี ยุทธศาสตร์ที่ ๑ ยุทธศาสตร์การพัฒนาและปรับปรุงโครงสร้างพื้นฐาน
ยุทธศาสตร์การพัฒนา อปท. ที่ ๑ ด้านการพัฒนาโครงสร้างพื้นฐาน

- **แผนงานอุตสาหกรรมและการโยธา**

ที่	โครงการ	วัตถุประสงค์	เป้าหมาย (ผลผลิตของโครงการ)	งบประมาณและที่ผ่านมา					ตัวชี้วัด (KPI)	ผลที่คาดว่าจะได้รับ	หน่วยงานที่รับผิดชอบหลัก
				๒๕๖๑	๒๕๖๒	๒๕๖๓	๒๕๖๔	๒๕๖๕			
๑๖๖	ปรับปรุงถนนลูกรัง	เพื่อให้ประชาชนได้รับความสะดวกสบายในการคมนาคม	ปรับปรุงถนนลูกรังบดอัดแน่น จาก ถนนลาดยางตรงข้ามบ้านเลขที่ ๔ เชื่อม หมู่ ๒ **ม. ๓ ต.ดอนกลอย**			๒๐๐,๐๐๐	๒๐๐,๐๐๐	๒๐๐,๐๐๐	ร้อยละหรือจำนวนครัวเรือนประชาชนที่ได้รับความสะดวกในการคมนาคม	ประชาชนได้รับความสะดวกสบายในการคมนาคม	กองช่าง
๑๖๗	ปรับปรุงถนนลูกรัง	เพื่อให้ประชาชนได้รับความสะดวกสบายในการคมนาคม	ปรับปรุงถนนลูกรังบดอัดแน่น จาก บ้านเลขที่ ๒๓ ถึง บ้านเลขที่ ๒๑ และ ๒๑/๑ กว้าง ๖ เมตร สูง ๑ เมตร ยาว ๑๖๐ เมตร **ม. ๔ ต.ดอนกลอย**			๒๐๐,๐๐๐	๒๐๐,๐๐๐	๒๐๐,๐๐๐	ร้อยละหรือจำนวนครัวเรือนประชาชนที่ได้รับความสะดวกในการคมนาคม	ประชาชนได้รับความสะดวกสบายในการคมนาคม	กองช่าง
๑๖๘	ก่อสร้างถนน คสล.	เพื่อให้ประชาชนได้มีความสะดวกในการคมนาคม	-ก่อสร้างถนน คสล.จาก**ลานตากข้าว ถึง เขต หมู่ ๖ ม. ๔ ต.ดอนกลอย**			๒๐๐,๐๐๐	๒๐๐,๐๐๐	๒๐๐,๐๐๐	ร้อยละหรือจำนวนครัวเรือนที่ได้รับความสะดวกในการคมนาคม	ประชาชนได้รับความสะดวกในการคมนาคม	กองช่าง

ก. ยุทธศาสตร์จังหวัดที่ ๓ ส่งเสริมและพัฒนาคุณภาพชีวิต รวมถึงโครงการสร้างพื้นฐานทางกายภาพ และสังคม
ข. ยุทธศาสตร์การพัฒนาของ อปท. ในเขตจังหวัดอุทัยธานี ยุทธศาสตร์ที่ ๑ ยุทธศาสตร์การพัฒนาและปรับปรุงโครงสร้างพื้นฐาน
ยุทธศาสตร์การพัฒนา อปท. ที่ ๑ ด้านการพัฒนาโครงสร้างพื้นฐาน

- **แผนงานอุตสาหกรรมและการโยธา**

ที่	โครงการ	วัตถุประสงค์	เป้าหมาย (ผลผลิตของโครงการ)	งบประมาณและที่ผ่านมา					ตัวชี้วัด (KPI)	ผลที่คาดว่าจะได้รับ	หน่วยงานที่รับผิดชอบหลัก
				๒๕๖๑	๒๕๖๒	๒๕๖๓	๒๕๖๔	๒๕๖๕			
๑๖๙	ปรับปรุงถนนลูกรัง	เพื่อให้ประชาชนได้รับความสะดวกสบายในการคมนาคม	ปรับปรุงถนนลูกรังบดอัดแน่น จาก ทางเข้านานายบุญยืน **ม. ๕ ต.ดอนกลอย**			๒๐๐,๐๐๐	๒๐๐,๐๐๐	๒๐๐,๐๐๐	ร้อยละหรือจำนวนครัวเรือนประชาชนที่ได้รับความสะดวกในการคมนาคม	ประชาชนได้รับความสะดวกสบายในการคมนาคม	กองช่าง
๑๗๐	ก่อสร้างถนน คสล.	เพื่อให้ประชาชนได้มีความสะดวกในการคมนาคม	-ก่อสร้างถนน คสล.จากบ้านนางสำรวย เขตกิจ ถึง บ้าน นางภัณฑิรา คำมา **ม. ๖ ต.ดอนกลอย**			๒๐๐,๐๐๐	๒๐๐,๐๐๐	๒๐๐,๐๐๐	ร้อยละหรือจำนวนครัวเรือนที่ได้รับความสะดวกในการคมนาคม	ประชาชนได้รับความสะดวกในการคมนาคม	กองช่าง
๑๗๑	ปรับปรุงถนนลูกรัง	เพื่อให้ประชาชนได้รับความสะดวกสบายในการคมนาคม	ปรับปรุงถนนลูกรังบดอัดแน่น จาก ถนน ม.๖ ถึง ถนนสายคลองตาเงิน **ม. ๖ ต.ดอนกลอย**			๒๐๐,๐๐๐	๒๐๐,๐๐๐	๒๐๐,๐๐๐	ร้อยละหรือจำนวนครัวเรือนประชาชนที่ได้รับความสะดวกในการคมนาคม	ประชาชนได้รับความสะดวกสบายในการคมนาคม	กองช่าง

ก. ยุทธศาสตร์จังหวัดที่ ๓ ส่งเสริมและพัฒนาคุณภาพชีวิต รวมถึงโครงการสร้างพื้นฐานทางกายภาพ และสังคม
ข. ยุทธศาสตร์การพัฒนาของ อปท. ในเขตจังหวัดอุทัยธานี ยุทธศาสตร์ที่ ๑ ยุทธศาสตร์การพัฒนาและปรับปรุงโครงสร้างพื้นฐาน
ยุทธศาสตร์การพัฒนา อปท. ที่ ๑ ด้านการพัฒนาโครงสร้างพื้นฐาน

- **แผนงานอุตสาหกรรมและการโยธา**

ที่	โครงการ	วัตถุประสงค์	เป้าหมาย (ผลผลิตของโครงการ)	งบประมาณและที่ผ่านมา					ตัวชี้วัด (KPI)	ผลที่คาดว่าจะได้รับ	หน่วยงานที่รับผิดชอบหลัก
				๒๕๖๑	๒๕๖๒	๒๕๖๓	๒๕๖๔	๒๕๖๕			
๑๗๒	ปรับปรุงสพานอิฐ	เพื่อให้ประชาชนได้รับความสะดวกสบายในการคมนาคม	ปรับปรุงสพานอิฐ จาก บ้านายวันชัย ตึกขาว ถึง วัดดอนกลอย **ม. ๖ ต.ดอนกลอย**			๒๐๐,๐๐๐	๒๐๐,๐๐๐	๒๐๐,๐๐๐	ร้อยละหรือจำนวนครัวเรือนประชาชนที่ได้รับความสะดวกในการคมนาคม	ประชาชนได้รับความสะดวกสบายในการคมนาคม	กองช่าง
๑๗๓	ก่อสร้างถนน คสล.	เพื่อให้ประชาชนได้มีความสะดวกในการคมนาคม	-ก่อสร้างถนน คสล.หนองเขื่อน ถึง คลองหิน **ม.๑ ต.ทุ่งพึ่ง**			๒๐๐,๐๐๐	๒๐๐,๐๐๐	๒๐๐,๐๐๐	ร้อยละหรือจำนวนครัวเรือนที่ได้รับความสะดวกในการคมนาคม	ประชาชนได้รับความสะดวกในการคมนาคม	กองช่าง
๑๗๔	ก่อสร้างถนน คสล.	เพื่อให้ประชาชนได้มีความสะดวกในการคมนาคม	-ก่อสร้างถนน คสล.จาก ศาลากลางบ้าน ถึง หมู่ ๓ **ม.๒ ต.ทุ่งพึ่ง**			๒๐๐,๐๐๐	๒๐๐,๐๐๐	๒๐๐,๐๐๐	ร้อยละหรือจำนวนครัวเรือนที่ได้รับความสะดวกในการคมนาคม	ประชาชนได้รับความสะดวกในการคมนาคม	กองช่าง

ก. ยุทธศาสตร์จังหวัดที่ ๓ ส่งเสริมและพัฒนาคุณภาพชีวิต รวมถึงโครงการสร้างพื้นฐานทางกายภาพ และสังคม
ข. ยุทธศาสตร์การพัฒนาของ อปท. ในเขตจังหวัดอุทัยธานี ยุทธศาสตร์ที่ ๑ ยุทธศาสตร์การพัฒนาและปรับปรุงโครงสร้างพื้นฐาน
ยุทธศาสตร์การพัฒนา อปท. ที่ ๑ ด้านการพัฒนาโครงสร้างพื้นฐาน

- **แผนงานอุตสาหกรรมและการโยธา**

ที่	โครงการ	วัตถุประสงค์	เป้าหมาย (ผลผลิตของโครงการ)	งบประมาณและที่ผ่านมา					ตัวชี้วัด (KPI)	ผลที่คาดว่าจะได้รับ	หน่วยงานที่รับผิดชอบหลัก
				๒๕๖๑	๒๕๖๒	๒๕๖๓	๒๕๖๔	๒๕๖๕			
๑๗๕	ปรับปรุงถนนลูกรัง	เพื่อให้ประชาชนได้รับความสะดวกสบายในการคมนาคม	ปรับปรุงถนนลูกรังบดอัดแน่นภายในหมู่บ้าน **ม. ๒ ต.ทุ่งพึ่ง**			๒๐๐,๐๐๐	๒๐๐,๐๐๐	๒๐๐,๐๐๐	ร้อยละหรือจำนวนครัวเรือนประชาชนที่ได้รับความสะดวกในการคมนาคม	ประชาชนได้รับความสะดวกสบายในการคมนาคม	กองช่าง
๑๗๖	ปรับปรุงถนนลูกรัง	เพื่อให้ประชาชนได้รับความสะดวกสบายในการคมนาคม	ปรับปรุงถนนลูกรังบดอัดแน่นจากบ้านนางสาวบุญแทน แก้วมณี ถึงนานายวิเชียร รื่นรวย **ม. ๓ ต.ทุ่งพึ่ง**			๒๐๐,๐๐๐	๒๐๐,๐๐๐	๒๐๐,๐๐๐	ร้อยละหรือจำนวนครัวเรือนประชาชนที่ได้รับความสะดวกในการคมนาคม	ประชาชนได้รับความสะดวกสบายในการคมนาคม	กองช่าง
๑๗๗	ก่อสร้างถนน คสล.	เพื่อให้ประชาชนได้มีความสะดวกในการคมนาคม	-ก่อสร้างถนน คสล.จาก สายบ้านทุ่งใหญ่ ถึง เนินสาธาร **ม.๔ ต.ทุ่งพึ่ง**			๒๐๐,๐๐๐	๒๐๐,๐๐๐	๒๐๐,๐๐๐	ร้อยละหรือจำนวนครัวเรือนที่ได้รับความสะดวกในการคมนาคม	ประชาชนได้รับความสะดวกในการคมนาคม	กองช่าง

ก. ยุทธศาสตร์จังหวัดที่ ๓ ส่งเสริมและพัฒนาคุณภาพชีวิต รวมถึงโครงการสร้างพื้นฐานทางกายภาพ และสังคม
ข. ยุทธศาสตร์การพัฒนาของ อปท. ในเขตจังหวัดอุทัยธานี ยุทธศาสตร์ที่ ๑ ยุทธศาสตร์การพัฒนาและปรับปรุงโครงสร้างพื้นฐาน
ยุทธศาสตร์การพัฒนา อปท. ที่ ๑ ด้านการพัฒนาโครงสร้างพื้นฐาน

- **แผนงานอุตสาหกรรมและการโยธา**

ที่	โครงการ	วัตถุประสงค์	เป้าหมาย (ผลผลิตของโครงการ)	งบประมาณและที่ผ่านมา					ตัวชี้วัด (KPI)	ผลที่คาดว่าจะได้รับ	หน่วยงานที่รับผิดชอบหลัก
				๒๕๖๑	๒๕๖๒	๒๕๖๓	๒๕๖๔	๒๕๖๕			
๑๗๘	ก่อสร้างลานตากข้าว	เพื่อเป็นสถานที่สำหรับตากผลผลิตของประชาชน	ก่อสร้างลานตากข้าวที่สาธารณะ **ม. ๕ ต.ทุ่งพึ่ง**			๒๐๐,๐๐๐	๒๐๐,๐๐๐	๒๐๐,๐๐๐	จำนวนลานตากข้าวที่ก่อสร้าง	เป็นสถานที่สำหรับตากผลผลิตของประชาชน	กองช่าง
๑๗๙	ปรับปรุงถนนลูกรัง	เพื่อให้ประชาชนได้รับความสะดวกสบายในการคมนาคม	ปรับปรุงถนนลูกรังบดอัดแน่นจากบ้านเลขที่ ๕๖ ถึง ดอนเป็ง **ม. ๕ ต.ทุ่งพึ่ง**			๒๐๐,๐๐๐	๒๐๐,๐๐๐	๒๐๐,๐๐๐	ร้อยละหรือจำนวนครัวเรือนประชาชนที่ได้รับความสะดวกในการคมนาคม	ประชาชนได้รับความสะดวกสบายในการคมนาคม	กองช่าง
๑๘๐	ก่อสร้างลานตากข้าว	เพื่อเป็นสถานที่สำหรับตากผลผลิตของประชาชน	ก่อสร้างลานตากข้าวที่สาธารณะ **บริเวรวัดทุ่งพึ่งใหม่ ม. ๕ ต.ทุ่งพึ่ง**			๒๐๐,๐๐๐	๒๐๐,๐๐๐	๒๐๐,๐๐๐	จำนวนลานตากข้าวที่ก่อสร้าง	เป็นสถานที่สำหรับตากผลผลิตของประชาชน	กองช่าง

ก. ยุทธศาสตร์จังหวัดที่ ๓ ส่งเสริมและพัฒนาคุณภาพชีวิต รวมถึงโครงการสร้างพื้นฐานทางกายภาพ และสังคม
ข. ยุทธศาสตร์การพัฒนาของ อปท. ในเขตจังหวัดอุทัยธานี ยุทธศาสตร์ที่ ๑ ยุทธศาสตร์การพัฒนาและปรับปรุงโครงสร้างพื้นฐาน
ยุทธศาสตร์การพัฒนา อปท. ที่ ๑ ด้านการพัฒนาโครงสร้างพื้นฐาน

- **แผนงานอุตสาหกรรมและการโยธา**

ที่	โครงการ	วัตถุประสงค์	เป้าหมาย (ผลผลิตของโครงการ)	งบประมาณและที่ผ่านมา					ตัวชี้วัด (KPI)	ผลที่คาดว่าจะได้รับ	หน่วยงานที่รับผิดชอบหลัก
				๒๕๖๑	๒๕๖๒	๒๕๖๓	๒๕๖๔	๒๕๖๕			
๑๘๑	ก่อสร้างถนน คสล.	เพื่อให้ประชาชนได้มีความสะดวกในการคมนาคม	-ก่อสร้างถนน คสล.เข้าลานตากสระดอนเป็ง **ม.๕ ต.ทุ่งพึ่ง**			๒๐๐,๐๐๐	๒๐๐,๐๐๐	๒๐๐,๐๐๐	ร้อยละหรือจำนวนครัวเรือนที่ได้รับความสะดวกในการคมนาคม	ประชาชนได้รับความสะดวกในการคมนาคม	กองช่าง
๑๘๒	ก่อสร้างถนน คสล.	เพื่อให้ประชาชนได้มีความสะดวกในการคมนาคม	-ก่อสร้างถนน คสล.เข้าศาลาหมู่บ้าน กว้าง ๔ เมตร ยาว ๔๐๐ เมตร มีไหล่ทาง **ม.๖ ต.ทุ่งพึ่ง**			๒๐๐,๐๐๐	๒๐๐,๐๐๐	๒๐๐,๐๐๐	ร้อยละหรือจำนวนครัวเรือนที่ได้รับความสะดวกในการคมนาคม	ประชาชนได้รับความสะดวกในการคมนาคม	กองช่าง
๑๘๓	ปรับปรุงถนนลูกรัง	เพื่อให้ประชาชนได้รับความสะดวกสบายในการคมนาคม	ปรับปรุงถนนลูกรังบดอัดแน่นเข้าบ้านเลขที่ ๖ กว้าง ๔ เมตร ยาง ๕๐๐ เมตร **ม. ๖ ต.ทุ่งพึ่ง**			๒๐๐,๐๐๐	๒๐๐,๐๐๐	๒๐๐,๐๐๐	ร้อยละหรือจำนวนครัวเรือนประชาชนที่ได้รับความสะดวกในการคมนาคม	ประชาชนได้รับความสะดวกสบายในการคมนาคม	กองช่าง

ก. ยุทธศาสตร์จังหวัดที่ ๓ ส่งเสริมและพัฒนาคุณภาพชีวิต รวมถึงโครงการสร้างพื้นฐานทางกายภาพ และสังคม
ข. ยุทธศาสตร์การพัฒนาของ อปท. ในเขตจังหวัดอุทัยธานี ยุทธศาสตร์ที่ ๑ ยุทธศาสตร์การพัฒนาและปรับปรุงโครงสร้างพื้นฐาน
ยุทธศาสตร์การพัฒนา อปท. ที่ ๑ ด้านการพัฒนาโครงสร้างพื้นฐาน

- **แผนงานอุตสาหกรรมและการโยธา**

ที่	โครงการ	วัตถุประสงค์	เป้าหมาย (ผลผลิตของโครงการ)	งบประมาณและที่ผ่านมา					ตัวชี้วัด (KPI)	ผลที่คาดว่าจะได้รับ	หน่วยงานที่รับผิดชอบหลัก
				๒๕๖๑	๒๕๖๒	๒๕๖๓	๒๕๖๔	๒๕๖๕			
๑๘๔	ปรับปรุงถนนลูกรัง	เพื่อให้ประชาชนได้รับความสะดวกสบายในการคมนาคม	ปรับปรุงถนนลูกรังบดอัดแน่นในหมู่บ้าน **ม. ๖ ต.ทุ่งพึ่ง**			๒๐๐,๐๐๐	๒๐๐,๐๐๐	๒๐๐,๐๐๐	ร้อยละหรือจำนวนครัวเรือนประชาชนที่ได้รับความสะดวกในการคมนาคม	ประชาชนได้รับความสะดวกสบายในการคมนาคม	กองช่าง
๑๘๕	ปรับปรุงถนนลูกรัง	เพื่อให้ประชาชนได้รับความสะดวกสบายในการคมนาคม	ปรับปรุงถนนลูกรังบดอัดแน่นเข้าบ้านเลขที่ ๘/๔ กว้าง ๔ เมตร ยาง ๕๐๐ เมตร **ม. ๖ ต.ทุ่งพึ่ง**			๒๐๐,๐๐๐	๒๐๐,๐๐๐	๒๐๐,๐๐๐	ร้อยละหรือจำนวนครัวเรือนประชาชนที่ได้รับความสะดวกในการคมนาคม	ประชาชนได้รับความสะดวกสบายในการคมนาคม	กองช่าง
๑๘๖	ก่อสร้างถนน คสล.	เพื่อให้ประชาชนได้มีความสะดวกในการคมนาคม	-ก่อสร้างถนน คศล.ในหมู่บ้าน **ม. ๗ ต.ทุ่งพึ่ง**			๒๐๐,๐๐๐	๒๐๐,๐๐๐	๒๐๐,๐๐๐	ร้อยละหรือจำนวนครัวเรือนที่ได้รับความสะดวกในการคมนาคม	ประชาชนได้รับความสะดวกในการคมนาคม	กองช่าง

ก. ยุทธศาสตร์จังหวัดที่ ๓ ส่งเสริมและพัฒนาคุณภาพชีวิต รวมถึงโครงการสร้างพื้นฐานทางกายภาพ และสังคม
ข. ยุทธศาสตร์การพัฒนาของ อปท. ในเขตจังหวัดอุทัยธานี ยุทธศาสตร์ที่ ๑ ยุทธศาสตร์การพัฒนาและปรับปรุงโครงสร้างพื้นฐาน
ยุทธศาสตร์การพัฒนา อปท. ที่ ๑ ด้านการพัฒนาโครงสร้างพื้นฐาน

- แผนงานอุตสาหกรรมและการโยธา

ที่	โครงการ	วัตถุประสงค์	เป้าหมาย (ผลผลิตของโครงการ)	งบประมาณและที่ผ่านมา					ตัวชี้วัด (KPI)	ผลที่คาดว่าจะได้รับ	หน่วยงานที่รับผิดชอบหลัก
				๒๕๖๑	๒๕๖๒	๒๕๖๓	๒๕๖๔	๒๕๖๕			
๑๘๗	ปรับปรุงถนนลูกรัง	เพื่อให้ประชาชนได้รับความสะดวกสบายในการคมนาคม	ปรับปรุงถนนลูกรังบดอัดแน่น จาก น.ส.กิม ภัคดี ภึง นานายประชาติ กว้าง ๖ เมตร **ยาว ๖๐๐ เมตร -วางท่อ ๑๐๐ ๑๐ท่อน -วางท่อ ๔๐ ๘ ท่อน ม. ๗ ต.ทุ่งพึ่ง**			๒๐๐,๐๐๐	๒๐๐,๐๐๐	๒๐๐,๐๐๐	ร้อยละหรือจำนวนครัวเรือนประชาชนที่ได้รับความสะดวกในการคมนาคม	ประชาชนได้รับความสะดวกสบายในการคมนาคม	กองช่าง
๑๘๘	ก่อสร้างถนน คสล.	เพื่อให้ประชาชนได้มีความสะดวกในการคมนาคม	-ก่อสร้างถนน คศล. จากบ้านนางปราณี แถมพยัคฆ์ ถึง บ้ายนายจอม พันธ์สิงห์ **ม. ๗ ต.ทุ่งพึ่ง**			๒๐๐,๐๐๐	๒๐๐,๐๐๐	๒๐๐,๐๐๐	ร้อยละหรือจำนวนครัวเรือนที่ได้รับความสะดวกในการคมนาคม	ประชาชนได้รับความสะดวกในการคมนาคม	กองช่าง
๑๘๙	ก่อสร้างอาคารเอนกประสงค์	ก่อสร้างอาคารเอนกประสงค์ให้อยู่ในสภาพที่พร้อมใช้ในการทำกิจกรรม ต่าง ๆ	ก่อสร้างอาคารเอนกประสงค์หมู่บ้าน **ม. ๒ ต.ห้วยรอบ**			๑,๐๐๐,๐๐๐	๑,๐๐๐,๐๐๐	๑,๐๐๐,๐๐๐	จำนวนผู้ใช้อาคารเอนกประสงค์	ประชาชนมีอาคารเอนกประสงค์ใช้ในการทำกิจกรรมต่าง	กองช่าง
๑๙๐	ปรับปรุงถนนลูกรัง	เพื่อให้ประชาชนได้รับความสะดวกสบายในการคมนาคม	ปรับปรุงถนนลูกรังบดอัดแน่น แยหทึ่งสามเหลี่ยม ถึงนานายธีระ คงอุทัยกุล **ม. ๓ ต.ห้วยรอบ**			๕๐๐,๐๐๐	๕๐๐,๐๐๐	๕๐๐,๐๐๐	ร้อยละหรือจำนวนครัวเรือนประชาชนที่ได้รับความสะดวกในการคมนาคม	ประชาชนได้รับความสะดวกสบายในการคมนาคม	กองช่าง

ก. ยุทธศาสตร์จังหวัดที่ ๓ ส่งเสริมและพัฒนาคุณภาพชีวิต รวมถึงโครงการสร้างพื้นฐานทางกายภาพ และสังคม
ข. ยุทธศาสตร์การพัฒนาของ อปท. ในเขตจังหวัดอุทัยธานี ยุทธศาสตร์ที่ ๑ ยุทธศาสตร์การพัฒนาและปรับปรุงโครงสร้างพื้นฐาน
ยุทธศาสตร์การพัฒนา อปท. ที่ ๑ ด้านการพัฒนาโครงสร้างพื้นฐาน

➢ แผนงานอุตสาหกรรมและการโยธา

ที่	โครงการ	วัตถุประสงค์	เป้าหมาย (ผลผลิตของโครงการ)	งบประมาณและที่ผ่านมา					ตัวชี้วัด (KPI)	ผลที่คาดว่าจะได้รับ	หน่วยงานที่รับผิดชอบหลัก
				๒๕๖๑	๒๕๖๒	๒๕๖๓	๒๕๖๔	๒๕๖๕			
๑๙๑	ก่อสร้างถนน คสล.	เพื่อให้ประชาชนได้มีความสะดวกในการคมนาคม	-ก่อสร้างถนน คสล.จากถนนคอนกรีตเดิมบริเวณบ้านนายก้าน หอมหวน เลขที่ ๑๘ ม.๑ ต.หนองขาหย่าง ไปถนนลาดยาง สายกาญจนาภิเษก ยาว ๒๑๘ ม. กว้าง ๔ ม. หนา ๐.๑๕ ม. ไม่มีไหล่ทาง **ม.๑ ต.หนองขาหย่าง**			๕๖๗,๐๐๐	๕๖๗,๐๐๐	๕๖๗,๐๐๐	ร้อยละหรือจำนวนครัวเรือนที่ได้รับความสะดวกในการคมนาคม	ประชาชนได้รับความสะดวกในการคมนาคม	กองช่าง
๑๙๒	ก่อสร้างถนน คสล.	เพื่อให้ประชาชนได้มีความสะดวกในการคมนาคม	-ก่อสร้างถนน คสล.จากถนนคอนกรีตเดิม ม.๑ ต.หนองขาหย่าง ไป ม.๑ ต.หนองไผ่ ยาว ๒๑๖ ม. กว้าง ๔ ม. หนา ๐.๑๕ ม. ไม่มีไหล่ทาง **ม.๑ ต.หนองขาหย่าง**			๕๖๕,๐๐๐	๕๖๕,๐๐๐	๕๖๕,๐๐๐	ร้อยละหรือจำนวนครัวเรือนที่ได้รับความสะดวกในการคมนาคม	ประชาชนได้รับความสะดวกในการคมนาคม	กองช่าง
๑๙๓	ก่อสร้างถนน คสล.	เพื่อให้ประชาชนได้มีความสะดวกในการคมนาคม	-ก่อสร้างถนน คสล.ภายในหมู่บ้านหนองไทร จากบริเวณบ้านเลขที่ ๓๔ ม.๑ ต.หนองขาหย่าง ไป บ้านเลขที่ ๑๙๓ ม.๒ ต.หนองขาหย่าง ยาว ๑๖๔ ม. กว้าง ๓ ม. หนา ๐.๑๕ ม. ไม่มีไหล่ทาง **ม.๑ ต.หนองขาหย่าง**			๒๙๐,๐๐๐	๒๙๐,๐๐๐	๒๙๐,๐๐๐	ร้อยละหรือจำนวนครัวเรือนที่ได้รับความสะดวกในการคมนาคม	ประชาชนได้รับความสะดวกในการคมนาคม	กองช่าง

ก. ยุทธศาสตร์จังหวัดที่ ๓ ส่งเสริมและพัฒนาคุณภาพชีวิต รวมถึงโครงการสร้างพื้นฐานทางกายภาพ และสังคม
ข. ยุทธศาสตร์การพัฒนาของ อปท. ในเขตจังหวัดอุทัยธานี ยุทธศาสตร์ที่ ๑ ยุทธศาสตร์การพัฒนาและปรับปรุงโครงสร้างพื้นฐาน
ยุทธศาสตร์การพัฒนา อปท. ที่ ๑ ด้านการพัฒนาโครงสร้างพื้นฐาน

➢ แผนงานอุตสาหกรรมและการโยธา

ที่	โครงการ	วัตถุประสงค์	เป้าหมาย (ผลผลิตของโครงการ)	งบประมาณและที่ผ่านมา					ตัวชี้วัด (KPI)	ผลที่คาดว่าจะได้รับ	หน่วยงานที่รับผิดชอบหลัก
				๒๕๖๑	๒๕๖๒	๒๕๖๓	๒๕๖๔	๒๕๖๕			
๑๙๔	ก่อสร้างถนน คสล.	เพื่อให้ประชาชนได้มีความสะดวกในการคมนาคม	-ก่อสร้างถนน คสล.จากถนนคอนกรีตเดิม ม.๓ ต.หนองขาหย่าง ไป บ้านนายสมพงษ์ ทองหล่อ บ้านเลขที่ ๒๔ ม.๓ ต.หนองขาหย่าง ยาว ๘๑๐ ม. กว้าง ๓ ม. หนา ๐.๑๕ ม. ไม่มีไหล่ทาง **ม.๓ ต.หนองขาหย่าง**			๑,๔๔๐,๐๐๐	๑,๔๔๐,๐๐๐	๑,๔๔๐,๐๐๐	ร้อยละหรือจำนวนครัวเรือนที่ได้รับความสะดวกในการคมนาคม	ประชาชนได้รับความสะดวกในการคมนาคม	กองช่าง
๑๙๕	ก่อสร้างถนน คสล.	เพื่อให้ประชาชนได้มีความสะดวกในการคมนาคม	-ก่อสร้างถนน คสล. จากถนนสายบอนไก่ ม.๔ ต.หนองขาหย่าง ไปศาลากลางบ้าน ม.๔ ต.หนองขาหย่าง ยาว ๑,๗๗๘ ม. กว้าง ๔ ม. หนา ๐.๑๕ ม. ไม่มีไหล่ทาง **ม.๔ ต.หนองขาหย่าง**			๔,๗๐๐,๐๐๐	๔,๗๐๐,๐๐๐	๔,๗๐๐,๐๐๐	ร้อยละหรือจำนวนครัวเรือนที่ได้รับความสะดวกในการคมนาคม	ประชาชนได้รับความสะดวกในการคมนาคม	กองช่าง
๑๙๖	ก่อสร้างถนน คสล.	เพื่อให้ประชาชนได้มีความสะดวกในการคมนาคม	-ก่อสร้างถนน คสล.สายบ่อนไก่ ม.๔ ต.หนองขาหย่าง เริ่มจากถนนลาดยางเดิม ม.๖ ต.หนองขาหย่าง ไป ม.๘ ต.หนองไผ่ ยาว ๗๖๐ ม. กว้าง ๔ ม. หนา ๐.๑๕ ม. ไม่มีไหล่ทาง **ม.๔ ต.หนองขาหย่าง**			๒,๐๐๐,๐๐๐	๒,๐๐๐,๐๐๐	๒,๐๐๐,๐๐๐	ร้อยละหรือจำนวนครัวเรือนที่ได้รับความสะดวกในการคมนาคม	ประชาชนได้รับความสะดวกในการคมนาคม	กองช่าง

ก. ยุทธศาสตร์จังหวัดที่ ๓ ส่งเสริมและพัฒนาคุณภาพชีวิต รวมถึงโครงการสร้างพื้นฐานทางกายภาพ และสังคม
ข. ยุทธศาสตร์การพัฒนาของ อปท. ในเขตจังหวัดอุทัยธานี ยุทธศาสตร์ที่ ๑ ยุทธศาสตร์การพัฒนาและปรับปรุงโครงสร้างพื้นฐาน
ยุทธศาสตร์การพัฒนา อปท. ที่ ๑ ด้านการพัฒนาโครงสร้างพื้นฐาน

- **แผนงานอุตสาหกรรมและการโยธา**

ที่	โครงการ	วัตถุประสงค์	เป้าหมาย (ผลผลิตของโครงการ)	งบประมาณและที่ผ่านมา					ตัวชี้วัด (KPI)	ผลที่คาดว่าจะได้รับ	หน่วยงานที่รับผิดชอบหลัก
				๒๕๖๑	๒๕๖๒	๒๕๖๓	๒๕๖๔	๒๕๖๕			
๑๙๗	ก่อสร้างถนน คสล.	เพื่อให้ประชาชนได้มีความสะดวกในการคมนาคม	-ก่อสร้างถนน คสล.จากถนนคอนกรีตเดิม ม.๔ ต.หนองขาหย่าง ไป ม.๗ ต.หนองไผ่ ยาว ๑,๘๐๐ ม. กว้าง ๔ ม. หนา ๐.๑๕ ม. ไม่มีไหล่ทาง **ม.๔ ต.หนองขาหย่าง**			๔,๗๐๐,๐๐๐	๔,๗๐๐,๐๐๐	๔,๗๐๐,๐๐๐	ร้อยละหรือจำนวนครัวเรือนที่ได้รับความสะดวกในการคมนาคม	ประชาชนได้รับความสะดวกในการคมนาคม	กองช่าง
๑๙๘	ก่อสร้างถนน คสล.	เพื่อให้ประชาชนได้มีความสะดวกในการคมนาคม	-ก่อสร้างถนน คสล. จากถนนคอนกรีตเดิมสายวัดหนองระแหงใต้ ม.๔ ต.หนองขาหย่าง ไป ถนนลาดยางสายหนองขาหย่าง – ดงขวาง ม.๕ ต.หนองขาหย่าง -ช่วงที่๑ ยาว ๔๖๖ ม. กว้าง ๔ ม. หนา ๐.๑๕ ม. ไม่มีไหล่ทาง **-ช่วงที่๒** ยาว ๙๓๘ ม. กว้าง ๔ ม. หนา ๐.๑๕ ม. ไม่มีไหล่ทาง **ม.๔ ต.หนองขาหย่าง**			ช่วงที่๑ ๑,๓๐๐,๐๐๐ ช่วงที่๒ ๒,๕๐๐,๐๐๐	ช่วงที่๑ ๑,๓๐๐,๐๐๐ ช่วงที่๒ ๒,๕๐๐,๐๐๐	ช่วงที่๑ ๑,๓๐๐,๐๐๐ ช่วงที่๒ ๒,๕๐๐,๐๐๐	ร้อยละหรือจำนวนครัวเรือนที่ได้รับความสะดวกในการคมนาคม	ประชาชนได้รับความสะดวกในการคมนาคม	กองช่าง

ก. ยุทธศาสตร์จังหวัดที่ ๓ ส่งเสริมและพัฒนาคุณภาพชีวิต รวมถึงโครงการสร้างพื้นฐานทางกายภาพ และสังคม
ข. ยุทธศาสตร์การพัฒนาของ อปท. ในเขตจังหวัดอุทัยธานี ยุทธศาสตร์ที่ ๑ ยุทธศาสตร์การพัฒนาและปรับปรุงโครงสร้างพื้นฐาน
ยุทธศาสตร์การพัฒนา อปท. ที่ ๑ ด้านการพัฒนาโครงสร้างพื้นฐาน

- **แผนงานอุตสาหกรรมและการโยธา**

ที่	โครงการ	วัตถุประสงค์	เป้าหมาย (ผลผลิตของโครงการ)	งบประมาณและที่ผ่านมา					ตัวชี้วัด (KPI)	ผลที่คาดว่าจะได้รับ	หน่วยงานที่รับผิดชอบหลัก
				๒๕๖๑	๒๕๖๒	๒๕๖๓	๒๕๖๔	๒๕๖๕			
๑๙๙	ก่อสร้างถนน คสล.	เพื่อให้ประชาชนได้มีความสะดวกในการคมนาคม	-ก่อสร้างถนน คสล.จากถนนคอนกรีตเดิม สายรอบหมู่บ้าน ม.๕ ต.หนองขาหย่าง ไป สะพานข้ามหมู่บ้าน ม.๕ ต.หนองขาหย่าง ยาว ๖๗ ม. กว้าง ๔ ม. หนา ๐.๑๕ ม. ไม่มีไหล่ทาง **ม.๕ ต.หนองขาหย่าง**			๑๗๘,๐๐๐	๑๗๘,๐๐๐	๑๗๘,๐๐๐	ร้อยละหรือจำนวนครัวเรือนที่ได้รับความสะดวกในการคมนาคม	ประชาชนได้รับความสะดวกในการคมนาคม	กองช่าง
๒๐๐	ก่อสร้างถนน คสล.	เพื่อให้ประชาชนได้มีความสะดวกในการคมนาคม	-ก่อสร้างถนน คสล. ม.๕ ต.หนองขาหย่าง เริ่มจากถนนลาดยาง ไป ม.๘ ต.หนองขาหย่าง ไปถนนลาดยางไป ม.๗ ต.หนองขาหย่าง ยาว ๔๐๐ ม. กว้าง ๔ ม. หนา ๐.๑๕ ม. ไม่มีไหล่ทาง พร้อมถมดิน ๔๐๐ ม. -วางท่อ ขนาด ๐.๔๐ จำนวน ๓ จุดๆ ละ ๕ ท่อน **ม.๕ ต.หนองขาหย่าง**			๑,๐๐๐,๐๐๐	๑,๐๐๐,๐๐๐	๑,๐๐๐,๐๐๐	ร้อยละหรือจำนวนครัวเรือนที่ได้รับความสะดวกในการคมนาคม	ประชาชนได้รับความสะดวกในการคมนาคม	กองช่าง
๒๐๑	ก่อสร้างถนน คสล.	เพื่อให้ประชาชนได้มีความสะดวกในการคมนาคม	-ก่อสร้างถนน คสล.จากถนนคอนกรีตเดิมสายบ้านดงไร่ ม.๖ ต.หนองขาหย่าง ไป บ้านหนองแฟบ ม.๗ ต.หนองขาหย่าง ยาว ๑,๕๔๖ ม. กว้าง ๔ ม. หนา ๐.๑๕ ม. ไม่มีไหล่ทาง **ม.๖ ต.หนองขาหย่าง**			๔,๑๐๐,๐๐๐	๔,๑๐๐,๐๐๐	๔,๑๐๐,๐๐๐	ร้อยละหรือจำนวนครัวเรือนที่ได้รับความสะดวกในการคมนาคม	ประชาชนได้รับความสะดวกในการคมนาคม	กองช่าง

ก. ยุทธศาสตร์จังหวัดที่ ๓ ส่งเสริมและพัฒนาคุณภาพชีวิต รวมถึงโครงการสร้างพื้นฐานทางกายภาพ และสังคม
ข. ยุทธศาสตร์การพัฒนาของ อปท. ในเขตจังหวัดอุทัยธานี ยุทธศาสตร์ที่ ๑ ยุทธศาสตร์การพัฒนาและปรับปรุงโครงสร้างพื้นฐาน
ยุทธศาสตร์การพัฒนา อปท. ที่ ๑ ด้านการพัฒนาโครงสร้างพื้นฐาน

- **แผนงานอุตสาหกรรมและการโยธา**

ที่	โครงการ	วัตถุประสงค์	เป้าหมาย (ผลผลิตของโครงการ)	งบประมาณและที่ผ่านมา					ตัวชี้วัด (KPI)	ผลที่คาดว่าจะได้รับ	หน่วยงานที่รับผิดชอบหลัก
				๒๕๖๑	๒๕๖๒	๒๕๖๓	๒๕๖๔	๒๕๖๕			
๒๐๒	ก่อสร้างถนน คสล.	เพื่อให้ประชาชนได้มีความสะดวกในการคมนาคม	-ก่อสร้างถนน คสล. ม.๖ ต.หนองขาหย่าง เริ่มจากถนน คสล.เดิม ม.๓ ต.หนองขาหย่าง ไป ถนนลาดยางสายหนองขาหย่าง – ดงขวาง ม. ต.ดงขวาง ยาว ๔๘๐ ม. กว้าง ๔ ม. หนา ๐.๑๕ ม. มีไหล่ทาง **ม.๖ ต.หนองขาหย่าง**			๑,๓๐๐,๐๐๐	๑,๓๐๐,๐๐๐	๑,๓๐๐,๐๐๐	ร้อยละหรือจำนวนครัวเรือนที่ได้รับความสะดวกในการคมนาคม	ประชาชนได้รับความสะดวกในการคมนาคม	กองช่าง
๒๐๓	ก่อสร้างถนน คสล.	เพื่อให้ประชาชนได้มีความสะดวกในการคมนาคม	-ก่อสร้างถนน คสล. สายวัดหนองแฟบ – ฝายสมบูรณ์ผล จากคอนกรีตเดิม ม.๗ ไป สามแยกบ้านนายสุพัฒน์ จินกสิกิจ ม.๗ ต.หนองขาหย่างยาว ๔๔๑ ม. กว้าง ๔ ม. หนา ๐.๑๕ ม. มีไหล่ทาง **ม.๗ ต.หนองขาหย่าง**			๑,๒๐๐,๐๐๐	๑,๒๐๐,๐๐๐	๑,๒๐๐,๐๐๐	ร้อยละหรือจำนวนครัวเรือนที่ได้รับความสะดวกในการคมนาคม	ประชาชนได้รับความสะดวกในการคมนาคม	กองช่าง
๒๐๔	ก่อสร้างถนน คสล.	เพื่อให้ประชาชนได้มีความสะดวกในการคมนาคม	-ก่อสร้างถนน คสล.จากถนนคอนกรีตเดิม บริเวณบ้านนายสุพัฒน์ นันทารมณ์ ม.๘ ต.หนองขาหย่าง ไป ถนนลาดยางสาย หนองขาหย่าง – ขุนแก้ว ม.๗ ต. หนองขาหย่าง ยาว ๑,๑๓๕ ม. กว้าง ๔ ม. หนา ๐.๑๕ ม. มีไหล่ทาง **ม.๘ ต.หนองขาหย่าง**			๓,๐๐๐,๐๐๐	๓,๐๐๐,๐๐๐	๓,๐๐๐,๐๐๐	ร้อยละหรือจำนวนครัวเรือนที่ได้รับความสะดวกในการคมนาคม	ประชาชนได้รับความสะดวกในการคมนาคม	กองช่าง

ก. ยุทธศาสตร์จังหวัดที่ ๓ ส่งเสริมและพัฒนาคุณภาพชีวิต รวมถึงโครงการสร้างพื้นฐานทางกายภาพ และสังคม
ข. ยุทธศาสตร์การพัฒนาของ อปท. ในเขตจังหวัดอุทัยธานี ยุทธศาสตร์ที่ ๑ ยุทธศาสตร์การพัฒนาและปรับปรุงโครงสร้างพื้นฐาน
ยุทธศาสตร์การพัฒนา อปท. ที่ ๑ ด้านการพัฒนาโครงสร้างพื้นฐาน

- **แผนงานอุตสาหกรรมและการโยธา**

ที่	โครงการ	วัตถุประสงค์	เป้าหมาย (ผลผลิตของโครงการ)	งบประมาณและที่ผ่านมา					ตัวชี้วัด (KPI)	ผลที่คาดว่าจะได้รับ	หน่วยงานที่รับผิดชอบหลัก
				๒๕๖๑	๒๕๖๒	๒๕๖๓	๒๕๖๔	๒๕๖๕			
๒๐๕	ก่อสร้างถนน คสล.	เพื่อให้ประชาชนได้มีความสะดวกในการคมนาคม	-ก่อสร้างถนน คสล.บริเวณพลังงานแสงอาทิตย์ ม.๘ ต.หนองขาหย่าง จากคอนกรีตเดิม ยาว ๓๙๓ ม. กว้าง ๓ ม. หนา ๐.๑๕ ม. ไม่มีไหล่ทาง **ม.๘ ต.หนองขาหย่าง**			๑,๑๐๐,๐๐๐	๑,๑๐๐,๐๐๐	๑,๑๐๐,๐๐๐	ร้อยละหรือจำนวนครัวเรือนที่ได้รับความสะดวกในการคมนาคม	ประชาชนได้รับความสะดวกในการคมนาคม	กองช่าง
๒๐๖	ก่อสร้างถนน คสล.	เพื่อให้ประชาชนได้มีความสะดวกในการคมนาคม	-ก่อสร้างถนน คสล. ม.๘ ต.หนองขาหย่าง จากคอนกรีตเดิม ไปถนนลาดยาง สายอุทัยธานี – หนองฉาง ม.๓ ต.ท่าโพ ยาว ๔๑๗ ม. กว้าง ๖ ม. หนา ๐.๑๕ ม. มีไหล่ทาง **ม.๘ ต.หนองขาหย่าง**			๓,๐๐๐,๐๐๐	๓,๐๐๐,๐๐๐	๓,๐๐๐,๐๐๐	ร้อยละหรือจำนวนครัวเรือนที่ได้รับความสะดวกในการคมนาคม	ประชาชนได้รับความสะดวกในการคมนาคม	กองช่าง
๒๐๗	ก่อสร้างถนน คสล.	เพื่อให้ประชาชนได้มีความสะดวกในการคมนาคม	-ก่อสร้างถนน คสล. ม.๑ ต.ทุ่งพึ่งสาย บ้านหนองเขื่อน – คลองหิน เริ่มจากถนนคอนกรีตเดิม ไป ถนนคอนกรีตเดิม ม.๖ ต.ทุ่งพึ่ง ยาว ๓๔๑ ม. กว้าง ๔ ม. หนา ๐.๑๕ ม. มีไหล่ทาง **ม.๑ ต.ทุ่งพึ่ง**			๙๕๐,๐๐๐	๙๕๐,๐๐๐	๙๕๐,๐๐๐	ร้อยละหรือจำนวนครัวเรือนที่ได้รับความสะดวกในการคมนาคม	ประชาชนได้รับความสะดวกในการคมนาคม	กองช่าง

ก. ยุทธศาสตร์จังหวัดที่ ๓ ส่งเสริมและพัฒนาคุณภาพชีวิต รวมถึงโครงการสร้างพื้นฐานทางกายภาพ และสังคม
ข. ยุทธศาสตร์การพัฒนาของ อปท. ในเขตจังหวัดอุทัยธานี ยุทธศาสตร์ที่ ๑ ยุทธศาสตร์การพัฒนาและปรับปรุงโครงสร้างพื้นฐาน
ยุทธศาสตร์การพัฒนา อปท. ที่ ๑ ด้านการพัฒนาโครงสร้างพื้นฐาน

- **แผนงานอุตสาหกรรมและการโยธา**

ที่	โครงการ	วัตถุประสงค์	เป้าหมาย (ผลผลิตของโครงการ)	งบประมาณและที่ผ่านมา					ตัวชี้วัด (KPI)	ผลที่คาดว่าจะได้รับ	หน่วยงานที่รับผิดชอบหลัก
				๒๕๖๑	๒๕๖๒	๒๕๖๓	๒๕๖๔	๒๕๖๕			
๒๐๘	ก่อสร้างถนน คสล.	เพื่อให้ประชาชนได้มีความสะดวกในการคมนาคม	-ก่อสร้างถนน คสล. ม.๑ ต.ทุ่งพึ่งจากถนนลาดยางสายกาญจนาภิเษก บริเวณประปาหมู่บ้าน ไป บริเวณบ้านเลขที่ ๘/๑ ม.๑ ต.ทุ่งพึ่ง ยาว ๘๖๙ ม. กว้าง ๔ ม. หนา๐.๑๕ม. มีไหล่ทาง **ม.๑ ต.ทุ่งพึ่ง**			๒,๔๐๐,๐๐๐	๒,๔๐๐,๐๐๐	๒,๔๐๐,๐๐๐	ร้อยละหรือจำนวนครัวเรือนที่ได้รับความสะดวกในการคมนาคม	ประชาชนได้รับความสะดวกในการคมนาคม	กองช่าง
๒๐๙	ก่อสร้างถนน คสล.	เพื่อให้ประชาชนได้มีความสะดวกในการคมนาคม	-ก่อสร้างถนน คสล. ม.๑ ต.ทุ่งพึ่ง จากถนนลาดยางสายกาญจนาภิเษก ไป บริเวณบ้านเลขที่ ๓๑/๑ ม.๑ ต.ทุ่งพึ่ง ยาว ๑๕๙ ม. กว้าง ๔ ม. หนา ๐.๑๕ ม. ไม่มีไหล่ทาง **ม.๑ ต.ทุ่งพึ่ง**			๕๐๐,๐๐๐	๕๐๐,๐๐๐	๕๐๐,๐๐๐	ร้อยละหรือจำนวนครัวเรือนที่ได้รับความสะดวกในการคมนาคม	ประชาชนได้รับความสะดวกในการคมนาคม	กองช่าง
๒๑๐	ก่อสร้างถนน คสล.	เพื่อให้ประชาชนได้มีความสะดวกในการคมนาคม	-ก่อสร้างถนน คสล. ม.๑ ต.ทุ่งพึ่ง จากถนนลาดยางสายกาญจนาภิเษก ไป บริเวณบ้านเลขที่ ๔๘ ยาว ๑๖๕ ม. กว้าง ๔ ม. หนา ๐.๑๕ ม. มีไหล่ทาง **ม.๑ ต.ทุ่งพึ่ง**			๕๕๐,๐๐๐	๕๕๐,๐๐๐	๕๕๐,๐๐๐	ร้อยละหรือจำนวนครัวเรือนที่ได้รับความสะดวกในการคมนาคม	ประชาชนได้รับความสะดวกในการคมนาคม	กองช่าง

ก. ยุทธศาสตร์จังหวัดที่ ๓ ส่งเสริมและพัฒนาคุณภาพชีวิต รวมถึงโครงการสร้างพื้นฐานทางกายภาพ และสังคม
ข. ยุทธศาสตร์การพัฒนาของ อปท. ในเขตจังหวัดอุทัยธานี ยุทธศาสตร์ที่ ๑ ยุทธศาสตร์การพัฒนาและปรับปรุงโครงสร้างพื้นฐาน
ยุทธศาสตร์การพัฒนา อปท. ที่ ๑ ด้านการพัฒนาโครงสร้างพื้นฐาน

- **แผนงานอุตสาหกรรมและการโยธา**

ที่	โครงการ	วัตถุประสงค์	เป้าหมาย (ผลผลิตของโครงการ)	งบประมาณและที่ผ่านมา					ตัวชี้วัด (KPI)	ผลที่คาดว่าจะได้รับ	หน่วยงานที่รับผิดชอบหลัก
				๒๕๖๑	๒๕๖๒	๒๕๖๓	๒๕๖๔	๒๕๖๕			
๒๑๑	ก่อสร้างถนน คสล.	เพื่อให้ประชาชนได้มีความสะดวกในการคมนาคม	-ก่อสร้างถนน คสล. ม.๑ ต.ทุ่งพึ่ง จากถนนลาดยางสายกาญจนาภิเษก บริเวณบ้านเลขที่ ๘ ม.๑ ถึงบ้านเลขที่ ๑ ม.๖ ยาว ๘๗๓ ม. กว้าง ๔ ม. หนา ๐.๑๕ ม. ไม่มีไหล่ทาง **ม.๑ ต.ทุ่งพึ่ง**			๒,๓๐๐,๐๐๐	๒,๓๐๐,๐๐๐	๒,๓๐๐,๐๐๐	ร้อยละหรือจำนวนครัวเรือนที่ได้รับความสะดวกในการคมนาคม	ประชาชนได้รับความสะดวกในการคมนาคม	กองช่าง
๒๑๒	ก่อสร้างถนน คสล.	เพื่อให้ประชาชนได้มีความสะดวกในการคมนาคม	-ก่อสร้างถนน คสล. ม.๒ ต.ทุ่งพึ่ง สายทุ่งโป่ง –บ้านทุ่งสมอ จากคอนกรีตเดิมบริเวณศาลากลางบ้าน ไป ม.๓ ต.ทุ่งพึ่ง ยาว ๘๗๓ ม. กว้าง ๔ ม. หนา ๐.๑๕ ม. ไม่มีไหล่ทาง **ม.๒ ต.ทุ่งพึ่ง**			๓,๐๐๐,๐๐๐	๓,๐๐๐,๐๐๐	๓,๐๐๐,๐๐๐	ร้อยละหรือจำนวนครัวเรือนที่ได้รับความสะดวกในการคมนาคม	ประชาชนได้รับความสะดวกในการคมนาคม	กองช่าง
๒๑๓	ก่อสร้างถนน คสล.	เพื่อให้ประชาชนได้มีความสะดวกในการคมนาคม	-ก่อสร้างถนน สายศูนย์ฝึกอาชีพ ม.๓ ต.ทุ่งพึ่ง เริ่มจากคอนกรีตเดิม ไปศาลากลางบ้าน ม.๓ ต.ทุ่งพึ่ง ยาว ๑,๑๓๒ ม. กว้าง ๔ ม. หนา ๐.๑๕ ม. มีไหล่ทาง **ม. ๓ ต.ทุ่งพึ่ง**			๓,๑๐๐,๐๐๐	๓,๑๐๐,๐๐๐	๓,๑๐๐,๐๐๐	ร้อยละหรือจำนวนครัวเรือนที่ได้รับความสะดวกในการคมนาคม	ประชาชนได้รับความสะดวกในการคมนาคม	กองช่าง

ก. ยุทธศาสตร์จังหวัดที่ ๓ ส่งเสริมและพัฒนาคุณภาพชีวิต รวมถึงโครงการสร้างพื้นฐานทางกายภาพ และสังคม
ข. ยุทธศาสตร์การพัฒนาของ อปท. ในเขตจังหวัดอุทัยธานี ยุทธศาสตร์ที่ ๑ ยุทธศาสตร์การพัฒนาและปรับปรุงโครงสร้างพื้นฐาน
ยุทธศาสตร์การพัฒนา อปท. ที่ ๑ ด้านการพัฒนาโครงสร้างพื้นฐาน

- **แผนงานอุตสาหกรรมและการโยธา**

ที่	โครงการ	วัตถุประสงค์	เป้าหมาย (ผลผลิตของโครงการ)	งบประมาณและที่ผ่านมา					ตัวชี้วัด (KPI)	ผลที่คาดว่าจะได้รับ	หน่วยงานที่รับผิดชอบหลัก
				๒๕๖๑	๒๕๖๒	๒๕๖๓	๒๕๖๔	๒๕๖๕			
๒๑๔	ก่อสร้างถนน คสล.	เพื่อให้ประชาชนได้มีความสะดวกในการคมนาคม	-ก่อสร้างถนน คสล. ม.๔ ต.ทุ่งพึ่ง สายบ้านทุ่งใหญ่–เนินนสาธาร จากถนนลาดยางสายทัพทัน-ทุ่งพึ่ง ม.๔ ต.ทุ่งพึ่ง ไป บ้านเนินสาธาร ม.๒ ต.บ้านเก่า ยาว ๑,๒๘๔ ม. กว้าง ๔ ม. หนา ๐.๑๕ ม. มีไหล่ทาง **๓๐๐** ม. ที่เหลือไม่มีไหล่ทาง **ม.๔ ต.ทุ่งพึ่ง**			๓,๕๐๐,๐๐๐	๓,๕๐๐,๐๐๐	๓,๕ ๐๐,๐๐๐	ร้อยละหรือจำนวนครัวเรือนที่ได้รับความสะดวกในการคมนาคม	ประชาชนได้รับความสะดวกในการคมนาคม	กองช่าง
๒๑๕	ก่อสร้างถนน คสล.	เพื่อให้ประชาชนได้มีความสะดวกในการคมนาคม	-ก่อสร้างถนน คสล. ม.๕ ต.ทุ่งพึ่ง สายสระดอนเป็ง จากคอนกรีตเดิม ไปบ้านเลขที่ ๗๙/๑ ยาว ๓๔๔ ม. กว้าง ๔ ม. หนา ๐.๑๕ ม. ไม่มีไหล่ทาง **ม. ๕ ต.ทุ่งพึ่ง**			๑,๐๐๐,๐๐๐	๑,๐๐๐,๐๐๐	๑,๐๐๐,๐๐๐	ร้อยละหรือจำนวนครัวเรือนที่ได้รับความสะดวกในการคมนาคม	ประชาชนได้รับความสะดวกในการคมนาคม	กองช่าง
๒๑๖	ก่อสร้างถนน คสล.	เพื่อให้ประชาชนได้มีความสะดวกในการคมนาคม	-ก่อสร้างถนน คสล. ม.๕ ต.ทุ่งพึ่ง สายบ้านโยธาสำเริง โพธิ จากถนนลาดยางสายทัพทัน-ทุ่งพึ่ง ไปบริเวณบ้านเลขที่ ๗๑ ยาว ๖๙๔ ม. กว้าง ๓ ม. หนา ๐.๑๕ ม. ไม่มีไหล่ทาง **ม. ๕ ต.ทุ่งพึ่ง**			๑,๔๐๐,๐๐๐	๑,๔๐๐,๐๐๐	๑,๔๐๐,๐๐๐	ร้อยละหรือจำนวนครัวเรือนที่ได้รับความสะดวกในการคมนาคม	ประชาชนได้รับความสะดวกในการคมนาคม	กองช่าง

ก. ยุทธศาสตร์จังหวัดที่ ๓ ส่งเสริมและพัฒนาคุณภาพชีวิต รวมถึงโครงการสร้างพื้นฐานทางกายภาพ และสังคม
ข. ยุทธศาสตร์การพัฒนาของ อปท. ในเขตจังหวัดอุทัยธานี ยุทธศาสตร์ที่ ๑ ยุทธศาสตร์การพัฒนาและปรับปรุงโครงสร้างพื้นฐาน
ยุทธศาสตร์การพัฒนา อปท. ที่ ๑ ด้านการพัฒนาโครงสร้างพื้นฐาน

- **แผนงานอุตสาหกรรมและการโยธา**

ที่	โครงการ	วัตถุประสงค์	เป้าหมาย (ผลผลิตของโครงการ)	งบประมาณและที่ผ่านมา					ตัวชี้วัด (KPI)	ผลที่คาดว่าจะได้รับ	หน่วยงานที่รับผิดชอบหลัก
				๒๕๖๑	๒๕๖๒	๒๕๖๓	๒๕๖๔	๒๕๖๕			
๒๑๗	ก่อสร้างถนน คสล.	เพื่อให้ประชาชนได้มีความสะดวกในการคมนาคม	-ก่อสร้างถนน คสล. ม.๖ ต.ทุ่งพึ่ง จากคอนกรีตเดิม ไป ม.๔ ต.หนองพังค่า อ.เมือง ยาว ๕๐๐ ม. กว้าง ๔ ม. หนา ๐.๑๕ ม. มีไหล่ทาง **ม. ๖ ต.ทุ่งพึ่ง**			๑,๔๐๐,๐๐๐	๑,๔๐๐,๐๐๐	๑,๔๐๐,๐๐๐	ร้อยละหรือจำนวนครัวเรือนที่ได้รับความสะดวกในการคมนาคม	ประชาชนได้รับความสะดวกในการคมนาคม	กองช่าง
๒๑๘	ก่อสร้างถนน คสล.	เพื่อให้ประชาชนได้มีความสะดวกในการคมนาคม	-ก่อสร้างถนน คสล. ม.๖ ต.ทุ่งพึ่ง เริ่มจากถนนคอนกรีตสายไป ต.หนองพังค่า ไป บ้านเลขที่ ๒ ม.๖ ต.ทุ่งพึ่ง ยาว ๒๙๐ ม. กว้าง ๔ ม. หนา ๐.๑๕ ม. มีไหล่ทาง **ม. ๖ ต.ทุ่งพึ่ง**			๙๐๐,๐๐๐	๙๐๐,๐๐๐	๙๐๐,๐๐๐	ร้อยละหรือจำนวนครัวเรือนที่ได้รับความสะดวกในการคมนาคม	ประชาชนได้รับความสะดวกในการคมนาคม	กองช่าง
๒๑๙	ก่อสร้างถนน คสล.	เพื่อให้ประชาชนได้มีความสะดวกในการคมนาคม	-ก่อสร้างถนน คสล. ม.๖ ต.ทุ่งพึ่ง สายบ้านผู้ใหญ่เหนียม โพธิพระรส เริ่มจากถนนลาดยางสายทัพทัน-อุทัยธานีไป ชนถนนคอนกรีตสายไป ต.หนองพังค่า ยาว ๑,๑๕๗ ม. กว้าง ๔ ม. หนา ๐.๑๕ ม. มีไหล่ทาง **๗๐๐** ม. ที่เหลือไม่มีไหล่ทาง **ม. ๖ ต.ทุ่งพึ่ง**			๓,๒๐๐,๐๐๐	๓,๒๐๐,๐๐๐	๓,๒๐๐,๐๐๐	ร้อยละหรือจำนวนครัวเรือนที่ได้รับความสะดวกในการคมนาคม	ประชาชนได้รับความสะดวกในการคมนาคม	กองช่าง

ก. ยุทธศาสตร์จังหวัดที่ ๓ ส่งเสริมและพัฒนาคุณภาพชีวิต รวมถึงโครงการสร้างพื้นฐานทางกายภาพ และสังคม
ข. ยุทธศาสตร์การพัฒนาของ อปท. ในเขตจังหวัดอุทัยธานี ยุทธศาสตร์ที่ ๑ ยุทธศาสตร์การพัฒนาและปรับปรุงโครงสร้างพื้นฐาน
ยุทธศาสตร์การพัฒนา อปท. ที่ ๑ ด้านการพัฒนาโครงสร้างพื้นฐาน

- แผนงานอุตสาหกรรมและการโยธา

ที่	โครงการ	วัตถุประสงค์	เป้าหมาย (ผลผลิตของโครงการ)	งบประมาณและที่ผ่านมา					ตัวชี้วัด (KPI)	ผลที่คาดว่าจะได้รับ	หน่วยงานที่รับผิดชอบหลัก
				๒๕๖๑	๒๕๖๒	๒๕๖๓	๒๕๖๔	๒๕๖๕			
๒๒๐	ก่อสร้างถนน คสล.	เพื่อให้ประชาชนได้มีความสะดวกในการคมนาคม	-ก่อสร้างถนน คสล. ม.๖ ต.ทุ่งพึ่ง สายบ้านนายวิรัฐ เวียงแก จากถนนคอนกรีตสายไป ต.หนองพังค่า ไป ชนถนนคอรกรีตสายบ้านผู้ใหญ่เหนียม โพธิพระรส ยาว ๖๓๔ ม. กว้าง ๔ ม. หนา ๐.๑๕ ม. มีไหล่ทาง **ม. ๖ ต.ทุ่งพึ่ง**			๑,๘๐๐,๐๐๐	๑,๘๐๐,๐๐๐	๑,๘๐๐,๐๐๐	ร้อยละหรือจำนวนครัวเรือนที่ได้รับความสะดวกในการคมนาคม	ประชาชนได้รับความสะดวกในการคมนาคม	กองช่าง
๒๒๑	ก่อสร้างถนน คสล.	เพื่อให้ประชาชนได้มีความสะดวกในการคมนาคม	-ก่อสร้างถนน คสล. ม.๖ ต.ทุ่งพึ่ง จากถนนคอนกรีตสายไป ต.หนองพังค่า ไป ถนนลาดยาง ม.๒ ต.ดอนกลอย ยาว ๗๖๗ ม. กว้าง ๔ ม. หนา ๐.๑๕ ม. มีไหล่ทาง **ม. ๖ ต.ทุ่งพึ่ง**			๒,๑๐๐,๐๐๐	๒,๑๐๐,๐๐๐	๒,๑๐๐,๐๐๐	ร้อยละหรือจำนวนครัวเรือนที่ได้รับความสะดวกในการคมนาคม	ประชาชนได้รับความสะดวกในการคมนาคม	กองช่าง
๒๒๒	ก่อสร้างถนน คสล.	เพื่อให้ประชาชนได้มีความสะดวกในการคมนาคม	-ก่อสร้างถนน คสล. ม.๖ ต.ทุ่งพึ่ง จากถนนสายบ้านนายวิรัช เวียงแก ไปบริเวณบ้านเลขที่ ม.๖ ต.ทุ่งพึ่ง ยาว ๕๖๐ ม. กว้าง ๔ ม. หนา ๐.๑๕ ม. ไม่มีไหล่ทาง **ม. ๖ ต.ทุ่งพึ่ง**			๑,๖๐๐,๐๐๐	๑,๖๐๐,๐๐๐	๑,๖๐๐,๐๐๐	ร้อยละหรือจำนวนครัวเรือนที่ได้รับความสะดวกในการคมนาคม	ประชาชนได้รับความสะดวกในการคมนาคม	กองช่าง

ก. ยุทธศาสตร์จังหวัดที่ ๓ ส่งเสริมและพัฒนาคุณภาพชีวิต รวมถึงโครงการสร้างพื้นฐานทางกายภาพ และสังคม
ข. ยุทธศาสตร์การพัฒนาของ อปท. ในเขตจังหวัดอุทัยธานี ยุทธศาสตร์ที่ ๑ ยุทธศาสตร์การพัฒนาและปรับปรุงโครงสร้างพื้นฐาน
ยุทธศาสตร์การพัฒนา อปท. ที่ ๑ ด้านการพัฒนาโครงสร้างพื้นฐาน

- **แผนงานอุตสาหกรรมและการโยธา**

ที่	โครงการ	วัตถุประสงค์	เป้าหมาย (ผลผลิตของโครงการ)	งบประมาณและที่ผ่านมา					ตัวชี้วัด (KPI)	ผลที่คาดว่าจะได้รับ	หน่วยงานที่รับผิดชอบหลัก
				๒๕๖๑	๒๕๖๒	๒๕๖๓	๒๕๖๔	๒๕๖๕			
๒๒๓	ก่อสร้างถนน คสล.	เพื่อให้ประชาชนได้มีความสะดวกในการคมนาคม	-ก่อสร้างถนน คสล. ม.๗ ต.ทุ่งพึ่ง จากศาลากลางบ้าน ไป ม.๒ ต.บ้านเก่า อ.หนองฉาง ยาว ๒๘๗ ม. กว้าง ๔ ม. หนา ๐.๑๕ ม. ไม่มีไหล่ทาง **ม. ๗ ต.ทุ่งพึ่ง**			๘๕๐,๐๐๐	๘๕๐,๐๐๐	๘๕๐,๐๐๐	ร้อยละหรือจำนวนครัวเรือนที่ได้รับความสะดวกในการคมนาคม	ประชาชนได้รับความสะดวกในการคมนาคม	กองช่าง
๒๒๔	ก่อสร้างถนน คสล.	เพื่อให้ประชาชนได้มีความสะดวกในการคมนาคม	-ก่อสร้างถนน คสล. ม.๗ ต.ทุ่งพึ่ง จากถนนคอนกรีตเดิมบริเวณบ้านเลขที่ ๒๙/๑ ไป บ้านเลขที่ ๓๙ ยาว ๕๘๐ ม. กว้าง ๓ ม. หนา ๐.๑๕ ม. ไม่มีไหล่ทาง **ม. ๗ ต.ทุ่งพึ่ง**			๑,๒๐๐,๐๐๐	๑,๒๐๐,๐๐๐	๑,๒๐๐,๐๐๐	ร้อยละหรือจำนวนครัวเรือนที่ได้รับความสะดวกในการคมนาคม	ประชาชนได้รับความสะดวกในการคมนาคม	กองช่าง
๒๒๕	ก่อสร้างถนน คสล.	เพื่อให้ประชาชนได้มีความสะดวกในการคมนาคม	-ก่อสร้างถนน คสล. ม.๗ ต.ทุ่งพึ่ง สายร้านคาราโอเกะน้องมด ไปบริเวณบ้านเลขที่ ๙ ม.๗ ต.ทุ่งพึ่ง ยาว ๔๒๐ ม. กว้าง ๓ ม. หนา ๐.๑๕ ม. ไม่มีไหล่ทาง **ม. ๗ ต.ทุ่งพึ่ง**			๙๐๐,๐๐๐	๙๐๐,๐๐๐	๙๐๐,๐๐๐	ร้อยละหรือจำนวนครัวเรือนที่ได้รับความสะดวกในการคมนาคม	ประชาชนได้รับความสะดวกในการคมนาคม	กองช่าง

ก. ยุทธศาสตร์จังหวัดที่ ๓ ส่งเสริมและพัฒนาคุณภาพชีวิต รวมถึงโครงการสร้างพื้นฐานทางกายภาพ และสังคม
ข. ยุทธศาสตร์การพัฒนาของ อปท. ในเขตจังหวัดอุทัยธานี ยุทธศาสตร์ที่ ๑ ยุทธศาสตร์การพัฒนาและปรับปรุงโครงสร้างพื้นฐาน
ยุทธศาสตร์การพัฒนา อปท. ที่ ๑ ด้านการพัฒนาโครงสร้างพื้นฐาน

- **แผนงานอุตสาหกรรมและการโยธา**

ที่	โครงการ	วัตถุประสงค์	เป้าหมาย (ผลผลิตของโครงการ)	งบประมาณและที่ผ่านมา					ตัวชี้วัด (KPI)	ผลที่คาดว่าจะได้รับ	หน่วยงานที่รับผิดชอบหลัก
				๒๕๖๑	๒๕๖๒	๒๕๖๓	๒๕๖๔	๒๕๖๕			
๒๒๖	ก่อสร้างถนน คสล.	เพื่อให้ประชาชนได้มีความสะดวกในการคมนาคม	-ก่อสร้างถนน คสล. ม.๗ ม.๗ต.ทุ่งพึ่ง จากถนนคอนกรีตเดิมบรเวณศาลากลางบ้านไป ชนลานตากข้าวบริเวณบ้านเลขที่ ๙ ม.๗ ต.ทุ่งพึ่ง ยาว ๒๕ ม. กว้าง ๔ ม. หนา ๐.๑๕ ม. ไม่มีไหล่ทาง **ม. ๗ ต.ทุ่งพึ่ง**			๘๕,๐๐๐	๘๕,๐๐๐	๘๕,๐๐๐	ร้อยละหรือจำนวนครัวเรือนที่ได้รับความสะดวกในการคมนาคม	ประชาชนได้รับความสะดวกในการคมนาคม	กองช่าง
๒๒๗	ก่อสร้างถนน คสล.	เพื่อให้ประชาชนได้มีความสะดวกในการคมนาคม	-ก่อสร้างถนน คสล. ม.๑ ต.ดอนกลอย สายบ้านหนองสัปโคน ต่อจากถนนคอนกรีตเดิม ไป บริเวณบ้านเลขที่ ๒๖/๑ ยาว ๓๐๕ ม. กว้าง ๔ ม. หนา ๐.๑๕ ม. ไม่มีไหล่ทาง **ม. ๑ ต.ดอนกลอย**			๑,๐๐๐,๐๐๐	๑,๐๐๐,๐๐๐	๑,๐๐๐,๐๐๐	ร้อยละหรือจำนวนครัวเรือนที่ได้รับความสะดวกในการคมนาคม	ประชาชนได้รับความสะดวกในการคมนาคม	กองช่าง
๒๒๘	ก่อสร้างถนน คสล.	เพื่อให้ประชาชนได้มีความสะดวกในการคมนาคม	-ก่อสร้างถนน คสล. ม.๒ ต.ดอนกลอย สายข้างกาญจนาภิเษก ไป ม.๓ ต.ดอนกลอย ยาว ๖๗๗ ม. กว้าง ๔ ม. หนา ๐.๑๕ ม. ไม่มีไหล่ทาง **ม. ๒ ต.ดอนกลอย**			๑,๘๐๐,๐๐๐	๑,๘๐๐,๐๐๐	๑,๘๐๐,๐๐๐	ร้อยละหรือจำนวนครัวเรือนที่ได้รับความสะดวกในการคมนาคม	ประชาชนได้รับความสะดวกในการคมนาคม	กองช่าง

ก. ยุทธศาสตร์จังหวัดที่ ๓ ส่งเสริมและพัฒนาคุณภาพชีวิต รวมถึงโครงการสร้างพื้นฐานทางกายภาพ และสังคม
ข. ยุทธศาสตร์การพัฒนาของ อปท. ในเขตจังหวัดอุทัยธานี ยุทธศาสตร์ที่ ๑ ยุทธศาสตร์การพัฒนาและปรับปรุงโครงสร้างพื้นฐาน
ยุทธศาสตร์การพัฒนา อปท. ที่ ๑ ด้านการพัฒนาโครงสร้างพื้นฐาน

- **แผนงานอุตสาหกรรมและการโยธา**

ที่	โครงการ	วัตถุประสงค์	เป้าหมาย (ผลผลิตของโครงการ)	งบประมาณและที่ผ่านมา					ตัวชี้วัด (KPI)	ผลที่คาดว่าจะได้รับ	หน่วยงานที่รับผิดชอบหลัก
				๒๕๖๑	๒๕๖๒	๒๕๖๓	๒๕๖๔	๒๕๖๕			
๒๒๙	ก่อสร้างถนน คสล.	เพื่อให้ประชาชนได้มีความสะดวกในการคมนาคม	-ก่อสร้างถนน คสล. ม.๒ ต.ดอนกลอย สายบ้านหนองโรง จากคอนกรีตเดิม ไป คอนกรีตเดิม ยาว ๓๖ ม. กว้าง ๔ ม. หนา ๐.๑๕ ม. มีไหล่ทาง **ม. ๒ ต.ดอนกลอย**			๑๐๐,๐๐๐	๑๐๐,๐๐๐	๑๐๐,๐๐๐	ร้อยละหรือจำนวนครัวเรือนที่ได้รับความสะดวกในการคมนาคม	ประชาชนได้รับความสะดวกในการคมนาคม	กองช่าง
๒๓๐	ก่อสร้างถนน คสล.	เพื่อให้ประชาชนได้มีความสะดวกในการคมนาคม	-ก่อสร้างถนน คสล. ม.๓ ต.ดอนกลอย จากคอนกรีตเดิม ไป ข้างกาญจนาภิเษก ม.๒ ต.ดอนกลอย ยาว ๗๘๕ ม. กว้าง ๔ ม. หนา ๐.๑๕ ม. มีไหล่ทาง **ม. ๓ ต.ดอนกลอย**			๒,๑๐๐,๐๐๐	๒,๑๐๐,๐๐๐	๒,๑๐๐,๐๐๐	ร้อยละหรือจำนวนครัวเรือนที่ได้รับความสะดวกในการคมนาคม	ประชาชนได้รับความสะดวกในการคมนาคม	กองช่าง
๒๓๑	ก่อสร้างถนน คสล.	เพื่อให้ประชาชนได้มีความสะดวกในการคมนาคม	-ก่อสร้างถนน คสล. ม.๔ ต.ดอนกลอย จากลาดยางสายกาญจนาภิเษก ไป ม.๕ ต.หนองพังค่า อ.เมือง ยาว ๗๗๘ ม. กว้าง ๔ ม. หนา ๐.๑๕ ม. มีไหล่ทาง **ม. ๔ ต.ดอนกลอย**			๒,๑๐๐,๐๐๐	๒,๑๐๐,๐๐๐	๒,๑๐๐,๐๐๐	ร้อยละหรือจำนวนครัวเรือนที่ได้รับความสะดวกในการคมนาคม	ประชาชนได้รับความสะดวกในการคมนาคม	กองช่าง

ก. ยุทธศาสตร์จังหวัดที่ ๓ ส่งเสริมและพัฒนาคุณภาพชีวิต รวมถึงโครงการสร้างพื้นฐานทางกายภาพ และสังคม
ข. ยุทธศาสตร์การพัฒนาของ อปท. ในเขตจังหวัดอุทัยธานี ยุทธศาสตร์ที่ ๑ ยุทธศาสตร์การพัฒนาและปรับปรุงโครงสร้างพื้นฐาน
ยุทธศาสตร์การพัฒนา อปท. ที่ ๑ ด้านการพัฒนาโครงสร้างพื้นฐาน

- **แผนงานอุตสาหกรรมและการโยธา**

ที่	โครงการ	วัตถุประสงค์	เป้าหมาย (ผลผลิตของโครงการ)	งบประมาณและที่ผ่านมา					ตัวชี้วัด (KPI)	ผลที่คาดว่าจะได้รับ	หน่วยงานที่รับผิดชอบหลัก
				๒๕๖๑	๒๕๖๒	๒๕๖๓	๒๕๖๔	๒๕๖๕			
๒๓๒	อุดหนุนการประปาส่วนภูมิภาค.	เพื่อให้ประชาชนได้มีน้ำในการอุปโภค บริโภค	-อุดหนุนการประปาส่วนภูมิภาค **ม.๕ ต.หนองขาหย่าง**			๑๕๐,๐๐๐	๑๕๐,๐๐๐	๑๕๐,๐๐๐	ร้อยละหรือจำนวนครัวเรือนที่น้ำใช้ในการอุปโภคบริโภค	ประชาชนได้รับความมีน้ำใช้ ในการอุปโภคบริโภค	กองช่าง
๒๓๓	ก่อสร้างถนน คสล.	เพื่อให้ประชาชนได้มีความสะดวกในการคมนาคม	-ก่อสร้างถนน คสล. ม.๓ ต.ห้วยรอบ เริ่มจากถนนคอนกรีตเดิม บริเวณท่อคลองโพธิ ไป ชนถนนคอนกรีตเดิม ม.๑ ต.ห้วยรอบ ยาว ๑๔๐ ม. กว้าง ๔ ม. หนา ๐.๑๕ ม. มีไหล่ทาง **ม. ๓ ต.ห้วยรอบ**			๔๐๐,๐๐๐	๔๐๐,๐๐๐	๔๐๐,๐๐๐	ร้อยละหรือจำนวนครัวเรือนที่ได้รับความสะดวกในการคมนาคม	ประชาชนได้รับความสะดวกในการคมนาคม	กองช่าง
๒๓๔	ก่อสร้างถนน คสล.	เพื่อให้ประชาชนได้มีความสะดวกในการคมนาคม	-ก่อสร้างถนน คสล. ม.๓ ต.ห้วยรอบ เริ่มจากถนนคอนกรีตเดิม บริเวณ ม.๑ ต.ห้วยรอบ ไป ชนถนนคอนกรีตเดิม ม.๔ ต.หนองไผ่ ยาว ๑,๓๐๒ ม. กว้าง ๔ ม. หนา ๐.๑๕ ม. มีไหล่ทาง **ม. ๓ ต.ห้วยรอบ**			๓,๕๐๐,๐๐๐	๓,๕๐๐,๐๐๐	๓,๕๐๐,๐๐๐	ร้อยละหรือจำนวนครัวเรือนที่ได้รับความสะดวกในการคมนาคม	ประชาชนได้รับความสะดวกในการคมนาคม	กองช่าง

ก. ยุทธศาสตร์จังหวัดที่ ๓ ส่งเสริมและพัฒนาคุณภาพชีวิต รวมถึงโครงการสร้างพื้นฐานทางกายภาพ และสังคม
ข. ยุทธศาสตร์การพัฒนาของ อปท. ในเขตจังหวัดอุทัยธานี ยุทธศาสตร์ที่ ๑ ยุทธศาสตร์การพัฒนาและปรับปรุงโครงสร้างพื้นฐาน
ยุทธศาสตร์การพัฒนา อปท. ที่ ๑ ด้านการพัฒนาโครงสร้างพื้นฐาน

- **แผนงานอุตสาหกรรมและการโยธา**

ที่	โครงการ	วัตถุประสงค์	เป้าหมาย (ผลผลิตของโครงการ)	งบประมาณและที่ผ่านมา					ตัวชี้วัด (KPI)	ผลที่คาดว่าจะได้รับ	หน่วยงานที่รับผิดชอบหลัก
				๒๕๖๑	๒๕๖๒	๒๕๖๓	๒๕๖๔	๒๕๖๕			
๒๓๕	ก่อสร้างถนน คสล.	เพื่อให้ประชาชนได้มีความสะดวกในการคมนาคม	ก่อสร้างถนน คสล. จาก บ้านเลขที่ ๒๓ ถึง บ้านเลขที่ ๒๑ และ ๒๑/๑ ยาว ๑๙๐ ม. กว้าง ๔ ม. หนา ๐.๑๕ ม. มีไหล่ทาง **ม. ๔ ต.ดอนกลอย**			๕๐๐,๐๐๐	๕๐๐,๐๐๐	๕๐๐,๐๐๐	ร้อยละหรือจำนวนครัวเรือนที่ได้รับความสะดวกในการคมนาคม	ประชาชนได้รับความสะดวกในการคมนาคม	กองช่าง
๒๓๖	ก่อสร้างถนน คสล.	เพื่อให้ประชาชนได้มีความสะดวกในการคมนาคม	ก่อสร้างถนน คสล. ทางเข้าลานตากข้าว ยาว ๓๙ ม. กว้าง ๓ ม. หนา ๐.๑๕ ม. ไม่มีไหล่ทาง **ม. ๑ ต.ห้วยรอบ**			๖๕,๐๐๐	๖๕,๐๐๐	๖๕,๐๐๐	ร้อยละหรือจำนวนครัวเรือนที่ได้รับความสะดวกในการคมนาคม	ประชาชนได้รับความสะดวกในการคมนาคม	กองช่าง
๒๓๗	ก่อสร้างไหลทาง คสล	เพื่อความปลอดภัยในการคมนาคม	ก่อสร้างไหล่ทาง คสล. กว้าง ๑ ม. ยาว ๓๑๐ ม. **ม. ๒ ต.ห้วยรอบ**			๒๐๐,๐๐๐	๒๐๐,๐๐๐	๒๐๐,๐๐๐	จำนวนประชาชนที่ได้รับความปลอดภัย	ประชาชนมีมีความปลอดภัยในการคมนาคม	กองช่าง
๒๓๘	ก่อสร้างถนน คสล.	เพื่อให้ประชาชนได้มีความสะดวกในการคมนาคม	-ก่อสร้างถนน คสล. ม.๖ ต.ดอนกลอย สายป่าบอน เริ่มจากถนนคอนกรีตเดิม ไป บริเวณบ้านเลขที่ ๓๘ ม.๕ ต.ทุ่งพึ่ง ยาว ๑,๘๒๗ ม. กว้าง ๓ ม. หนา ๐.๑๕ ม. ไม่มีไหล่ทาง **ม. ๖ ต.ดอนกลอย**			๓,๓๐๐,๐๐๐	๓,๓๐๐,๐๐๐	๓,๓๐๐,๐๐๐	ร้อยละหรือจำนวนครัวเรือนที่ได้รับความสะดวกในการคมนาคม	ประชาชนได้รับความสะดวกในการคมนาคม	กองช่าง

แบบ ผ. ๐๒

รายละเอียดโครงการพัฒนา
แผนพัฒนาท้องถิ่นห้าปี (พ.ศ. ๒๕๖๑ – ๒๕๖๕)
สำหรับองค์กรปกส่วนท้องถิ่นดำเนินการ
องค์การบริหารส่วนตำบลหนองขาหย่าง

ก. ยุทธศาสตร์จังหวัดที่ ๓ ส่งเสริมและพัฒนาคุณภาพชีวิต รวมถึงโครงการสร้างพื้นฐานทางกายภาพ และสังคม
ข. ยุทธศาสตร์การพัฒนาของ อปท. ในเขตจังหวัดอุทัยธานี ยุทธศาสตร์ที่ ๑ ยุทธศาสตร์การพัฒนาและปรับปรุงโครงสร้างพื้นฐาน
ยุทธศาสตร์การพัฒนา อปท. ที่ ๑ ด้านการพัฒนาโครงสร้างพื้นฐาน

➢ แผนงานการเกษตร

ที่	โครงการ	วัตถุประสงค์	เป้าหมาย (ผลผลิตของโครงการ)	งบประมาณและที่ผ่านมา					ตัวชี้วัด (KPI)	ผลที่คาดว่าจะได้รับ	หน่วยงานที่รับผิดชอบหลัก
				๒๕๖๑	๒๕๖๒	๒๕๖๓	๒๕๖๔	๒๕๖๕			
๑	ขุดลอกลำเหมือง	-เพื่อให้ประชาชนมีน้ำใช้ในการเกษตร -เพื่อแก้ไขปัญหาความตื้นเขินของลำเหมือง - เพื่อแก้ไขปัญหาน้ำท่วม	ขุดลอกเหมืองจากฝายห้าแยกมาถึงเขตติดต่อท่าโพ ระยะทางประมาณ ๓ กิโลเมตร **ม.๑ ต.หนองขาหย่าง**	๙๐,๐๐๐	๙๐,๐๐๐	๙๐,๐๐๐	๙๐,๐๐๐	๙๐,๐๐๐	จำนวนประชาชนที่มีน้ำใช้เพื่อการเกษตร	-ประชาชนมีน้ำใช้ในการเกษตร -แก้ไขปัญหาความตื้นเขินของลำเหมือง - แก้ไขปัญหาน้ำท่วม	กองช่าง
๒	ขุดลอกลำเหมือง	-เพื่อให้ประชาชนมีน้ำใช้ในการเกษตร -เพื่อแก้ไขปัญหาความตื้นเขินของลำเหมือง - เพื่อแก้ไขปัญหาน้ำท่วม	ขุดลอกลำเหมืองจากฝายเขาดินถึงเขตติดต่อท่าโพ ระยะทางประมาณ ๓ กิโลเมตร **ม. ๑ ต.หนองขาหย่าง**	๙๐,๐๐๐	๙๐,๐๐๐	๙๐,๐๐๐	๙๐,๐๐๐	๙๐,๐๐๐	จำนวนประชาชนที่มีน้ำใช้เพื่อการเกษตร	-ประชาชนมีน้ำใช้ในการเกษตร -แก้ไขปัญหาความตื้นเขินของลำเหมือง - แก้ไขปัญหาน้ำท่วม	กองช่าง
๓	ขุดลอกลำเหมือง	-เพื่อให้ประชาชนมีน้ำใช้ในการเกษตร -เพื่อแก้ไขปัญหาความตื้นเขินของลำเหมือง - เพื่อแก้ไขปัญหาน้ำท่วม	ขุดลอกลำเหมืองคลองโพ ระยะทางประมาณ ๓ กิโลเมตร **ม. ๑ ต.หนองขาหย่าง**	๙๐,๐๐๐	๙๐,๐๐๐	๙๐,๐๐๐	๙๐,๐๐๐	๙๐,๐๐๐	จำนวนประชาชนที่มีน้ำใช้เพื่อการเกษตร	-ประชาชนมีน้ำใช้ในการเกษตร -แก้ไขปัญหาความตื้นเขินของลำเหมือง - แก้ไขปัญหาน้ำท่วม	กองช่าง

ก. ยุทธศาสตร์จังหวัดที่ ๓ ส่งเสริมและพัฒนาคุณภาพชีวิต รวมถึงโครงการสร้างพื้นฐานทางกายภาพ และสังคม
ข. ยุทธศาสตร์การพัฒนาของ อปท. ในเขตจังหวัดอุทัยธานี ยุทธศาสตร์ที่ ๑ ยุทธศาสตร์การพัฒนาและปรับปรุงโครงสร้างพื้นฐาน
ยุทธศาสตร์การพัฒนา อปท. ที่ ๑ ด้านการพัฒนาโครงสร้างพื้นฐาน

➢ แผนงานการเกษตร

ที่	โครงการ	วัตถุประสงค์	เป้าหมาย (ผลผลิตของโครงการ)	งบประมาณและที่ผ่านมา					ตัวชี้วัด (KPI)	ผลที่คาดว่าจะได้รับ	หน่วยงานที่รับผิดชอบหลัก
				๒๕๖๑	๒๕๖๒	๒๕๖๓	๒๕๖๔	๒๕๖๕			
๔	ขุดลอกลำเหมือง	-เพื่อให้ประชาชนมีน้ำใช้ในการเกษตร -เพื่อแก้ไขปัญหาความตื้นเขินของลำเหมือง - เพื่อแก้ไขปัญหาน้ำท่วม	ขุดลอกลำเหมืองใหม่เข้าสระหลวง ๓ ไร่ **ม.๔ ต.หนองขาหย่าง**	๕๐,๐๐๐	๕๐,๐๐๐	๕๐,๐๐๐	๕๐,๐๐๐	๕๐,๐๐๐	จำนวนประชาชนที่มีน้ำใช้เพื่อการเกษตร	-ประชาชนมีน้ำใช้ในการเกษตร -แก้ไขปัญหาความตื้นเขินของลำเหมือง - แก้ไขปัญหาน้ำท่วม	กองช่าง
๕	ขุดลอกลำเหมือง	-เพื่อให้ประชาชนมีน้ำใช้ในการเกษตร -เพื่อแก้ไขปัญหาความตื้นเขินของลำเหมือง - เพื่อแก้ไขปัญหาน้ำท่วม	ขุดลอกลำเหมืองภายในหมู่บ้าน **ม.๖ ต.หนองขาหย่าง**	๑๐๐,๐๐๐	๑๐๐,๐๐๐	๑๐๐,๐๐๐	๑๐๐,๐๐๐	๑๐๐,๐๐๐	จำนวนประชาชนที่มีน้ำใช้เพื่อการเกษตร	-ประชาชนมีน้ำใช้ในการเกษตร -แก้ไขปัญหาความตื้นเขินของลำเหมือง - แก้ไขปัญหาน้ำท่วม	กองช่าง
๖	ขุดลอกลำเหมือง	-เพื่อให้ประชาชนมีน้ำใช้ในการเกษตร -เพื่อแก้ไขปัญหาความตื้นเขินของลำเหมือง - เพื่อแก้ไขปัญหาน้ำท่วม	ขุดลอกลำเหมืองใหม่ บริเวณนานางสายชล จินกสิกิจ ถึงลำเหมืองหนองแฟบ กว้าง ๑ เมตร ยาว ๒๐๐ เมตร **ม. ๗ ต.หนองขาหย่าง**	๖๐,๐๐๐	๖๐,๐๐๐	๖๐,๐๐๐	๖๐,๐๐๐	๖๐,๐๐๐	จำนวนประชาชนที่มีน้ำใช้เพื่อการเกษตร	-ประชาชนมีน้ำใช้ในการเกษตร -แก้ไขปัญหาความตื้นเขินของลำเหมือง - แก้ไขปัญหาน้ำท่วม	กองช่าง

ก. ยุทธศาสตร์จังหวัดที่ ๓ ส่งเสริมและพัฒนาคุณภาพชีวิต รวมถึงโครงการสร้างพื้นฐานทางกายภาพ และสังคม
ข. ยุทธศาสตร์การพัฒนาของ อปท. ในเขตจังหวัดอุทัยธานี ยุทธศาสตร์ที่ ๑ ยุทธศาสตร์การพัฒนาและปรับปรุงโครงสร้างพื้นฐาน
ยุทธศาสตร์การพัฒนา อปท. ที่ ๑ ด้านการพัฒนาโครงสร้างพื้นฐาน

➢ แผนงานการเกษตร

ที่	โครงการ	วัตถุประสงค์	เป้าหมาย (ผลผลิตของโครงการ)	งบประมาณและที่ผ่านมา					ตัวชี้วัด (KPI)	ผลที่คาดว่าจะได้รับ	หน่วยงานที่รับผิดชอบหลัก
				๒๕๖๑	๒๕๖๒	๒๕๖๓	๒๕๖๔	๒๕๖๕			
๗	ขุดลอกลำเหมือง	-เพื่อให้ประชาชนมีน้ำใช้ในการเกษตร -เพื่อแก้ไขปัญหาความตื้นเขินของลำเหมือง - เพื่อแก้ไขปัญหาน้ำท่วม	ขุดลอกลำเหมือง หมู่ ๓ ทุ่งสมอ –หนองเขื่อน ระยะทาง ๓,๐๐๐ เมตร พร้อมวางท่อ จำนวน ๓๐ ท่อน ขนาด ø ๑๐๐ **ม.๓ ต.ทุ่งพึ่ง**	๑๒๐,๐๐๐	๑๒๐,๐๐๐	๑๒๐,๐๐๐	๑๒๐,๐๐๐	๑๒๐,๐๐๐	จำนวนประชาชนที่มีน้ำใช้เพื่อการเกษตร	-ประชาชนมีน้ำใช้ในการเกษตร -แก้ไขปัญหาความตื้นเขินของลำเหมือง - แก้ไขปัญหาน้ำท่วม	กองช่าง
๘	ขุดลอกลำเหมือง	-เพื่อให้ประชาชนมีน้ำใช้ในการเกษตร -เพื่อแก้ไขปัญหาความตื้นเขินของลำเหมือง - เพื่อแก้ไขปัญหาน้ำท่วม	ขุดลอกเหมืองจากเส้น ม.๑ ต.ทุ่งพึ่ง ถึง ม. ๖ ต.ทุ่งพึ่ง ตลอดชน ม. ๔ หนองพังค่า พร้อมวางท่อ Ø๑๐๐ จำนวน ๑๐ ท่อน ๑ จุด ระยะทาง ๒,๐๐๐ เมตร **ม.๖ ต.ทุ่งพึ่ง**	๖๐,๐๐๐	๖๐,๐๐๐	๖๐,๐๐๐	๖๐,๐๐๐	๖๐,๐๐๐	จำนวนประชาชนที่มีน้ำใช้เพื่อการเกษตร	-ประชาชนมีน้ำใช้ในการเกษตร -แก้ไขปัญหาความตื้นเขินของลำเหมือง - แก้ไขปัญหาน้ำท่วม	กองช่าง
๙	ขุดลอกลำเหมือง	-เพื่อให้ประชาชนมีน้ำใช้ในการเกษตร -เพื่อแก้ไขปัญหาความตื้นเขินของลำเหมือง - เพื่อแก้ไขปัญหาน้ำท่วม	ขุดลอกเหมืองทางแยก กม.๖ ไปเขาน้อย พร้อมวางท่อ Ø๑๐๐ จำนวน ๓๐ ท่อน ๒ จุด ระยะทาง ๑,๐๐๐ เมตร **ม.๖ ต.ทุ่งพึ่ง**	๒๖,๐๐๐	๒๖,๐๐๐	๒๖,๐๐๐	๒๖,๐๐๐	๖๐,๐๐๐	จำนวนประชาชนที่มีน้ำใช้เพื่อการเกษตร	-ประชาชนมีน้ำใช้ในการเกษตร -แก้ไขปัญหาความตื้นเขินของลำเหมือง - แก้ไขปัญหาน้ำท่วม	กองช่าง

ก. ยุทธศาสตร์จังหวัดที่ ๓ ส่งเสริมและพัฒนาคุณภาพชีวิต รวมถึงโครงการสร้างพื้นฐานทางกายภาพ และสังคม
ข. ยุทธศาสตร์การพัฒนาของ อปท. ในเขตจังหวัดอุทัยธานี ยุทธศาสตร์ที่ ๑ ยุทธศาสตร์การพัฒนาและปรับปรุงโครงสร้างพื้นฐาน
ยุทธศาสตร์การพัฒนา อปท. ที่ ๑ ด้านการพัฒนาโครงสร้างพื้นฐาน

➢ แผนงานการเกษตร

ที่	โครงการ	วัตถุประสงค์	เป้าหมาย (ผลผลิตของโครงการ)	งบประมาณและที่ผ่านมา					ตัวชี้วัด (KPI)	ผลที่คาดว่าจะได้รับ	หน่วยงานที่รับผิดชอบหลัก
				๒๕๖๑	๒๕๖๒	๒๕๖๓	๒๕๖๔	๒๕๖๕			
๑๐	ขุดลอกลำเหมือง	-เพื่อให้ประชาชนมีน้ำใช้ในการเกษตร -เพื่อแก้ไขปัญหาความตื้นเขินของลำเหมือง - เพื่อแก้ไขปัญหาน้ำท่วม	ขุดลอกลำเหมืองหนองจิก เชื่อมคลองโพธิ์ พร้อมวางท่อ ø ๑ เมตร เพื่อข้ามลำเหมือง จำนวน ๑๔ ท่อน ๒ แถว **ม.๑ ต.ดอนกลอย**	๖๐,๐๐๐	๖๐,๐๐๐	๖๐,๐๐๐	๖๐,๐๐๐	๖๐,๐๐๐	จำนวนประชาชนที่มีน้ำใช้เพื่อการเกษตร	-ประชาชนมีน้ำใช้ในการเกษตร -แก้ไขปัญหาความตื้นเขินของลำเหมือง - แก้ไขปัญหาน้ำท่วม	กองช่าง
๑๑	ขุดลอกลำเหมือง	-เพื่อให้ประชาชนมีน้ำใช้ในการเกษตร -เพื่อแก้ไขปัญหาความตื้นเขินของลำเหมือง - เพื่อแก้ไขปัญหาน้ำท่วม	ขุดลอกลำเหมืองบ้านใหม่ ถึงลำคลองโพ **ม.๑ ต.ดอนกลอย**	๗๐,๐๐๐	๗๐,๐๐๐	๗๐,๐๐๐	๗๐,๐๐๐	๗๐,๐๐๐	จำนวนประชาชนที่มีน้ำใช้เพื่อการเกษตร	-ประชาชนมีน้ำใช้ในการเกษตร -แก้ไขปัญหาความตื้นเขินของลำเหมือง - แก้ไขปัญหาน้ำท่วม	กองช่าง
๑๒	ขุดลอกลำเหมือง	-เพื่อให้ประชาชนมีน้ำใช้ในการเกษตร -เพื่อแก้ไขปัญหาความตื้นเขินของลำเหมือง - เพื่อแก้ไขปัญหาน้ำท่วม	ขุดลอกลำเหมืองใหม่ จากศูนย์เรียนรู้ด้านปศุสัตว์ ยาวประมาณ ๑๒๐๐ เมตร พร้อมวางท่อ ø ๘๐ ซม. ๒ จุด ๆ ละ ๖ ท่อน **ม.๖ ต.ดอนกลอย**	๕๐,๐๐๐	๕๐,๐๐๐	๕๐,๐๐๐	๗๐,๐๐๐	๗๐,๐๐๐	จำนวนประชาชนที่มีน้ำใช้เพื่อการเกษตร	-ประชาชนมีน้ำใช้ในการเกษตร -แก้ไขปัญหาความตื้นเขินของลำเหมือง - แก้ไขปัญหาน้ำท่วม	กองช่าง

ก. ยุทธศาสตร์จังหวัดที่ ๓ ส่งเสริมและพัฒนาคุณภาพชีวิต รวมถึงโครงการสร้างพื้นฐานทางกายภาพ และสังคม
ข. ยุทธศาสตร์การพัฒนาของ อปท. ในเขตจังหวัดอุทัยธานี ยุทธศาสตร์ที่ ๑ ยุทธศาสตร์การพัฒนาและปรับปรุงโครงสร้างพื้นฐาน
ยุทธศาสตร์การพัฒนา อปท. ที่ ๑ ด้านการพัฒนาโครงสร้างพื้นฐาน

- แผนงานการเกษตร

ที่	โครงการ	วัตถุประสงค์	เป้าหมาย (ผลผลิตของโครงการ)	งบประมาณและที่ผ่านมา					ตัวชี้วัด (KPI)	ผลที่คาดว่าจะได้รับ	หน่วยงานที่รับผิดชอบหลัก
				๒๕๖๑	๒๕๖๒	๒๕๖๓	๒๕๖๔	๒๕๖๕			
๑๓	ขุดลอกลำเหมือง	-เพื่อให้ประชาชนมีน้ำใช้ในการเกษตร -เพื่อแก้ไขปัญหาความตื้นเขินของลำเหมือง - เพื่อแก้ไขปัญหาน้ำท่วม	ขุดลอกลำเหมืองคลองโพ ยาวประมาณ ๑,๑๐๐ เมตร **ม.๖ ต.ดอนกลอย**	๕๐,๐๐๐	๕๐,๐๐๐	๕๐,๐๐๐	๕๐,๐๐๐	๕๐,๐๐๐	จำนวนประชาชนที่มีน้ำใช้เพื่อการเกษตร	-ประชาชนมีน้ำใช้ในการเกษตร -แก้ไขปัญหาความตื้นเขินของลำเหมือง - แก้ไขปัญหาน้ำท่วม	กองช่าง
๑๔	ขุดลอกลำเหมือง	-เพื่อให้ประชาชนมีน้ำใช้ในการเกษตร -เพื่อแก้ไขปัญหาความตื้นเขินของลำเหมือง - เพื่อแก้ไขปัญหาน้ำท่วม	ขุดลอกเหมืองหนองไผ่ ระยะทาง ๒,๕๐๐ เมตร **ม.๑ ต.ห้วยรอบ**	๔๐,๐๐๐	๔๐,๐๐๐	๔๐,๐๐๐	๔๐,๐๐๐	๔๐,๐๐๐	จำนวนประชาชนที่มีน้ำใช้เพื่อการเกษตร	-ประชาชนมีน้ำใช้ในการเกษตร -แก้ไขปัญหาความตื้นเขินของลำเหมือง - แก้ไขปัญหาน้ำท่วม	กองช่าง
๑๕	ขุดลอกลำคลอง	-เพื่อให้ประชาชนมีน้ำใช้ในการเกษตร -เพื่อแก้ไขปัญหาความตื้นเขินของลำคลอง - เพื่อแก้ไขปัญหาน้ำท่วม	ขุดลอกคลอง คลองห้วยขวี บริเวณใต้ฝ่ายนางสุวรรณ สวรรคทัต ถึงนานายวิเชียร สวรรค์ทัต **ม. ๓ ต.หนองขาหย่าง**	๑๐๐,๐๐๐	๑๐๐,๐๐๐	๑๐๐,๐๐๐	๑๐๐,๐๐๐	๑๐๐,๐๐๐	จำนวนประชาชนที่มีน้ำใช้เพื่อการเกษตร	-ประชาชนมีน้ำใช้ในการเกษตร -แก้ไขปัญหาความตื้นเขินของลำเหมือง - แก้ไขปัญหาน้ำท่วม	กองช่าง

ก. ยุทธศาสตร์จังหวัดที่ ๓ ส่งเสริมและพัฒนาคุณภาพชีวิต รวมถึงโครงการสร้างพื้นฐานทางกายภาพ และสังคม
ข. ยุทธศาสตร์การพัฒนาของ อปท. ในเขตจังหวัดอุทัยธานี ยุทธศาสตร์ที่ ๑ ยุทธศาสตร์การพัฒนาและปรับปรุงโครงสร้างพื้นฐาน
ยุทธศาสตร์การพัฒนา อปท. ที่ ๑ ด้านการพัฒนาโครงสร้างพื้นฐาน

➢ แผนงานการเกษตร

ที่	โครงการ	วัตถุประสงค์	เป้าหมาย (ผลผลิตของโครงการ)	งบประมาณและที่ผ่านมา					ตัวชี้วัด (KPI)	ผลที่คาดว่าจะได้รับ	หน่วยงานที่รับผิดชอบหลัก
				๒๕๖๑	๒๕๖๒	๒๕๖๓	๒๕๖๔	๒๕๖๕			
๑๖	ขุดลอกลำคลอง	-เพื่อให้ประชาชนมีน้ำใช้ในการเกษตร -เพื่อแก้ไขปัญหาความตื้นเขินของลำคลอง - เพื่อแก้ไขปัญหาน้ำท่วม	ขุดลอกคลอง สายทุ่งระฆังหนอง เขื่อนพร้อมวางท่อ ๑ เมตร รวม ๘ จุด ๆ ละ ๔ ท่อน พร้อมเทลีน และหูช้าง ยาวประมาณ ๒,๗๐๐ เมตร **ม.๑ ต.ทุ่งพึ่ง**	๑๗๐,๐๐๐	๑๗๐,๐๐๐	๑๗๐,๐๐๐	๑๗๐,๐๐๐	๑๗๐,๐๐๐	จำนวนประชาชนที่มีน้ำใช้เพื่อการเกษตร	-ประชาชนมีน้ำใช้ในการเกษตร -แก้ไขปัญหาความตื้นเขินของลำเหมือง - แก้ไขปัญหาน้ำท่วม	กองช่าง
๑๗	ขุดลอกลำคลอง	-เพื่อให้ประชาชนมีน้ำใช้ในการเกษตร -เพื่อแก้ไขปัญหาความตื้นเขินของลำคลอง - เพื่อแก้ไขปัญหาน้ำท่วม	ขุดลอกคลองโพธิ์ ประมาณ ๓ กิโลเมตร **ม. ๑ ต.ดอนกลอย**	๕๐,๐๐๐	๕๐,๐๐๐	๕๐,๐๐๐	๕๐,๐๐๐	๕๐,๐๐๐	จำนวนประชาชนที่มีน้ำใช้เพื่อการเกษตร	-ประชาชนมีน้ำใช้ในการเกษตร -แก้ไขปัญหาความตื้นเขินของลำเหมือง - แก้ไขปัญหาน้ำท่วม	กองช่าง
๑๘	ขุดลอกลำคลอง	-เพื่อให้ประชาชนมีน้ำใช้ในการเกษตร -เพื่อแก้ไขปัญหาความตื้นเขินของลำคลอง - เพื่อแก้ไขปัญหาน้ำท่วม	ขุดลอกลำคลองวังหว้า ความต้องการคลองกว้าง ๖.๐๐ เมตร พื้นกว้าง ๒.๐๐ เมตร คลองสูง ๒.๕ เมตร ระยะทาง ๒,๕๐๐ เมตร **ม. ๒ ต.ห้วยรอบ**	๗๐,๐๐๐	๗๐,๐๐๐	๗๐,๐๐๐	๗๐,๐๐๐	๗๐,๐๐๐	จำนวนประชาชนที่มีน้ำใช้เพื่อการเกษตร	-ประชาชนมีน้ำใช้ในการเกษตร -แก้ไขปัญหาความตื้นเขินของลำเหมือง - แก้ไขปัญหาน้ำท่วม	กองช่าง

ก. ยุทธศาสตร์จังหวัดที่ ๓ ส่งเสริมและพัฒนาคุณภาพชีวิต รวมถึงโครงการสร้างพื้นฐานทางกายภาพ และสังคม
ข. ยุทธศาสตร์การพัฒนาของ อปท. ในเขตจังหวัดอุทัยธานี ยุทธศาสตร์ที่ ๑ ยุทธศาสตร์การพัฒนาและปรับปรุงโครงสร้างพื้นฐาน
ยุทธศาสตร์การพัฒนา อปท. ที่ ๑ ด้านการพัฒนาโครงสร้างพื้นฐาน

➢ แผนงานการเกษตร

ที่	โครงการ	วัตถุประสงค์	เป้าหมาย (ผลผลิตของโครงการ)	งบประมาณและที่ผ่านมา					ตัวชี้วัด (KPI)	ผลที่คาดว่าจะได้รับ	หน่วยงานที่รับผิดชอบหลัก
				๒๕๖๑	๒๕๖๒	๒๕๖๓	๒๕๖๔	๒๕๖๕			
๑๙	ขุดลอกลำคลอง	-เพื่อให้ประชาชนมีน้ำใช้ในการเกษตร -เพื่อแก้ไขปัญหาความตื้นเขินของลำคลอง - เพื่อแก้ไขปัญหาน้ำท่วม	ขุดลอกลำคลองโพธิ์ บริเวณนา นายบุญมั่น เตมินันท์ ถึงนานายมนตรี เส็งหนองแบน ระยะทาง ๒,๕๐๐ เมตร ปากกว้าง ๒๐ เมตร ความลึกเฉลี่ย ๓ เมตร ก้นคลองกว้าง ๑๐ เมตร พร้อมทำถนนลูกรังพร้อมอัดบดทั้งสองฝั่งเพื่อความสะดวกในการขนส่งผลผลิตทางการเกษตร **ม.๓ ต.ห้วยรอบ**	๗๐,๐๐๐	๗๐,๐๐๐	๗๐,๐๐๐	๗๐,๐๐๐	๗๐,๐๐๐	จำนวนประชาชนที่มีน้ำใช้เพื่อการเกษตร	-ประชาชนมีน้ำใช้ในการเกษตร -แก้ไขปัญหาความตื้นเขินของลำเหมือง - แก้ไขปัญหาน้ำท่วม	กองช่าง
๒๐	ขุดลอกลำคลอง	-เพื่อให้ประชาชนมีน้ำใช้ในการเกษตร -เพื่อแก้ไขปัญหาความตื้นเขินของลำคลอง - เพื่อแก้ไขปัญหาน้ำท่วม	ขุดลอกลำคลองเนินต้นเต็ง จากนานายบุญมั่น เตมินันท์– ศาลเจ้าพ่อละว้า ระยะทาง ๒,๓๐๐ เมตร ปากกว้าง ๖ เมตร ความลึกเฉลี่ย ๒.๕๐ เมตร ก้นคลองกว้าง ๒ เมตร **ม.๓ ต.ห้วยรอบ**	๖๕,๐๐๐	๖๕,๐๐๐	๖๕,๐๐๐	๖๕,๐๐๐	๖๕,๐๐๐	จำนวนประชาชนที่มีน้ำใช้เพื่อการเกษตร	-ประชาชนมีน้ำใช้ในการเกษตร -แก้ไขปัญหาความตื้นเขินของลำเหมือง - แก้ไขปัญหาน้ำท่วม	กองช่าง
๒๑	ขุดลอกลำคลอง	-เพื่อให้ประชาชนมีน้ำใช้ในการเกษตร -เพื่อแก้ไขปัญหาความตื้นเขินของลำคลอง - เพื่อแก้ไขปัญหาน้ำท่วม	ขุดลอกลำคลอง จากนานายอำนวย นิโครธ – สระประปาหมู่บ้าน ม.๓ ระยะทาง ๑,๓๐๐ เมตร ปากกว้าง ๕ เมตร ความลึกเฉลี่ย ๒.๕๐ ม. ก้นคลองกว้าง ๒ เมตร **ม.๓ ต.ห้วยรอบ**	๔๐,๐๐๐	๔๐,๐๐๐	๔๐,๐๐๐	๔๐,๐๐๐	๔๐,๐๐๐	จำนวนประชาชนที่มีน้ำใช้เพื่อการเกษตร	-ประชาชนมีน้ำใช้ในการเกษตร -แก้ไขปัญหาความตื้นเขินของลำเหมือง - แก้ไขปัญหาน้ำท่วม	กองช่าง

ก. ยุทธศาสตร์จังหวัดที่ ๓ ส่งเสริมและพัฒนาคุณภาพชีวิต รวมถึงโครงการสร้างพื้นฐานทางกายภาพ และสังคม
ข. ยุทธศาสตร์การพัฒนาของ อปท. ในเขตจังหวัดอุทัยธานี ยุทธศาสตร์ที่ ๑ ยุทธศาสตร์การพัฒนาและปรับปรุงโครงสร้างพื้นฐาน
ยุทธศาสตร์การพัฒนา อปท. ที่ ๑ ด้านการพัฒนาโครงสร้างพื้นฐาน

- แผนงานการเกษตร

ที่	โครงการ	วัตถุประสงค์	เป้าหมาย (ผลผลิตของโครงการ)	งบประมาณและที่ผ่านมา					ตัวชี้วัด (KPI)	ผลที่คาดว่าจะได้รับ	หน่วยงานที่รับผิดชอบหลัก
				๒๕๖๑	๒๕๖๒	๒๕๖๓	๒๕๖๔	๒๕๖๕			
๒๒	ขุดลอกลำคลอง	-เพื่อให้ประชาชนมีน้ำใช้ในการเกษตร -เพื่อแก้ไขปัญหาความตื้นเขินของลำคลอง - เพื่อแก้ไขปัญหาน้ำท่วม	ขุดลอกลำคลองหนองไผ่ จากฝายตัว M - ม. ๑ ต.ห้วยรอบ ระยะทาง ๑๕๐๐ เมตร กว้าง ๖ เมตร ความลึกเฉลี่ย ๓ เมตร ก้นคลองกว้าง ๒ เมตร **ม.๓ ต.ห้วยรอบ**	๗๐,๐๐๐	๗๐,๐๐๐	๗๐,๐๐๐	๗๐,๐๐๐	๗๐,๐๐๐	จำนวนประชาชนที่มีน้ำใช้เพื่อการเกษตร	-ประชาชนมีน้ำใช้ในการเกษตร -แก้ไขปัญหาความตื้นเขินของลำเหมือง - แก้ไขปัญหาน้ำท่วม	กองช่าง
๒๓	ขุดลอกลำห้วย	-เพื่อให้ประชาชนมีน้ำใช้ในการเกษตร -เพื่อแก้ไขปัญหาความตื้นเขินของลำคลอง - เพื่อแก้ไขปัญหาน้ำท่วม	ขุดลอกลำห้วยขวี จากฝายหนองกระดาน **ม.๖ ต.หนองขาหย่าง**	๑๐๐,๐๐๐	๑๐๐,๐๐๐	๑๐๐,๐๐๐	๑๐๐,๐๐๐	๑๐๐,๐๐๐	จำนวนประชาชนที่มีน้ำใช้เพื่อการเกษตร	-ประชาชนมีน้ำใช้ในการเกษตร -แก้ไขปัญหาความตื้นเขินของลำเหมือง - แก้ไขปัญหาน้ำท่วม	กองช่าง
๒๔	ขุดลอกสระน้ำสาธารณะ	เพื่อให้ประชาชนมีน้ำใช้เพื่อการอุปโภคบริโภคและการเกษตร	ขุดลอกสระน้ำสาธารณะเดิม **ม.๔ ต.หนองขาหย่าง**	๓๐,๐๐๐	๓๐,๐๐๐	๓๐,๐๐๐	๓๐,๐๐๐	๓๐,๐๐๐	จำนวนประชาชนที่มีแหล่งน้ำเพื่อการอุปโภคบริโภค	ประชาชนมีน้ำใช้เพื่อการอุปโภคบริโภคและการเกษตร	กองช่าง

ก. ยุทธศาสตร์จังหวัดที่ ๓ ส่งเสริมและพัฒนาคุณภาพชีวิต รวมถึงโครงการสร้างพื้นฐานทางกายภาพ และสังคม
ข. ยุทธศาสตร์การพัฒนาของ อปท. ในเขตจังหวัดอุทัยธานี ยุทธศาสตร์ที่ ๑ ยุทธศาสตร์การพัฒนาและปรับปรุงโครงสร้างพื้นฐาน
ยุทธศาสตร์การพัฒนา อปท. ที่ ๑ ด้านการพัฒนาโครงสร้างพื้นฐาน

➢ แผนงานการเกษตร

ที่	โครงการ	วัตถุประสงค์	เป้าหมาย (ผลผลิตของโครงการ)	งบประมาณและที่ผ่านมา					ตัวชี้วัด (KPI)	ผลที่คาดว่าจะได้รับ	หน่วยงานที่รับผิดชอบหลัก
				๒๕๖๑	๒๕๖๒	๒๕๖๓	๒๕๖๔	๒๕๖๕			
๒๕	ขุดลอกสระน้ำสาธารณะ	เพื่อให้ประชาชนมีน้ำใช้เพื่อการอุปโภคบริโภคและการเกษตร	ขุดลอกสระสาธารณะภายในหมู่บ้านหนองโรง **ม. ๒ ต.ดอนกลอย**	๘๐,๐๐๐	๘๐,๐๐๐	๘๐,๐๐๐	๘๐,๐๐๐	**๘๐,๐๐๐**	จำนวนประชาชนที่มีแหล่งน้ำเพื่อการอุปโภคบริโภค	ประชาชนมีน้ำใช้เพื่อการอุปโภคบริโภคและการเกษตร	กองช่าง
๒๖	ขุดสระสาธารณประโยชน์	เพื่อให้ประชาชนมีน้ำใช้เพื่อการอุปโภคบริโภคและการเกษตร	ขุดสระสาธารณประโยชน์ สระบ่อเรียง ขนาด ๙๐ X ๙๐เมตร สภาพเดิมตื้น ลอกใหม่ลึก ๑ เมตร พร้อมวางท่อ pvc.๑๒ ท่อน หน้า ๘” **ม.๓ ต.ดอนกลอย**	๑๘๐,๐๐๐	๑๘๐,๐๐๐	๑๘๐,๐๐๐	๑๘๐,๐๐๐	๑๘๐,๐๐๐	จำนวนประชาชนมีแหล่งน้ำเพื่อการอุปโภคบริโภค	ประชาชนมีน้ำใช้เพื่อการอุปโภคบริโภคและการเกษตร	กองช่าง
๒๗	ขุดลอกสระน้ำสาธารณะ	เพื่อให้ประชาชนมีน้ำใช้เพื่อการอุปโภคบริโภคและการเกษตร	ขุดลอกสระน้ำสาธารณประโยชน์ จำนวน ๗ แห่ง **ม. ๓ ต.ทุ่งพึ่ง**	๑๐๐,๐๐๐	๑๐๐,๐๐๐	๑๐๐,๐๐๐	๑๐๐,๐๐๐	๑๐๐,๐๐๐	จำนวนประชาชนที่มีแหล่งน้ำเพื่อการอุปโภคบริโภค	ประชาชนมีน้ำใช้เพื่อการอุปโภคบริโภคและการเกษตร	กองช่าง
๒๘	ขุดลอกสระน้ำ	เพื่อให้ประชาชนมีน้ำใช้เพื่อการอุปโภคบริโภคและการเกษตร	ขุดลอกสระน้ำสาธารณะภายในหมู่บ้านจำนวน ๕ ลูก **ม.๕ ต.ทุ่งพึ่ง**	๕๐,๐๐๐	๕๐,๐๐๐	๕๐,๐๐๐	๕๐,๐๐๐	**๕๐,๐๐๐**	จำนวนประชาชนมีแหล่งน้ำเพื่อการอุปโภคบริโภค	ประชาชนมีน้ำใช้เพื่อการอุปโภคบริโภคและการเกษตร	กองช่าง

ก. ยุทธศาสตร์จังหวัดที่ ๓ ส่งเสริมและพัฒนาคุณภาพชีวิต รวมถึงโครงการสร้างพื้นฐานทางกายภาพ และสังคม
ข. ยุทธศาสตร์การพัฒนาของ อปท. ในเขตจังหวัดอุทัยธานี ยุทธศาสตร์ที่ ๑ ยุทธศาสตร์การพัฒนาและปรับปรุงโครงสร้างพื้นฐาน
ยุทธศาสตร์การพัฒนา อปท. ที่ ๑ ด้านการพัฒนาโครงสร้างพื้นฐาน

- แผนงานการเกษตร

ที่	โครงการ	วัตถุประสงค์	เป้าหมาย (ผลผลิตของโครงการ)	งบประมาณและที่ผ่านมา					ตัวชี้วัด (KPI)	ผลที่คาดว่าจะได้รับ	หน่วยงานที่รับผิดชอบหลัก
				๒๕๖๑	๒๕๖๒	๒๕๖๓	๒๕๖๔	๒๕๖๕			
๒๙	ขุดลอกสระน้ำ	เพื่อให้ประชาชนมีน้ำใช้เพื่อการอุปโภคบริโภคและการเกษตร	ขุดลอกสระน้ำสาธารณะภายในหมู่บ้านจำนวน ๓ ลูก **ม.๕ ต.ดอนกลอย**	๕๐,๐๐๐	๕๐,๐๐๐	๕๐,๐๐๐	๕๐,๐๐๐	๕๐,๐๐๐	จำนวนประชาชนมีแหล่งน้ำเพื่อการอุปโภคบริโภค	ประชาชนมีน้ำใช้เพื่อการอุปโภคบริโภคและการเกษตร	กองช่าง
๓๐	ขุดสระน้ำ	เพื่อให้ประชาชนมีน้ำใช้เพื่อการอุปโภคบริโภคและการเกษตร	ขุดสระน้ำ๓ไร่ **ม.๒ ต.ดอนกลอย**	๑,๕๐๐,๐๐๐	๑,๕๐๐,๐๐๐	๑,๕๐๐,๐๐๐	๑,๕๐๐,๐๐๐	๑,๕๐๐,๐๐๐	จำนวนประชาชนมีแหล่งน้ำเพื่อการอุปโภคบริโภค	ประชาชนมีน้ำใช้เพื่อการอุปโภคบริโภคและการเกษตร	กองช่าง
๓๑	ก่อสร้างฝายกั้นน้ำ	-เพื่อชะลอการไหลและลดความรุนแรงของกระแสน้ำไม่ให้ไหลหลากอย่างรวดเร็ว -เพื่อกักเก็บน้ำไว้เป็นแหล่งน้ำสำหรับการอุปโภค บริโภคตลอดจนการเกษตร	ก่อสร้างฝายกั้นน้ำบริเวณที่นานางประกอบ จินเขตรกิจ **ม.๒ ต.หนองขาหย่าง**	๗๐,๐๐๐	๗๐,๐๐๐	๗๐,๐๐๐	๗๐,๐๐๐	๗๐,๐๐๐	ประชาชนมีแหล่งน้ำทางการเกษตร	-ชะลอการไหลและลดความรุนแรงของกระแสน้ำไม่ให้ไหลหลากอย่างรวดเร็ว -กักเก็บน้ำไว้เป็นแหล่งน้ำสำหรับการอุปโภค บริโภคตลอดจนการเกษตร	กองช่าง

ก. ยุทธศาสตร์จังหวัดที่ ๓ ส่งเสริมและพัฒนาคุณภาพชีวิต รวมถึงโครงการสร้างพื้นฐานทางกายภาพ และสังคม
ข. ยุทธศาสตร์การพัฒนาของ อปท. ในเขตจังหวัดอุทัยธานี ยุทธศาสตร์ที่ ๑ ยุทธศาสตร์การพัฒนาและปรับปรุงโครงสร้างพื้นฐาน
ยุทธศาสตร์การพัฒนา อปท. ที่ ๑ ด้านการพัฒนาโครงสร้างพื้นฐาน

➢ แผนงานการเกษตร

ที่	โครงการ	วัตถุประสงค์	เป้าหมาย (ผลผลิตของโครงการ)	งบประมาณและที่ผ่านมา					ตัวชี้วัด (KPI)	ผลที่คาดว่าจะได้รับ	หน่วยงานที่รับผิดชอบหลัก
				๒๕๖๑	๒๕๖๒	๒๕๖๓	๒๕๖๔	๒๕๖๕			
๓๒	ก่อสร้างฝายกั้นน้ำ	-เพื่อชะลอการไหลและลดความรุนแรงของกระแสน้ำไม่ให้ไหลหลากอย่างรวดเร็ว -เพื่อกักเก็บน้ำไว้เป็นแหล่งน้ำสำหรับการอุปโภค บริโภค ตลอดจนการเกษตร	ก่อสร้างฝายลำเหมืองหนองแฟบ บริเวณบ้านเลขที่ ๔๖ กว้าง ๙ เมตร ยาว ๗ เมตร **ม. ๖ ต.หนองขาหย่าง**	๑๐๐,๐๐๐	๑๐๐,๐๐๐	๑๐๐,๐๐๐	๑๐๐,๐๐๐	๑๐๐,๐๐๐	ประชาชนมีแหล่งน้ำทางการเกษตร	-ชะลอการไหลและลดความรุนแรงของกระแสน้ำไม่ให้ไหลหลากอย่างรวดเร็ว -กักเก็บน้ำไว้เป็นแหล่งน้ำสำหรับการอุปโภค บริโภค ตลอดจนการเกษตร	กองช่าง
๓๓	ก่อสร้างฝายกั้นน้ำ	-เพื่อชะลอการไหลและลดความรุนแรงของกระแสน้ำไม่ให้ไหลหลากอย่างรวดเร็ว -เพื่อกักเก็บน้ำไว้เป็นแหล่งน้ำสำหรับการอุปโภค บริโภค ตลอดจนการเกษตร	ก่อสร้างฝายชะลอน้ำลำห้วยขวี บริเวณท้ายนานางสงบ อัมภัยบูรณ์ กว้าง ๑๕ เมตร ยาว ๒๐ เมตร **ม. ๗ ต.หนองขาหย่าง**	๒๐๐,๐๐๐	๒๐๐,๐๐๐	๒๐๐,๐๐๐	๒๐๐,๐๐๐	๒๐๐,๐๐๐	ประชาชนมีแหล่งน้ำทางการเกษตร	-ชะลอการไหลและลดความรุนแรงของกระแสน้ำไม่ให้ไหลหลากอย่างรวดเร็ว -กักเก็บน้ำไว้เป็นแหล่งน้ำสำหรับการอุปโภค บริโภค ตลอดจนการเกษตร	กองช่าง
๓๔	ก่อสร้างฝายกั้นน้ำ	-เพื่อชะลอการไหลและลดความรุนแรงของกระแสน้ำไม่ให้ไหลหลากอย่างรวดเร็ว -เพื่อกักเก็บน้ำไว้เป็นแหล่งน้ำสำหรับการอุปโภค บริโภค ตลอดจนการเกษตร	ก่อสร้างฝายชะลอน้ำ ตรงที่นา น.ส.ทองคำ เจริญผล กว้าง ๕ เมตร ยาว ๗ เมตร **ม.๗ ต.หนองขาหย่าง**	๕๐,๐๐๐	๕๐,๐๐๐	๕๐,๐๐๐	๕๐,๐๐๐	๕๐,๐๐๐	ประชาชนมีแหล่งน้ำทางการเกษตร	-ชะลอการไหลและลดความรุนแรงของกระแสน้ำไม่ให้ไหลหลากอย่างรวดเร็ว -กักเก็บน้ำไว้เป็นแหล่งน้ำสำหรับการอุปโภค บริโภค ตลอดจนการเกษตร	กองช่าง

ก. ยุทธศาสตร์จังหวัดที่ ๓ ส่งเสริมและพัฒนาคุณภาพชีวิต รวมถึงโครงการสร้างพื้นฐานทางกายภาพ และสังคม
ข. ยุทธศาสตร์การพัฒนาของ อปท. ในเขตจังหวัดอุทัยธานี ยุทธศาสตร์ที่ ๑ ยุทธศาสตร์การพัฒนาและปรับปรุงโครงสร้างพื้นฐาน
ยุทธศาสตร์การพัฒนา อปท. ที่ ๑ ด้านการพัฒนาโครงสร้างพื้นฐาน

➢ แผนงานการเกษตร

ที่	โครงการ	วัตถุประสงค์	เป้าหมาย (ผลผลิตของโครงการ)	งบประมาณและที่ผ่านมา					ตัวชี้วัด (KPI)	ผลที่คาดว่าจะได้รับ	หน่วยงานที่รับผิดชอบหลัก
				๒๕๖๑	๒๕๖๒	๒๕๖๓	๒๕๖๔	๒๕๖๕			
๓๕	ก่อสร้างฝายกั้นน้ำ	-เพื่อชะลอการไหลและลดความรุนแรงของกระแสน้ำไม่ให้ไหลหลากอย่างรวดเร็ว -เพื่อกักเก็บน้ำไว้เป็นแหล่งน้ำสำหรับการอุปโภค บริโภค ตลอดจนการเกษตร	ก่อสร้างฝาย ตรงนานางวรนุช เพ็ญพันธ์นาค จำนวน ๑ แห่ง **ม.๗ ต.หนองขาหย่าง**	๗๐,๐๐๐	๗๐,๐๐๐	๗๐,๐๐๐	๗๐,๐๐๐	๗๐,๐๐๐	ประชาชนมีแหล่งน้ำทางการเกษตร	-ชะลอการไหลและลดความรุนแรงของกระแสน้ำไม่ให้ไหลหลากอย่างรวดเร็ว -กักเก็บน้ำไว้เป็นแหล่งน้ำสำหรับการอุปโภค บริโภค ตลอดจนการเกษตร	กองช่าง
๓๖	ก่อสร้างท่อลอดเหลี่ยม	เพื่อให้มีทางระบายน้ำสำหรับทำการเกษตร	ก่อสร้างท่อลอดเหลี่ยม บริเวณเหมืองหน้าบ้านนายสุริยา บ้านเลขที่ ๒ หมู่ ๔ กับวัดหนองระแหงใต้ **ม.๔ ต.หนองขาหย่าง**	๒๐๐,๐๐๐	๒๐๐,๐๐๐	๒๐๐,๐๐๐	๒๐๐,๐๐๐	๒๐๐,๐๐๐	จำนวนจุดที่ทำอุโมงค์ลอดเหมือง	มีทางระบายน้ำสำหรับทำการเกษตร	กองช่าง
๓๗	ก่อสร้างท่อลอดเหลี่ยม	เพื่อให้มีทางระบายน้ำสำหรับทำการเกษตร	ก่อสร้างท่อลอดเหลี่ยม ตรงบ้านเลขที่ ๔๒/๑ เส้นหนองกระเบื้อง **ม.๕ ต.หนองขาหย่าง**	๒๐๐,๐๐๐	๒๐๐,๐๐๐	๒๐๐,๐๐๐	๒๐๐,๐๐๐	๒๐๐,๐๐๐	จำนวนจุดที่ทำอุโมงค์ลอดเหมือง	มีทางระบายน้ำสำหรับทำการเกษตร	กองช่าง
๓๘	ก่อสร้างท่อลอดเหลี่ยม	เพื่อให้มีทางระบายน้ำสำหรับทำการเกษตร	ก่อสร้างท่อลอดเหลี่ยม ตรงบ้านเลขที่ ๓๓/๒ เส้นหนองกระเบื้อง **ม.๕ ต.หนองขาหย่าง**	๒๐๐,๐๐๐	๒๐๐,๐๐๐	๒๐๐,๐๐๐	๒๐๐,๐๐๐	๒๐๐,๐๐๐	จำนวนจุดที่ทำอุโมงค์ลอดเหมือง	มีทางระบายน้ำสำหรับทำการเกษตร	กองช่าง

ก. ยุทธศาสตร์จังหวัดที่ ๓ ส่งเสริมและพัฒนาคุณภาพชีวิต รวมถึงโครงการสร้างพื้นฐานทางกายภาพ และสังคม
ข. ยุทธศาสตร์การพัฒนาของ อปท. ในเขตจังหวัดอุทัยธานี ยุทธศาสตร์ที่ ๑ ยุทธศาสตร์การพัฒนาและปรับปรุงโครงสร้างพื้นฐาน
ยุทธศาสตร์การพัฒนา อปท. ที่ ๑ ด้านการพัฒนาโครงสร้างพื้นฐาน

➢ แผนงานการเกษตร

ที่	โครงการ	วัตถุประสงค์	เป้าหมาย (ผลผลิตของโครงการ)	งบประมาณและที่ผ่านมา					ตัวชี้วัด (KPI)	ผลที่คาดว่าจะได้รับ	หน่วยงานที่รับผิดชอบหลัก
				๒๕๖๑	๒๕๖๒	๒๕๖๓	๒๕๖๔	๒๕๖๕			
๓๙	วางท่อระบายน้ำ	เพื่อให้มีทางระบายน้ำสำหรับทำการเกษตร	วางท่อ Ø ๑๐๐ บริเวณนานายสามารถ เจนสาริกร จำนวน ๘ ท่อน **ม.๗ ต.หนองขาหย่าง**	๑๕,๐๐๐	๑๕,๐๐๐	๑๕,๐๐๐	๑๕,๐๐๐	๑๕,๐๐๐	จำนวนท่อระบายน้ำ	มีทางระบายน้ำสำหรับทำการเกษตร	กองช่าง
๔๐	ก่อสร้างท่อลอดเหลี่ยม	เพื่อให้มีทางระบายน้ำสำหรับทำการเกษตร	ก่อสร้างท่อลอดเหลี่ยมคลองวังหว้า ตรงนานายณัฐพชร์ หนองคาย ขนาดคลองกว้าง ๖.๐๐ เมตร **ม. ๒ ต.ห้วยรอบ**	๑๕๐,๐๐๐	๑๕๐,๐๐๐	๑๕๐,๐๐๐	๑๕๐,๐๐๐	๑๕๐,๐๐๐	จำนวนท่อหลอดเหลี่ยม	มีทางระบายน้ำสำหรับทำการเกษตร	กองช่าง
๔๑	ก่อสร้างท่อลอดเหลี่ยม	เพื่อให้มีทางระบายน้ำสำหรับทำการเกษตร	ก่อสร้างท่อหลอดเหลี่ยมคลองกลางบ้า ตรงบ้านนางมณี ทนะแสง ขนาดคลองกว้าง ๖.๐๐ เมตร **ม.๒ ต.ห้วยรอบ**	๓๕๐,๐๐๐	๓๕๐,๐๐๐	๓๕๐,๐๐๐	๓๕๐,๐๐๐	๓๕๐,๐๐๐	จำนวนท่อหลอดเหลี่ยม	มีทางระบายน้ำสำหรับทำการเกษตร	กองช่าง
๔๒	ก่อสร้างท่อลอดเหลี่ยม	เพื่อให้มีทางระบายน้ำสำหรับทำการเกษตร	ก่อสร้างท่อลอดเหลี่ยมถนนสายทัพทัน ทุ่งพึ่ง บริเวณบ้านเลขที่ ๕๓ **ม.๗ ต.ทุ่งพึ่ง**	๑๐๐,๐๐๐	๑๐๐,๐๐๐	๑๐๐,๐๐๐	๑๐๐,๐๐๐	๑๐๐,๐๐๐	จำนวนท่อหลอดเหลี่ยม	มีทางระบายน้ำสำหรับทำการเกษตร	กองช่าง
๔๓	ปรับปรุงท่อระบายน้ำ	เพื่อให้มีทางระบายน้ำสำหรับทำการเกษตร	ปรับปรุงท่อระบายน้ำ ทางแยกบ้านนายทอด ไพฑูรย์ โดยทำหูช้างและผนังกั้นดินพัง **ม. ๑ ต.ทุ่งพึ่ง**	๗๕,๐๐๐.-	๗๕,๐๐๐.-	๗๕,๐๐๐.-	๗๕,๐๐๐.-	๗๕,๐๐๐.-	จำนวนท่อระบายน้ำ	มีทางระบายน้ำสำหรับทำการเกษตร	กองช่าง

ก. ยุทธศาสตร์จังหวัดที่ ๓ ส่งเสริมและพัฒนาคุณภาพชีวิต รวมถึงโครงการสร้างพื้นฐานทางกายภาพ และสังคม
ข. ยุทธศาสตร์การพัฒนาของ อปท. ในเขตจังหวัดอุทัยธานี ยุทธศาสตร์ที่ ๑ ยุทธศาสตร์การพัฒนาและปรับปรุงโครงสร้างพื้นฐาน
ยุทธศาสตร์การพัฒนา อปท. ที่ ๑ ด้านการพัฒนาโครงสร้างพื้นฐาน

➢ แผนงานการเกษตร

ที่	โครงการ	วัตถุประสงค์	เป้าหมาย (ผลผลิตของโครงการ)	งบประมาณและที่ผ่านมา					ตัวชี้วัด (KPI)	ผลที่คาดว่าจะได้รับ	หน่วยงานที่รับผิดชอบหลัก
				๒๕๖๑	๒๕๖๒	๒๕๖๓	๒๕๖๔	๒๕๖๕			
๔๔	วางท่อระบายน้ำ	เพื่อให้มีทางระบายน้ำสำหรับทำการเกษตร	วางท่อ Ø ๑๐๐ ตรงทางแยกลำเหมืองหนองจิกเชื่อมคลองโพ จำนวน ๑๔ ท่อน (๒ แถว) **ม.๑ ต.ดอนกลอย**	๑๕,๐๐๐	๑๕,๐๐๐	๑๕,๐๐๐	๑๕,๐๐๐	๑๕,๐๐๐	จำนวนท่อระบายน้ำ	มีทางระบายน้ำสำหรับทำการเกษตร	กองช่าง
๔๕	วางท่อระบายน้ำ	เพื่อให้มีทางระบายน้ำสำหรับทำการเกษตร	วางท่อ Ø ๑๐๐ จำนวน ๗ ท่อน ท้าย ลำเหมืองหนองจิกเชื่อม คลองโพธิ์ **ม.๑ ต.ดอนกลอย**	๑๐,๐๐๐	๑๐,๐๐๐	๑๐,๐๐๐	๑๐,๐๐๐	๑๐,๐๐๐	จำนวนท่อระบายน้ำ	มีทางระบายน้ำสำหรับทำการเกษตร	กองช่าง
๔๖	วางท่อระบายน้ำ	เพื่อให้มีทางระบายน้ำสำหรับทำการเกษตร	วางท่อ ถนนลาดยางสายทุ่งพึ่ง-ทัพทัน บริเวณทางแยกหนองเขื่อน ท่อขนาด Ø ๑๐๐ ซม. จำนวน ๑ จุด ๑๕ ท่อน(สภาพเดิมท่อขนาด ๐.๖๐ซม.) **ม.๔ ต.ทุ่งพึ่ง**	๒๐,๐๐๐	๒๐,๐๐๐	๒๐,๐๐๐	๒๐,๐๐๐	๒๐,๐๐๐	จำนวนท่อระบายน้ำ	มีทางระบายน้ำสำหรับทำการเกษตร	กองช่าง

ก. ยุทธศาสตร์จังหวัดที่ ๓ ส่งเสริมและพัฒนาคุณภาพชีวิต รวมถึงโครงการสร้างพื้นฐานทางกายภาพ และสังคม
ข. ยุทธศาสตร์การพัฒนาของ อปท. ในเขตจังหวัดอุทัยธานี ยุทธศาสตร์ที่ ๑ ยุทธศาสตร์การพัฒนาและปรับปรุงโครงสร้างพื้นฐาน
ยุทธศาสตร์การพัฒนา อปท. ที่ ๑ ด้านการพัฒนาโครงสร้างพื้นฐาน

➢ แผนงานการเกษตร

ที่	โครงการ	วัตถุประสงค์	เป้าหมาย (ผลผลิตของโครงการ)	งบประมาณและที่ผ่านมา					ตัวชี้วัด (KPI)	ผลที่คาดว่าจะได้รับ	หน่วยงานที่รับผิดชอบหลัก
				๒๕๖๑	๒๕๖๒	๒๕๖๓	๒๕๖๔	๒๕๖๕			
๔๗	วางท่อระบายน้ำ	เพื่อให้มีทางระบายน้ำสำหรับทำการเกษตร	วางท่อระบายน้ำ **จุดที่ ๑** ตรงนานางเฉลียว – นานางบุญธรรม ท่อ Ø ๑๐๐ ซม. ๘ ท่อน **จุดที่** ๒ ตรงสระหลวงติดกับนา นางประนอม นิโกรธะ ท่อ Ø ๑๐๐ ซม. ๘ ท่อน **จุดที่ ๓** ตรงนานางแป้งฝุ่นนานางบุญยืน วางท่อ Ø ๑๐๐ ซม. ๘ ท่อน **จุดที่ ๔**ตรงนานางปิ่นทอง –นานายถวิล ธุสิน วางท่อ Ø ๑๐๐ ซม. ๘ ท่อน **จุดที่ ๕** นานายพอง หนูกลัด วางท่อ Ø ๑๐๐ ซม. ๘ ท่อน **จุดที่ ๖** ฝังตรงนานางทุเรียน –ตรงข้ามที่สาธารณะฝังท่อ Ø ๑๐๐ ๘ ท่อน **จุดที่ ๗** ตรงทางข้ามนานางมนู พุดสระแก้ว ฝังท่อ Ø ๖๐ ๘ ท่อน **ม.๗ ต.ทุ่งพึ่ง**	๖๐,๐๐๐	๖๐,๐๐๐	๖๐,๐๐๐	๖๐,๐๐๐	๖๐,๐๐๐	จำนวนท่อระบายน้ำ	มีทางระบายน้ำสำหรับทำการเกษตร	กองช่าง
๔๘	วางท่อระบายน้ำ	เพื่อให้มีทางระบายน้ำสำหรับทำการเกษตร	วางเพิ่มท่อ ๑๐๐ ซม. จำนวน ๒ จุด จุดละ ๘ ท่อน รวมทั้งสิ้น ๑๖ ท่อน บริเวณทางข้ามนานางมนทิรา อมรนันท์ และ นายบุญยืน บริเวณหลังวัดดอนกลอย **ม.๕ ต.ดอนกลอย**	๒๐,๐๐๐	๒๐,๐๐๐	๒๐,๐๐๐	๒๐,๐๐๐	๒๐,๐๐๐	จำนวนท่อระบายน้ำ	มีทางระบายน้ำสำหรับทำการเกษตร	กองช่าง

ก. ยุทธศาสตร์จังหวัดที่ ๓ ส่งเสริมและพัฒนาคุณภาพชีวิต รวมถึงโครงการสร้างพื้นฐานทางกายภาพ และสังคม
ข. ยุทธศาสตร์การพัฒนาของ อปท. ในเขตจังหวัดอุทัยธานี ยุทธศาสตร์ที่ ๑ ยุทธศาสตร์การพัฒนาและปรับปรุงโครงสร้างพื้นฐาน
ยุทธศาสตร์การพัฒนา อปท. ที่ ๑ ด้านการพัฒนาโครงสร้างพื้นฐาน

➢ แผนงานการเกษตร

ที่	โครงการ	วัตถุประสงค์	เป้าหมาย (ผลผลิตของโครงการ)	งบประมาณและที่ผ่านมา					ตัวชี้วัด (KPI)	ผลที่คาดว่าจะได้รับ	หน่วยงานที่รับผิดชอบหลัก
				๒๕๖๑	๒๕๖๒	๒๕๖๓	๒๕๖๔	๒๕๖๕			
๔๙	ซ่อมแซมสระน้ำ	เพื่อใช้ในการกักเก็บน้ำ	ซ่อมแซมสระน้ำหน้าวัดดอนกลอย **ม.๕ ต.ดอนกลอย**	๑๐๐,๐๐๐	๑๐๐,๐๐๐	๑๐๐,๐๐๐	๑๐๐,๐๐๐	**๑๐๐,๐๐๐**	จำนวนสระน้ำที่ซ่อมแซม	ประชาชนมีสระน้ำไว้กักเก็บน้ำ	กองช่าง
๕๐	ก่อสร้างฝายกั้นน้ำ	-เพื่อชะลอการไหลและลดความรุนแรงของกระแสน้ำไม่ให้ไหลหลากอย่างรวดเร็ว -เพื่อกักเก็บน้ำไว้เป็นแหล่งน้ำสำหรับการอุปโภค บริโภค ตลอดจนการเกษตร	ก่อสร้างฝายคลองหิน กว้าง ๑๔ เมตร หนา ๐.๕๐ ซม. สูง ๒ เมตร **ม. ๑ ต.ทุ่งพึ่ง**	๗๐,๐๐๐	๗๐,๐๐๐	๗๐,๐๐๐	๗๐,๐๐๐	๗๐,๐๐๐	ประชาชนมีแหล่งน้ำทางการเกษตร	-ชะลอการไหลและลดความรุนแรงของกระแสน้ำไม่ให้ไหลหลากอย่างรวดเร็ว -กักเก็บน้ำไว้เป็นแหล่งน้ำสำหรับการอุปโภค บริโภค ตลอดจนการเกษตร	กองช่าง
๕๑	ก่อสร้างฝายกั้นน้ำ	-เพื่อชะลอการไหลและลดความรุนแรงของกระแสน้ำไม่ให้ไหลหลากอย่างรวดเร็ว -เพื่อกักเก็บน้ำไว้เป็นแหล่งน้ำสำหรับการอุปโภค บริโภค ตลอดจนการเกษตร	ก่อสร้างฝายเดื่อใหม่ แบบประตูน้ำระบายทราย ๒ ประตู **ม.๖ ต.ดอนกลอย**	๗๐,๐๐๐	๗๐,๐๐๐	๗๐,๐๐๐	๗๐,๐๐๐	๗๐,๐๐๐	ประชาชนมีแหล่งน้ำทางการเกษตร	-ชะลอการไหลและลดความรุนแรงของกระแสน้ำไม่ให้ไหลหลากอย่างรวดเร็ว -กักเก็บน้ำไว้เป็นแหล่งน้ำสำหรับการอุปโภค บริโภค ตลอดจนการเกษตร	กองช่าง

ก. ยุทธศาสตร์จังหวัดที่ ๓ ส่งเสริมและพัฒนาคุณภาพชีวิต รวมถึงโครงการสร้างพื้นฐานทางกายภาพ และสังคม
ข. ยุทธศาสตร์การพัฒนาของ อปท. ในเขตจังหวัดอุทัยธานี ยุทธศาสตร์ที่ ๑ ยุทธศาสตร์การพัฒนาและปรับปรุงโครงสร้างพื้นฐาน
ยุทธศาสตร์การพัฒนา อปท. ที่ ๑ ด้านการพัฒนาโครงสร้างพื้นฐาน

- แผนงานการเกษตร

ที่	โครงการ	วัตถุประสงค์	เป้าหมาย (ผลผลิตของโครงการ)	งบประมาณและที่ผ่านมา					ตัวชี้วัด (KPI)	ผลที่คาดว่าจะได้รับ	หน่วยงานที่รับผิดชอบหลัก
				๒๕๖๑	๒๕๖๒	๒๕๖๓	๒๕๖๔	๒๕๖๕			
๕๒	ก่อสร้างฝายกั้นน้ำ	-เพื่อชะลอการไหลและลดความรุนแรงของกระแสน้ำไม่ให้ไหลหลากอย่างรวดเร็ว -เพื่อกักเก็บน้ำไว้เป็นแหล่งน้ำสำหรับการอุปโภค บริโภค ตลอดจนการเกษตร	ก่อสร้างฝายเพื่อกักน้ำตรงที่ลำเหมืองคลองดู่ **ม.๒ ต.ดอนกลอย**	๑๐๐,๐๐๐	๑๐๐,๐๐๐	๑๐๐,๐๐๐	๑๐๐,๐๐๐	๑๐๐,๐๐๐	ประชาชนมีแหล่งน้ำทางการเกษตร	-ชะลอการไหลและลดความรุนแรงของกระแสน้ำไม่ให้ไหลหลากอย่างรวดเร็ว -กักเก็บน้ำไว้เป็นแหล่งน้ำสำหรับการอุปโภค บริโภค ตลอดจนการเกษตร	กองช่าง
๕๓	เสริมคันคลอง	เพื่อป้องกันความเสียหายเมื่อปริมาณน้ำเพิ่มมากขึ้น	เสริมคันคลองบริเวณนางของนายนภดล เวฬุ ของนางอารี ภักดี **ม.๑ ต.ห้วยรอบ**	๕๐,๐๐๐	๕๐,๐๐๐	๕๐,๐๐๐	๕๐,๐๐๐	๕๐,๐๐๐	ครัวเรือนที่ได้รับประโยชน์จากการเสริมคันคลอง	ป้องกันความเสียหายเมื่อปริมาณน้ำเพิ่มมากขึ้น	กองช่าง

ก. ยุทธศาสตร์จังหวัดที่ ๓ ส่งเสริมและพัฒนาคุณภาพชีวิต รวมถึงโครงการสร้างพื้นฐานทางกายภาพ และสังคม
ข. ยุทธศาสตร์การพัฒนาของ อปท. ในเขตจังหวัดอุทัยธานี ยุทธศาสตร์ที่ ๑ ยุทธศาสตร์การพัฒนาและปรับปรุงโครงสร้างพื้นฐาน
ยุทธศาสตร์การพัฒนา อปท. ที่ ๑ ด้านการพัฒนาโครงสร้างพื้นฐาน

- แผนงานการเกษตร

ที่	โครงการ	วัตถุประสงค์	เป้าหมาย (ผลผลิตของโครงการ)	งบประมาณและที่ผ่านมา					ตัวชี้วัด (KPI)	ผลที่คาดว่าจะได้รับ	หน่วยงานที่รับผิดชอบหลัก
				๒๕๖๑	๒๕๖๒	๒๕๖๓	๒๕๖๔	๒๕๖๕			
๕๔	ขยายท่อลอดเหลี่ยม	เพื่อให้มีทางระบายน้ำสำหรับทำการเกษตร	ขยายท่อลอดเหลี่ยม บริเวณลานหลวงตาอารีย์ กว้าง ๖ เมตร ยาว ๘ เมตร พร้อมทำหูช้าง **ม.๓ ต.ห้วยรอบ**	๑๐๐,๐๐๐	๑๐๐,๐๐๐	๑๐๐,๐๐๐	๑๐๐,๐๐๐	๑๐๐,๐๐๐	จำนวนท่อหลอดเหลี่ยม	มีทางระบายน้ำสำหรับทำการเกษตร	กองช่าง
๕๕	ขยายท่อลอดเหลี่ยม	เพื่อให้มีทางระบายน้ำสำหรับทำการเกษตร	ขยายท่อลอดเหลี่ยม บริเวณนานางสาวบังอร พันธ์เขียน กว้าง ๖ เมตร ยาว ๘ เมตร พร้อมทำหูช้าง **ม.๓ ต.ห้วยรอบ**	๗๐,๐๐๐	๗๐,๐๐๐	๗๐,๐๐๐	๗๐,๐๐๐	๗๐,๐๐๐	จำนวนท่อหลอดเหลี่ยม	มีทางระบายน้ำสำหรับทำการเกษตร	กองช่าง
๕๖	ก่อสร้างประตูปิด – เปิดน้ำ	เพื่อใช้เปิด ปิด น้ำสำหรับไว้ใช้ในการเกษตร	ก่อสร้างประตูปิด – เปิด พร้อมเทหูช้าง บริเวณปากเหมืองนานางสาวประจิม จีนจรรยา พร้อมวางท่อ Ø ๑๐๐ ซม. **ม.๓ ต.ห้วยรอบ**	๒๕,๐๐๐	๒๕,๐๐๐	๒๕,๐๐๐	๒๕,๐๐๐	๒๕,๐๐๐	จำนวนจุดที่ก่อสร้างประตูปิด-เปิดน้ำ	เปิด ปิดน้ำสำหรับใช้ในการเกษตร	กองช่าง
๕๗	วางท่อระบายน้ำ	เพื่อให้มีทางระบายน้ำสำหรับทำการเกษตร	วางท่อระบายน้ำจำนวน ๒ จุด จุดที่ ๑ วางท่อ ๑๐๐ ซม. จำนวน ๑๐ ท่อน บริเวณบ้านนายสมเกียรติ ถึงบ้านนายมณี แสงสว่าง จุดที่ ๒ ว่างท่อ ๔๐ ซม จำนวน ๓ จุด ๆ ละ ๒ ท่อน บริเวณนานายมนัส สายสุพัน **ม. ๔ ต.หนองขาหย่าง**	๕๐,๐๐๐	๕๐,๐๐๐	๕๐,๐๐๐	๕๐,๐๐๐	๕๐,๐๐๐	จำนวนท่อระบายน้ำ	มีทางระบายน้ำสำหรับทำการเกษตร	กองช่าง

ก. ยุทธศาสตร์จังหวัดที่ ๓ ส่งเสริมและพัฒนาคุณภาพชีวิต รวมถึงโครงการสร้างพื้นฐานทางกายภาพ และสังคม
ข. ยุทธศาสตร์การพัฒนาของ อปท. ในเขตจังหวัดอุทัยธานี ยุทธศาสตร์ที่ ๑ ยุทธศาสตร์การพัฒนาและปรับปรุงโครงสร้างพื้นฐาน
ยุทธศาสตร์การพัฒนา อปท. ที่ ๑ ด้านการพัฒนาโครงสร้างพื้นฐาน

➢ แผนงานการเกษตร

ที่	โครงการ	วัตถุประสงค์	เป้าหมาย (ผลผลิตของโครงการ)	งบประมาณและที่ผ่านมา					ตัวชี้วัด (KPI)	ผลที่คาดว่าจะได้รับ	หน่วยงานที่รับผิดชอบหลัก
				๒๕๖๑	๒๕๖๒	๒๕๖๓	๒๕๖๔	๒๕๖๕			
๕๘	วางท่อระบายน้ำ	เพื่อให้มีทางระบายน้ำสำหรับทำการเกษตร	วางท่อระบายน้ำจำนวน ๒ จุด จุดที่ ๑ วางท่อ ๓๐ ซม. จำนวน ๖ ท่อน บริเวณบ้านนานางสุมาลี วิเชียรวรรณ จุดที่ ๒ ว่างท่อ ๑๐๐ ซม จำนวน ๖ ท่อน บริเวณนานางอุดมศรี แข็งสาริกิจ (ต่อจากเส้นเดิม) **ม. ๕ ต.หนองขาหย่าง**	๒๐๐,๐๐๐	๒๐๐,๐๐๐	๒๐๐,๐๐๐	๒๐๐,๐๐๐	๒๐๐,๐๐๐	จำนวนท่อระบายน้ำ	มีทางระบายน้ำสำหรับทำการเกษตร	กองช่าง
๕๙	วางท่อระบายน้ำ	เพื่อให้มีทางระบายน้ำสำหรับทำการเกษตร	วางท่อระบายน้ำจำนวน ๓ จุด จุดที่ ๑ ว่างท่อ ๔๐ ซม. จำนวน ๖ ท่อน บริเวณบ้านนายเก็บ ศรีเมือง ทางไป ม.๓ ต.หนองขาหย่าง จุดที่ ๒ ว่างท่อ ๔๐ ซม. จำนวน ๖ ท่อนพร้อมถมดินหลังท่อ บริเวณทางเข้าสระสาธาณะประโยชน์ ม.๖ จุดที่ ๓ ว่างท่อ ๑๐๐ ซม. จำนวน ๓ ท่อน ต่อจากเส้นเดิม **ม.๖ ต.หนองขาหย่าง**	๒๐๐,๐๐๐	๒๐๐,๐๐๐	๒๐๐,๐๐๐	๒๐๐,๐๐๐	๒๐๐,๐๐๐	จำนวนท่อระบายน้ำ	มีทางระบายน้ำสำหรับทำการเกษตร	กองช่าง
๖๐	วางท่อระบายน้ำ	เพื่อให้มีทางระบายน้ำสำหรับทำการเกษตร	วางท่อระบายน้ำจำนวน ๒ จุด จุดที่ ๑ วางท่อ ๒๐ ซม. จำนวน ๘ ท่อน บริเวณบ้านนางนิตยา พุกนิล จุดที่ ๒ ว่างท่อ ๒๐ ซม จำนวน ๘ ท่อน บริเวณบ้านนายสวิด มุทจนานนท์ **ม.๘ ต.หนองขาหย่าง**	๒๐๐,๐๐๐	๒๐๐,๐๐๐	๒๐๐,๐๐๐	๒๐๐,๐๐๐	๒๐๐,๐๐๐	จำนวนท่อระบายน้ำ	มีทางระบายน้ำสำหรับทำการเกษตร	กองช่าง

ก. ยุทธศาสตร์จังหวัดที่ ๓ ส่งเสริมและพัฒนาคุณภาพชีวิต รวมถึงโครงการสร้างพื้นฐานทางกายภาพ และสังคม
ข. ยุทธศาสตร์การพัฒนาของ อปท. ในเขตจังหวัดอุทัยธานี ยุทธศาสตร์ที่ ๑ ยุทธศาสตร์การพัฒนาและปรับปรุงโครงสร้างพื้นฐาน
ยุทธศาสตร์การพัฒนา อปท. ที่ ๑ ด้านการพัฒนาโครงสร้างพื้นฐาน

- แผนงานการเกษตร

ที่	โครงการ	วัตถุประสงค์	เป้าหมาย (ผลผลิตของโครงการ)	งบประมาณและที่ผ่านมา					ตัวชี้วัด (KPI)	ผลที่คาดว่าจะได้รับ	หน่วยงานที่รับผิดชอบหลัก
				๒๕๖๑	๒๕๖๒	๒๕๖๓	๒๕๖๔	๒๕๖๕			
๖๑	วางท่อระบายน้ำ	เพื่อให้มีทางระบายน้ำสำหรับทำการเกษตร	วางท่อระบายน้ำจำนวน ๒ จุด จุดที่ ๑ วางท่อ ๑๐๐ ซม. จำนวน ๒ ท่อน บริเวณบ้านนางปรานอม ธรรมฉมัย คันคลองเหมืองหนองจิกท้ายนา จุดที่ ๒ วางท่อ ๘๐ ซม. จำนวน ๔ ท่อน บริเวณบ้านนางสายหยุด อั๋นดอนกลอย ตรงท่ออุโมงค์แยกจากเหมืองหนองจิก จุดที่ ๓ วางท่อ ๖๐ ซม. จำนวน ๘ ท่อน บริเวณบ้านนายอิน การุญ จุดที่ ๔ วางท่อ ๓๐ ซม. จำนวน ๕๘ ท่อน บริเวณนานางนันทา นพรัตน์ จุดที่ ๕ วางท่อ ๖๐ ซม. จำนวน ๔ ท่อน บริเวณบ้านนายกฤษณุชา เกิดน้อย **ม .๑ ต.ดอนกลอย**	๒๐๐,๐๐๐	๒๐๐,๐๐๐	๒๐๐,๐๐๐	๒๐๐,๐๐๐	๒๐๐,๐๐๐	จำนวนท่อระบายน้ำ	มีทางระบายน้ำสำหรับทำการเกษตร	กองช่าง
๖๒	วางท่อระบายน้ำ	เพื่อให้มีทางระบายน้ำสำหรับทำการเกษตร	วางท่อระบายน้ำจำนวน ๒ จุด จุดที่ ๑ วางท่อ ๑๐๐ ซม. จำนวน ๘ ท่อน บริเวณบ้านนางสนัด จันทร์สนิท จุดที่ ๒ ว่างท่อ ๑๐๐ ซม จำนวน ๑๑ ท่อน บริเวณนานางบังอร ขันคุก **ม.๒ ต.ดอนกลอย**	๒๐๐,๐๐๐	๒๐๐,๐๐๐	๒๐๐,๐๐๐	๒๐๐,๐๐๐	๒๐๐,๐๐๐	จำนวนท่อระบายน้ำ	มีทางระบายน้ำสำหรับทำการเกษตร	กองช่าง

ก. ยุทธศาสตร์จังหวัดที่ ๓ ส่งเสริมและพัฒนาคุณภาพชีวิต รวมถึงโครงการสร้างพื้นฐานทางกายภาพ และสังคม
ข. ยุทธศาสตร์การพัฒนาของ อปท. ในเขตจังหวัดอุทัยธานี ยุทธศาสตร์ที่ ๑ ยุทธศาสตร์การพัฒนาและปรับปรุงโครงสร้างพื้นฐาน
ยุทธศาสตร์การพัฒนา อปท. ที่ ๑ ด้านการพัฒนาโครงสร้างพื้นฐาน

➢ แผนงานการเกษตร

ที่	โครงการ	วัตถุประสงค์	เป้าหมาย (ผลผลิตของโครงการ)	งบประมาณและที่ผ่านมา					ตัวชี้วัด (KPI)	ผลที่คาดว่าจะได้รับ	หน่วยงานที่รับผิดชอบหลัก
				๒๕๖๑	๒๕๖๒	๒๕๖๓	๒๕๖๔	๒๕๖๕			
๖๓	วางท่อระบายน้ำ	เพื่อให้มีทางระบายน้ำสำหรับทำการเกษตร	วางท่อระบายน้ำจำนวน ๒ จุด จุดที่ ๑ วางท่อ ๑๐๐ ซม. จำนวน ๘ ท่อน บริเวณนานายบุญยืน พันธุ์เขตกิจ จุดที่ ๒ วางท่อ ๑๐๐ ซม. จำนวน ๘ ท่อน บริเวณนานางมณฑิรา อัมระนันท์ **ม.๕ ต.ดอนกลอย**	๒๐๐,๐๐๐	๒๐๐,๐๐๐	๒๐๐,๐๐๐	๒๐๐,๐๐๐	๒๐๐,๐๐๐	จำนวนท่อระบายน้ำ	มีทางระบายน้ำสำหรับทำการเกษตร	กองช่าง
๖๔	วางท่อระบายน้ำ	เพื่อให้มีทางระบายน้ำสำหรับทำการเกษตร	วางท่อระบายน้ำจำนวน ๓ จุด จุดที่ ๑ วางท่อ ๔๐ ซม. จำนวน ๗๘ ท่อน บริเวณบ้านนางทิภา สุพัด ถึงบ้านนาง ภาวิณี ปานศิลา จุดที่ ๒ วางท่อ ๔๐ ซม. จำนวน ๑๔ ท่อน บริเวณทางลงนานายวินัย ไม้สนธิ์ จุดที่ ๓ วางท่อ ๔๐ ซม. จำนวน ๕๘ ท่อน บริเวณทางลงนานายนิพนธ์ รงค์ทอง ถึง นางทองเรียบ อินอ่อน ทุกจุดที่วางท่อทำบ่อพักทุกระยะ ๑๐ ม. **ม. ๖ ต.ดอนกลอย**	๒๐๐,๐๐๐	๒๐๐,๐๐๐	๒๐๐,๐๐๐	๒๐๐,๐๐๐	๒๐๐,๐๐๐	จำนวนท่อระบายน้ำ	มีทางระบายน้ำสำหรับทำการเกษตร	กองช่าง
๖๕	วางท่อระบายน้ำ	เพื่อให้มีทางระบายน้ำสำหรับทำการเกษตร	วางท่อระบายน้ำจำนวน ๒ จุด จุดที่ ๑ วางท่อ ๘๐ ซม. จำนวน ๖ ท่อน บริเวณนานางพเยาว์ ระบอบ จุดที่ ๒ วางท่อ ๘๐ ซม. จำนวน ๖ ท่อน บริเวณนานายสมพงษ์ **ม.๑ ต.ทุ่งพึ่ง**	๒๐๐,๐๐๐	๒๐๐,๐๐๐	๒๐๐,๐๐๐	๒๐๐,๐๐๐	๒๐๐,๐๐๐	จำนวนท่อระบายน้ำ	มีทางระบายน้ำสำหรับทำการเกษตร	กองช่าง

ก. ยุทธศาสตร์จังหวัดที่ ๓ ส่งเสริมและพัฒนาคุณภาพชีวิต รวมถึงโครงการสร้างพื้นฐานทางกายภาพ และสังคม
ข. ยุทธศาสตร์การพัฒนาของ อปท. ในเขตจังหวัดอุทัยธานี ยุทธศาสตร์ที่ ๑ ยุทธศาสตร์การพัฒนาและปรับปรุงโครงสร้างพื้นฐาน
ยุทธศาสตร์การพัฒนา อปท. ที่ ๑ ด้านการพัฒนาโครงสร้างพื้นฐาน

➢ แผนงานการเกษตร

ที่	โครงการ	วัตถุประสงค์	เป้าหมาย (ผลผลิตของโครงการ)	งบประมาณและที่ผ่านมา					ตัวชี้วัด (KPI)	ผลที่คาดว่าจะได้รับ	หน่วยงานที่รับผิดชอบหลัก
				๒๕๖๑	๒๕๖๒	๒๕๖๓	๒๕๖๔	๒๕๖๕			
๖๖	วางท่อระบายน้ำ	เพื่อให้มีทางระบายน้ำสำหรับทำการเกษตร	วางท่อ ๑๐๐ ซม. จำนวน ๔ ท่อน บริเวณบ้านนางลำพวน นาคใย **ม.๓ ต.ทุ่งพึ่ง**	๒๐๐,๐๐๐	๒๐๐,๐๐๐	๒๐๐,๐๐๐	๒๐๐,๐๐๐	๒๐๐,๐๐๐	จำนวนท่อระบายน้ำ	มีทางระบายน้ำสำหรับทำการเกษตร	กองช่าง
๖๗	วางท่อระบายน้ำ	เพื่อให้มีทางระบายน้ำสำหรับทำการเกษตร	วางท่อ ๑๐๐ ซม. จำนวน ๑๒ ท่อน บริเวณบ้านนายยงยุทธ อินจันทร์ **ม.๔ ต.ทุ่งพึ่ง**	๒๐๐,๐๐๐	๒๐๐,๐๐๐	๒๐๐,๐๐๐	๒๐๐,๐๐๐	๒๐๐,๐๐๐	จำนวนท่อระบายน้ำ	มีทางระบายน้ำสำหรับทำการเกษตร	กองช่าง
๖๘	วางท่อระบายน้ำ	เพื่อให้มีทางระบายน้ำสำหรับทำการเกษตร	วางท่อระบายน้ำจำนวน ๒ จุด จุดที่ ๑ วางท่อ ๑๐๐ ซม. จำนวน ๑๐ ท่อน บริเวณหลังบ้านนางถุงเงิน ไพรฑูลย์ จุดที่ ๒ วางท่อ ๑๐๐ ซม. จำนวน ๑๐ ท่อน บริเวณทางเข้านานายอุ้ม มณีพงษ์ **ม.๖ ต.ทุ่งพึ่ง**	๒๐๐,๐๐๐	๒๐๐,๐๐๐	๒๐๐,๐๐๐	๒๐๐,๐๐๐	๒๐๐,๐๐๐	จำนวนท่อระบายน้ำ	มีทางระบายน้ำสำหรับทำการเกษตร	กองช่าง
๖๙	วางท่อระบายน้ำ	เพื่อให้มีทางระบายน้ำสำหรับทำการเกษตร	วางท่อ ๔๐ ซม. จำนวน ๖ ท่อน บริเวณบ้านนางนุชนาท ไผ่บง **ม.๗ ต.ทุ่งพึ่ง**	๒๐๐,๐๐๐	๒๐๐,๐๐๐	๒๐๐,๐๐๐	๒๐๐,๐๐๐	๒๐๐,๐๐๐	จำนวนท่อระบายน้ำ	มีทางระบายน้ำสำหรับทำการเกษตร	กองช่าง

ก. ยุทธศาสตร์จังหวัดที่ ๓ ส่งเสริมและพัฒนาคุณภาพชีวิต รวมถึงโครงการสร้างพื้นฐานทางกายภาพ และสังคม
ข. ยุทธศาสตร์การพัฒนาของ อปท. ในเขตจังหวัดอุทัยธานี ยุทธศาสตร์ที่ ๑ ยุทธศาสตร์การพัฒนาและปรับปรุงโครงสร้างพื้นฐาน
ยุทธศาสตร์การพัฒนา อปท. ที่ ๑ ด้านการพัฒนาโครงสร้างพื้นฐาน

- แผนงานการเกษตร

ที่	โครงการ	วัตถุประสงค์	เป้าหมาย (ผลผลิตของโครงการ)	งบประมาณและที่ผ่านมา					ตัวชี้วัด (KPI)	ผลที่คาดว่าจะได้รับ	หน่วยงานที่รับผิดชอบหลัก
				๒๕๖๑	๒๕๖๒	๒๕๖๓	๒๕๖๔	๒๕๖๕			
๗๐.	วางท่อระบายน้ำ	เพื่อให้มีทางระบายน้ำสำหรับทำการเกษตร	วางท่อระบายน้ำ ขนาด ๔๐ ซม. ระยะทาง ๘๐ เมตร พร้อมวางบ่อพักทุก ๑๐ เมตร ม.๖ ตำบลดอนกลอย พร้อมเทลีน	๘๐,๐๐๐	๘๐,๐๐๐	๘๐,๐๐๐	๘๐,๐๐๐	๘๐,๐๐๐	จำนวนท่อระบายน้ำ	มีทางระบายน้ำสำหรับทำการเกษตร	กองช่าง
๗๑	ขุดลอกลำเหมือง	เพื่อให้มีทางระบายน้ำสำหรับทำการเกษตร	ขุดลอกลำเหมืองระยะทาง ๑๕๐ เมตร พร้อมวางท่อขนาด ๔๐ ซม. จำนวน ๒ จุด จุดที่ ๑ จำนวน ๑๔ ท่อน จุดที่ ๒ จำนวน ๕๐ ท่อน ม.๖ ต.ดอนกลอย	๔๐,๐๐๐	๔๐,๐๐๐	๔๐,๐๐๐	๔๐,๐๐๐	๔๐,๐๐๐	จำนวนท่อระบายน้ำ	มีทางระบายน้ำสำหรับทำการเกษตร	กองช่าง
๗๒	ขุดลอกลำเหมือง	เพื่อให้มีทางระบายน้ำสำหรับทำการเกษตร	ในเขตองค์การบริหารส่วนตำบลหนองขาหย่าง	๖,๐๐๐,๐๐๐	๖,๐๐๐,๐๐๐	๖,๐๐๐,๐๐๐	๖,๐๐๐,๐๐๐	๖,๐๐๐,๐๐๐	ระยะทางในการ ขุดลอก	มีทางระบายน้ำสำหรับทำการเกษตร	กองช่าง/ อบจ.

ก. ยุทธศาสตร์จังหวัดที่ ๓ ส่งเสริมและพัฒนาคุณภาพชีวิต รวมถึงโครงการสร้างพื้นฐานทางกายภาพ และสังคม
ข. ยุทธศาสตร์การพัฒนาของ อปท. ในเขตจังหวัดอุทัยธานี ยุทธศาสตร์ที่ ๑ ยุทธศาสตร์การพัฒนาและปรับปรุงโครงสร้างพื้นฐาน
ยุทธศาสตร์การพัฒนา อปท. ที่ ๑ ด้านการพัฒนาโครงสร้างพื้นฐาน

- แผนงานการเกษตร

ที่	โครงการ	วัตถุประสงค์	เป้าหมาย (ผลผลิตของโครงการ)	งบประมาณและที่ผ่านมา					ตัวชี้วัด (KPI)	ผลที่คาดว่าจะได้รับ	หน่วยงานที่รับผิดชอบหลัก
				๒๕๖๑	๒๕๖๒	๒๕๖๓	๒๕๖๔	๒๕๖๕			
๗๓	วางท่อระบายน้ำ	เพื่อให้มีทางระบายน้ำสำหรับทำการเกษตร	วางท่อระบายน้ำ ม.๒ ตำบลหนองขาหย่าง ระยะทาง ๑๕ เมตร	๓๐,๐๐๐	๓๐,๐๐๐	๓๐,๐๐๐	๓๐,๐๐๐	๓๐,๐๐๐	จำนวนท่อระบายน้ำ	มีทางระบายน้ำสำหรับทำการเกษตร	กองช่าง
๗๔	ก่อสร้างฝ่ายชะลอน้ำ	เพื่อชะลอการไหลและลดความรุนแรงของกระแสน้ำ	ม.๖ ต.หนองขาหย่าง อ.หนองขาหย่าง จ.อุทัยธานี ขนากกว้าง ๘ เมตร	๕๐๐,๐๐๐	๕๐๐,๐๐๐	๕๐๐,๐๐๐	๕๐๐,๐๐๐	๕๐๐,๐๐๐	ประชาชนมีแหล่งน้ำทางการเกษตร	ประชาชนมีน้ำใช้เพื่อการเกษตรทั้งปี	กองช่าง
๗๕	วางท่อระบายน้ำ คสล.	เพื่อให้มีทางระบายสำหรับทำการเกษตร	-บริเวณนานายสุรพล รงค์ทอง หลังศูนย์เรียนรู้ด้านปศุสัตว์ ขนาด ๔๐ ซม. จำนวน ๖๐ ท่อน พร้อมบ่อพัก ๖ จุด -บริเวณนานายวินัย ไม้สนธิ ขนาด ๘๐ ซม. จำนวน ๑๐ ท่อน พร้อมบ่อพัก ๑ จุด -บริเวณบ้านนางภาวิณี ปานศิลา ขนาด ๔๐ ซม.จำนวน ๓ ท่อน ม.๖ ต.ดอนกลอย อ.หนองขาหย่าง จ. อุทัยธานี	๑๐๐,๐๐๐	๑๐๐,๐๐๐	๑๐๐,๐๐๐	๑๐๐,๐๐๐	๑๐๐,๐๐๐	ประชาชนมีแหล่งน้ำทางการเกษตร	ประชาชนมีน้ำใช้เพื่อการเกษตรทั้งปี	กองช่าง
๗๖	วางท่อระบายน้ำ คสล.	เพื่อให้มีทางระบายสำหรับทำการเกษตร	-บริเวณนานายนิล เก่งธัญกรรม ขนาด ๘๐ ซม. จำนวน ๖ ท่อน ม.๒ -เปลี่ยนท่อบริเวณนา นางบุญนำ ดวงแก้ว ขนาด ๘๐ ซ.ม. จำนวน ๑ ท่อน ต.ดอนกลอย อ.หนองขาหย่าง จ.อุทัยธานี	๖,๐๐๐	๖,๐๐๐	๖,๐๐๐	๖,๐๐๐	๖,๐๐๐	ประชาชนมีแหล่งน้ำทางการเกษตร	ประชาชนมีน้ำใช้เพื่อการเกษตรทั้งปี	กองช่าง

ก. ยุทธศาสตร์จังหวัดที่ ๓ ส่งเสริมและพัฒนาคุณภาพชีวิต รวมถึงโครงการสร้างพื้นฐานทางกายภาพ และสังคม
ข. ยุทธศาสตร์การพัฒนาของ อปท. ในเขตจังหวัดอุทัยธานี ยุทธศาสตร์ที่ ๑ ยุทธศาสตร์การพัฒนาและปรับปรุงโครงสร้างพื้นฐาน
ยุทธศาสตร์การพัฒนา อปท. ที่ ๑ ด้านการพัฒนาโครงสร้างพื้นฐาน

➢ แผนงานการเกษตร

ที่	โครงการ	วัตถุประสงค์	เป้าหมาย (ผลผลิตของโครงการ)	งบประมาณและที่ผ่านมา					ตัวชี้วัด (KPI)	ผลที่คาดว่าจะได้รับ	หน่วยงานที่รับผิดชอบหลัก
				๒๕๖๑	๒๕๖๒	๒๕๖๓	๒๕๖๔	๒๕๖๕			
๗๗.	วางท่อระบายน้ำ คสล.(เพิ่มเติม)	เพื่อให้มีทางระบายสำหรับทำการเกษตร	บริเวณฝายประชาอาสา ขนาด ๖๐ ซม. จำนวน ๓ ท่อน พร้อมปรับปรุงฝาย ม.๖ ต.ทุ่งพึ่ง อ.หนองขาหย่าง จ.อุทัยธานี	๑๐,๐๐๐	๑๐,๐๐๐	๑๐,๐๐๐	๑๐,๐๐๐	๑๐,๐๐๐	ประชาชนมีแหล่งน้ำทางการเกษตร	ประชาชนมีน้ำใช้เพื่อการเกษตรทั้งปี	กองช่าง
๗๘	วางท่อระบายน้ำ คสล.	เพื่อให้มีทางระบายสำหรับทำการเกษตร	บริเวณข้างบริษัท ยันม่า ระยะทาง ๕๐๐ เมตร ม.๒ ต.หนองขาหย่าง อ.หนองขาหย่าง จ.อุทัยธานี	๕๐๐,๐๐๐	๕๐๐,๐๐๐	๕๐๐,๐๐๐	๕๐๐,๐๐๐	๕๐๐,๐๐๐	ประชาชนมีแหล่งน้ำทางการเกษตร	ประชาชนมีน้ำใช้เพื่อการเกษตรทั้งปี	กองช่าง
๗๙.	โครงการกำจัดผักตบชวาและวัชพืช	เพื่อให้น้ำในคลองต่างๆอย่างสดวก	ในเขตพื้นที่ อบต.หนองขาหย่าง	๕,๐๐๐	๕,๐๐๐	๕,๐๐๐	๕,๐๐๐	๕,๐๐๐	ประชาชนสามารถเข้าถึงแหล่งน้ำทางการเกษตรได้อย่างสดวก	ประชาชนมีน้ำใช้เพื่อการเกษตรทั้งปี	สำนักปลัด
๘๐	โครงการรักษ์น้ำ รักษ์ป่า รักแผ่นดิน	เพื่อรักษาระบบนิเวศ ให้สมบูณณ์	ในเขตพื้นที่ อบต.หนองขาหย่าง	๕,๐๐๐	๕,๐๐๐	๕,๐๐๐	๕,๐๐๐	๕,๐๐๐	ประชาชนมีสุขภาพดีเพราะอยู่ในสิ่งแวดล้อมที่ดี	ระบบนิเวศอุดมสมบูรณ์	สำนักปลัด

ก. ยุทธศาสตร์จังหวัดที่ ๓ ส่งเสริมและพัฒนาคุณภาพชีวิต รวมถึงโครงการสร้างพื้นฐานทางกายภาพ และสังคม
ข. ยุทธศาสตร์การพัฒนาของ อปท. ในเขตจังหวัดอุทัยธานี ยุทธศาสตร์ที่ ๑ ยุทธศาสตร์การพัฒนาและปรับปรุงโครงสร้างพื้นฐาน
ยุทธศาสตร์การพัฒนา อปท. ที่ ๑ ด้านการพัฒนาโครงสร้างพื้นฐาน

➢ แผนงานการเกษตร

ที่	โครงการ	วัตถุประสงค์	เป้าหมาย (ผลผลิตของโครงการ)	งบประมาณและที่ผ่านมา					ตัวชี้วัด (KPI)	ผลที่คาดว่าจะได้รับ	หน่วยงานที่รับผิดชอบหลัก
				๒๕๖๑	๒๕๖๒	๒๕๖๓	๒๕๖๔	๒๕๖๕			
๘๑.	ก่อสร้างฝายชะลอน้ำ	เพื่อชะลอการไหลและลดความรุนแรงของกระแสน้ำ	บ้านเก้านิ้ว ม.๔ ต.ดอนกลอย อ.หนองขาหย่าง จ.อุทัยธานี	๒๐๐,๐๐๐	๒๐๐,๐๐๐	๒๐๐,๐๐๐	๒๐๐,๐๐๐	๒๐๐,๐๐๐	ประชาชนมีแหล่งน้ำทางการเกษตร	ประชาชนมีน้ำใช้เพื่อการเกษตรทั้งปี	กองช่าง
๘๒.	ขุดลอกลำเหมือง	-เพื่อให้มีทางระบายสำหรับทำการเกษตร -เพื่อแก้ปัญหาแก้ขความตื้นเขินลำเหมทือง -เพื่อแก้ปัญหาน้ำท่วม	บ้านหนองระแหงใต้ ม.๔ ถึง ม.๖ ต.หนองขาหย่าง อ.หนองขาหย่าง จ.อุทัยธานี	๕๐๐,๐๐๐	๕๐๐,๐๐๐	๕๐๐,๐๐๐	๕๐๐,๐๐๐	๕๐๐,๐๐๐	จำนวนประชาชนที่มีน้ำใช้เพื่อการเกษตร	-ประชาชนมีน้ำใช้ในการเกษตร -แก้ไขปัณหาความตื้นเขินของลำเหมือง -แก้ไขปัญหาน้ำท่วม	กองช่าง
๘๓.	ขุดลอกลำเหมือง	-เพื่อให้มีทางระบายสำหรับทำการเกษตร -เพื่อแก้ปัญหาแก้ขความตื้นเขินลำเหมทือง -เพื่อแก้ปัญหาน้ำท่วม	บ้านห้วยรอบ ม.๓ ถึง ม.๔ ต.หนองไผ่ อ.หนองขาหย่าง จ.อุทัยธานี	๕๐๐,๐๐๐	๕๐๐,๐๐๐	๕๐๐,๐๐๐	๕๐๐,๐๐๐	๕๐๐,๐๐๐	จำนวนประชาชนที่มีน้ำใช้เพื่อการเกษตร	-ประชาชนมีน้ำใช้ในการเกษตร -แก้ไขปัณหาความตื้นเขินของลำเหมือง -แก้ไขปัญหาน้ำท่วม	กองช่าง

ก. ยุทธศาสตร์จังหวัดที่ ๓ ส่งเสริมและพัฒนาคุณภาพชีวิต รวมถึงโครงการสร้างพื้นฐานทางกายภาพ และสังคม
ข. ยุทธศาสตร์การพัฒนาของ อปท. ในเขตจังหวัดอุทัยธานี ยุทธศาสตร์ที่ ๑ ยุทธศาสตร์การพัฒนาและปรับปรุงโครงสร้างพื้นฐาน
ยุทธศาสตร์การพัฒนา อปท. ที่ ๑ ด้านการพัฒนาโครงสร้างพื้นฐาน

➢ แผนงานการเกษตร

ที่	โครงการ	วัตถุประสงค์	เป้าหมาย (ผลผลิตของโครงการ)	งบประมาณและที่ผ่านมา					ตัวชี้วัด (KPI)	ผลที่คาดว่าจะได้รับ	หน่วยงานที่รับผิดชอบหลัก
				๒๕๖๑	๒๕๖๒	๒๕๖๓	๒๕๖๔	๒๕๖๕			
๘๔.	ขุดลอกลำเหมือง	-เพื่อให้มีทางระบายสำหรับทำการเกษตร -เพื่อแก้ปัญหาแก้ขความตื้นเขินลำเหมทือง -เพื่อแก้ปัญหาน้ำท่วม	บ้านทัพทราย จากวัดทัพทราย ม.๗ ต.ทุ่งพึ่ง ถึง ม.๔ ต.ทุ่งพึ่ง อ.หนองขาหย่าง จ.อุทัยธานี	๕๐๐,๐๐๐	๕๐๐,๐๐๐	๕๐๐,๐๐๐	๕๐๐,๐๐๐	๕๐๐,๐๐๐	จำนวนประชาชนที่มีน้ำใช้เพื่อการเกษตร	-ประชาชนมีน้ำใช้ในการเกษตร -แก้ไขปัญหาความตื้นเขินของลำเหมือง -แก้ไขปัญหาน้ำท่วม	กองช่าง
๘๕	ขุดลอกลำเหมือง	-เพื่อให้มีทางระบายสำหรับทำการเกษตร -เพื่อแก้ปัญหาแก้ไขความตื้นเขินลำเหมือง -เพื่อแก้ปัญหาน้ำท่วม	ขุดลอกเหมืองภายในหมู่บ้าน **ม.๑ ต.หนองขาหย่าง**			๒๐๐,๐๐๐	๒๐๐,๐๐๐	๒๐๐,๐๐๐	จำนวนประชาชนที่มีน้ำใช้เพื่อการเกษตร	-ประชาชนมีน้ำใช้ในการเกษตร -แก้ไขปัญหาความตื้นเขินของลำเหมือง -แก้ไขปัญหาน้ำท่วม	กองช่าง
๘๕	ขุดลอกลำห้วย	-เพื่อให้มีทางระบายสำหรับทำการเกษตร -เพื่อแก้ปัญหาแก้ไขความตื้นเขินลำห้วย -เพื่อแก้ปัญหาน้ำท่วม	ขุดลอกลำห้วยคลองโพ ระยะทาง ๒ ก.ม. **ม.๑ ต.หนองขาหย่าง**			๒๐๐,๐๐๐	๒๐๐,๐๐๐	๒๐๐,๐๐๐	จำนวนประชาชนที่มีน้ำใช้เพื่อการเกษตร	-ประชาชนมีน้ำใช้ในการเกษตร -แก้ไขปัญหาความตื้นเขินของลำห้วย -แก้ไขปัญหาน้ำท่วม	กองช่าง

ก. ยุทธศาสตร์จังหวัดที่ ๓ ส่งเสริมและพัฒนาคุณภาพชีวิต รวมถึงโครงการสร้างพื้นฐานทางกายภาพ และสังคม
ข. ยุทธศาสตร์การพัฒนาของ อปท. ในเขตจังหวัดอุทัยธานี ยุทธศาสตร์ที่ ๑ ยุทธศาสตร์การพัฒนาและปรับปรุงโครงสร้างพื้นฐาน
ยุทธศาสตร์การพัฒนา อปท. ที่ ๑ ด้านการพัฒนาโครงสร้างพื้นฐาน

➢ แผนงานการเกษตร

ที่	โครงการ	วัตถุประสงค์	เป้าหมาย (ผลผลิตของโครงการ)	งบประมาณและที่ผ่านมา					ตัวชี้วัด (KPI)	ผลที่คาดว่าจะได้รับ	หน่วยงานที่รับผิดชอบหลัก
				๒๕๖๑	๒๕๖๒	๒๕๖๓	๒๕๖๔	๒๕๖๕			
๘๖	วางท่อระบายน้ำ คสล.	เพื่อให้มีทางระบายสำหรับทำการเกษตร	วางท่อระบายน้ำ รอบหมู่บ้านหนองพลวง **ม.๒ ต.หนองขาหย่าง**			๕๐๐,๐๐๐	๕๐๐,๐๐๐	๕๐๐,๐๐๐	ประชาชนมีแหล่งน้ำทางการเกษตร	ประชาชนมีน้ำใช้เพื่อการเกษตรทั้งปี	กองช่าง
๘๗	วางท่อระบายน้ำ คสล.	เพื่อให้มีทางระบายสำหรับทำการเกษตร	วางท่อระบายน้ำ จากบ้านพักครู ถึงภนนสาย ๓๓๓ **ม.๒ ต.หนองขาหย่าง**			๒๐๐,๐๐๐	๒๐๐,๐๐๐	๒๐๐,๐๐๐	ประชาชนมีแหล่งน้ำทางการเกษตร	ประชาชนมีน้ำใช้เพื่อการเกษตรทั้งปี	กองช่าง
๘๘	ขุดลอกลำเหมือง	-เพื่อให้มีทางระบายสำหรับทำการเกษตร -เพื่อแก้ปัญหาแก้ไขความตื้นเขินลำเหมือง -เพื่อแก้ปัญหาน้ำท่วม	ขุดลอกเหมืองแยกจากคลองหวี **ม.๓ ต.หนองขาหย่าง**			๒๐๐,๐๐๐	๒๐๐,๐๐๐	๒๐๐,๐๐๐	จำนวนประชาชนที่มีน้ำใช้เพื่อการเกษตร	-ประชาชนมีน้ำใช้ในการเกษตร -แก้ไขปัญหาความตื้นเขินของลำเหมือง -แก้ไขปัญหาน้ำท่วม	กองช่าง

ก. ยุทธศาสตร์จังหวัดที่ ๓ ส่งเสริมและพัฒนาคุณภาพชีวิต รวมถึงโครงการสร้างพื้นฐานทางกายภาพ และสังคม
ข. ยุทธศาสตร์การพัฒนาของ อปท. ในเขตจังหวัดอุทัยธานี ยุทธศาสตร์ที่ ๑ ยุทธศาสตร์การพัฒนาและปรับปรุงโครงสร้างพื้นฐาน
ยุทธศาสตร์การพัฒนา อปท. ที่ ๑ ด้านการพัฒนาโครงสร้างพื้นฐาน

➢ แผนงานการเกษตร

ที่	โครงการ	วัตถุประสงค์	เป้าหมาย (ผลผลิตของโครงการ)	งบประมาณและที่ผ่านมา					ตัวชี้วัด (KPI)	ผลที่คาดว่าจะได้รับ	หน่วยงานที่รับผิดชอบหลัก
				๒๕๖๑	๒๕๖๒	๒๕๖๓	๒๕๖๔	๒๕๖๕			
๘๙	ท่อลอดอุโมงค์เหลี่ยม	เพื่อให้มีทางระบายน้ำสำหรับทำการเกษตร	วางท่อลอดอุโมงค์เหลี่ยม ในหมู่บ้าน **ม.๔ ต.หนองขาหย่าง**			๑๐๐,๐๐๐	๑๐๐,๐๐๐	๑๐๐,๐๐๐	จำนวนท่อหลอดเหลี่ยม	มีทางระบายน้ำสำหรับทำการเกษตร	กองช่าง
๙๐.	ก่อสร้างฝายน้ำล้น	เพื่อชะลอการไหลและลดความรุนแรงของกระแสน้ำ	ทำฝายน้ำล้นน้ำที่หมู่ ๕ ต่อ หมู่ ๖ ลำเหมืองศรีมงคล **ม.๖ ต.หนองขาหย่าง**			๒๐๐,๐๐๐	๒๐๐,๐๐๐	๒๐๐,๐๐๐	ประชาชนมีแหล่งน้ำทางการเกษตร	ประชาชนมีน้ำใช้เพื่อการเกษตรทั้งปี	กองช่าง
๙๑	ขุดลอกลำเหมือง	-เพื่อให้มีทางระบายสำหรับทำการเกษตร -เพื่อแก้ปัญหาแก้ไขความตื้นเขินลำเหมือง -เพื่อแก้ปัญหาน้ำท่วม	ขุดลอกเหมืองทุกเส้นในหมู่บ้าน **ม.๖ ต.หนองขาหย่าง**			๒๐๐,๐๐๐	๒๐๐,๐๐๐	๒๐๐,๐๐๐	จำนวนประชาชนที่มีน้ำใช้เพื่อการเกษตร	-ประชาชนมีน้ำใช้ในการเกษตร -แก้ไขปัญหาความตื้นเขินของลำเหมือง -แก้ไขปัญหาน้ำท่วม	กองช่าง

ก. ยุทธศาสตร์จังหวัดที่ ๓ ส่งเสริมและพัฒนาคุณภาพชีวิต รวมถึงโครงการสร้างพื้นฐานทางกายภาพ และสังคม
ข. ยุทธศาสตร์การพัฒนาของ อปท. ในเขตจังหวัดอุทัยธานี ยุทธศาสตร์ที่ ๑ ยุทธศาสตร์การพัฒนาและปรับปรุงโครงสร้างพื้นฐาน
ยุทธศาสตร์การพัฒนา อปท. ที่ ๑ ด้านการพัฒนาโครงสร้างพื้นฐาน

➢ แผนงานการเกษตร

ที่	โครงการ	วัตถุประสงค์	เป้าหมาย (ผลผลิตของโครงการ)	งบประมาณและที่ผ่านมา					ตัวชี้วัด (KPI)	ผลที่คาดว่าจะได้รับ	หน่วยงานที่รับผิดชอบหลัก
				๒๕๖๑	๒๕๖๒	๒๕๖๓	๒๕๖๔	๒๕๖๕			
๙๒.	ก่อสร้างผนังกั้นน้ำ	เพื่อชะลอการไหลและลดความรุนแรงของกระแสน้ำ	ทำผนังชะลอน้ำ **ม.๖ ต.หนองขาหย่าง**			๒๐๐,๐๐๐	๒๐๐,๐๐๐	๒๐๐,๐๐๐	ประชาชนมีแหล่งน้ำทางการเกษตร	ประชาชนมีน้ำใช้เพื่อการเกษตรทั้งปี	กองช่าง
๙๓.	ก่อสร้างฝายชะลอน้ำ	เพื่อชะลอการไหลและลดความรุนแรงของกระแสน้ำ	ทำฝายชะลอน้ำที่หมู่ ๖ ลำเหมืองศรีมงคล **ม.๖ ต.หนองขาหย่าง**			๒๐๐,๐๐๐	๒๐๐,๐๐๐	๒๐๐,๐๐๐	ประชาชนมีแหล่งน้ำทางการเกษตร	ประชาชนมีน้ำใช้เพื่อการเกษตรทั้งปี	กองช่าง
๙๔	ขุดลอกสระน้ำสาธารณะ	เพื่อให้ประชาชนมีน้ำใช้เพื่อการอุปโภคบริโภคและการเกษตร	ขุดลอกสระสาธารณะภายในหมู่บ้าน **ม.๖ ต.หนองขาหย่าง**			๑๐๐,๐๐๐	๑๐๐,๐๐๐	**๑๐๐,๐๐๐**	จำนวนประชาชนที่มีแหล่งน้ำเพื่อการอุปโภคบริโภค	ประชาชนมีน้ำใช้เพื่อการอุปโภคบริโภคและการเกษตร	กองช่าง

ก. ยุทธศาสตร์จังหวัดที่ ๓ ส่งเสริมและพัฒนาคุณภาพชีวิต รวมถึงโครงการสร้างพื้นฐานทางกายภาพ และสังคม
ข. ยุทธศาสตร์การพัฒนาของ อปท. ในเขตจังหวัดอุทัยธานี ยุทธศาสตร์ที่ ๑ ยุทธศาสตร์การพัฒนาและปรับปรุงโครงสร้างพื้นฐาน
ยุทธศาสตร์การพัฒนา อปท. ที่ ๑ ด้านการพัฒนาโครงสร้างพื้นฐาน

- แผนงานการเกษตร

ที่	โครงการ	วัตถุประสงค์	เป้าหมาย (ผลผลิตของโครงการ)	งบประมาณและที่ผ่านมา					ตัวชี้วัด (KPI)	ผลที่คาดว่าจะได้รับ	หน่วยงานที่รับผิดชอบหลัก
				๒๕๖๑	๒๕๖๒	๒๕๖๓	๒๕๖๔	๒๕๖๕			
๙๕	ก่อสร้างฝายชะลอน้ำ	เพื่อชะลอการไหลและลดความรุนแรงของกระแสน้ำ	ทำฝายชะลอน้ำ บ้าน น.ส.ทองคำ เจริญผล **ม.๗ ต.หนองขาหย่าง**			๒๐๐,๐๐๐	๒๐๐,๐๐๐	๒๐๐,๐๐๐	ประชาชนมีแหล่งน้ำทางการเกษตร	ประชาชนมีน้ำใช้เพื่อการเกษตรทั้งปี	กองช่าง
๙๖	ขุดลอกสระน้ำสาธารณะ	เพื่อให้ประชาชนมีน้ำใช้เพื่อการอุปโภคบริโภคและการเกษตร	ขุดลอกสระสาธารณะภายในหมู่ กว้าง ๖๓ เมตร ยาว ๖๓ เมตร ลึก ๓.๕เมตร **ม.๘ ต.หนองขาหย่าง**			๑๐๐,๐๐๐	๑๐๐,๐๐๐	**๑๐๐,๐๐๐**	จำนวนประชาชนที่มีแหล่งน้ำเพื่อการอุปโภคบริโภค	ประชาชนมีน้ำใช้เพื่อการอุปโภคบริโภคและการเกษตร	กองช่าง
๙๗	ขุดลอกลำเหมือง	-เพื่อให้มีทางระบายสำหรับทำการเกษตร -เพื่อแก้ปัญหาแก้ไขความตื้นเขินลำเหมือง -เพื่อแก้ปัญหาน้ำท่วม	ขุดลอกเหมืองภายในหมู่บ้าน **ม.๒ ต.ดอนกลอย**			๒๐๐,๐๐๐	๒๐๐,๐๐๐	๒๐๐,๐๐๐	จำนวนประชาชนที่มีน้ำใช้เพื่อการเกษตร	-ประชาชนมีน้ำใช้ในการเกษตร -แก้ไขปัญหาความตื้นเขินของลำเหมือง -แก้ไขปัญหาน้ำท่วม	กองช่าง

ก. ยุทธศาสตร์จังหวัดที่ ๓ ส่งเสริมและพัฒนาคุณภาพชีวิต รวมถึงโครงการสร้างพื้นฐานทางกายภาพ และสังคม
ข. ยุทธศาสตร์การพัฒนาของ อปท. ในเขตจังหวัดอุทัยธานี ยุทธศาสตร์ที่ ๑ ยุทธศาสตร์การพัฒนาและปรับปรุงโครงสร้างพื้นฐาน
ยุทธศาสตร์การพัฒนา อปท. ที่ ๑ ด้านการพัฒนาโครงสร้างพื้นฐาน

- แผนงานการเกษตร

ที่	โครงการ	วัตถุประสงค์	เป้าหมาย (ผลผลิตของโครงการ)	งบประมาณและที่ผ่านมา					ตัวชี้วัด (KPI)	ผลที่คาดว่าจะได้รับ	หน่วยงานที่รับผิดชอบหลัก
				๒๕๖๑	๒๕๖๒	๒๕๖๓	๒๕๖๔	๒๕๖๕			
๙๘	ขุดลอกสระน้ำสาธารณะ	เพื่อให้ประชาชนมีน้ำใช้เพื่อการอุปโภคบริโภคและการเกษตร	ขุดลอกสระสาธารณะภายในหมู่ **ม.๒ ต.ดอนกลอย**			๑๐๐,๐๐๐	๑๐๐,๐๐๐	**๑๐๐,๐๐๐**	จำนวนประชาชนที่มีแหล่งน้ำเพื่อการอุปโภคบริโภค	ประชาชนมีน้ำใช้เพื่อการอุปโภคบริโภคและการเกษตร	กองช่าง
๙๘	ขุดลอกสระน้ำสาธารณะ	เพื่อให้ประชาชนมีน้ำใช้เพื่อการอุปโภคบริโภคและการเกษตร	ขุดลอกสระสาธารณะภายในหมู่ **ม.๓ ต.ดอนกลอย**			๑๐๐,๐๐๐	๑๐๐,๐๐๐	**๑๐๐,๐๐๐**	จำนวนประชาชนที่มีแหล่งน้ำเพื่อการอุปโภคบริโภค	ประชาชนมีน้ำใช้เพื่อการอุปโภคบริโภคและการเกษตร	กองช่าง
๑๐๐	ขุดลอกสระน้ำสาธารณะ	เพื่อให้ประชาชนมีน้ำใช้เพื่อการอุปโภคบริโภคและการเกษตร	ขุดลอกสระสาธารณะภายในหมู่ **ม.๕ ต.ดอนกลอย**			๑๐๐,๐๐๐	๑๐๐,๐๐๐	**๑๐๐,๐๐๐**	จำนวนประชาชนที่มีแหล่งน้ำเพื่อการอุปโภคบริโภค	ประชาชนมีน้ำใช้เพื่อการอุปโภคบริโภคและการเกษตร	กองช่าง
๑๐๑	ท่อลอดอุโมงค์เหลี่ยม	เพื่อให้มีทางระบายน้ำสำหรับทำการเกษตร	วางท่อลอดอุโมงค์เหลี่ยม -นานางมนทิรา อัมรนันท์ -นานายบุญยืน **ม.๕ ต.ดอนกลอย**			๑๐๐,๐๐๐	๑๐๐,๐๐๐	๑๐๐,๐๐๐	จำนวนท่อหลอดเหลี่ยม	มีทางระบายน้ำสำหรับทำการเกษตร	กองช่าง

ก. ยุทธศาสตร์จังหวัดที่ ๓ ส่งเสริมและพัฒนาคุณภาพชีวิต รวมถึงโครงการสร้างพื้นฐานทางกายภาพ และสังคม
ข. ยุทธศาสตร์การพัฒนาของ อปท. ในเขตจังหวัดอุทัยธานี ยุทธศาสตร์ที่ ๑ ยุทธศาสตร์การพัฒนาและปรับปรุงโครงสร้างพื้นฐาน
ยุทธศาสตร์การพัฒนา อปท. ที่ ๑ ด้านการพัฒนาโครงสร้างพื้นฐาน

➢ แผนงานการเกษตร

ที่	โครงการ	วัตถุประสงค์	เป้าหมาย (ผลผลิตของโครงการ)	งบประมาณและที่ผ่านมา					ตัวชี้วัด (KPI)	ผลที่คาดว่าจะได้รับ	หน่วยงานที่รับผิดชอบหลัก
				๒๕๖๑	๒๕๖๒	๒๕๖๓	๒๕๖๔	๒๕๖๕			
๑๐๒	ปรับปรุงขุดลอกสระน้ำสาธารณะ	เพื่อให้ประชาชนมีน้ำใช้เพื่อการอุปโภคบริโภคและการเกษตร	ปรับปรุงขุดลอกสระสาธารณะหน้าวัดดอนกลอย **ม.๕ ต.ดอนกลอย**			๑๐๐,๐๐๐	๑๐๐,๐๐๐	**๑๐๐,๐๐๐**	จำนวนประชาชนที่มีแหล่งน้ำเพื่อการอุปโภคบริโภค	ประชาชนมีน้ำใช้เพื่อการอุปโภคบริโภคและการเกษตร	กองช่าง
๑๐๓	วางท่อระบายน้ำ	เพื่อให้มีทางระบายน้ำสำหรับทำการเกษตร	วางท่อระบายน้ำ วางท่อ ๔๐ ซม. จำนวน ๖๐ ท่อน จากบ้านนายนิพล รงคีทอง ถึงบ้านนางมาเรียม รงค์ทอง **ม. ๖ ต.ดอนกลอย**			๕๐,๐๐๐	๕๐,๐๐๐	๕๐,๐๐๐	จำนวนท่อระบายน้ำ	มีทางระบายน้ำสำหรับทำการเกษตร	กองช่าง
๑๐๔	ขุดลอกลำเหมือง	-เพื่อให้มีทางระบายสำหรับทำการเกษตร -เพื่อแก้ปัญหาแก้ไขความตื้นเขินลำเหมือง -เพื่อแก้ปัญหาน้ำท่วม	ขุดลอกเหมืองขนาดเล็ก จากฝายเดื่อถึง วัดดอนกลอย **ม.๖ ต.ดอนกลอย**			๒๐๐,๐๐๐	๒๐๐,๐๐๐	๒๐๐,๐๐๐	จำนวนประชาชนที่มีน้ำใช้เพื่อการเกษตร	-ประชาชนมีน้ำใช้ในการเกษตร -แก้ไขปัญหาความตื้นเขินของลำเหมือง -แก้ไขปัญหาน้ำท่วม	กองช่าง
๑๐๕	ขุดลอกลำเหมือง	-เพื่อให้มีทางระบายสำหรับทำการเกษตร -เพื่อแก้ปัญหาแก้ไขความตื้นเขินลำเหมือง -เพื่อแก้ปัญหาน้ำท่วม	ขุดลอกเหมืองคลองโพ **ม.๖ ต.ดอนกลอย**			๒๐๐,๐๐๐	๒๐๐,๐๐๐	๒๐๐,๐๐๐	จำนวนประชาชนที่มีน้ำใช้เพื่อการเกษตร	-ประชาชนมีน้ำใช้ในการเกษตร -แก้ไขปัญหาความตื้นเขินของลำเหมือง -แก้ไขปัญหาน้ำท่วม	กองช่าง

ก. ยุทธศาสตร์จังหวัดที่ ๓ ส่งเสริมและพัฒนาคุณภาพชีวิต รวมถึงโครงการสร้างพื้นฐานทางกายภาพ และสังคม
ข. ยุทธศาสตร์การพัฒนาของ อปท. ในเขตจังหวัดอุทัยธานี ยุทธศาสตร์ที่ ๑ ยุทธศาสตร์การพัฒนาและปรับปรุงโครงสร้างพื้นฐาน
ยุทธศาสตร์การพัฒนา อปท. ที่ ๑ ด้านการพัฒนาโครงสร้างพื้นฐาน

➢ แผนงานการเกษตร

ที่	โครงการ	วัตถุประสงค์	เป้าหมาย (ผลผลิตของโครงการ)	งบประมาณและที่ผ่านมา					ตัวชี้วัด (KPI)	ผลที่คาดว่าจะได้รับ	หน่วยงานที่รับผิดชอบหลัก
				๒๕๖๑	๒๕๖๒	๒๕๖๓	๒๕๖๔	๒๕๖๕			
๑๐๖	ขุดลอกลำเหมือง	-เพื่อให้มีทางระบายสำหรับทำการเกษตร -เพื่อแก้ปัญหาแก้ไขความตื้นเขินลำเหมือง -เพื่อแก้ปัญหาน้ำท่วม	ขุดลอกเหมืองห้วยหัก คลองตาเงิน **ม.๖ ต.ดอนกลอย**			๒๐๐,๐๐๐	๒๐๐,๐๐๐	๒๐๐,๐๐๐	จำนวนประชาชนที่มีน้ำใช้เพื่อการเกษตร	-ประชาชนมีน้ำใช้ในการเกษตร -แก้ไขปัญหาความตื้นเขินของลำเหมือง -แก้ไขปัญหาน้ำท่วม	กองช่าง
๑๐๗	ก่อสร้างฝายชะลอน้ำ	เพื่อชะลอการไหลและลดความรุนแรงของกระแสน้ำ	ทำฝายชะลอน้ำ บริเวณนานายจำรูญ โพธิพรรส **ม.๖ ต.ทุ่งพึ่ง**			๒๐๐,๐๐๐	๒๐๐,๐๐๐	๒๐๐,๐๐๐	ประชาชนมีแหล่งน้ำทางการเกษตร	ประชาชนมีน้ำใช้เพื่อการเกษตรทั้งปี	กองช่าง
๑๐๘	ก่อสร้างฝายชะลอน้ำ	เพื่อชะลอการไหลและลดความรุนแรงของกระแสน้ำ	ทำฝายชะลอน้ำ ระหว่างนางวาสนา พันธ์นาค กับนางอารี ภัคดี ลำเหมืองหนองไผ่ **ม.๑ ต.ห้วยรอบ**			๒๐๐,๐๐๐	๒๐๐,๐๐๐	๒๐๐,๐๐๐	ประชาชนมีแหล่งน้ำทางการเกษตร	ประชาชนมีน้ำใช้เพื่อการเกษตรทั้งปี	กองช่าง
๑๐๙	ท่อลอดอุโมงค์เหลี่ยม	เพื่อให้มีทางระบายน้ำสำหรับทำการเกษตร	ก่อสร้างท่อเหลี่ยม คสล. ทางเข้าวัดห้วยรอบ กว้าง ๑.๕ เมตร ยาว ๘ เมตร จำนวน ๔ ช่อง **ม.๒ ต.ห้วยรอบ**			๒๐๐,๐๐๐	๒๐๐,๐๐๐	๒๐๐,๐๐๐	จำนวนท่อหลอดเหลี่ยม	มีทางระบายน้ำสำหรับทำการเกษตร	กองช่าง
๑๑๐	ท่อลอดอุโมงค์เหลี่ยม	เพื่อให้มีทางระบายน้ำสำหรับทำการเกษตร	ก่อสร้างท่อเหลี่ยม คสล. บริเวรนานายประทีป วงษ์นุ่ม กว้าง ๖ เมตร ยาว ๑๐ เมตร สูง ๑.๕ เมตร **ม.๓ ต.ห้วยรอบ**			๒๐๐,๐๐๐	๒๐๐,๐๐๐	๒๐๐,๐๐๐	จำนวนท่อหลอดเหลี่ยม	มีทางระบายน้ำสำหรับทำการเกษตร	กองช่าง

ก. ยุทธศาสตร์จังหวัดที่ ๓ ส่งเสริมและพัฒนาคุณภาพชีวิต รวมถึงโครงการสร้างพื้นฐานทางกายภาพ และสังคม
ข. ยุทธศาสตร์การพัฒนาของ อปท. ในเขตจังหวัดอุทัยธานี ยุทธศาสตร์ที่ ๑ ยุทธศาสตร์การพัฒนาและปรับปรุงโครงสร้างพื้นฐาน
ยุทธศาสตร์การพัฒนา อปท. ที่ ๑ ด้านการพัฒนาโครงสร้างพื้นฐาน

➢ แผนงานการเกษตร

ที่	โครงการ	วัตถุประสงค์	เป้าหมาย (ผลผลิตของโครงการ)	งบประมาณและที่ผ่านมา					ตัวชี้วัด (KPI)	ผลที่คาดว่าจะได้รับ	หน่วยงานที่รับผิดชอบหลัก
				๒๕๖๑	๒๕๖๒	๒๕๖๓	๒๕๖๔	๒๕๖๕			
๑๑๑	ก่อสร้างฝายชะลอน้ำ	เพื่อชะลอการไหลและลดความรุนแรงของกระแสน้ำ	ทำฝายชะลอน้ำ บริเวณนานายธีรพงษ์ **สุดชีแสง** **ม.๖ ต.ทุ่งพึ่ง**			๒๐๐,๐๐๐	๒๐๐,๐๐๐	๒๐๐,๐๐๐	ประชาชนมีแหล่งน้ำทางการเกษตร	ประชาชนมีน้ำใช้เพื่อการเกษตรทั้งปี	กองช่าง
๑๑๒.	วางท่อระบายน้ำ คสล.(เพิ่มเติม)	เพื่อให้มีทางระบายสำหรับทำการเกษตร	-บริเวณ นานายสมบุญ ทองทุ่งโป่ง ท่อ๑๐๐ ซ.ม. จำนวน ๖ท่อน -บริเวณ นานายสวง จูงวงศ์สุข ท่อ๑๐๐ ซ.ม. จำนวน ๖ท่อน ม.๒ ต.ทุ่งพึ่ง			๒๐,๐๐๐	๒๐,๐๐๐	๒๐,๐๐๐	ประชาชนมีแหล่งน้ำทางการเกษตร	ประชาชนมีน้ำใช้เพื่อการเกษตรทั้งปี	กองช่าง
๑๑๓	ขุดสระน้ำสาธารณะ	เพื่อให้ประชาชนมีน้ำใช้เพื่อการอุปโภคบริโภคและการเกษตร	ขุดสระสาธารณะภายในหมู่ **ม.๓ ต.หนองขาหย่าง**			๕,๐๐๐,๐๐๐	๕,๐๐๐,๐๐๐	๕,๐๐๐,๐๐๐	จำนวนประชาชนที่มีแหล่งน้ำเพื่อการอุปโภคบริโภค	ประชาชนมีน้ำใช้เพื่อการอุปโภคบริโภคและการเกษตร	กองช่าง
๑๑๔	ขุดสระน้ำสาธารณะ	เพื่อให้ประชาชนมีน้ำใช้เพื่อการอุปโภคบริโภคและการเกษตร	ขุดสระสาธารณะภายในหมู่ **ม.๕ ต.หนองขาหย่าง**			๕,๐๐๐,๐๐๐	๕,๐๐๐,๐๐๐	๕,๐๐๐,๐๐๐	จำนวนประชาชนที่มีแหล่งน้ำเพื่อการอุปโภคบริโภค	ประชาชนมีน้ำใช้เพื่อการอุปโภคบริโภคและการเกษตร	กองช่าง

แบบ ผ. ๐๒

รายละเอียดโครงการพัฒนา
แผนพัฒนาท้องถิ่นห้าปี (พ.ศ. ๒๕๖๑ – ๒๕๖๕)
สำหรับองค์กรปกส่วนท้องถิ่นดำเนินการ
องค์การบริหารส่วนตำบลหนองขาหย่าง

ก. ยุทธศาสตร์จังหวัดที่ ๓ ส่งเสริมและพัฒนาคุณภาพชีวิต รวมถึงโครงการสร้างพื้นฐานทางกายภาพ และสังคม
ข. ยุทธศาสตร์การพัฒนาของ อปท. ในเขตจังหวัดอุทัยธานี ยุทธศาสตร์ที่ ๑ ยุทธศาสตร์การพัฒนาและปรับปรุงโครงสร้างพื้นฐาน
ยุทธศาสตร์การพัฒนา อปท. ที่ ๑ ด้านการพัฒนาโครงสร้างพื้นฐาน
➢แผนงานอุตสาหกรรมและโยธา ๒

ที่	โครงการ	วัตถุประสงค์	เป้าหมาย (ผลผลิตของโครงการ)	งบประมาณและที่ผ่านมา					ตัวชี้วัด (KPI)	ผลที่คาดว่าจะได้รับ	หน่วยงานที่รับผิดชอบหลัก
				๒๕๖๑	๒๕๖๒	๒๕๖๓	๒๕๖๔	๒๕๖๕			
๑	ขยายเขตประปาภูมิภาค	เพื่อให้ประชาชนมีน้ำใช้เพื่อการอุปโภค บริโภค	ขยายเขตประปาภูมิภาค ระยะทางประมาณ ๒๕๐๐ เมตร จากบ้านเลขที่ ๓๘/๑ ถึง ๑๙/๑ จากบ้านเลขที่ ๒๘ ถึง ๓๖ **ม.๑ ต.หนองขาหย่าง**	๑,๐๐๐,๐๐๐	๑,๐๐๐,๐๐๐	๑,๐๐๐,๐๐๐	๑,๐๐๐,๐๐๐	๑,๐๐๐,๐๐๐	ระยะทางที่ทำการขยายเขตประปา	ประชาชนมีน้ำใช้ในการอุปโภค บริโภค	กองช่าง
๒	ขยายเขตประปาภูมิภาค	เพื่อให้ประชาชนมีน้ำใช้เพื่อการอุปโภค บริโภค	ขยายเขตประปาภูมิภาค จากหมู่ที่ ๑ ถึงบ้านเลขที่ ๑๓๐/๑ ม.๒ ต.หนองขาหย่าง	๕๐๐,๐๐๐	๕๐๐,๐๐๐	๕๐๐,๐๐๐	๕๐๐,๐๐๐	๕๐๐,๐๐๐	ระยะทางที่ทำการขยายเขตประปา	ประชาชนมีน้ำใช้ในการอุปโภค บริโภค	กองช่าง
๓	ขยายเขตประปาภูมิภาค	เพื่อให้ประชาชนมีน้ำใช้เพื่อการอุปโภค บริโภค	ขยายเขตประปาภูมิภาค ๓ จุด **จุดที่ ๑** แยกบ้านเลขที่ ๔๕ ถึงบ้านเลขที่ ๕ **จุดที่ ๒** ตั้งแต่บ้านเลขที่ ๓ ถึงบ้านนางอ้อยทิพย์ และแยกถึงบ้านเลขที่ ๒๖/๑ **จุดที่ ๓** ทางแยกข้างโรงพยาบาลถึงบ้านเลขที่ ๑๑ **หมู่ ๕ ต.หนองขาหย่าง**	๕๐๐,๐๐๐	๕๐๐,๐๐๐	๕๐๐,๐๐๐	๕๐๐,๐๐๐	๕๐๐,๐๐๐	ระยะทางที่ทำการขยายเขตประปา	ประชาชนมีน้ำใช้ในการอุปโภค บริโภค	กองช่าง
๔	ขยายเขตประปาภูมิภาค	เพื่อให้ประชาชนมีน้ำใช้เพื่อการอุปโภค บริโภค	ขยายเขตประปาภูมิภาค บริเวณนานายพา พันธุ์เขียน ถึงบ้าน นางสมพิศ วรโพธิ์ ระยะทาง ๓๐๐ เมตร **ม.๑ ต.ห้วยรอบ**	๒๐๐,๐๐๐	๒๐๐,๐๐๐	๒๐๐,๐๐๐	๒๐๐,๐๐๐		ระยะทางที่ทำการขยายเขตประปา	ประชาชนมีน้ำใช้ในการอุปโภค บริโภค	กองช่าง

ก. ยุทธศาสตร์จังหวัดที่ ๓ ส่งเสริมและพัฒนาคุณภาพชีวิต รวมถึงโครงการสร้างพื้นฐานทางกายภาพ และสังคม
ข. ยุทธศาสตร์การพัฒนาของ อปท. ในเขตจังหวัดอุทัยธานี ยุทธศาสตร์ที่ ๑ ยุทธศาสตร์การพัฒนาและปรับปรุงโครงสร้างพื้นฐาน
ยุทธศาสตร์การพัฒนา อปท. ที่ ๑ ด้านการพัฒนาโครงสร้างพื้นฐาน

➢แผนงานอุตสาหกรรมและโยธา ๒

ที่	โครงการ	วัตถุประสงค์	เป้าหมาย (ผลผลิตของโครงการ)	งบประมาณและที่ผ่านมา					ตัวชี้วัด (KPI)	ผลที่คาดว่าจะได้รับ	หน่วยงานที่รับผิดชอบหลัก
				๒๕๖๑	๒๕๖๒	๒๕๖๓	๒๕๖๔	๒๕๖๕			
๕	ขยายเขตประปาภูมิภาค	เพื่อให้ประชาชนมีน้ำใช้เพื่อการอุปโภค บริโภค	ขยายเขตประปาภูมิภาค บริเวณบ้านนายบุญมั่น เตมินันท์ –บ้านนางอำนวย ใยบัว ระยะทาง ๖๐๐ เมตร **ม.๓ ต.ห้วยรอบ**	๕๐๐,๐๐๐	๕๐๐,๐๐๐	๕๐๐,๐๐๐	๕๐๐,๐๐๐	๕๐๐,๐๐๐	ระยะทางที่ทำการขยายเขตประปา	ประชาชนมีน้ำใช้ในการอุปโภค บริโภค	กองช่าง
๖	ขยายเขตประปาภูมิภาค	เพื่อให้ประชาชนมีน้ำใช้เพื่อการอุปโภค บริโภค	ขยายเขตประปาภูมิภาค **ม. ๖ ต.หนองขาหย่าง**	๕๐๐,๐๐๐	๕๐๐,๐๐๐	๕๐๐,๐๐๐	๕๐๐,๐๐๐	๕๐๐,๐๐๐	ระยะทางที่ทำการขยายเขตประปา	ประชาชนมีน้ำใช้ในการอุปโภค บริโภค	กองช่าง
๗	ขยายเขตประปาภูมิภาค	เพื่อให้ประชาชนมีน้ำใช้เพื่อการอุปโภค บริโภค	ขยายเขตประปาภูมิภาค **ม. ๗ ต.หนองขาหย่าง**	๒,๐๐๐,๐๐๐	๒,๐๐๐,๐๐๐	๒,๐๐๐,๐๐๐	๒,๐๐๐,๐๐๐	๒,๐๐๐,๐๐๐	ระยะทางที่ทำการขยายเขตประปา	ประชาชนมีน้ำใช้ในการอุปโภค บริโภค	กองช่าง
๘	ขยายเขตประปาภูมิภาค	เพื่อให้ประชาชนมีน้ำใช้เพื่อการอุปโภค บริโภค	ขยายเขตประปาภูมิภาค จาก รร.กาญจนาฯ ถึงเขตติดต่อทัพทัน ระยะทางประมาณ ๓ กิโลเมตร **ม.๑ ต.ทุ่งพึ่ง**	๕๐๐,๐๐๐	๕๐๐,๐๐๐	๕๐๐,๐๐๐	๕๐๐,๐๐๐	๕๐๐,๐๐๐	ระยะทางที่ทำการขยายเขตประปา	ประชาชนมีน้ำใช้ในการอุปโภค บริโภค	กองช่าง
๙	ขยายเขตประปาภูมิภาค	เพื่อให้ประชาชนมีน้ำใช้เพื่อการอุปโภค บริโภค	ขยายเขตประปาภูมิภาค ระยะทางประมาณ ๑,๕๐๐ เมตร **ม. ๒ ต.ทุ่งพึ่ง**	๑,๐๐๐,๐๐๐	๑,๐๐๐,๐๐๐	๑,๐๐๐,๐๐๐	๑,๐๐๐,๐๐๐	๑,๐๐๐,๐๐๐	ระยะทางที่ทำการขยายเขตประปา	ประชาชนมีน้ำใช้ในการอุปโภค บริโภค	กองช่าง

ก. ยุทธศาสตร์จังหวัดที่ ๓ ส่งเสริมและพัฒนาคุณภาพชีวิต รวมถึงโครงการสร้างพื้นฐานทางกายภาพ และสังคม
ข. ยุทธศาสตร์การพัฒนาของ อปท. ในเขตจังหวัดอุทัยธานี ยุทธศาสตร์ที่ ๑ ยุทธศาสตร์การพัฒนาและปรับปรุงโครงสร้างพื้นฐาน
ยุทธศาสตร์การพัฒนา อปท. ที่ ๑ ด้านการพัฒนาโครงสร้างพื้นฐาน

➢แผนงานอุตสาหกรรมและโยธา ๒

ที่	โครงการ	วัตถุประสงค์	เป้าหมาย (ผลผลิตของโครงการ)	งบประมาณและที่ผ่านมา					ตัวชี้วัด (KPI)	ผลที่คาดว่าจะได้รับ	หน่วยงานที่รับผิดชอบหลัก
				๒๕๖๑	๒๕๖๒	๒๕๖๓	๒๕๖๔	๒๕๖๕			
๑๐	ขยายเขตประปาภูมิภาค	เพื่อให้ประชาชนมีน้ำใช้เพื่อการอุปโภค บริโภค	ขยายเขตน้ำประปาภูมิภาค สายทัพทัน - ทุ่งพึ่ง แยกเข้าบ้านทุ่งสมอ ม.๓ ไปบ้านหนองเขื่อน **ม.๓ ต.ทุ่งพึ่ง**	๕๐๐,๐๐๐	๕๐๐,๐๐๐	๕๐๐,๐๐๐	๕๐๐,๐๐๐	๕๐๐,๐๐๐	ระยะทางที่ทำการขยายเขตประปา	ประชาชนมีน้ำใช้ในการอุปโภค บริโภค	กองช่าง
๑๑	ขยายเขตประปาภูมิภาค	เพื่อให้ประชาชนมีน้ำใช้เพื่อการอุปโภค บริโภค	ขยายเขตประปาภูมิภาคจากนานายสมนึก เพชรกล่อง ถึงบ้านเลขที่ ๓๘ **ม. ๕ ต.ทุ่งพึ่ง**	๒๐๐,๐๐๐	๒๐๐,๐๐๐	๒๐๐,๐๐๐	๒๐๐,๐๐๐	๒๐๐,๐๐๐	ระยะทางที่ทำการขยายเขตประปา	ประชาชนมีน้ำใช้ในการอุปโภค บริโภค	กองช่าง
๑๒	ขยายเขตประปาภูมิภาค	เพื่อให้ประชาชนมีน้ำใช้เพื่อการอุปโภค บริโภค	ขยายเขตประปาภูมิภาค ม. ๗ ขยายจากเส้นทัพทัน – บ้านทุ่งพึ่ง วางท่อเมนจากถนนลาดยางถึงเลขที่ ๔๓ เข้าวัดทัพทราย เป็นระยะทาง ๓๕๐๐ เมตร จำนวน ๕๐ หลังคาเรือน **ม.๗ ต.ทุ่งพึ่ง**	๕๐๐,๐๐๐	๕๐๐,๐๐๐	๕๐๐,๐๐๐	๕๐๐,๐๐๐	๕๐๐,๐๐๐	ระยะทางที่ทำการขยายเขตประปา	ประชาชนมีน้ำใช้ในการอุปโภค บริโภค	กองช่าง
๑๓	ขยายเขตประปาภูมิภาค	เพื่อให้ประชาชนมีน้ำใช้เพื่อการอุปโภค บริโภค	ขยายเขตประปาส่วนภูมิภาค จำนวน ๓๐ หลังคาเรือน **ม.๒ ต.ดอนกลอย**	๕๐๐,๐๐๐	๕๐๐,๐๐๐	๕๐๐,๐๐๐	๕๐๐,๐๐๐	๕๐๐,๐๐๐	ระยะทางที่ทำการขยายเขตประปา	ประชาชนมีน้ำใช้ในการอุปโภค บริโภค	กองช่าง

ก. ยุทธศาสตร์จังหวัดที่ ๓ ส่งเสริมและพัฒนาคุณภาพชีวิต รวมถึงโครงการสร้างพื้นฐานทางกายภาพ และสังคม
ข. ยุทธศาสตร์การพัฒนาของ อปท. ในเขตจังหวัดอุทัยธานี ยุทธศาสตร์ที่ ๑ ยุทธศาสตร์การพัฒนาและปรับปรุงโครงสร้างพื้นฐาน
ยุทธศาสตร์การพัฒนา อปท. ที่ ๑ ด้านการพัฒนาโครงสร้างพื้นฐาน

➢ แผนงานอุตสาหกรรมและโยธา ๒

ที่	โครงการ	วัตถุประสงค์	เป้าหมาย (ผลผลิตของโครงการ)	งบประมาณและที่ผ่านมา					ตัวชี้วัด (KPI)	ผลที่คาดว่าจะได้รับ	หน่วยงานที่รับผิดชอบหลัก
				๒๕๖๑	๒๕๖๒	๒๕๖๓	๒๕๖๔	๒๕๖๕			
๑๔	ขยายเขตประปาภูมิภาค	เพื่อให้ประชาชนมีน้ำใช้เพื่อการอุปโภค บริโภค	ขยายเขตประปาส่วนภูมิภาค เข้าศูนย์เรียนรู้ ม.๔ ต.ดอนกลอย และต่อประปาเข้าบ้านราษฎร ที่ยังไม่มีประปาใช้ จำนวน ๓ หลัง คือ บ้านเลขที่ ๔/๑ , ๕๘ ,๔๕	๕๐๐,๐๐๐	๕๐๐,๐๐๐	๕๐๐,๐๐๐	๕๐๐,๐๐๐	๕๐๐,๐๐๐	ระยะทางที่ทำการขยายเขตประปา	ประชาชนมีน้ำใช้ในการอุปโภค บริโภค	กองช่าง
๑๕	ปรับปรุงประปาหมู่บ้าน	เพื่อให้ประชาชนมีน้ำใช้เพื่อการอุปโภค บริโภค	ปรับปรุงระบบประปาหมู่บ้าน ๒ แห่ง **จุดที่ ๑** บริเวณศาลากลางบ้าน **จุดที่ ๒** บริเวณทางเข้าหมู่ ๕ - ม.๗ **ม.๕ ต.หนองขาหย่าง**	๒๐,๐๐๐	๒๐,๐๐๐	๒๐,๐๐๐	๒๐,๐๐๐	๒๐,๐๐๐	จำนวนครัวเรือนที่ได้ใช้น้ำจากการปรับปรุงประปาหมู่บ้าน	ประชาชนมีน้ำใช้ในการอุปโภค บริโภค	กองช่าง
๑๖	ปรับปรุงซ่อมแซมระบบประปาหมู่บ้าน	เพื่อให้ประชาชนมีน้ำใช้เพื่อการอุปโภค บริโภค	ปรับปรุงซ่อมแซมระบบประปาหมู่บ้าน **ม.๔ ต.หนองขาหย่าง**	๕๐,๐๐๐	๕๐,๐๐๐	๕๐,๐๐๐	๕๐,๐๐๐	๕๐,๐๐๐	จำนวนประปาหมู่บ้านที่ทำการปรับปรุงและซ่อมแซม	ประชาชนมีน้ำใช้ในการอุปโภค บริโภค	กองช่าง

ก. ยุทธศาสตร์จังหวัดที่ ๓ ส่งเสริมและพัฒนาคุณภาพชีวิต รวมถึงโครงการสร้างพื้นฐานทางกายภาพ และสังคม
ข. ยุทธศาสตร์การพัฒนาของ อปท. ในเขตจังหวัดอุทัยธานี ยุทธศาสตร์ที่ ๑ ยุทธศาสตร์การพัฒนาและปรับปรุงโครงสร้างพื้นฐาน
ยุทธศาสตร์การพัฒนา อปท. ที่ ๑ ด้านการพัฒนาโครงสร้างพื้นฐาน

- **แผนงานอุตสาหกรรมและโยธา ๒**

ที่	โครงการ	วัตถุประสงค์	เป้าหมาย (ผลผลิตของโครงการ)	งบประมาณและที่ผ่านมา					ตัวชี้วัด (KPI)	ผลที่คาดว่าจะได้รับ	หน่วยงานที่รับผิดชอบหลัก
				๒๕๖๑	๒๕๖๒	๒๕๖๓	๒๕๖๔	๒๕๖๕			
๑๗	ก่อสร้างถังกรองสนิมประปาหมู่บ้าน	เพื่อให้ประชาชนมีน้ำสะอาดบริโภค	จัดทำระบบกรองน้ำประปา **ม.๗ ต.หนองขาหย่าง**	๑๐๐,๐๐๐	๑๐๐,๐๐๐	๑๐๐,๐๐๐	๑๐๐,๐๐๐	๑๐๐,๐๐๐	จำนวนครัวเรือนที่ได้ใช้น้ำจากระบบกรองน้ำ	ประชาชนมีน้ำสะอาดบริโภค	กองช่าง
๑๘	ก่อสร้างหอประปาพร้อมถังประปาหมู่บ้าน	เพื่อให้ประชาชนมีน้ำใช้เพื่อการอุปโภค บริโภค	ก่อสร้างประปาพร้อมหอถังสูง **ม.๗ ต.ทุ่งพึ่ง**	๑,๒๐๐,๐๐๐	๑,๒๐๐,๐๐๐	๑,๒๐๐,๐๐๐	๑,๒๐๐,๐๐๐	๑,๒๐๐,๐๐๐	จำนวนครัวเรือนมีน้ำใช้อย่างเพียงพอ	ประชาชนมีน้ำใช้ในการอุปโภค บริโภค	กองช่าง
๑๙	ปรับปรุงระบบประปาหมู่บ้าน	เพื่อให้ประชาชนมีน้ำใช้เพื่อการอุปโภค บริโภค	ปรับปรุงระบบประปาหมู่บ้านโดยการจัดซื้อหอถังเหล็กเก็บน้ำพร้อมติดตั้งบริเวณศาลากลางบ้าน ม. ๒ ต.ดอนกลอย	๒๔๕,๐๓๐	๒๔๕,๐๓๐	๒๔๕,๐๓๐	๒๔๕,๐๓๐	๒๔๕,๐๓๐	จำนวนครัวเรือนมีน้ำใช้อย่างเพียงพอ	ประชาชนมีน้ำใช้ในการอุปโภค บริโภค	กองช่าง
๒๐	เจาะบ่อบาดาล	เพื่อให้ประชาชนมีน้ำใช้ในการอุปโภค บริโภค	เจาะบ่อบาดาลในหมู่บ้าน **ม.๑ ต.ดอนกลอย**	๑๐๐,๐๐๐	๑๐๐,๐๐๐	๑๐๐,๐๐๐	๑๐๐,๐๐๐	๑๐๐,๐๐๐	จำนวนครัวเรือนที่ได้รับประโยชน์จากการเจาะบ่อบาดาล	ประชาชนมีน้ำใช้ในการอุปโภค บริโภค	กองช่าง

ก. ยุทธศาสตร์จังหวัดที่ ๓ ส่งเสริมและพัฒนาคุณภาพชีวิต รวมถึงโครงการสร้างพื้นฐานทางกายภาพ และสังคม
ข. ยุทธศาสตร์การพัฒนาของ อปท. ในเขตจังหวัดอุทัยธานี ยุทธศาสตร์ที่ ๑ ยุทธศาสตร์การพัฒนาและปรับปรุงโครงสร้างพื้นฐาน
ยุทธศาสตร์การพัฒนา อปท. ที่ ๑ ด้านการพัฒนาโครงสร้างพื้นฐาน

- **แผนงานอุตสาหกรรมและโยธา ๒**

ที่	โครงการ	วัตถุประสงค์	เป้าหมาย (ผลผลิตของโครงการ)	งบประมาณและที่ผ่านมา					ตัวชี้วัด (KPI)	ผลที่คาดว่าจะได้รับ	หน่วยงานที่รับผิดชอบหลัก
				๒๕๖๑	๒๕๖๒	๒๕๖๓	๒๕๖๔	๒๕๖๕			
๒๑	เจาะบ่อบาดาล	เพื่อให้ประชาชนมีน้ำใช้ในการอุปโภค บริโภค	เจาะบ่อบาดาลในหมู่บ้าน **ม.๑ ต.ห้วยรอบ**	๑๐๐,๐๐๐	๑๐๐,๐๐๐	๑๐๐,๐๐๐	๑๐๐,๐๐๐	๑๐๐,๐๐๐	จำนวนครัวเรือนที่ได้รับประโยชน์จากการเจาะบ่อบาดาล	ประชาชนมีน้ำใช้ในการอุปโภค บริโภค	กองช่าง
๒๒	ขุดบ่อน้ำตื้น	เพื่อให้ประชาชนมีน้ำใช้ในการอุปโภค บริโภค	ขุดบ่อน้ำตื้น จำนวน ๒ บ่อ **ม. ๖ ต.หนองขาหย่าง**	๓๐,๐๐๐	๓๐,๐๐๐	๓๐,๐๐๐	๓๐,๐๐๐	๓๐,๐๐๐	จำนวนครัวเรือนที่ได้รับประโยชน์จากการขุดบ่อน้ำตื้น	ประชาชนมีน้ำใช้ในการอุปโภค บริโภค	กองช่าง
๒๓	ก่อสร้างระบบประปาหมู่บ้าน	เพื่อให้ประชาชนมีน้ำใช้เพื่อการอุปโภค บริโภค	ก่อสร้างระบบประปาหมู่บ้าน หมู่ ๕ ตำบลหนองขาหย่าง	๑,๑๐๐,๐๐๐	๑,๑๐๐,๐๐๐	๑,๑๐๐,๐๐๐	๑,๑๐๐,๐๐๐	๑,๑๐๐,๐๐๐	จำนวนหมู่บ้านที่ทำการก่อสร้าง	ประชาชนมีน้ำใช้ในการอุปโภค บริโภค	กองช่าง

ก. ยุทธศาสตร์จังหวัดที่ ๓ ส่งเสริมและพัฒนาคุณภาพชีวิต รวมถึงโครงการสร้างพื้นฐานทางกายภาพ และสังคม
ข. ยุทธศาสตร์การพัฒนาของ อปท. ในเขตจังหวัดอุทัยธานี ยุทธศาสตร์ที่ ๑ ยุทธศาสตร์การพัฒนาและปรับปรุงโครงสร้างพื้นฐาน
ยุทธศาสตร์การพัฒนา อปท. ที่ ๑ ด้านการพัฒนาโครงสร้างพื้นฐาน

- **แผนงานอุตสาหกรรมและโยธา ๒**

ที่	โครงการ	วัตถุประสงค์	เป้าหมาย (ผลผลิตของโครงการ)	งบประมาณและที่ผ่านมา					ตัวชี้วัด (KPI)	ผลที่คาดว่าจะได้รับ	หน่วยงานที่รับผิดชอบหลัก
				๒๕๖๑	๒๕๖๒	๒๕๖๓	๒๕๖๔	๒๕๖๕			
๒๔.	ก่อสร้างระบบประปาหมู่บ้าน	เพื่อให้ประชาชนมีน้ำใช้เพื่อการอุปโภค บริโภค	ก่อสร้างระบบประปาหมู่บ้าน หมู่ ๘ ตำบลหนองขาหย่าง	๑,๑๐๐,๐๐๐	๑,๑๐๐,๐๐๐	๑,๑๐๐,๐๐๐	๑,๑๐๐,๐๐๐	๑,๑๐๐,๐๐๐	จำนวนหมู่บ้านที่ทำการก่อสร้าง	ประชาชนมีน้ำใช้ในการอุปโภค บริโภค	กองช่าง
๒๕	ก่อสร้างระบบประปาหมู่บ้าน	เพื่อให้ประชาชนมีน้ำใช้อุปโภค บริโภค	ก่อสร้างระบบประปาหมุ่บ้าน ม.๑ ต.ทุ่งพึ่ง อ.หนองขาหย่าง จ.อุทัยธานี	๑,๒๐๐,๐๐๐	๑,๒๐๐,๐๐๐	๑,๒๐๐,๐๐๐	๑,๒๐๐,๐๐๐	๑,๒๐๐,๐๐๐	จำนวนครัวเรือนมีน้ำใช้อย่างพอเพียง	ประชาชนมีน้ำใช้อุปโภค บริโภค	กองช่าง
๒๖.	ขยายเขตประปาส่วนภูมิภาค	เพื่อให้ประชาชนมีน้ำใช้เพื่อการอุปโภค บริโภค	ขยายเขตประปาส่วนภูมิภาค ม.๓ ต.ห้วยรอบ	๑,๒๐๐,๐๐๐	๑,๒๐๐,๐๐๐	๑,๒๐๐,๐๐๐	๑,๒๐๐,๐๐๐	๑,๒๐๐,๐๐๐	ระยะทางที่ทำการขยายเขตประปาส่วนภูมิภาค	ประชาชนมีน้ำใช้ในการอุปโภค บริโภค	กองช่าง

ก. ยุทธศาสตร์จังหวัดที่ ๓ ส่งเสริมและพัฒนาคุณภาพชีวิต รวมถึงโครงการสร้างพื้นฐานทางกายภาพ และสังคม
ข. ยุทธศาสตร์การพัฒนาของ อปท. ในเขตจังหวัดอุทัยธานี ยุทธศาสตร์ที่ ๑ ยุทธศาสตร์การพัฒนาและปรับปรุงโครงสร้างพื้นฐาน
ยุทธศาสตร์การพัฒนา อปท. ที่ ๑ ด้านการพัฒนาโครงสร้างพื้นฐาน

- **แผนงานอุตสาหกรรมและโยธา ๒**

ที่	โครงการ	วัตถุประสงค์	เป้าหมาย (ผลผลิตของโครงการ)	งบประมาณและที่ผ่านมา					ตัวชี้วัด (KPI)	ผลที่คาดว่าจะได้รับ	หน่วยงานที่รับผิดชอบหลัก
				๒๕๖๑	๒๕๖๒	๒๕๖๓	๒๕๖๔	๒๕๖๕			
๒๗	ขยายเขตประปาส่วนภูมิภาค	เพื่อให้ประชาชนมีน้ำใช้เพื่อการอุปโภค บริโภค	ขยายเขตประปาส่วนภูมิภาค ม.๒ ต.หนองขาหย่าง	๑,๒๐๐,๐๐๐	๑,๒๐๐,๐๐๐	๑,๒๐๐,๐๐๐	๑,๒๐๐,๐๐๐	๑,๒๐๐,๐๐๐	ระยะทางที่ทำการขยายเขตประปาส่วนภูมิภาค	ประชาชนมีน้ำใช้ในการอุปโภค บริโภค	กองช่าง
๒๘.	ขยายเขตประปาส่วนภูมิภาค	เพื่อให้ประชาชนมีน้ำใช้เพื่อการอุปโภค บริโภค	ขยายเขตประปาส่วนภูมิภาค ม.๘ ต.หนองขาหย่าง	๑,๒๐๐,๐๐๐	๑,๒๐๐,๐๐๐	๑,๒๐๐,๐๐๐	๑,๒๐๐,๐๐๐	๑,๒๐๐,๐๐๐	ระยะทางที่ทำการขยายเขตประปาส่วนภูมิภาค	ประชาชนมีน้ำใช้ในการอุปโภค บริโภค	กองช่าง
๒๙.	ขยายเขตประปาส่วนภูมิภาค	เพื่อให้ประชาชนมีน้ำใช้เพื่อการอุปโภค บริโภค	ขยายเขตประปาส่วนภูมิภาค จากบ้านเลขที่ ๓๐ ม.๖ ถึง บ้านเลขที่ ๓/๑ ม.๘ ต.หนองขาหย่าง	๑,๒๐๐,๐๐๐	๑,๒๐๐,๐๐๐	๑,๒๐๐,๐๐๐	๑,๒๐๐,๐๐๐	๑,๒๐๐,๐๐๐	ระยะทางที่ทำการขยายเขตประปาส่วนภูมิภาค	ประชาชนมีน้ำใช้ในการอุปโภค บริโภค	กองช่าง

ก. ยุทธศาสตร์จังหวัดที่ ๓ ส่งเสริมและพัฒนาคุณภาพชีวิต รวมถึงโครงการสร้างพื้นฐานทางกายภาพ และสังคม
ข. ยุทธศาสตร์การพัฒนาของ อปท. ในเขตจังหวัดอุทัยธานี ยุทธศาสตร์ที่ ๑ ยุทธศาสตร์การพัฒนาและปรับปรุงโครงสร้างพื้นฐาน
ยุทธศาสตร์การพัฒนา อปท. ที่ ๑ ด้านการพัฒนาโครงสร้างพื้นฐาน

➢ แผนงานอุตสาหกรรมและโยธา ๒

ที่	โครงการ	วัตถุประสงค์	เป้าหมาย (ผลผลิตของโครงการ)	งบประมาณและที่ผ่านมา					ตัวชี้วัด (KPI)	ผลที่คาดว่าจะได้รับ	หน่วยงานที่รับผิดชอบหลัก
				๒๕๖๑	๒๕๖๒	๒๕๖๓	๒๕๖๔	๒๕๖๕			
๓๐	เจาะบ่อบาดาล	เพื่อให้ประชาชนมีน้ำใช้ในการอุปโภค บริโภค	เจาะบ่อบาดาล บริเวณบ้านเลขที่ ๓ **ม.๓ ต.หนองขาหย่าง**			๓๐๐,๐๐๐	๓๐๐,๐๐๐	๓๐๐,๐๐๐	จำนวนครัวเรือนที่ได้รับประโยชน์จากการเจาะบ่อบาดาล	ประชาชนมีน้ำใช้ในการอุปโภค บริโภค	กองช่าง
๓๑	เจาะบ่อบาดาล	เพื่อให้ประชาชนมีน้ำใช้ในการอุปโภค บริโภค	เจาะบ่อบาดาล ในหมู่บ้าน **ม.๔ ต.หนองขาหย่าง**			๓๐๐,๐๐๐	๓๐๐,๐๐๐	๓๐๐,๐๐๐	จำนวนครัวเรือนที่ได้รับประโยชน์จากการเจาะบ่อบาดาล	ประชาชนมีน้ำใช้ในการอุปโภค บริโภค	กองช่าง
๓๒	ขยายเขตประปาส่วนภูมิภาค	เพื่อให้ประชาชนมีน้ำใช้เพื่อการอุปโภค บริโภค	ขยายเขตประปาส่วนภูมิภาค **ม.๔ ต.หนองขาหย่าง**			๕๐๐,๐๐๐	๕๐๐,๐๐๐	๕๐๐,๐๐๐	ระยะทางที่ทำการขยายเขตประปาส่วนภูมิภาค	ประชาชนมีน้ำใช้ในการอุปโภค บริโภค	กองช่าง
๓๓	ขยายเขตประปาส่วนภูมิภาค	เพื่อให้ประชาชนมีน้ำใช้เพื่อการอุปโภค บริโภค	ขยายเขตประปาส่วนภูมิภาค **ม.๕ ต.หนองขาหย่าง**			๑,๐๐๐,๐๐๐	๑,๐๐๐,๐๐๐	๑,๐๐๐,๐๐๐	ระยะทางที่ทำการขยายเขตประปาส่วนภูมิภาค	ประชาชนมีน้ำใช้ในการอุปโภค บริโภค	กองช่าง
๓๔	ปรับปรุงระบบประปาหมู่บ้าน	เพื่อให้ประชาชนมีน้ำใช้เพื่อการอุปโภค บริโภค	ปรับปรุงระบบประปา **ม.๕ ต.หนองขาหย่าง**			๕๐๐,๐๐๐	๕๐๐,๐๐๐	๕๐๐,๐๐๐	จำนวนครัวเรือนมีน้ำใช้อย่างเพียงพอ	ประชาชนมีน้ำใช้ในการอุปโภค บริโภค	กองช่าง
๓๕	ขยายเขตประปาส่วนภูมิภาค	เพื่อให้ประชาชนมีน้ำใช้เพื่อการอุปโภค บริโภค	ขยายเขตประปาส่วนภูมิภาค **ม.๖ ต.หนองขาหย่าง**			๕๐๐,๐๐๐	๕๐๐,๐๐๐	๕๐๐,๐๐๐	ระยะทางที่ทำการขยายเขตประปาส่วนภูมิภาค	ประชาชนมีน้ำใช้ในการอุปโภค บริโภค	กองช่าง

ก. ยุทธศาสตร์จังหวัดที่ ๓ ส่งเสริมและพัฒนาคุณภาพชีวิต รวมถึงโครงการสร้างพื้นฐานทางกายภาพ และสังคม
ข. ยุทธศาสตร์การพัฒนาของ อปท. ในเขตจังหวัดอุทัยธานี ยุทธศาสตร์ที่ ๑ ยุทธศาสตร์การพัฒนาและปรับปรุงโครงสร้างพื้นฐาน
ยุทธศาสตร์การพัฒนา อปท. ที่ ๑ ด้านการพัฒนาโครงสร้างพื้นฐาน

➢แผนงานอุตสาหกรรมและโยธา ๒

ที่	โครงการ	วัตถุประสงค์	เป้าหมาย (ผลผลิตของโครงการ)	งบประมาณและที่ผ่านมา					ตัวชี้วัด (KPI)	ผลที่คาดว่าจะได้รับ	หน่วยงานที่รับผิดชอบหลัก
				๒๕๖๑	๒๕๖๒	๒๕๖๓	๒๕๖๔	๒๕๖๕			
๓๖	ขยายเขตประปาส่วนภูมิภาค	เพื่อให้ประชาชนมีน้ำใช้เพื่อการอุปโภค บริโภค	ขยายเขตประปาส่วนภูมิภาค จาก.๕ ถึง หมู่ ๒ **ม.๒ ต.ทุ่งพึ่ง**			๕๐๐,๐๐๐	๕๐๐,๐๐๐	๕๐๐,๐๐๐	ระยะทางที่ทำการขยายเขตประปาส่วนภูมิภาค	ประชาชนมีน้ำใช้ในการอุปโภค บริโภค	กองช่าง
๓๗	ขยายเขตประปาส่วนภูมิภาค	เพื่อให้ประชาชนมีน้ำใช้เพื่อการอุปโภค บริโภค	ขยายเขตประปาส่วนภูมิภาค ใหหมู่บ้าน **ม.๗ ต.ทุ่งพึ่ง**			๕๐๐,๐๐๐	๕๐๐,๐๐๐	๕๐๐,๐๐๐	ระยะทางที่ทำการขยายเขตประปาส่วนภูมิภาค	ประชาชนมีน้ำใช้ในการอุปโภค บริโภค	กองช่าง
๓๘	ขยายเขตประปาส่วนภูมิภาค	เพื่อให้ประชาชนมีน้ำใช้เพื่อการอุปโภค บริโภค	ขยายเขตประปาส่วนภูมิภาค ใหหมู่บ้าน **ม.๕ ต.ดอนกลอย**			๕๐๐,๐๐๐	๕๐๐,๐๐๐	๕๐๐,๐๐๐	ระยะทางที่ทำการขยายเขตประปาส่วนภูมิภาค	ประชาชนมีน้ำใช้ในการอุปโภค บริโภค	กองช่าง
๓๙	ขยายเขตประปาส่วนภูมิภาค	เพื่อให้ประชาชนมีน้ำใช้เพื่อการอุปโภค บริโภค	ขยายเขตประปาส่วนภูมิภาค ใหหมู่บ้าน **ม.๑ ต.หนองขาหย่าง**			๕๐๐,๐๐๐	๕๐๐,๐๐๐	๕๐๐,๐๐๐	ระยะทางที่ทำการขยายเขตประปาส่วนภูมิภาค	ประชาชนมีน้ำใช้ในการอุปโภค บริโภค	กองช่าง
๔๐	ขยายเขตประปาส่วนภูมิภาค	เพื่อให้ประชาชนมีน้ำใช้เพื่อการอุปโภค บริโภค	ขยายเขตประปาส่วนภูมิภาค ม.๔ ต.หนองขาหย่าง			๑,๒๐๐,๐๐๐	๑,๒๐๐,๐๐๐	๑,๒๐๐,๐๐๐	ระยะทางที่ทำการขยายเขตประปาส่วนภูมิภาค	ประชาชนมีน้ำใช้ในการอุปโภค บริโภค	กองช่าง

ก. ยุทธศาสตร์จังหวัดที่ ๓ ส่งเสริมและพัฒนาคุณภาพชีวิต รวมถึงโครงการสร้างพื้นฐานทางกายภาพ และสังคม
ข. ยุทธศาสตร์การพัฒนาของ อปท. ในเขตจังหวัดอุทัยธานี ยุทธศาสตร์ที่ ๑ ยุทธศาสตร์การพัฒนาและปรับปรุงโครงสร้างพื้นฐาน
ยุทธศาสตร์การพัฒนา อปท. ที่ ๑ ด้านการพัฒนาโครงสร้างพื้นฐาน

- **แผนงานอุตสาหกรรมและโยธา ๒**

ที่	โครงการ	วัตถุประสงค์	เป้าหมาย (ผลผลิตของโครงการ)	งบประมาณและที่ผ่านมา					ตัวชี้วัด (KPI)	ผลที่คาดว่าจะได้รับ	หน่วยงานที่รับผิดชอบหลัก
				๒๕๖๑	๒๕๖๒	๒๕๖๓	๒๕๖๔	๒๕๖๕			
๔๑	โครงการก่อสร้างระบบกระจายน้ำบาดาลด้วยพลังงานแสงอาทิตย์	เพื่อให้ประชาชนมีน้ำใช้ในการอุปโภค บริโภค	โครงการก่อสร้างระบบกระจายน้ำบาดาลด้วยพลังงานแสงอาทิตย์ **ม.๓ ต.หนองขาหย่าง**			๑,๕๐๐,๐๐๐	๑,๕๐๐,๐๐๐	๑,๕๐๐,๐๐๐	จำนวนครัวเรือนที่ได้รับประโยชน์จากการเจาะบ่อบาดาล	ประชาชนมีน้ำใช้ในการอุปโภค บริโภค	กองช่าง
๔๒	โครงการก่อสร้างระบบกระจายน้ำบาดาลด้วยพลังงานแสงอาทิตย์	เพื่อให้ประชาชนมีน้ำใช้ในการอุปโภค บริโภค	โครงการก่อสร้างระบบกระจายน้ำบาดาลด้วยพลังงานแสงอาทิตย์ **ม.๔ ต.หนองขาหย่าง**			๑,๕๐๐,๐๐๐	๑,๕๐๐,๐๐๐	๑,๕๐๐,๐๐๐	จำนวนครัวเรือนที่ได้รับประโยชน์จากการเจาะบ่อบาดาล	ประชาชนมีน้ำใช้ในการอุปโภค บริโภค	กองช่าง
๔๓	โครงการก่อสร้างระบบกระจายน้ำบาดาลด้วยพลังงานแสงอาทิตย์	เพื่อให้ประชาชนมีน้ำใช้ในการอุปโภค บริโภค	โครงการก่อสร้างระบบกระจายน้ำบาดาลด้วยพลังงานแสงอาทิตย์ **ม.๗ ต.ทุ่งพึ่ง**			๑,๕๐๐,๐๐๐	๑,๕๐๐,๐๐๐	๑,๕๐๐,๐๐๐	จำนวนครัวเรือนที่ได้รับประโยชน์จากการเจาะบ่อบาดาล	ประชาชนมีน้ำใช้ในการอุปโภค บริโภค	กองช่าง
๔๔	โครงการก่อสร้างระบบกระจายน้ำบาดาลด้วยพลังงานแสงอาทิตย์	เพื่อให้ประชาชนมีน้ำใช้ในการอุปโภค บริโภค	โครงการก่อสร้างระบบกระจายน้ำบาดาลด้วยพลังงานแสงอาทิตย์ **ม.๔ ต.ดอนกลอย**			๑,๕๐๐,๐๐๐	๑,๕๐๐,๐๐๐	๑,๕๐๐,๐๐๐	จำนวนครัวเรือนที่ได้รับประโยชน์จากการเจาะบ่อบาดาล	ประชาชนมีน้ำใช้ในการอุปโภค บริโภค	กองช่าง

แบบ ผ. ๐๒

รายละเอียดโครงการพัฒนา
แผนพัฒนาท้องถิ่นห้าปี (พ.ศ. ๒๕๖๑ – ๒๕๖๕)
สำหรับองค์กรปกส่วนท้องถิ่นดำเนินการ
องค์การบริหารส่วนตำบลหนองขาหย่าง

ก. ยุทธศาสตร์จังหวัดที่ ๔ ส่งเสริมและพัฒนาการบริหารจัดการทรัพยากรธรรมชาติอย่างเป็นระบบ
ข. ยุทธศาสตร์การพัฒนาของ อปท. ในเขตจังหวัดอุทัยธานี ยุทธศาสตร์ที่ ๓ ยุทธศาสตร์การพัฒนาการบริหารทรัพยากรธรรมชาติและปรับปรุงสิ่งแวดล้อม
ยุทธศาสตร์การพัฒนา อปท. ที่ ๒ การพัฒนาทรัพยากรธรรมชาติและสิ่งแวดล้อม

- แผนงานการเกษตร

ที่	โครงการ	วัตถุประสงค์	เป้าหมาย (ผลผลิตของโครงการ)	งบประมาณและที่ผ่านมา					ตัวชี้วัด (KPI)	ผลที่คาดว่าจะได้รับ	หน่วยงานที่รับผิดชอบหลัก
				๒๕๖๑	๒๕๖๒	๒๕๖๓	๒๕๖๔	๒๕๖๕			
๑	โครงการกำจัดผักตบชวาและวัชพืช	เพื่อบำรุงรักษาแหล่งน้ำ	แหล่งน้ำลำคลองในเขต อบต.หนองขาหย่าง	๕๐,๐๐๐	๕๐,๐๐๐	๕๐,๐๐๐	๕๐,๐๐๐	๕๐,๐๐๐	ร้อยละของลำคลองที่กำจัดผักตบชวาและวัชพืช	แหล่งน้ำสาธารณะไม่มีสิ่งกีดขวางทางน้ำ	สำนักปลัด
๒	โครงการปรับปรุงภูมิทัศน์บริเวณรอบสำนักงาน อบต.หนองขาหย่าง	เพื่อให้สำนักงานมีความเป็นระเบียบเรียบร้อยและสวยงาม	อบต.หนองขาหย่าง	๕๐,๐๐๐	๕๐,๐๐๐	๕๐,๐๐๐	๕๐,๐๐๐	๕๐,๐๐๐	ความพึงพอใจของประชาชนที่มาใช้บริการ	ประชาชนผู้มาติดต่อราชการมีความพึงพอใจ	สำนักปลัด/กองช่าง
๓	โครงการปลูกป่าและฟื้นฟูป่าต้นน้ำ	เพื่อเพิ่มพื้นที่สีเขียว	ในเขตพื้นที่ อบต.หนองขาหย่าง	๕๐,๐๐๐	๕๐,๐๐๐	๕๐,๐๐๐	๕๐,๐๐๐	๕๐,๐๐๐	ร้อยละของปริมาณพื้นที่สีเขียวในตำบลที่เพิ่มขึ้น	ช่วยลดภาวะโลกร้อน	สำนักปลัด
๔	โครงการรักน้ำ รักป่า รักษาแผ่นดิน	เพื่ออนุรักษ์ทรัพยากรน้ำและป่า	ในเขตพื้นที่ อบต.หนองขาหย่าง	๕๐,๐๐๐	๕๐,๐๐๐	๕๐,๐๐๐	๕๐,๐๐๐	๕๐,๐๐๐	ร้อยละของประชาชนที่เข้าร่วมโครงการ	ประชาชนอนุรักษ์ทรัพยากรธรรมชาติ	สำนักปลัด

ก. ยุทธศาสตร์จังหวัดที่ ๔ ส่งเสริมและพัฒนาการบริหารจัดการทรัพยากรธรรมชาติอย่างเป็นระบบ

ข. ยุทธศาสตร์การพัฒนาของ อปท. ในเขตจังหวัดอุทัยธานี ยุทธศาสตร์ที่ ๓ ยุทธศาสตร์การพัฒนาการบริหารทรัพยากรธรรมชาติและปรับปรุงสิ่งแวดล้อม

ยุทธศาสตร์การพัฒนา อปท. ที่ ๒ การพัฒนาทรัพยากรธรรมชาติและสิ่งแวดล้อม

➢ แผนงานการเกษตร

ที่	โครงการ	วัตถุประสงค์	เป้าหมาย (ผลผลิตของโครงการ)	งบประมาณและที่ผ่านมา					ตัวชี้วัด (KPI)	ผลที่คาดว่าจะได้รับ	หน่วยงานที่รับผิดชอบหลัก
				๒๕๖๑	๒๕๖๒	๒๕๖๓	๒๕๖๔	๒๕๖๕			
๕	โครงการปรับปรุงภูมิทัศน์หมู่บ้าน	เพื่อปรับปรุงสภาพภูมิทัศน์ภายในหมู่บ้านให้น่าอยู่มากยิ่งขึ้น	ปรับปรุงภูมิทัศน์ภายในหมู่บ้าน ม.๘ ต.หนองขาหย่าง	๓๐,๐๐๐	๓๐,๐๐๐	๓๐,๐๐๐	๓๐,๐๐๐	๓๐,๐๐๐	จำนวนหมู่บ้านที่ทำการปรับปรุงภูมิทัศน์	ปรับปรุงสภาพภูมิทัศน์ภายในหมู่บ้านให้น่าอยู่มากยิ่งขึ้น	สำนักปลัด/กองช่าง
๖	โครงการปรับปรุงภูมิทัศน์หมู่บ้าน	เพื่อปรับปรุงสภาพภูมิทัศน์ภายในหมู่บ้านให้น่าอยู่มากยิ่งขึ้น	ปรับปรุงภูมิทัศน์ สร้างห้องสมุดที่อ่านหนังสือพิมพ์หน้าศาลาเอนกประสงค์บ้านเก้านิ้ว ปลูกไม้ดอก ไม้ประดับ ทำป้ายต่าง ๆ เพื่อรองรับการท่องเที่ยว ม.๔ ต. ดอนกลอย	๑๐,๐๐๐	๑๐,๐๐๐	๑๐,๐๐๐	๑๐๐,๐๐๐	๑๐๐,๐๐๐	จำนวนหมู่บ้านที่ทำการปรับปรุงภูมิทัศน์	ปรับปรุงสภาพภูมิทัศน์ภายในหมู่บ้านให้น่าอยู่มากยิ่งขึ้น	สำนักปลัด/กองช่าง
๗	โครงการปรับปรุงภูมิทัศน์หมู่บ้าน	เพื่อปรับปรุงสภาพภูมิทัศน์ภายในหมู่บ้านให้น่าอยู่มากยิ่งขึ้น	ปรับปรุงภูมิทัศน์ภายในหมู่บ้าน ม.๖ ต. ดอนกลอย	๑๐,๐๐๐	๑๐,๐๐๐	๑๐๐,๐๐๐	๑๐๐,๐๐๐	๑๐๐,๐๐๐	จำนวนหมู่บ้านที่ทำการปรับปรุงภูมิทัศน์	ปรับปรุงสภาพภูมิทัศน์ภายในหมู่บ้านให้น่าอยู่มากยิ่งขึ้น	สำนักปลัด/กองช่าง
๘	โครงการปรับปรุงภูมิทัศน์หมู่บ้าน	เพื่อปรับปรุงสภาพภูมิทัศน์ภายในหมู่บ้านให้น่าอยู่มากยิ่งขึ้น	ปรับปรุงภูมิทัศน์ภายในหมู่บ้าน ม.๓ ต. ดอนกลอย	๕๐,๐๐๐	๕๐,๐๐๐	๕๐,๐๐๐	๕๐,๐๐๐	๕๐,๐๐๐	จำนวนหมู่บ้านที่ทำการปรับปรุงภูมิทัศน์	ปรับปรุงสภาพภูมิทัศน์ภายในหมู่บ้านให้น่าอยู่มากยิ่งขึ้น	สำนักปลัด/กองช่าง

แบบ ผ. ๐๒

รายละเอียดโครงการพัฒนา
แผนพัฒนาท้องถิ่นห้าปี (พ.ศ. ๒๕๖๑ – ๒๕๖๕)
สำหรับองค์กรปกส่วนท้องถิ่นดำเนินการ
องค์การบริหารส่วนตำบลหนองขาหย่าง

ก. ยุทธศาสตร์จังหวัดที่ ๔ ส่งเสริมและพัฒนาการบริหารจัดการทรัพยากรธรรมชาติอย่างเป็นระบบ
ข. ยุทธศาสตร์การพัฒนาของ อปท. ในเขตจังหวัดอุทัยธานี ยุทธศาสตร์ที่ ๓ ยุทธศาสตร์การพัฒนาการบริหารทรัพยากรธรรมชาติและปรับปรุงสิ่งแวดล้อม
ยุทธศาสตร์การพัฒนา อปท. ที่ ๒ การพัฒนาทรัพยากรธรรมชาติและสิ่งแวดล้อม

- **แผนงานเคหะและชุมชน**

ที่	โครงการ	วัตถุประสงค์	เป้าหมาย (ผลผลิตของโครงการ)	งบประมาณและที่ผ่านมา					ตัวชี้วัด (KPI)	ผลที่คาดว่าจะได้รับ	หน่วยงานที่รับผิดชอบหลัก
				๒๕๖๑	๒๕๖๒	๒๕๖๓	๒๕๖๔	๒๕๖๕			
๑	โครงการอบรมให้ความรู้กับประชาชนคัดแยกขยะต้นทาง	เพื่อให้ประชาชนในชุมชนมีสุขอนามัยที่ดี	พื้นที่ อบต.หนองขาหย่าง	๑๐๐,๐๐๐	๑๐๐,๐๐๐	๑๐๐,๐๐๐	๑๐๐,๐๐๐	๑๐๐,๐๐๐	จำนวนครัวเรือนที่มีการคัดแยกขยะ	ประชาชนในชุมชนมีสุขอนามัยที่ดี	สำนักปลัด
๒	ส่งเสริมให้โรงเรียนและชุมชนมีการคัดแยกขยะต้นทาง	เพื่อให้ประชาชนและเยาวชนสามารถคัดแยกขยะเพื่อง่ายต่อการกำจัดขยะ	โรงเรียนและประชาชนในเขตความรับผิดชอบของ อบต.หนองขาหย่าง	๕๐,๐๐๐	๕๐,๐๐๐	๕๐,๐๐๐	๕๐,๐๐๐	๕๐,๐๐๐	จำนวนโรงเรียนที่เข้าร่วมโครงการ	ประชาชนและเยาวชนสามารถคัดแยกขยะเพื่อง่ายต่อการกำจัดขยะ	สำนักปลัด
๓	โครงการขยะให้เป็นระเบียบ	เพื่อให้ประชาชนเห็นความสำคัญของการจัดการขยะ	ม.๘ ต.หนองขาหย่าง ม.๓ ต.ดอนกลอย	๖๐,๐๐๐	๖๐,๐๐๐	๖๐,๐๐๐	๖๐,๐๐๐	๖๐,๐๐๐	ประชาชนที่ร่วมโครงการ	ประชาชนเห็นความสำคัญของการจัดการขยะ	สำนักปลัด

แบบ ผ. ๐๒

รายละเอียดโครงการพัฒนา
แผนพัฒนาท้องถิ่นห้าปี (พ.ศ. ๒๕๖๑ – ๒๕๖๕)
สำหรับองค์กรปกส่วนท้องถิ่นดำเนินการ
องค์การบริหารส่วนตำบลหนองขาหย่าง

ก. ยุทธศาสตร์จังหวัดที่ ๒ พัฒนากระบวนการผลิตด้านการเกษตรให้มีคุณภาพและเพิ่มมูลค่า
ข. ยุทธศาสตร์การพัฒนาของ อปท. ในเขตจังหวัดอุทัยธานี ยุทธศาสตร์ที่ ๓ ยุทธศาสตร์การพัฒนาด้านเศรษฐกิจและการท่องเที่ยว
ยุทธศาสตร์การพัฒนา อปท. ที่ ๓ การพัฒนาด้านเศรษฐกิจ

- แผนงานการเกษตร

ที่	โครงการ	วัตถุประสงค์	เป้าหมาย (ผลผลิตของโครงการ)	งบประมาณและที่ผ่านมา					ตัวชี้วัด (KPI)	ผลที่คาดว่าจะได้รับ	หน่วยงานที่รับผิดชอบหลัก
				๒๕๖๑	๒๕๖๒	๒๕๖๓	๒๕๖๔	๒๕๖๕			
๑	โครงการส่งเสริมการทำนา ปลอดสารพิษ	เพื่อให้ประชาชนได้บริโภคข้าวที่ปลอดสารพิษ	ม.๘ ต.หนองขาหย่าง	๕๐,๐๐๐	๕๐,๐๐๐	๕๐,๐๐๐	๕๐,๐๐๐	๕๐,๐๐๐	จำนวนประชาชนที่มีการบริโภคข้าวปลอดสารพิษ	ประชาชนได้บริโภคข้าว ที่ปลอดสารพิษ	สำนักปลัด
๒	ข้าวปลอดสารพิษ	เพื่อให้ประชาชนได้บริโภคข้าวที่ปลอดสารพิษ	.ม.๑ ต.ดอนกลอย	๕๐,๐๐๐	๕๐,๐๐๐	๕๐,๐๐๐	๕๐,๐๐๐	๕๐,๐๐๐	ผลผลิตข้าวที่ปลอดจากสารเคมี	- ประชาชนได้บริโภคข้าวที่ปลอดสารพิษ	สำนักปลัด
๓	ปลูกผักปลอดสารพิษ	เพื่อให้ประชาชนได้บริโภคผักที่ปลอดสารพิษ	.ม.๑ ต.ดอนกลอย	๕๐,๐๐๐	๕๐,๐๐๐	๕๐,๐๐๐	๕๐,๐๐๐	๕๐,๐๐๐	ผลผลิตผักที่ปลอดจากสารเคมี	- ประชาชนได้บริโภคข้าวที่ปลอดสารพิษ	สำนักปลัด

ก. ยุทธศาสตร์จังหวัดที่ ๒ พัฒนากระบวนการผลิตด้านการเกษตรให้มีคุณภาพและเพิ่มมูลค่า
ข. ยุทธศาสตร์การพัฒนาของ อปท. ในเขตจังหวัดอุทัยธานี ยุทธศาสตร์ที่ ๓ ยุทธศาสตร์การพัฒนาด้านเศรษฐกิจและการท่องเที่ยว
ยุทธศาสตร์การพัฒนา อปท. ที่ ๓ การพัฒนาด้านเศรษฐกิจ

- แผนงานการเกษตร

ที่	โครงการ	วัตถุประสงค์	เป้าหมาย (ผลผลิตของโครงการ)	งบประมาณและที่ผ่านมา					ตัวชี้วัด (KPI)	ผลที่คาดว่าจะได้รับ	หน่วยงานที่รับผิดชอบหลัก
				๒๕๖๑	๒๕๖๒	๒๕๖๓	๒๕๖๔	๒๕๖๕			
๔	อุดหนุนโครงการเศรษฐกิจพอเพียงในสถานศึกษา เพื่อเอื้อกับชุมชน	เพื่อให้นักเรียนมีความรู้ในการปลูกผักปลอดสารพิษ การทำปุ๋ยหมัก ปุ๋ยน้ำชีวภาพ	นักเรียนโรงเรียนกาญจนาภิเษกวิทยาลัย อุทัยธานี	๑๕,๐๐๐	๑๕,๐๐๐	๑๕,๐๐๐	๑๕,๐๐๐	๑๕,๐๐๐	จำนวนนักเรียนที่เข้าร่วมโครงการ	นักเรียนมีความรู้ด้านการเกษตรเพิ่มมากขึ้	สำนักปลัด

แบบ ผ. ๐๒

รายละเอียดโครงการพัฒนา
แผนพัฒนาท้องถิ่นห้าปี (พ.ศ. ๒๕๖๑ – ๒๕๖๕)
สำหรับองค์กรปกส่วนท้องถิ่นดำเนินการ
องค์การบริหารส่วนตำบลหนองขาหย่าง

ก. ยุทธศาสตร์จังหวัดที่ ๒ พัฒนากระบวนการผลิตด้านการเกษตรให้มีคุณภาพและเพิ่มมูลค่า
ข. ยุทธศาสตร์การพัฒนาของ อปท. ในเขตจังหวัดอุทัยธานี ยุทธศาสตร์ที่ ๒ ยุทธศาสตร์การพัฒนาด้านเศรษฐกิจและการท่องเที่ยว
ยุทธศาสตร์การพัฒนา อปท. ที่ ๓ การพัฒนาด้านเศรษฐกิจ

- แผนงานสร้างความเข้มแข็งของชุมชน

ที่	โครงการ	วัตถุประสงค์	เป้าหมาย (ผลผลิตของโครงการ)	งบประมาณและที่ผ่านมา					ตัวชี้วัด (KPI)	ผลที่คาดว่าจะได้รับ	หน่วยงานที่รับผิดชอบหลัก
				๒๕๖๑	๒๕๖๒	๒๕๖๓	๒๕๖๔	๒๕๖๕			
๑	โครงการรณรงค์ลดการใช้สารเคมี	เพื่อให้ประชาชนในชุมชนมีความปลอดภัยในการบริโภค	ม.๘ ต.หนองขาหย่าง	๕๐,๐๐๐	๕๐,๐๐๐	๕๐,๐๐๐	๕๐,๐๐๐	๕๐,๐๐๐	จำนวนประชาชนที่บริโภคของที่ปลอดสารเคมี	ประชาชนในชุมชนมีความปลอดภัยในการบริโภค	สำนักปลัด
๒	โครงการส่งเสริมการทำก๊าซชีวภาพในครัวเรือน	เพื่อเป็นการส่งเสริมการใช้พลังงานทดแทน	ประชาชนในเขต อบต.หนองขาหย่าง	๕๐,๐๐๐	๕๐,๐๐๐	๕๐,๐๐๐	๕๐,๐๐๐	๕๐,๐๐๐	จำนวนครัวเรือนที่เข้าร่วมโครงการ	ประชาชนให้ความสำคัญกับการใช้พลังงานทดแทน	สำนักปลัด
๓	ส่งเสริมเกษตรกรเลี้ยงสัตว์เป็นอาชีพเสริม	เพื่อให้ประชาชนมีรายได้เพิ่มมากขึ้น	ม.๘ ต.หนองขาหย่าง	๕๐,๐๐๐	๕๐,๐๐๐	๕๐,๐๐๐	๕๐,๐๐๐	๕๐,๐๐๐	รายได้ต่อครัวเรือน	ประชาชน มีรายได้เพิ่มมากขึ้น	สำนักปลัด
๔	ตลาดนัดชุมชน	เพื่อให้ประชาชนมีสถานที่สำหรับประกอบอาชีพ	ม.๑ ต.ดอนกลอย	๘๐,๐๐๐	๘๐,๐๐๐	๘๐,๐๐๐	๘๐,๐๐๐	๘๐,๐๐๐	รายได้ต่อครัวเรือน	ประชาชนมีรายได้เพิ่มมากขึ้น	สำนักปลัด

ก. ยุทธศาสตร์จังหวัดที่ ๒ พัฒนากระบวนการผลิตด้านการเกษตรให้มีคุณภาพและเพิ่มมูลค่า

ข. ยุทธศาสตร์การพัฒนาของ อปท. ในเขตจังหวัดอุทัยธานี ยุทธศาสตร์ที่ ๒ ยุทธศาสตร์การพัฒนาด้านเศรษฐกิจและการท่องเที่ยว

ยุทธศาสตร์การพัฒนา อปท. ที่ ๓ การพัฒนาด้านเศรษฐกิจ

- **แผนงานสร้างความเข้มแข็งของชุมชน**

ที่	โครงการ	วัตถุประสงค์	เป้าหมาย (ผลผลิตของโครงการ)	งบประมาณและที่ผ่านมา					ตัวชี้วัด (KPI)	ผลที่คาดว่าจะได้รับ	หน่วยงานที่รับผิดชอบหลัก
				๒๕๖๑	๒๕๖๒	๒๕๖๓	๒๕๖๔	๒๕๖๕			
๕	ส่งเสริมสนับสนุนกลุ่มอาชีพ	เพื่อให้ประชาชนมีรายได้เพิ่มมากขึ้น	ม.๒ ต.ดอนกลอย ม.๑ ต.ห้วยรอบ ม.๒ ต.ห้วยรอบ ม.๓ ต.ทุ่งพึ่ง	๑๕๐,๐๐๐	๑๕๐,๐๐๐	๑๕๐,๐๐๐	๑๕๐,๐๐๐	๑๕๐,๐๐๐	รายได้ต่อครัวเรือน	ประชาชนมีรายได้เพิ่มมากขึ้น	สำนักปลัด
๖	โครงการฝึกอบรมอาชีพให้แก่ประชาชน “การทำยาดมสมุนไพร”	เพื่อให้ประชาชนมีรายได้เพิ่มมากขึ้น	ประชาชนในเขต อบต.หนองขาหย่าง	๑๕,๐๐๐	๑๕,๐๐๐	๑๕,๐๐๐	๑๕,๐๐๐	๑๕,๐๐๐	รายได้ต่อครัวเรือน	ประชาชนมีรายได้เพิ่มมากขึ้น	สำนักปลัด
๗	โครงการฝึกอบรมอาชีพให้แก่ประชาชน “การทำดอกไม้ประดิษฐ์”	เพื่อให้ประชาชนมีรายได้เพิ่มมากขึ้น	ประชาชนในเขต อบต.หนองขาหย่าง	๑๕,๐๐๐	๑๕,๐๐๐	๑๕,๐๐๐	๑๕,๐๐๐	๑๕,๐๐๐	รายได้ต่อครัวเรือน	ประชาชนมีรายได้เพิ่มมากขึ้น	สำนักปลัด

ก. ยุทธศาสตร์จังหวัดที่ ๒ พัฒนากระบวนการผลิตด้านการเกษตรให้มีคุณภาพและเพิ่มมูลค่า

ข. ยุทธศาสตร์การพัฒนาของ อปท. ในเขตจังหวัดอุทัยธานี ยุทธศาสตร์ที่ ๒ ยุทธศาสตร์การพัฒนาด้านเศรษฐกิจและการท่องเที่ยว

ยุทธศาสตร์การพัฒนา อปท. ที่ ๓ การพัฒนาด้านเศรษฐกิจ

- **แผนงานสร้างความเข้มแข็งของชุมชน**

ที่	โครงการ	วัตถุประสงค์	เป้าหมาย (ผลผลิตของโครงการ)	งบประมาณและที่ผ่านมา					ตัวชี้วัด (KPI)	ผลที่คาดว่าจะได้รับ	หน่วยงานที่รับผิดชอบหลัก
				๒๕๖๑	๒๕๖๒	๒๕๖๓	๒๕๖๔	๒๕๖๕			
๘	โครงการพัฒนาการท่องเที่ยว เชิงนิเวศในชุมชน	เพื่อให้ความรู้ความเข้าใจแก่นักท่องเที่ยว เพื่อตระหนักถึงคุณค่าและความสำคัญของแหล่งท่องเที่ยวที่ตนเดินทางเข้าไปเยือน และให้ความร่วมมือแก่ชุมชนในท้องถิ่นในการอนุรักษ์สิ่งแวดล้อม อันเป็นมรดกตกทอดของคนในท้องถิ่นนั้นๆ ให้คงสภาพที่ดีต่อไป นานๆ	แหล่งท่องเที่ยวเชิงนิเวศในเขต อบต.หนองขาหย่าง	๔๐,๐๐๐	๔๐,๐๐๐	๔๐,๐๐๐	๔๐,๐๐๐	๔๐,๐๐๐	จำนวนนักท่องเที่ยวเชิงนิเวศ	นักท่องเที่ยวตระหนักถึงคุณค่าและความสำคัญของแหล่งท่องเที่ยวที่ตนเดินทางเข้าไปเยือน และให้ความร่วมมือแก่ชุมชนในท้องถิ่นในการอนุรักษ์สิ่งแวดล้อมอันเป็นมรดกตกทอด ของคนในท้องถิ่นนั้นๆให้คงสภาพที่ดีต่อไปนานๆ	สำนักปลัด

ก. ยุทธศาสตร์จังหวัดที่ ๒ พัฒนากระบวนการผลิตด้านการเกษตรให้มีคุณภาพและเพิ่มมูลค่า

ข. ยุทธศาสตร์การพัฒนาของ อปท. ในเขตจังหวัดอุทัยธานี ยุทธศาสตร์ที่ ๒ ยุทธศาสตร์การพัฒนาด้านเศรษฐกิจและการท่องเที่ยว

ยุทธศาสตร์การพัฒนา อปท. ที่ ๓ การพัฒนาด้านเศรษฐกิจ

- **แผนงานสร้างความเข้มแข็งของชุมชน**

ที่	โครงการ	วัตถุประสงค์	เป้าหมาย (ผลผลิตของโครงการ)	งบประมาณและที่ผ่านมา					ตัวชี้วัด (KPI)	ผลที่คาดว่าจะได้รับ	หน่วยงานที่รับผิดชอบหลัก
				๒๕๖๑	๒๕๖๒	๒๕๖๓	๒๕๖๔	๒๕๖๕			
๙	อบรมให้ความรู้กับชุมชนในการ ค้นหาจุดเด่นในชุมชนเพื่อสามารถพัฒนาเป็นแหล่งท่องเที่ยว	เพื่อให้ประชาชนมีส่วนร่วมและมีความรู้ในการพัฒนาศักยภาพของชุมชนให้เป็นแหล่งท่องเที่ยว	พื้นที่ในเขต อบต.หนองขาหย่าง	๓๐,๐๐๐	๓๐,๐๐๐	๓๐,๐๐๐	๓๐,๐๐๐	๓๐,๐๐๐	จำนวนหมู่บ้านที่สามารถพัฒนาศักยภาพให้มีแหล่งท่องเที่ยว	ประชาชนมีส่วนร่วมและมีความรู้ในการพัฒนาศักยภาพของชุมชนให้เป็นแหล่งท่องเที่ยว	สำนักปลัด
๑๐	ส่งเสริมครัวเรือนปลูกผักไว้บริโภคเองตามฤดูกาล	เพื่อประหยัดค่าใช้จ่ายในการอุปโภค บริโภค	ม.๘ ต.หนองขาหย่าง	๓๐,๐๐๐	๓๐,๐๐๐	๓๐,๐๐๐	๓๐,๐๐๐	๓๐,๐๐๐	จำนวนครัวเรือนที่ปลูกผักไว้บริโภคเอง	ประหยัดค่าใช้จ่ายในการอุปโภค บริโภค	สำนักปลัด
๑๑	โครงการส่งเสริมการเรียนรู้ทฤษฎีเศรษฐกิจพอเพียง	เพื่อให้ประชาชนเรียนรู้ทฤษฎีเศรษฐกิจพอเพียงในการดำเนินชีวิต	พื้นที่ในเขต อบต.หนองขาหย่าง	๓๐,๐๐๐	๓๐,๐๐๐	๓๐,๐๐๐	๓๐,๐๐๐	๓๐,๐๐๐	จำนวนครัวเรือนที่ได้เรียนรู้ทฤษฎีเศรษฐกิจพอเพียง	ประชาชนได้เรียนรู้ทฤษฎีเศรษฐกิจพอเพียงในการดำเนินชีวิต	สำนักปลัด
๑๒	ส่งเสริมกลุ่มออมทรัพย์	เพื่อส่งเสริมให้ประชาชนมี การออมในครัวเรือน	ม.๘ ต.หนองขาหย่าง	๓๐,๐๐๐	๓๐,๐๐๐	๓๐,๐๐๐	๓๐,๐๐๐	๓๐,๐๐๐	จำนวนครัวเรือนที่มีการออม	ประชาชนมีการออมในครัวเรือน	สำนักปลัด

ก. ยุทธศาสตร์จังหวัดที่ ๒ พัฒนากระบวนการผลิตด้านการเกษตรให้มีคุณภาพและเพิ่มมูลค่า
ข. ยุทธศาสตร์การพัฒนาของ อปท. ในเขตจังหวัดอุทัยธานี ยุทธศาสตร์ที่ ๒ ยุทธศาสตร์การพัฒนาด้านเศรษฐกิจและการท่องเที่ยว
ยุทธศาสตร์การพัฒนา อปท. ที่ ๓ การพัฒนาด้านเศรษฐกิจ

- **แผนงานสร้างความเข้มแข็งของชุมชน**

ที่	โครงการ	วัตถุประสงค์	เป้าหมาย (ผลผลิตของโครงการ)	งบประมาณและที่ผ่านมา					ตัวชี้วัด (KPI)	ผลที่คาดว่าจะได้รับ	หน่วยงานที่รับผิดชอบหลัก
				๒๕๖๑	๒๕๖๒	๒๕๖๓	๒๕๖๔	๒๕๖๕			
๑๓	กำจัดเพลี้ยกระโดดสีน้ำตาล	เพื่อป้องกันความเสียหายที่จะเกิดขึ้นกับผลผลิตของเกษตรกร	ม.๘ ต.หนองขาหย่าง	๔๐,๐๐๐	๔๐,๐๐๐	๔๐,๐๐๐	๔๐,๐๐๐	๔๐,๐๐๐	พื้นที่ทางการเกษตรที่สามารถกำจัดเพลี้ยกระโดสีน้ำตาล	ป้องกันความเสียหายที่จะเกิดขึ้นกับผลผลิตของเกษตรกร	สำนักปลัด
๑๔	จัดทำปุ๋ยอินทรีย์ ปุ๋ยชีวภาพ	- เพื่อประหยัดค่าใช้จ่ายในการในการทำการเกษตร - เพื่อได้ผลผลิตทางการเกษตรที่ปลอดจากสารเคมี	.ม.๑ ต.ดอนกลอย	๕๐,๐๐๐	๕๐,๐๐๐	๕๐,๐๐๐	๕๐,๐๐๐	๕๐,๐๐๐	ผลผลิตทางการเกษตรปลอดจากสารเคมี	- ประหยัดค่าใช้จ่ายในการในการทำการเกษตร -ได้ผลผลิตทางการเกษตรที่ปลอดจากสารเคมี	สำนักปลัด
๑๕	พัฒนาศักยภาพสินค้า OTOP ของแต่ละตำบล	เพื่อส่งเสริมและพัฒนาศักยภาพของสินค้า OTOP ของแต่ละตำบลให้มีความทันยุคทันสมัย	OTOP ในเขต อบต.หนองขาหย่าง	๖๐,๐๐๐	๖๐,๐๐๐	๖๐,๐๐๐	๖๐,๐๐๐	๖๐,๐๐๐	จำนวนสินค้า OTOP ที่ได้รับการพัฒนา	สินค้า OTOP ของแต่ละตำบลมีความทันยุคทันสมัย	สำนักปลัด

ก. ยุทธศาสตร์จังหวัดที่ ๒ พัฒนากระบวนการผลิตด้านการเกษตรให้มีคุณภาพและเพิ่มมูลค่า

ข. ยุทธศาสตร์การพัฒนาของ อปท. ในเขตจังหวัดอุทัยธานี ยุทธศาสตร์ที่ ๒ ยุทธศาสตร์การพัฒนาด้านเศรษฐกิจและการท่องเที่ยว

ยุทธศาสตร์การพัฒนา อปท. ที่ ๓ การพัฒนาด้านเศรษฐกิจ

- **แผนงานสร้างความเข้มแข็งของชุมชน**

ที่	โครงการ	วัตถุประสงค์	เป้าหมาย (ผลผลิตของโครงการ)	งบประมาณและที่ผ่านมา					ตัวชี้วัด (KPI)	ผลที่คาดว่าจะได้รับ	หน่วยงานที่รับผิดชอบหลัก
				๒๕๖๑	๒๕๖๒	๒๕๖๓	๒๕๖๔	๒๕๖๕			
๑๖	ฝึกอบรมผู้นำชุมชนภาคประชาชน	- เพื่อให้คณะกรรมการหมู่บ้าน ผู้นำชุมชน ผู้นำกลุ่ม มีความรู้ความเข้าใจในเรื่องการสหกรณ์และนำไปเผยแพร่สู่ประชาชน - เพื่อให้คณะกรรมการหมู่บ้าน ผู้นำชุมชน ผู้นำกลุ่ม นำวิธีการสหกรณ์ไปประยุกต์ใช้ในการสร้างกิจกรรมพัฒนาเศรษฐกิจและสังคม ของคนในชุมชน	ผู้นำชุมชนในเขต อบต.หนองขาหย่าง	๖๐,๐๐๐	๖๐,๐๐๐	๖๐,๐๐๐	๖๐,๐๐๐	๖๐,๐๐๐	จำนวนผู้นำชุมชนที่เข้าร่วมโครงการ	- คณะกรรมการหมู่บ้าน ผู้นำชุมชน ผู้นำกลุ่ม มีความรู้ ความเข้าใจในเรื่องการสหกรณ์ และนำไปเผยแพร่สู่ประชาชน - คณะกรรมการหมู่บ้าน ผู้นำชุมชน ผู้นำกลุ่ม นำวิธีการสหกรณ์ไปประยุกต์ใช้ในการสร้างกิจกรรมพัฒนาเศรษฐกิจและ สังคม ของคนในชุมชน	สำนักปลัด
๑๗	อบรมให้ความรู้ในการสร้างผลิตภัณฑ์ให้ได้มาตรฐาน	เพื่อให้ผลิตภัณฑ์ในชุมชนเป็นที่ยอมรับและได้มาตรฐานการผลิต	พื้นที่ อบต.หนองขาหย่าง	๓๐,๐๐๐	๓๐,๐๐๐	๓๐,๐๐๐	๓๐,๐๐๐	๓๐,๐๐๐	ผลิตภัณฑ์ที่ได้การรับรองมาตรฐานการผลิต	ผลิตภัณฑ์ในชุมชนเป็นที่ยอมรับและได้มาตรฐานการผลิต	สำนักปลัด

แบบ ผ. ๐๒

รายละเอียดโครงการพัฒนา
แผนพัฒนาท้องถิ่นห้าปี (พ.ศ. ๒๕๖๑ – ๒๕๖๕)
สำหรับองค์กรปกส่วนท้องถิ่นดำเนินการ
องค์การบริหารส่วนตำบลหนองขาหย่าง

ก. ยุทธศาสตร์จังหวัดที่ ๓ ส่งเสริมและพัฒนาคุณภาพชีวิต รวมถึงโครงการสร้างพื้นฐานทางกายภาพ และสังคม
ข. ยุทธศาสตร์การพัฒนาของ อปท. ในเขตจังหวัดอุทัยธานี ยุทธศาสตร์ที่ ๔ ยุทธศาสาตร์การพัฒนาคมและสังคมที่มีคุณภาพ
ยุทธศาสตร์การพัฒนา อปท. ที่ ๔ การพัฒนาคนและสังคมที่มีคุณภาพ

➢ แผนงานบริหารงานทั่วไป

ที่	โครงการ	วัตถุประสงค์	เป้าหมาย (ผลผลิตของโครงการ)	งบประมาณและที่ผ่านมา					ตัวชี้วัด (KPI)	ผลที่คาดว่าจะได้รับ	หน่วยงานที่รับผิดชอบหลัก
				๒๕๖๑	๒๕๖๒	๒๕๖๓	๒๕๖๔	๒๕๖๕			
๑	โครงการบรรพชาสามเณร เพื่อถวายเป็นพระราชกุศลแด่พระบาทสมเด็จพระเจ้าอยู่หัวฯ	เพื่อแสดงความจงรักภักดี	ประชาชนในเขต อบต.หนองขาหย่าง	๑๐,๐๐๐.-	๑๐,๐๐๐.-	๑๐,๐๐๐.-	๑๐,๐๐๐.-	๑๐,๐๐๐.-	จำนวนครั้งที่จัดกิจกรรม	ได้มีการแสดงความจงรักภักดีต่อสถาบันพระมหากษัตริย์	สำนักปลัด
๒	กิจกรรมวันที่ระลึกพระปฐมบรมชนกประจำปี	เพื่อแสดงความจงรักภักดีและรำลึกถึงราชวงศ์จักรี	ประชาชนในเขต อบต.หนองขาหย่าง	๒๐,๐๐๐.-	๒๐,๐๐๐.-	๒๐,๐๐๐.-	๒๐,๐๐๐.-	๒๐,๐๐๐.-	จำนวนครั้งที่จัดกิจกรรม	มีการแสดงความจงรักภักดีและรำลึกถึงราชวงศ์จักรี	สำนักปลัด

ก. ยุทธศาสตร์จังหวัดที่ ๓ ส่งเสริมและพัฒนาคุณภาพชีวิต รวมถึงโครงการสร้างพื้นฐานทางกายภาพ และสังคม
ข. ยุทธศาสตร์การพัฒนาของ อปท. ในเขตจังหวัดอุทัยธานี ยุทธศาสตร์ที่ ๔ ยุทธศาสาตร์การพัฒนาคมและสังคมที่มีคุณภาพ
ยุทธศาสตร์การพัฒนา อปท. ที่ ๔ การพัฒนาคนและสังคมที่มีคุณภาพ

➢ **แผนงานบริหารงานทั่วไป**

ที่	โครงการ	วัตถุประสงค์	เป้าหมาย (ผลผลิตของโครงการ)	งบประมาณและที่ผ่านมา					ตัวชี้วัด (KPI)	ผลที่คาดว่าจะได้รับ	หน่วยงานที่รับผิดชอบหลัก
				๒๕๖๑	๒๕๖๒	๒๕๖๓	๒๕๖๔	๒๕๖๕			
๓	จัดหารายได้เพื่อกิจการสาธารณกุศลและการช่วยเหลือประชาชนตามภารกิจของเหล่ากาชาดจังหวัดอุทัยธานี	เพื่อหารายได้ไว้ช่วยเหลือผู้ประสบภัยพิบัติฯผู้ที่ได้รับความเดือดร้อน ผู้พิการ ผู้สูงอายุ หรือผู้ยากไร้ในเขตจังหวัดอุทัยธานี	ช่วยเหลือและบรรเทาทุกข์ความเดือดร้อนของประชาชนจากภัยพิบัติ ฯ ผู้พิการ ผู้สูงอายุ หรือผู้ด้อยโอกาส ในพื้นที่ ๘ อำเภอ ๖๔๒ หมู่บ้านของจังหวัดอุทัยธานี	๑๐,๐๐๐.	๑๐,๐๐๐.	๑๐,๐๐๐.	๑๐,๐๐๐.	๑๐,๐๐๐.	จำนวนเงินที่อุดหนุน	ผู้ประสบภัยพิบัติฯ ผู้ที่ได้รับความเดือดร้อน ผู้พิการ ผู้สูงอายุ หรือ ผู้ยากไร้ในเขตจังหวัดอุทัยธานี ได้รับความช่วยเหลือจากกาชาด	สำนักปลัด
๔	โครงการสนับสนุนการดำเนินงานของศูนย์ข้อมูลข่าวสารการซื้อหรือการจ้างขององค์กรปกครองส่วนท้องถิ่นระดับอำเภอ	เพื่อให้การจัดซื้อหรือการจ้างขององค์กรปกครองส่วนท้องถิ่นดำเนินไปอย่างต่อเนื่องโปร่งใสและมีสถานที่เป็นศูนย์กลาง	ศูนย์ข้อมูลข่าวสารการซื้อหรือการจ้างของ อปท.ระดับอำเภอ	๒๕,๐๐๐	๒๕,๐๐๐	๒๕,๐๐๐	๒๕,๐๐๐	๒๕,๐๐๐	จำนวนครั้งที่อุดหนุน	การจัดซื้อหรือการจ้างขององค์กรปกครองส่วนท้องถิ่นดำเนินไปอย่างต่อเนื่องโปร่งใสและมีสถานที่เป็นศูนย์กลาง	สำนักปลัด

ก. ยุทธศาสตร์จังหวัดที่ ๓ ส่งเสริมและพัฒนาคุณภาพชีวิต รวมถึงโครงการสร้างพื้นฐานทางกายภาพ และสังคม
ข. ยุทธศาสตร์การพัฒนาของ อปท. ในเขตจังหวัดอุทัยธานี ยุทธศาสตร์ที่ ๔ ยุทธศาสาตร์การพัฒนาคมและสังคมที่มีคุณภาพ
ยุทธศาสตร์การพัฒนา อปท. ที่ ๔ การพัฒนาคนและสังคมที่มีคุณภาพ

- **แผนงานบริหารงานทั่วไป**

ที่	โครงการ	วัตถุประสงค์	เป้าหมาย (ผลผลิตของโครงการ)	งบประมาณและที่ผ่านมา					ตัวชี้วัด (KPI)	ผลที่คาดว่าจะได้รับ	หน่วยงานที่รับผิดชอบหลัก
				๒๕๖๑	๒๕๖๒	๒๕๖๓	๒๕๖๔	๒๕๖๕			
๕	อุดหนุนงบประมาณป้องกันปราบปรามและแก้ไขปัญหายาเสพติดแบบบูรณาการ	เพื่อแก้ไขปัญหายาเสพติดในทุกด้านให้เกิดประสิทธิภาพ	ศูนย์อำนวยการพลังแผ่นดินเอาชนะยาเสพติดจังหวัดอุทัยธานี	๒๕,๐๐๐	๒๕,๐๐๐	๒๕,๐๐๐	๒๕,๐๐๐	๒๕,๐๐๐	จำนวนเงินที่อุดหนุน	ปัญหายาเสพติดลดลง	สำนักปลัด
๖.	อุดหนุนโครงการสนับสนุนการดำเนินงานของศูนย์ปฏิบัติการร่วมในการช่วยเหลือประชาชนขององค์กรปกครองส่วนท้องถิ่น	เพื่อรวบรวมกฎหมาย ระเบียบ หนังสือสั่งการและข้อมูลที่เกี่ยวข้องกับการช่วยเหลือประชาชน	จัดตั้งศูนย์ปฏิบัติการร่วม จำนวน ๑ แห่ง	๒๐,๐๐๐	๒๐,๐๐๐	๒๐,๐๐๐	๒๐,๐๐๐	๒๐,๐๐๐	จำนวนผู้เข้าขอรับความช่วยเหลือจากโครงการ	ประชาชนได้รับความช่วยเหลืออย่างทั่งถึง	สำนักปลัด

แบบ ผ. ๐๒

รายละเอียดโครงการพัฒนา
แผนพัฒนาท้องถิ่นห้าปี (พ.ศ. ๒๕๖๑ – ๒๕๖๕)
สำหรับองค์กรปกส่วนท้องถิ่นดำเนินการ
องค์การบริหารส่วนตำบลหนองขาหย่าง

ก. ยุทธศาสตร์จังหวัดที่ ๓ ส่งเสริมและพัฒนาคุณภาพชีวิต รวมถึงโครงการสร้างพื้นฐานทางกายภาพ และสังคม
ข. ยุทธศาสตร์การพัฒนาของ อปท. ในเขตจังหวัดอุทัยธานี ยุทธศาสตร์ที่ ๔ ยุทธศาสาตร์การพัฒนาคมและสังคมที่มีคุณภาพ
ยุทธศาสตร์การพัฒนา อปท. ที่ ๔ การพัฒนาคนและสังคมที่มีคุณภาพ

- แผนงานสาธารณสุข

ที่	โครงการ	วัตถุประสงค์	เป้าหมาย (ผลผลิตของโครงการ)	งบประมาณและที่ผ่านมา					ตัวชี้วัด (KPI)	ผลที่คาดว่าจะได้รับ	หน่วยงานที่รับผิดชอบหลัก
				๒๕๖๑	๒๕๖๒	๒๕๖๓	๒๕๖๔	๒๕๖๕			
๑	โครงการอบรมเพื่อป้องกันโรคติดต่อ	เพื่อเป็นการให้ความรู้ในเรื่องของการป้องกันโรคติดต่อกับประชาชน	พื้นที่ในเขต อบต.หนองขาหย่าง	๕๐,๐๐๐	๕๐,๐๐๐	๕๐,๐๐๐	๕๐,๐๐๐	๕๐,๐๐๐	จำนวนผู้เข้าร่วมอบรม	ประชาชนมีความรู้ในการป้องกันโรคติดต่อ	สำนักปลัด
๒	โครงการรณรงค์ฉีดวัคซีนป้องกันโรคพิษสุนัขบ้า	เพื่อป้องกันการระบาดของโรคพิษสุนัขบ้า	สุนัข – แมว ในเขตองค์การบริหารส่วนตำบลหนองขาหย่าง	๗๐,๐๐๐.-	๗๐,๐๐๐.-	๗๐,๐๐๐.-	๗๐,๐๐๐.-	๗๐,๐๐๐.-	อัตราการระบาดของโรคพิษสุนัขบ้าลดลง	สุนัข- แมว เป็นโรคพิษสุนัขบ้าลดลง	สำนักปลัด
๓	โครงการรณรงค์ควบคุมและป้องกันโรคไข้เลือดออก	เพื่อป้องกันการระบาดของโรคไข้เลือดออก	พื้นที่ในเขตองค์การบริหารส่วนตำบลหนองขาหย่าง	๕๐,๐๐๐.-	๕๐,๐๐๐.-	๕๐,๐๐๐.-	๕๐,๐๐๐.-	๕๐,๐๐๐.-	อัตราการระบาดของโรคไข้เลือดออกลดลง	ประชาชนป่วยเป็นโรคไข้เลือดออกน้อยลง	สำนักปลัด
๔	โครงการส่งเสริมให้โรงเรียนและชุมชนมีการคัดแยกขยะต้นทาง	เพื่อเป็นการให้ความรู้ในเรื่องการคัดแยกขยะต้นทางอย่างถูกวิธีให้กับเยาวชนและประชาชนในเขต อบต.หนองขาหย่าง	พื้นที่ในเขต อบต.หนองขาหย่าง	๒๐,๐๐๐	๒๐,๐๐๐	๒๐,๐๐๐	๒๐,๐๐๐	๒๐,๐๐๐	จำนวนผู้เข้าร่วมอบรม	ประชาชนมีความรู้ในเรื่องการคัดแยกขยะต้นทาง	สำนักปลัด

ก. ยุทธศาสตร์จังหวัดที่ ๓ ส่งเสริมและพัฒนาคุณภาพชีวิต รวมถึงโครงการสร้างพื้นฐานทางกายภาพ และสังคม
ข. ยุทธศาสตร์การพัฒนาของ อปท. ในเขตจังหวัดอุทัยธานี ยุทธศาสตร์ที่ ๔ ยุทธศาสาตร์การพัฒนาคมและสังคมที่มีคุณภาพ
ยุทธศาสตร์การพัฒนา อปท. ที่ ๔ การพัฒนาคนและสังคมที่มีคุณภาพ

- แผนงานสาธารณสุข

ที่	โครงการ	วัตถุประสงค์	เป้าหมาย (ผลผลิตของโครงการ)	งบประมาณและที่ผ่านมา					ตัวชี้วัด (KPI)	ผลที่คาดว่าจะได้รับ	หน่วยงานที่รับผิดชอบหลัก	
				๒๕๖๑	๒๕๖๒	๒๕๖๓	๒๕๖๔	๒๕๖๕				
๕	สมทบกองทุนหลักประกันสุขภาพในระดับท้องถิ่น	เพื่อจัดสวัสดิการด้านสุขภาพให้กับประชาชน	ในเขต อบต. หนองขาหย่าง	๙๕,๐๐๐	๙๕,๐๐๐	๙๕,๐๐๐	๙๕,๐๐๐	๙๕,๐๐๐	จำนวนเงินที่สมทบ	ประชาชนมีสุขภาพที่ดี	สำนักปลัด	กอ หล สุข ท้อ
๖	โครงการพระราชดำริที่เกี่ยวข้องกับงานด้านสาธารณสุข	เพื่อส่งเสริมให้ประชาชนมีความรู้ด้านสาธารณสุข	จำนวน ๒๔ หมู่บ้าน	๒๔๐,๐๐๐	๒๔๐,๐๐๐	๒๔๐,๐๐๐	๒๔๐,๐๐๐	๒๔๐,๐๐๐	จำนวนหมู่บ้านที่เข้าร่วมโครงการ	ประชาชนมีความรู้ด้านสาธารรสุขเพิ่มมากขึ้น	สำนักปลัด	อส อบ หย

ก. ยุทธศาสตร์จังหวัดที่ ๓ ส่งเสริมและพัฒนาคุณภาพชีวิต รวมถึงโครงการสร้างพื้นฐานทางกายภาพ และสังคม
ข. ยุทธศาสตร์การพัฒนาของ อปท. ในเขตจังหวัดอุทัยธานี ยุทธศาสตร์ที่ ๔ ยุทธศาสาตร์การพัฒนาคมและสังคมที่มีคุณภาพ
ยุทธศาสตร์การพัฒนา อปท. ที่ ๔ การพัฒนาคนและสังคมที่มีคุณภาพ

➢ **แผนงานสาธารณสุข**

ที่	โครงการ	วัตถุประสงค์	เป้าหมาย (ผลผลิตของโครงการ)	งบประมาณและที่ผ่านมา					ตัวชี้วัด (KPI)	ผลที่คาดว่าจะได้รับ	หน่วยงานที่รับผิดชอบหลัก
				๒๕๖๑	๒๕๖๒	๒๕๖๓	๒๕๖๔	๒๕๖๕			
๗	โครงการ to be number one	เพื่อสร้างกระแสค่านิยมและเสริมสร้าง๓มิคุ้มกันทางจิตใจในกลุ่มเยาวชนไม่ให้ยุ่งเกี่ยวกับยาเสพติด	ม.๑ – ม.๘ ต.หนองขาหย่าง ม.๑ – ม.๗ ต.ทุ่งพึ่ง ม.๑ – ม.๖ ต.ดอนกลอย ม.๑ – ม.๓ ต.ห้วยรอบ	๑๓๐,๑๐๐	๑๓๐,๑๐๐	๑๓๐,๑๐๐	๑๑๐,๑๐๐	๑๑๐,๑๐๐	จำนวนผู้เข้าร่วมโครงการ	ปริมาณยาเสพติดลดน้อยลง	สำนักปลัด
๘.	โครงการควบคุมโรคขาดสารไอโอดีน	เพื่อให้ความรู้เรื่องควบคุมป้องกันโรคขาดสารไอโอดีน	ม.๑ – ม.๘ ต.หนองขาหย่าง ม.๑ – ม.๗ ต.ทุ่งพึ่ง ม.๑ – ม.๖ ต.ดอนกลอย ม.๑ – ม.๓ ต.ห้วยรอบ	๑๖๖,๘๒๕	๑๖๖,๘๒๕	๑๖๖,๘๒๕	๑๖๖,๘๒๕	๑๖๖,๘๒๕	จำนวนผู้เข้าร่วมโครงการ	ประชาชนมีความรู้เรื่องสารไอโอดีน	สำนักปลัด
๙.	โครงการอบรมหมอหมู่บ้าน	เพื่อให้ประชาชนได้รับการอบรมได้นำความรู่กลับไปช่วยเหลือประชาชนในท้องถิ่นของตนเอง	ม.๑ – ม.๘ ต.หนองขาหย่าง ม.๑ – ม.๗ ต.ทุ่งพึ่ง ม.๑ – ม.๖ ต.ดอนกลอย ม.๑ – ม.๓ ต.ห้วยรอบ	๑๗๐,๑๒๕	๑๗๐,๑๒๕	๑๗๐,๑๒๕	๑๗๐,๑๒๕	๑๗๐,๑๒๕	จำนวนผู้เข้าร่วมโครงการ	ประชาชนได้รับความรู้และได้นำไปใช้ในหมู่บ้านของตนเอง	สำนักปลัด
๑๐.	โครงการสืบสารต้านภัยมะเร้งเต้านม	เพื่อส่งเสริมให้สตรีมีพฤติกรรมตรวจเต้านมด้วยตัวเองที่ถูกต้องสม่ำเสมอ	ม.๒,ม.๖ ต.ทุ่งพึ่ง ม.๒ ต.ดอนกลอย	๑๒,๙๕๐	๑๒,๙๕๐	๑๒,๙๕๐	๑๒,๙๕๐	๑๒,๙๕๐	จำนวนผู้เข้าร่วมโครงการ	สตรีที่เข้าร่วมโครงการสามารถตรวจมะเร้งเต้านมด้วยตัวเองอย่างถุกต้อง	สำนักปลัด

ก. ยุทธศาสตร์จังหวัดที่ ๓ ส่งเสริมและพัฒนาคุณภาพชีวิต รวมถึงโครงการสร้างพื้นฐานทางกายภาพ และสังคม
ข. ยุทธศาสตร์การพัฒนาของ อปท. ในเขตจังหวัดอุทัยธานี ยุทธศาสตร์ที่ ๔ ยุทธศาสาตร์การพัฒนาคมและสังคมที่มีคุณภาพ
ยุทธศาสตร์การพัฒนา อปท. ที่ ๔ การพัฒนาคนและสังคมที่มีคุณภาพ

- **แผนงานสาธารณสุข**

ที่	โครงการ	วัตถุประสงค์	เป้าหมาย (ผลผลิตของโครงการ)	งบประมาณและที่ผ่านมา					ตัวชี้วัด (KPI)	ผลที่คาดว่าจะได้รับ	หน่วยงานที่รับผิดชอบหลัก
				๒๕๖๑	๒๕๖๒	๒๕๖๓	๒๕๖๔	๒๕๖๕			
๑๑	โครงการป้องกันและควบคุมโรคพิษสุนัขบ้า	เพื่อป้องกันการการเกิดโรคพิษสุนัขบ้าในชุมชน	ในเขตองค์การบริหารส่วนตำบลหนองขาหย่าง	๑๐๐,๐๐๐	๑๐๐,๐๐๐	๑๐๐,๐๐๐	๑๐๐,๐๐๐	๑๐๐,๐๐๐	จำนวนสุนัขอยู่ในโครงการ	ลดจำนวนการเกิดโรคพิษสุนัขบ้า	สำนักปลัด
๑๒	โครงการควบคุมการบริโภคเครื่องดื่มแอลกอฮอล์และลดอุบัติเหตุจราจร	เพื่อรณรงค์ในการลดอุบัติเหตุจาการดื่มแอลกอฮอล์	ในเขตองค์การบริหารส่วนตำบลหนองขาหย่าง	๒๐,๐๐๐	๒๐,๐๐๐	๒๐,๐๐๐	๒๐,๐๐๐	๒๐,๐๐๐	จำนวนประชาชนที่ลดการดื่มแอลกอฮอล์	จำนวนอุบัติเหตุลดลง	สำนักปลัด สสส.
๑๓	โครงการป้องกันและแก้ไขปัญหาการตั้งครรภ์ในวัยรุ่นระดับท้องถิ่น	เพื่อป้องกันการตั้งครรภ์ก่อนวัยอันควรในท้องถิ่น	ในเขตองค์การบริหารส่วนตำบลหนองขาหย่าง	๑๐๐,๐๐๐	๑๐๐,๐๐๐	๑๐๐,๐๐๐	๑๐๐,๐๐๐	๑๐๐,๐๐๐	อัตราการตั้งท้องในวัยรุ่นลดลง	จำนวนวัยรุ่นในท้องถิ่นที่ตั้งท้องมีจำนวนลดลง	สำนักปลัด กรมอนามัย เจริญพันธุ์
๑๔.	โครงการส่งเสริมและสนับสนุนกิจกรรมการพัฒนาเด็กและเยาวชน	เพื่อสนับสนุนให้เด็กและเยาวชนในชุมชนมีกิจกรรมที่ส่งเสริมการพัฒนา	ในเขตองค์การบริหารส่วนตำบลหนองขาหย่าง	๑๐๐,๐๐๐	๑๐๐,๐๐๐	๑๐๐,๐๐๐	๑๐๐,๐๐๐	๑๐๐,๐๐๐	จำนวนเด็กและเยาวชนที่ร่วมโครงการ โครงการ	เด็กและเยาวชนมีการทำกิจกรรมร่วมกัน	สำนักปลัด

ก. ยุทธศาสตร์จังหวัดที่ ๓ ส่งเสริมและพัฒนาคุณภาพชีวิต รวมถึงโครงการสร้างพื้นฐานทางกายภาพ และสังคม
ข. ยุทธศาสตร์การพัฒนาของ อปท. ในเขตจังหวัดอุทัยธานี ยุทธศาสตร์ที่ ๔ ยุทธศาสาตร์การพัฒนาคมและสังคมที่มีคุณภาพ
ยุทธศาสตร์การพัฒนา อปท. ที่ ๔ การพัฒนาคนและสังคมที่มีคุณภาพ

- **แผนงานสาธารณสุข**

ที่	โครงการ	วัตถุประสงค์	เป้าหมาย (ผลผลิตของโครงการ)	งบประมาณและที่ผ่านมา					ตัวชี้วัด (KPI)	ผลที่คาดว่าจะได้รับ	หน่วยงานที่รับผิดชอบหลัก
				๒๕๖๑	๒๕๖๒	๒๕๖๓	๒๕๖๔	๒๕๖๕			
๑๕	โครงการสัตว์ปลอดโรค คนปลอดภัยจากโรคพิษสุนัขบ้าตามพระราชปณิธานศาสตราจารย์ ดร. สมเด็จพระเจ้าลูกยาเจ้าฟ้าจุฬาภรณวลัยลักษณ์ อัครราชกุมารี	เพื่อป้องกันโรคพิษสุนัขบ้า	สุนัข – แมว ในเขตองค์การบริหารส่วนตำบลหนองขาหย่าง	๑๐๐,๐๐๐	๑๐๐,๐๐๐	๑๐๐,๐๐๐	๑๐๐,๐๐๐	๑๐๐,๐๐๐	อัตราการระบาดของโรคพิษสุนัขบ้าลดลง	ในเขต อบต.เป็นเขตปลอดโรคพิษสุนัขบ้า	สำนักปลัด
๑๖.	โครงการอบรมให้ความรู้กับประชาชนคัดแยกขยะต้นทาง	เพื่อให้ประชาชนมีสามารถและความรู้ในการคัดแยกขยะ	ในเขตองค์การบริหารส่วนตำบลหนองขาหย่าง	๑๕,๐๐๐	๑๕,๐๐๐	๑๕,๐๐๐	๑๕,๐๐๐	๑๕,๐๐๐	การมีส่วนร่วมของประชาชนในพื้นที่	ในเขต อบต.เป็นเขตปลอดขยะ	สำนักปลัด
๑๗.	โครงการเฝ้าระวังป้องกันและควบคุมโรคมือ เท้า ปาก ในเด็กก่อนวัยเรียน	เพื่อป้องกันโรคมือ เท้า ปาก ในเด็กก่อนวัยเรียน	ในเขตองค์การบริหารส่วนตำบลหนองขาหย่าง	๑๕,๐๐๐	๑๕,๐๐๐	๑๕,๐๐๐	๑๕,๐๐๐	๑๕,๐๐๐	อัตราการระบาดของโรคมือ เท้า ปากลดลง	ในเขต อบต.เป็นเขตปลอดโรคมือ เท้า ปาก	สำนักปลัด

ก. ยุทธศาสตร์จังหวัดที่ ๓ ส่งเสริมและพัฒนาคุณภาพชีวิต รวมถึงโครงการสร้างพื้นฐานทางกายภาพ และสังคม
ข. ยุทธศาสตร์การพัฒนาของ อปท. ในเขตจังหวัดอุทัยธานี ยุทธศาสตร์ที่ ๔ ยุทธศาสาตร์การพัฒนาคมและสังคมที่มีคุณภาพ
ยุทธศาสตร์การพัฒนา อปท. ที่ ๔ การพัฒนาคนและสังคมที่มีคุณภาพ

- **แผนงานสาธารณสุข**

ที่	โครงการ	วัตถุประสงค์	เป้าหมาย (ผลผลิตของโครงการ)	งบประมาณและที่ผ่านมา					ตัวชี้วัด (KPI)	ผลที่คาดว่าจะได้รับ	หน่วยงานที่รับผิดชอบหลัก
				๒๕๖๑	๒๕๖๒	๒๕๖๓	๒๕๖๔	๒๕๖๕			
๑๘	โครงการพัฒนาระบบการดูแลในชุมชนด้านสุขภาพผู้สูงอายุ	ส่งเสริมสุขภาพสูงอายุ	ผู้สูงอายุสามารถเข้าถึงบริการอย่างต่อเนื่องและครอบคลุม	๕๗,๖๐๐	๕๗,๖๐๐	๕๗,๖๐๐	๕๗,๖๐๐	๕๗,๖๐๐	จำนวนผู้สูงอายุที่เข้ารับการรักษาในโรงพยาบาล	ผู้สูงอายุมีสุขภาพดีและมีอายุยืนยาว	สำนักปลัด
๑๙.	โครงการควบคุมโรคหนอนพยาธิ	เพื่อให้ประชาชนมีความรู้และสามารถป้องกันโรคหนอนพยาธิ	ประชาชนมีส่วนร่วมในการป้องกันโรคหนอนพยาธิ	๔๙,๖๐๐	๔๙,๖๐๐	๔๙,๖๐๐	๔๙,๖๐๐	๔๙,๖๐๐	จำนวนผู้ป่วยโรคหนอนพยาธิลดลง	โรคหนอนพยาธิหมดไป	สำนักปลัด
๒๐	โครงการควบคุมโรคมาลาเรีย	เพื่อให้ประชาชนมีความรู้และสามารถป้องกันโรคมาลาเรีย	ประชาชนมีส่วนร่วมในการป้องกันโรคมาลาเรีย	๕๒,๘๐๐	๕๒,๘๐๐	๕๒,๘๐๐	๕๒,๘๐๐	๕๒,๘๐๐	จำนวนผู้ป่วยโรคมาลาเรียลดลง	โรคมาลาเรียหมดไป	สำนักปลัด
๒๑.	โครงการ To be number one	สร้างค่านิยมที่ดีให้กับเยาวชน	เยาชนเป็นบุคคลที่มีคุณภาพ	๕๗,๐๐๐	๕๗,๐๐๐	๕๗,๐๐๐	๕๗,๐๐๐	๕๗,๐๐๐	จำนวนผู้เข้าร่วมโครงการ	เยาวชนมีค่านิยมที่ดีเป็นบุคคลที่มีคุณภาพ	สำนักปลัด

ก. ยุทธศาสตร์จังหวัดที่ ๓ ส่งเสริมและพัฒนาคุณภาพชีวิต รวมถึงโครงการสร้างพื้นฐานทางกายภาพ และสังคม
ข. ยุทธศาสตร์การพัฒนาของ อปท. ในเขตจังหวัดอุทัยธานี ยุทธศาสตร์ที่ ๔ ยุทธศาสาตร์การพัฒนาคมและสังคมที่มีคุณภาพ
ยุทธศาสตร์การพัฒนา อปท. ที่ ๔ การพัฒนาคนและสังคมที่มีคุณภาพ

- **แผนงานสาธารณสุข**

ที่	โครงการ	วัตถุประสงค์	เป้าหมาย (ผลผลิตของโครงการ)	งบประมาณและที่ผ่านมา					ตัวชี้วัด (KPI)	ผลที่คาดว่าจะได้รับ	หน่วยงานที่รับผิดชอบหลัก
				๒๕๖๑	๒๕๖๒	๒๕๖๓	๒๕๖๔	๒๕๖๕			
๒๒.	โครงการตรวจสุขภาพเคลื่อนที่	เพื่อกระตุ้นให้ประชาชนเกิดความตื่นตัวต่อการดูแลสุขภาพ	คัดกรองสุขภาพประชาชน	๑๗๖,๒๕๐	๑๗๖,๒๕๐	๑๗๖,๒๕๐	๑๗๖,๒๕๐	๑๗๖,๒๕๐	จำนวนผู้ป่วยที่เข้ารับการรักษาในโรงพยาบาล	ประชาชนมีสุขภาพดี	สำนักปลัด
๒๓	โครงการบอบรมหมอหมู่บ้าน	เพื่อส่งเสริมให้ประชาชนมีความรู้และทักษะในการดุแลสุขภาพ	อบรมให้ความรู้ แก่ หมอหมู่บ้าน	๖๕,๗๕๐	๖๕,๗๕๐	๖๕,๗๕๐	๖๕,๗๕๐	๖๕,๗๕๐	จำนวนผู้เข้าร่วมโครงการ	มีหมอหมู่บ้านทุกหมู่บ้าน	สำนักปลัด
๒๔	โครงการควบคุมโรคขาดสารไอโอดีน	เพื่อให้ประชาชนมีความรู้และสามารถป้องกันโรคขาดสารไอโอดีน	ประชาชนมีส่วนร่วมในการป้องกันโรคขาดสารไอโอดีน	๒๑,๐๐๐	๒๑,๐๐๐	๒๑,๐๐๐	๒๑,๐๐๐	๒๑,๐๐๐	จำนวนผู้ป่วยโรคขาดสารไอโอดีนลดลง	โรคขาดสารไอโอดีนหมดไป	สำนักปลัด

ก. ยุทธศาสตร์จังหวัดที่ ๓ ส่งเสริมและพัฒนาคุณภาพชีวิต รวมถึงโครงการสร้างพื้นฐานทางกายภาพ และสังคม
ข. ยุทธศาสตร์การพัฒนาของ อปท. ในเขตจังหวัดอุทัยธานี ยุทธศาสตร์ที่ ๔ ยุทธศาสาตร์การพัฒนาคมและสังคมที่มีคุณภาพ
ยุทธศาสตร์การพัฒนา อปท. ที่ ๔ การพัฒนาคนและสังคมที่มีคุณภาพ

➢ แผนงานสาธารณสุข

ที่	โครงการ	วัตถุประสงค์	เป้าหมาย (ผลผลิตของโครงการ)	งบประมาณและที่ผ่านมา					ตัวชี้วัด (KPI)	ผลที่คาดว่าจะได้รับ	หน่วยงานที่รับผิดชอบหลัก
				๒๕๖๑	๒๕๖๒	๒๕๖๓	๒๕๖๔	๒๕๖๕			
๒๕	โครงการจัดซื้อถังขยะ	เพื่อให้ประชาชนมีที่ทิ้งขยะให้ถูกสุขลักษณะ	**ม.๑ ต.หนองขาหย่าง**			๑๕,๐๐๐	๑๕,๐๐๐	๑๕,๐๐๐	การมีส่วนร่วมของประชาชนในพื้นที่	ม.๑ ต.หนองขาหย่างเป็นเขตปลอดขยะ	สำนักปลัด
๒๖	โครงการจัดซื้อถังขยะ	เพื่อให้ประชาชนมีที่ทิ้งขยะให้ถูกสุขลักษณะ	**ม.๔ ต.ดอนกลอย**			๑๕,๐๐๐	๑๕,๐๐๐	๑๕,๐๐๐	การมีส่วนร่วมของประชาชนในพื้นที่	ม.๑ ต.หนองขาหย่างเป็นเขตปลอดขยะ	สำนักปลัด
๒๗	โครงการจัดซื้อรถขยะ	เพื่อให้บริการประชาชน	**อบต.หนองขาหย่าง**			๔,๐๐๐,๐๐๐	๔,๐๐๐,๐๐๐	๔,๐๐๐,๐๐๐	การมีส่วนร่วมของประชาชนในพื้นที่	ประชาชนมีการทิ้งขยะที่ถูกวิธี	สำนักปลัด
๒๙	โครงการตรวจสอบคุณภาพน้ำดื่ม น้ำบริโภค	เพื่อการพัฒนาคุณภาพน้ำดื่ม น้ำบริโภค ให้สะอาด ปลอดภัย	พื้นที่ อบต.หนองขาหย่าง			๑๕,๐๐๐	๑๕,๐๐๐	๑๕,๐๐๐	จำนวนผู้เข้าร่วมโครงการ	ประขาชนมีสุชภาพดี	สำนักปลัด

แบบ ผ. ๐๒

รายละเอียดโครงการพัฒนา
แผนพัฒนาท้องถิ่นห้าปี (พ.ศ. ๒๕๖๑ – ๒๕๖๕)
สำหรับองค์กรปกส่วนท้องถิ่นดำเนินการ
องค์การบริหารส่วนตำบลหนองขาหย่าง

ก. ยุทธศาสตร์จังหวัดที่ ๓ ส่งเสริมและพัฒนาคุณภาพชีวิต รวมถึงโครงการสร้างพื้นฐานทางกายภาพ และสังคม
ข. ยุทธศาสตร์การพัฒนาของ อปท. ในเขตจังหวัดอุทัยธานี ยุทธศาสตร์ที่ ๔ ยุทธศาสาตร์การพัฒนาคมและสังคมที่มีคุณภาพ
ยุทธศาสตร์การพัฒนา อปท. ที่ ๔ การพัฒนาคนและสังคมที่มีคุณภาพ

- แผนงานสังคมสงเคราะห์

ที่	โครงการ	วัตถุประสงค์	เป้าหมาย (ผลผลิตของโครงการ)	งบประมาณและที่ผ่านมา					ตัวชี้วัด (KPI)	ผลที่คาดว่าจะได้รับ	หน่วยงานที่รับผิดชอบหลัก
				๒๕๖๑	๒๕๖๒	๒๕๖๓	๒๕๖๔	๒๕๖๕			
๑	ส่งเสริมอาชีพให้กับคนพิการ	เพื่อให้คนพิการมีอาชีพมีรายได้สามารถช่วยเหลือตนเองได้	คนพิการในเขต อบต.หนองขาหย่าง	๕๐,๐๐๐.-	๕๐,๐๐๐.-	๕๐,๐๐๐.-	๕๐,๐๐๐.-	๕๐,๐๐๐.-	จำนวนคนพิการที่ร่วมกิจกรรม	คนพิการมีอาชีพมีรายได้ สามารถช่วยเหลือตนเองได้	สำนักปลัด (งานพัฒนาชุมชน)
๒	โครงการพัฒนาศักยภาพกลุ่มคนพิการ	เพื่อส่งเสริมให้เกิดการประสานงานร่วมกันระหว่างหน่วยบริการและกลุ่มผู้พิการในพื้นที่ต่าง ๆเพื่อการเข้าถึงการบริการฟื้นฟูสมรรถภาพได้อย่างมีประสิทธิภาพ	จัดอบรมและขับเคลื่อนการดำเนินงานพัฒนาคนพิการ	๓๐,๐๐๐	๓๐,๐๐๐	๓๐,๐๐๐	๓๐,๐๐๐	๓๐,๐๐๐	กลุ่มคนพิการมีศักยภาพและขับเลื่อนกลุ่มคนพิการได้	มีการประสานงานร่วมกันระหว่างหน่วยบริการและกลุ่มผู้พิการในพื้นที่ต่าง ๆเพื่อการเข้าถึงการบริการฟื้นฟูสมรรถภาพได้อย่างมีประสิทธิภาพ	สำนักปลัด (งานพัฒนาชุมชน)

๓	โครงการฝึกอบรมอาชีพคนพิการ ผู้ดูแลคนพิการ และผู้มีแนวโน้มจะพิการ	เพื่อส่งเสริมและสร้างรายได้ให้แก่คนพิการ คนพิการสามารถพึ่งพาตนเองได้	จัดอบรมฝึกอาชีพให้แก่คนพิการ ผู้ดูแลคนพิการ ผู้มีแนวโน้มจะพิการ	๘๐,๐๐๐	๘๐,๐๐๐	๘๐,๐๐๐	๘๐,๐๐๐	๘๐,๐๐๐	จำนวนคนพิการที่เข้าร่วมโครงการมีอาชีพเสริม	คนพิการมีอาชีพเสริมและทำให้มีรายได้เพิ่มขึ้น	สำนักปลัด (งานพัฒนาชุมชน)

ก. ยุทธศาสตร์จังหวัดที่ ๓ ส่งเสริมและพัฒนาคุณภาพชีวิต รวมถึงโครงการสร้างพื้นฐานทางกายภาพ และสังคม
ข. ยุทธศาสตร์การพัฒนาของ อปท. ในเขตจังหวัดอุทัยธานี ยุทธศาสตร์ที่ ๔ ยุทธศาสาตร์การพัฒนาคมและสังคมที่มีคุณภาพ
ยุทธศาสตร์การพัฒนา อปท. ที่ ๔ การพัฒนาคนและสังคมที่มีคุณภาพ

➢ **แผนงานสังคมสงเคราะห์**

ที่	โครงการ	วัตถุประสงค์	เป้าหมาย (ผลผลิตของโครงการ)	งบประมาณและที่ผ่านมา					ตัวชี้วัด (KPI)	ผลที่คาดว่าจะได้รับ	หน่วยงานที่รับผิดชอบหลัก
				๒๕๖๑	๒๕๖๒	๒๕๖๓	๒๕๖๔	๒๕๖๕			
๔	โครงการอบรมให้ความรู้ สิทธิและสวัสดิการคนพิการ	เพื่อส่งเสริมให้ผู้พิการเกิดความรู้ ความเข้าใจในสิทธิประโยชน์ที่ตนพึงได้รับ และสนับสนุนให้ผู้พิการได้เกิดการพัฒนาศักยภาพของตนเพื่อลดภาระต่อการดูแลช่วยเหลือของครอบครัวและสังคม	จัดอบรมให้ความรู้สิทธิ ข้อกฎหมาย พรบ.ที่เกี่ยวข้องกับคนพิการ	๓๐,๐๐๐	๓๐,๐๐๐	๓๐,๐๐๐	๓๐,๐๐๐		จำนวนคนพิการที่เข้าร่วมเข้าใจสิทธิและสวัสดิการของตนเอง	ผู้พิการมีความรู้ความเข้าใจในสิทธิประโยชน์ที่ตนพึงได้รับ	สำนักปลัด (งานพัฒนาชุมชน)
๕	โครงการประชาสัมพันธ์งานด้านคนพิการ	เพื่อประชาสัมพันธ์ ให้ข้อมูลข่าวสารแก่คนพิการ	จัดอบรมให้ความรู้ ทราบข้อมูลข่าวสารสามารถติดต่อขอรับบริการได้โดยเข้าถึงการบริการและเกิดความเข้าใจอันดีต่อการทำงานของเจ้าหน้าที่	๒๕,๐๐๐	๒๕,๐๐๐	๒๕,๐๐๐	๒๕,๐๐๐		จำนวนคนพิการที่เข้าร่วมเข้าถึงการรับบริการ	คนพิการได้ทราบข้อมูลข่าวสาร	สำนักปลัด (งานพัฒนาชุมชน)
๖	โครงการส่งเสริมและพัฒนาคุณภาพชีวิตผู้คนพิการ	เพื่อส่งเสริม/สนับสนุนให้คนพิการ อาสาสมัคร และผู้ที่เกี่ยวข้องกับคนพิการมีการรวมกลุ่มเป็นเครือข่ายเพื่อให้เกิดความเข้มแข็งในการช่วยเหลือดูแลสุขภาพและมีการบริหารจัดการเพื่อเข้าถึงการรับบริการได้อย่างมีประสิทธิภาพและกว้างขวาง	-คนพิการได้รับการสนับสนุนในด้านต่างๆ	๕๐,๐๐๐	๕๐,๐๐๐	๕๐,๐๐๐	๕๐,๐๐๐		จำนวนคนพิการที่เข้าร่วมได้รับการพัฒนาคุณภาพชีวิต	-คนพิการมีคุณภาพชีวิตที่ดีขึ้น -ลดภาระในการดูแลคนพิการมากขึ้น	สำนักปลัด (งานพัฒนาชุมชน)

ก. ยุทธศาสตร์จังหวัดที่ ๓ ส่งเสริมและพัฒนาคุณภาพชีวิต รวมถึงโครงการสร้างพื้นฐานทางกายภาพ และสังคม
ข. ยุทธศาสตร์การพัฒนาของ อปท. ในเขตจังหวัดอุทัยธานี ยุทธศาสตร์ที่ ๔ ยุทธศาสาตร์การพัฒนาคมและสังคมที่มีคุณภาพ
ยุทธศาสตร์การพัฒนา อปท. ที่ ๔ การพัฒนาคนและสังคมที่มีคุณภาพ

➢ **แผนงานสังคมสงเคราะห์**

ที่	โครงการ	วัตถุประสงค์	เป้าหมาย (ผลผลิตของโครงการ)	งบประมาณและที่ผ่านมา					ตัวชี้วัด (KPI)	ผลที่คาดว่าจะได้รับ	หน่วยงานที่รับผิดชอบหลัก
				๒๕๖๑	๒๕๖๒	๒๕๖๓	๒๕๖๔	๒๕๖๕			
๗	โครงการปรับสภาพแวดล้อมที่อยู่อาศัยให้แก่คนพิการ	เพื่อลดความเสี่ยงของอันตรายที่จะเกิดขึ้นและป้องกันความพิการซ้ำซ้อน เพื่อให้คนพิการตระหนักถึงความสามารถที่เหลืออยู่และรู้คุณค่าของตนเอง	บ้านที่คนพิการอาศัยอยู่ จำนวน ๓ หลัง	๖๐,๐๐๐	๖๐,๐๐๐	๖๐,๐๐๐	๖๐,๐๐๐	๖๐,๐๐๐	จำนวนสิ่งอำนวยความสะดวกที่เพิ่มขึ้น	๑. สามารถลดความเสี่ยงของอันตรายที่จะเกิดขึ้นและป้องกันความพิการซ้ำซ้อน ๒. คนพิการตระหนักถึงความสามารถที่เหลืออยู่และรู้คุณค่าของตนเอง ๓. คนพิการสามารถกลับไปดารงชีวิตได้อย่างอิสระไม่เป็นภาระแก่ผู้อื่นหรือเป็นภาระน้อยที่สุด	สำนักปลัด (งานพัฒนาชุมชน)
๘	โครงการสนับสนุนการดำเนินงานของศูนย์บริการคนพิการทั่วไป ขององค์การบริหารส่วนตำบลหนองขาหย่าง	เพื่อสนับสนุนการดำเนินงานของศูนย์บริการคนพิการทั่วไป ขององค์การบริหารส่วนตำบลหนองขาหย่าง	ดำเนินงานบริการและบริหารศูนย์	๙๐,๐๐๐	๙๐,๐๐๐	๙๐,๐๐๐	๙๐,๐๐๐	๙๐,๐๐๐	คนพิการได้รับการบริการ	คนพิการได้รับการบริการและเข้าถึงการบริการ	สำนักปลัด (งานพัฒนาชุมชน)

ก. ยุทธศาสตร์จังหวัดที่ ๓ ส่งเสริมและพัฒนาคุณภาพชีวิต รวมถึงโครงการสร้างพื้นฐานทางกายภาพ และสังคม
ข. ยุทธศาสตร์การพัฒนาของ อปท. ในเขตจังหวัดอุทัยธานี ยุทธศาสตร์ที่ ๔ ยุทธศาสาตร์การพัฒนาคมและสังคมที่มีคุณภาพ
ยุทธศาสตร์การพัฒนา อปท. ที่ ๔ การพัฒนาคนและสังคมที่มีคุณภาพ

➢ **แผนงานสังคมสงเคราะห์**

ที่	โครงการ	วัตถุประสงค์	เป้าหมาย (ผลผลิตของโครงการ)	งบประมาณและที่ผ่านมา					ตัวชี้วัด (KPI)	ผลที่คาดว่าจะได้รับ	หน่วยงานที่รับผิดชอบหลัก
				๒๕๖๑	๒๕๖๒	๒๕๖๓	๒๕๖๔	๒๕๖๕			
๙	โครงการพัฒนาศักยภาพกลุ่มผู้สูงอายุ	เพื่อส่งเสริมให้เกิดการประสานงานร่วมกันระหว่างหน่วยบริการและกลุ่มผู้สูงอายุรในพื้นที่ต่าง ๆเพื่อการเข้าถึงการบริการฟื้นฟูสมรรถภาพได้อย่างมีประสิทธิภาพ	จัดอบรมและขับเคลื่อนการดำเนินงานพัฒนาผู้สูงอายุ	๕๐,๐๐๐	๕๐,๐๐๐	๕๐,๐๐๐	๕๐,๐๐๐	๕๐,๐๐๐	กลุ่มผู้สูงอายุมีศักยภาพและขับเลื่อนกลุ่มผู้สูงอายุได้	มีการประสานงานร่วมกันระหว่างหน่วยบริการและกลุ่มผู้สูงอายุในพื้นที่ต่าง ๆเพื่อการเข้าถึงการบริการฟื้นฟูสมรรถภาพได้อย่างมีประสิทธิภาพ	สำนักปลัด (งานพัฒนาชุมชน)
๑๐	โครงการฝึกอบรมอาชีพผู้สูงอายุ	เพื่อส่งเสริมและสร้างรายได้ให้แก่ผู้สูงอายุ ผู้สูงอายุสามารถพึ่งพาตนเองได้	จัดอบรมฝึกอาชีพให้แก่ผู้สูงอายุ	๘๐,๐๐๐	๘๐,๐๐๐	๘๐,๐๐๐	๘๐,๐๐๐	๘๐,๐๐๐	จำนวนคนผู้สูงอายุที่เข้าร่วมโครงการมีอาชีพเสริม	ผู้สูงอายุมีอาชีพเสริมและทำให้มีรายได้เพิ่มขึ้น	สำนักปลัด (งานพัฒนาชุมชน)
๑๑	โครงการอบรมให้ความรู้สิทธิและสวัสดิการผู้สูงอายุ	เพื่อส่งเสริมให้ผู้สูงอายุเกิดความรู้ ความเข้าใจในสิทธิประโยชน์ที่ตนพึงได้รับ และสนับสนุนให้ผู้สูงอายุได้เกิดการพัฒนาศักยภาพของตนเพื่อลดภาระต่อการดูแลช่วยเหลือของครอบครัวและสังคม	จัดอบรมให้ความรู้สิทธิ ข้อกฎหมาย พรบ.ที่เกี่ยวข้องกับผู้สูงอายุ	๓๐,๐๐๐	๓๐,๐๐๐	๓๐,๐๐๐	๓๐,๐๐๐	๓๐,๐๐๐	จำนวนคนผู้สูงอายุที่เข้าร่วมเข้าใจสิทธิและสวัสดิการของตนเอง	ผู้พิการมีความรู้ความเข้าใจในสิทธิประโยชน์ที่ตนพึงได้รับ	สำนักปลัด (งานพัฒนาชุมชน)

ก. ยุทธศาสตร์จังหวัดที่ ๓ ส่งเสริมและพัฒนาคุณภาพชีวิต รวมถึงโครงการสร้างพื้นฐานทางกายภาพ และสังคม
ข. ยุทธศาสตร์การพัฒนาของ อปท. ในเขตจังหวัดอุทัยธานี ยุทธศาสตร์ที่ ๔ ยุทธศาสาตร์การพัฒนาคมและสังคมที่มีคุณภาพ
ยุทธศาสตร์การพัฒนา อปท. ที่ ๔ การพัฒนาคนและสังคมที่มีคุณภาพ

➢ **แผนงานสังคมสงเคราะห์**

ที่	โครงการ	วัตถุประสงค์	เป้าหมาย (ผลผลิตของโครงการ)	งบประมาณและที่ผ่านมา					ตัวชี้วัด (KPI)	ผลที่คาดว่าจะได้รับ	หน่วยงานที่รับผิดชอบหลัก
				๒๕๖๑	๒๕๖๒	๒๕๖๓	๒๕๖๔	๒๕๖๕			
๑๒	โครงการประชาสัมพันธ์งานด้านผู้สูงอายุ	เพื่อประชาสัมพันธ์ให้ข้อมูลข่าวสารแก่ผู้สูงอายุ	จัดอบรมให้ความรู้ ทราบข้อมูลข่าวสารสามารถติดต่อขอรับบริการได้โดยเข้าถึงการบริการและเกิดความเข้าใจอันดีต่อการทำงานของเจ้าหน้าที่	๒๕,๐๐๐	๒๕,๐๐๐	๒๕,๐๐๐	๒๕,๐๐๐	๒๕,๐๐๐	จำนวนคนผู้สูงอายุที่เข้าร่วมเข้าถึงการรับบริการ	ผู้สูงอายุได้ทราบข้อมูลข่าวสาร	สำนักปลัด (งานพัฒนาชุมชน)
๑๓	โครงการส่งเสริมและพัฒนาคุณภาพชีวิตผู้สูงอายุ	เพื่อส่งเสริม/สนับสนุนให้ผู้สูงอายุ อาสาสมัคร และผู้ที่เกี่ยวข้องกับผู้สูงอายุมีการรวมกลุ่มเป็นเครือข่ายเพื่อให้เกิดความเข้มแข็งในการช่วยเหลือดูแลสุขภาพและมีการบริหารจัดการเพื่อเข้าถึงการรับบริการได้อย่างมีประสิทธิภาพและกว้างขวาง	-ผู้สูงอายุได้รับการสนับสนุนในด้านต่างๆ	๕๐,๐๐๐	๕๐,๐๐๐	๕๐,๐๐๐	๕๐,๐๐๐	๕๐,๐๐๐	จำนวนคนผู้สูงอายุที่เข้าร่วมได้รับการพัฒนาคุณภาพชีวิต	-ผู้สูงอายุมีคุณภาพชีวิตที่ดีขึ้น -ลดภาระในการดูแลสูงอายุมากขึ้น	สำนักปลัด (งานพัฒนาชุมชน)
๑๔	โครงการปรับสภาพแวดล้อมที่อยู่อาศัยให้แก่ผู้สูงอายุ	เพื่อลดความเสี่ยงของอันตรายที่จะเกิดขึ้น เพื่อให้ผู้สูงอายุตระหนักถึงความสามารถที่เหลืออยู่และรู้คุณค่าของตนเอง	บ้านที่ผู้สูงอายุอาศัยอยู่ จำนวน ๔ หลัง	๘๐,๐๐๐	๘๐,๐๐๐	๘๐,๐๐๐	๘๐,๐๐๐	๘๐,๐๐๐	จำนวนสิ่งอำนวยความสะดวกที่เพิ่มขึ้น	๑. สามารถลดความเสี่ยงของอันตรายที่จะเกิดขึ้น ๒. ผู้สูงอายุตระหนักถึงความสามารถที่เหลืออยู่และรู้คุณค่าของตนเอง ๓. ผู้สูงอายุสามารถดำรงชีวิตได้อย่างอิสระไม่เป็นภาระแก่ผู้อื่นหรือเป็นภาระน้อยที่สุด	สำนักปลัด (งานพัฒนาชุมชน)

ก. ยุทธศาสตร์จังหวัดที่ ๓ ส่งเสริมและพัฒนาคุณภาพชีวิต รวมถึงโครงการสร้างพื้นฐานทางกายภาพ และสังคม
ข. ยุทธศาสตร์การพัฒนาของ อปท. ในเขตจังหวัดอุทัยธานี ยุทธศาสตร์ที่ ๔ ยุทธศาสาตร์การพัฒนาคมและสังคมที่มีคุณภาพ
ยุทธศาสตร์การพัฒนา อปท. ที่ ๔ การพัฒนาคนและสังคมที่มีคุณภาพ

➢ **แผนงานสังคมสงเคราะห์**

ที่	โครงการ	วัตถุประสงค์	เป้าหมาย (ผลผลิตของโครงการ)	งบประมาณและที่ผ่านมา					ตัวชี้วัด (KPI)	ผลที่คาดว่าจะได้รับ	หน่วยงานที่รับผิดชอบหลัก
				๒๕๖๑	๒๕๖๒	๒๕๖๓	๒๕๖๔	๒๕๖๕			
๑๕	โครงการโรงเรียนผู้สูงอายุ	เพื่อสร้างโรงเรียนผู้สูงอายุ เพื่อเสริมสร้างการเรียนรู้การมีส่วนร่วมในสังคม -พัฒนาทักษะในเรื่องที่ผู้สูงอายุมีความสนใจ -ส่งเสริมให้ผู้สูงอายุสามารถพึ่งพาตนเองและดารงชีวิตได้อย่างมีศักดิ์ศรีรี -เป็นพื้นที่ถ่ายทอดความรู้ประสบการณ์ศิลปวัฒนธรรมและภูมิปัญญาไม่ให้สูญสลายสามารถสร้างคุณค่าแก่ชุมชน	โรงเรียนผู้สูงอายุ จำนวน ๑ หลัง	๓๐๐,๐๐๐	๓๐๐,๐๐๐	๓๐๐,๐๐๐	๓๐๐,๐๐๐	๓๐๐,๐๐๐	มีกิจกรรมในโรงเรียนผู้สูงอายุ	มีการเรียนรู้การมีส่วนร่วมในสังคมได้พัฒนาทักษะในเรื่องที่ผู้สูงอายุมีความสนใจผู้สูงอายุสามารถพึ่งพาตนเองและดารงชีวิตได้อย่างมีศักดิ์ศรี มีถ่ายทอดความรู้ประสบการณ์ศิลปวัฒนธรรมและภูมิปัญญาไม่ให้สูญสลายสามารถสร้างคุณค่าแก่ชุมชน	สำนักปลัด (งานพัฒนาชุมชน)
๑๖	โครงการพัฒนาศักยภาพกลุ่มเด็กและเยาวชน	เพื่อส่งเสริมให้เกิดการประสานงานร่วมกันระหว่างหน่วยบริการและกลุ่มเด็กละเยาวชนเพื่อขับเคลื่อนการดำเนินกลุ่มสภาเด็กและเยาวชน	จัดอบรมและขับเคลื่อนการดำเนินงานพัฒนากลุ่มสภาเด็กและเยาวชน	๕๐,๐๐๐	๕๐,๐๐๐	๕๐,๐๐๐	๕๐,๐๐๐	๕๐,๐๐๐	กลุ่มสภาเด็กและเยาวชนมีศักยภาพและได้รับการขับเคลื่อน	มีการประสานงานร่วมกันระหว่างหน่วยบริการและกลุ่มสภาเด็กและเยาวชนในพื้นที่	สำนักปลัด (งานพัฒนาชุมชน)

ก. ยุทธศาสตร์จังหวัดที่ ๓ ส่งเสริมและพัฒนาคุณภาพชีวิต รวมถึงโครงการสร้างพื้นฐานทางกายภาพ และสังคม
ข. ยุทธศาสตร์การพัฒนาของ อปท. ในเขตจังหวัดอุทัยธานี ยุทธศาสตร์ที่ ๔ ยุทธศาสาตร์การพัฒนาคมและสังคมที่มีคุณภาพ
ยุทธศาสตร์การพัฒนา อปท. ที่ ๔ การพัฒนาคนและสังคมที่มีคุณภาพ

➢ **แผนงานสังคมสงเคราะห์**

ที่	โครงการ	วัตถุประสงค์	เป้าหมาย (ผลผลิตของโครงการ)	งบประมาณและที่ผ่านมา					ตัวชี้วัด (KPI)	ผลที่คาดว่าจะได้รับ	หน่วยงานที่รับผิดชอบหลัก
				๒๕๖๑	๒๕๖๒	๒๕๖๓	๒๕๖๔	๒๕๖๕			
๑๗	โครงการอบรมให้ความรู้สิทธิและสวัสดิการผู้เด็กและสตรี	เพื่อส่งเสริมให้สตรีและเด็กเกิดความรู้ ความเข้าใจในสิทธิประโยชน์ที่ตนพึงได้รับ	จัดอบรมให้ความรู้สิทธิ ข้อกฎหมาย พรบ.ที่เกี่ยวข้องกับเด็ก	๓๐,๐๐๐	๓๐,๐๐๐	๓๐,๐๐๐	๓๐,๐๐๐	๓๐,๐๐๐	จำนวนเด็กและสตรีที่เข้าร่วมเข้าใจสิทธิและสวัสดิการของตนเอง	เด็กและสตรีมีความรู้ ความเข้าใจในสิทธิประโยชน์ที่ตน พึงได้รับ	สำนักปลัด (งานพัฒนาชุมชน)
๑๘	โครงการประชาสัมพันธ์งานด้านเด็กและสตรี	เพื่อประชาสัมพันธ์ ให้ข้อมูลข่าวสารแก่เด็กและสตรี	จัดอบรมให้ความรู้ ทราบข้อมูลข่าวสารสามารถติดต่อขอรับบริการได้โดยเข้าถึงการบริการและเกิดความเข้าใจอันดีต่อการทำงานของเจ้าหน้าที่	๒๕,๐๐๐	๒๕,๐๐๐	๒๕,๐๐๐	๒๕,๐๐๐	๒๕,๐๐๐	จำนวนคนผู้สูงอายุที่เข้าร่วมเข้าถึงการรับบริการ	เด็กและสตรีได้ทราบข้อมูลข่าวสาร	สำนักปลัด (งานพัฒนาชุมชน)
๑๙	โครงการส่งเสริมและพัฒนาศักยภาพกลุ่มสตรี	เพื่อส่งเสริมให้เกิดการประสานงานร่วมกันระหว่างหน่วยบริการและกลุ่มสตรี เพื่อขับเคลื่อนการดำเนินกลุ่มสตรี	จัดอบรมและขับเคลื่อนการดำเนินงานพัฒนากลุ่มสตรี	๓๐,๐๐๐	๓๐,๐๐๐	๓๐,๐๐๐	๓๐,๐๐๐	๓๐,๐๐๐	กลุ่มสตรีมีศักยภาพและได้รับการขับเคลื่อน	มีการประสานงานร่วมกันระหว่างหน่วยบริการและกลุ่มสตรีในพื้นที่	สำนักปลัด (งานพัฒนาชุมชน)
๒๐	โครงการฝึกอบรมอาชีพสตรี	เพื่อส่งเสริมและสร้างรายได้ให้แก่ผู้สตรีผู้มีรายได้น้อย สามารถพึ่งพาตนเองได้	จัดอบรมฝึกอาชีพให้แก่สตรี	๘๐,๐๐๐	๘๐,๐๐๐	๘๐,๐๐๐	๘๐,๐๐๐	๘๐,๐๐๐	จำนวนสตรีที่เข้าร่วมโครงการมีอาชีพเสริม	สตรีมีอาชีพเสริมและทำให้มีรายได้เพิ่มขึ้น มีคุณภาพชีวิตที่ดีขึ้น	สำนักปลัด (งานพัฒนาชุมชน)

ก. ยุทธศาสตร์จังหวัดที่ ๓ ส่งเสริมและพัฒนาคุณภาพชีวิต รวมถึงโครงการสร้างพื้นฐานทางกายภาพ และสังคม
ข. ยุทธศาสตร์การพัฒนาของ อปท. ในเขตจังหวัดอุทัยธานี ยุทธศาสตร์ที่ ๔ ยุทธศาสาตร์การพัฒนาคมและสังคมที่มีคุณภาพ
ยุทธศาสตร์การพัฒนา อปท. ที่ ๔ การพัฒนาคนและสังคมที่มีคุณภาพ

➢ **แผนงานสังคมสงเคราะห์**

ที่	โครงการ	วัตถุประสงค์	เป้าหมาย (ผลผลิตของโครงการ)	งบประมาณและที่ผ่านมา					ตัวชี้วัด (KPI)	ผลที่คาดว่าจะได้รับ	หน่วยงานที่รับผิดชอบหลัก
				๒๕๖๑	๒๕๖๒	๒๕๖๓	๒๕๖๔	๒๕๖๕			
๒๑	โครงการช่วยเหลือผู้ด้อยโอกาส หรือมีรายได้น้อย	เพื่อสร้าง หรือซ่อมแซม ต่อเติม ปรับปรุง ที่อยู่อาศัย แก่ผู้ด้อยโอกาส หรือมีรายได้น้อย เพื่อพัฒนาคุณภาพชีวิตผู้ด้อยโอกาส หรือมีรายได้น้อย	สร้าง หรือซ่อมแซม ต่อเติม ปรับปรุง ที่อยู่อาศัย	๕๐,๐๐๐	๕๐,๐๐๐	๕๐,๐๐๐	๕๐,๐๐๐	๕๐,๐๐๐	บ้านจำนวน ๑ หลัง	ผู้ด้อยโอกาส หรือมีรายได้น้อยได้รับการช่วยเหลือสร้าง หรือซ่อมแซม ต่อเติม ปรับปรุง ที่อยู่อาศัย แก่ ผู้ด้อยโอกาส หรือมีรายได้น้อยได้รับพัฒนาคุณภาพชีวิต	สำนักปลัด (งานพัฒนาชุมชน)
๒๒	โครงการพัฒนาศักยภาพคนพิการ “อบรมให้ความรู้ สิทธิ ประโยชน์ และกฎหมาย คนพิการ”	เพื่อส่งเสริมให้คนพิการเกิดความรู้ ความเข้าใจในสิทธิประโยชน์ที่ตนพึงได้รับ	จัดอบรมให้ความรู้สิทธิ ข้อกฎหมาย พรบ.ที่เกี่ยวข้องกับคนพิการ	๑๐,๐๐๐	๑๐,๐๐๐	๑๐,๐๐๐	๑๐,๐๐๐	๑๐,๐๐๐	จำนวนคนพิการที่เข้าร่วมเข้าใจสิทธิและสวัสดิการของตนเอง	คนพิการมีความรู้ความเข้าใจในสิทธิประโยชน์ ที่ตนพึงได้รับ	สำนักปลัด (งานพัฒนาชุมชน)
๒๓	โครงการนักบริบาลท้องถิ่นดูแลผู้สูงอายุที่มีภาวะพึ่งพิง	เพื่อจัดหานักบริบาลท้องถิ่น	มีนักบริบาลท้องถิ่น ตามนโยบายที่กำหนด	๑๐๐,๐๐๐	๑๐๐,๐๐๐	๑๐๐,๐๐๐	๑๐๐,๐๐๐	๑๐๐,๐๐๐	ร้อยละของผู้สูงอายุที่มีภาวะพึ่งพิงได้รับการดูแล	มีนักบริบาลท้องถิ่นเป็นผู้ดูแลผู้สูงอายุที่มีภาวะพึ่งพิง	สำนักปลัด

แบบ ผ. ๐๒

รายละเอียดโครงการพัฒนา
แผนพัฒนาท้องถิ่นห้าปี (พ.ศ. ๒๕๖๑ – ๒๕๖๕)
สำหรับองค์กรปกส่วนท้องถิ่นดำเนินการ
องค์การบริหารส่วนตำบลหนองขาหย่าง

ก. ยุทธศาสตร์จังหวัดที่ ๓ ส่งเสริมและพัฒนาคุณภาพชีวิต รวมถึงโครงการสร้างพื้นฐานทางกายภาพ และสังคม
ข. ยุทธศาสตร์การพัฒนาของ อปท. ในเขตจังหวัดอุทัยธานี ยุทธศาสตร์ที่ ๔ ยุทธศาสาตร์การพัฒนาคมและสังคมที่มีคุณภาพ
ยุทธศาสตร์การพัฒนา อปท. ที่ ๔ การพัฒนาคนและสังคมที่มีคุณภาพ

➢ แผนงานสร้างความเข้มแข็งของชุมชน

ที่	โครงการ	วัตถุประสงค์	เป้าหมาย (ผลผลิตของโครงการ)	งบประมาณและที่ผ่านมา					ตัวชี้วัด (KPI)	ผลที่คาดว่าจะได้รับ	หน่วยงานที่รับผิดชอบหลัก
				๒๕๖๑	๒๕๖๒	๒๕๖๓	๒๕๖๔	๒๕๖๕			
๑	โครงการป้องกันและแก้ไขปัญหา ยาเสพติด	เพื่อป้องกันและแก้ไขปัญหายาเสพติด	ม.๘ ต.หนองขาหย่าง	๓๐,๐๐๐	๓๐,๐๐๐	๓๐,๐๐๐	๓๐,๐๐๐	๓๐,๐๐๐	จำนวนผู้เสพยาเสพติด	ป้องกันและแก้ไขปัญหายาเสพติด	สำนักปลัด
๒	อนุรักษ์ภูมิปัญญาท้องถิ่น	เพื่อรักษาภูมิปัญญาท้องถิ่น	ม.๔ ต.ดอนกลอย	๑๐,๐๐๐.-	๑๐,๐๐๐.-	๑๐,๐๐๐.-	๑๐,๐๐๐.-	๑๐,๐๐๐.-	จำนวนหมู่บ้านที่ร่วมกิจกรรม	ภูมิปัญญาท้องถิ่นคงอยู่กับชุมชน	สำนักปลัด
๓	อนุรักษ์ประเพณีวัฒนธรรมท้องถิ่น	เพื่อรักษาประเพณีและวัฒนธรรมท้องถิ่น	ม.๔ ต.ดอนกลอย	๑๕,๐๐๐.-	๑๕,๐๐๐.-	๑๕,๐๐๐.-	๑๕,๐๐๐.-	๑๕,๐๐๐.-	จำนวนหมู่บ้านที่ร่วมกิจกรรม	รักษาไว้ซึ่งประเพณีและวัฒนธรรมท้องถิ่น	สำนักปลัด
๔	สนับสนุนงบประมาณงานประเพณีและวัฒนธรรมประจำตำบล	เพื่อรักษาประเพณีและวัฒนธรรมท้องถิ่น	ม. ๕ ต.ดอนกลอย	๑๕,๐๐๐.-	๑๕,๐๐๐.-	๑๕,๐๐๐.-	๑๕,๐๐๐.-	๑๕,๐๐๐.-	จำนวนหมู่บ้านที่ร่วมกิจกรรม	รักษาไว้ซึ่งประเพณีและวัฒนธรรมท้องถิ่น	สำนักปลัด
๕	โครงการการพัฒนาภูมิปัญญาแพทย์แผนไทย	เพื่อรักษาและพัฒนาภูมิปัญญาที่มีประโยชน์ไว้ให้ประชาชนได้นำมาใช้ในชีวิตประจำวันได้	ประชาชน ม.๗ ต.หนองขาหย่าง	๓๐,๐๐๐.-	๓๐,๐๐๐	๓๐,๐๐๐	๓๐,๐๐๐	๓๐,๐๐๐	จำนวนหมู่บ้านที่ร่วมกิจกรรม	ประชาชนมีความรู้ในเรื่องของภูมิปัญญาไทย	สำนักปลัด

ก. ยุทธศาสตร์จังหวัดที่ ๓ ส่งเสริมและพัฒนาคุณภาพชีวิต รวมถึงโครงการสร้างพื้นฐานทางกายภาพ และสังคม
ข. ยุทธศาสตร์การพัฒนาของ อปท. ในเขตจังหวัดอุทัยธานี ยุทธศาสตร์ที่ ๔ ยุทธศาสาตร์การพัฒนาคมและสังคมที่มีคุณภาพ
ยุทธศาสตร์การพัฒนา อปท. ที่ ๔ การพัฒนาคนและสังคมที่มีคุณภาพ

➢ **แผนงานสร้างความเข้มแข็งของชุมชน**

ที่	โครงการ	วัตถุประสงค์	เป้าหมาย (ผลผลิตของโครงการ)	งบประมาณและที่ผ่านมา					ตัวชี้วัด (KPI)	ผลที่คาดว่าจะได้รับ	หน่วยงานที่รับผิดชอบหลัก
				๒๕๖๑	๒๕๖๒	๒๕๖๓	๒๕๖๔	๒๕๖๕			
๖	โครงการอบรมให้ความรู้แก่กลุ่มกองทุนสวัสดิการชุมชน	เพื่ออบรมให้ความรู้การดำเนินงานกองทุนสวัสดิการชุมชน	จัดอบรมและเรียนรู้การบริหารจัดการกองทุนสวัสดิการชุมชน	๓๐,๐๐๐	๓๐,๐๐๐	๓๐,๐๐๐	๓๐,๐๐๐	๓๐,๐๐๐	กองทุนสวัสดิการชุมชนในพื้นที่สามารถจัดทำบัญชีแสดงสถานะกองทุนได้	กองทุนสวัสดิการชุมชนสามารถดำเนินการบริหารจัดการกองทุนได้อย่างมีประสิทธิภาพ	สำนักปลัด (งานพัฒนาชุมชน)
๗	โครงการอบรมให้ความรู้แก่กลุ่มฌาปณกิจในพื้นที่	เพื่ออบรมให้ความรู้การดำเนินงานกองทุนฌาปณกิจ	จัดอบรมและเรียนรู้การบริหารจัดการกองทุนฌาปณกิจ	๓๐,๐๐๐	๓๐,๐๐๐	๓๐,๐๐๐	๓๐,๐๐๐	๓๐,๐๐๐	กองทุนฌาปณกิจสามารถจัดทำบัญชีแสดงสถานะกองทุนได้	กองทุนฌาปณกิจสามารถดำเนินการบริหารจัดการกองทุนได้อย่างมีประสิทธิภาพ	สำนักปลัด (งานพัฒนาชุมชน)
๘	โครงการเพิ่มประสิทธิภาพการให้บริการประชาชนด้านสวัสดิการสังคม	เพื่ออำนวยความสะดวก และรับทราบปัญหาด้านสวัสดิการสังคม	ออกให้บริการด้านสวัสดิการสังคมแก่ประชาชนนอกสถานที่	๓๐,๐๐๐	๓๐,๐๐๐	๓๐,๐๐๐	๓๐,๐๐๐	๓๐,๐๐๐	จำนวนประชาชนที่รับบริการด้านสวัสดิการสังคม	ประชาชนได้รับบริการด้านสวัสดิการสังคมด้วยความสะดวก รวดเร็ว	สำนักปลัด (งานพัฒนาชุมชน)

ก. ยุทธศาสตร์จังหวัดที่ ๓ ส่งเสริมและพัฒนาคุณภาพชีวิต รวมถึงโครงการสร้างพื้นฐานทางกายภาพ และสังคม
ข. ยุทธศาสตร์การพัฒนาของ อปท. ในเขตจังหวัดอุทัยธานี ยุทธศาสตร์ที่ ๔ ยุทธศาสาตร์การพัฒนาคมและสังคมที่มีคุณภาพ
ยุทธศาสตร์การพัฒนา อปท. ที่ ๔ การพัฒนาคนและสังคมที่มีคุณภาพ

- **แผนงานสร้างความเข้มแข็งของชุมชน**

ที่	โครงการ	วัตถุประสงค์	เป้าหมาย (ผลผลิตของโครงการ)	งบประมาณและที่ผ่านมา					ตัวชี้วัด (KPI)	ผลที่คาดว่าจะได้รับ	หน่วยงานที่รับผิดชอบหลัก
				๒๕๖๑	๒๕๖๒	๒๕๖๓	๒๕๖๔	๒๕๖๕			
๙	โครงการอบรมให้ความรู้ด้านภาษาต่างประเทศให้กับประชาชน	เพื่อให้ประชาชนมีความรู้ความเข้าใจ พื้นฐานด้านภาษาต่างประเทศ	ประชาชนในเขต อบต. หนองขายห่าง	๑๐๐,๐๐๐	๑๐๐,๐๐๐	๑๐๐,๐๐๐	๑๐๐,๐๐๐	๑๐๐,๐๐๐	จำนวนประชาชนที่ร่วมกิจกรรม	ประชาชนมีความรู้ความเข้าใจ พื้นฐานด้านภาษาต่างประเทศ	สำนักปลัด
๑๐	โครงการอบรมให้ความรู้เกี่ยวกับสิทธิ หน้าที่ และความรับผิดชอบต่อสังคม	เพื่อให้ประชาชนมีความรู้ ความเข้าใจในสิทธิ หน้าที่ของตน และความรับผิดชอบที่ต้องมีต่อสังคม	ประชาชนในเขต อบต.หนองขาหย่าง	๓๐,๐๐๐	๓๐,๐๐๐	๓๐,๐๐๐	๓๐,๐๐๐	๓๐,๐๐๐	จำนวนประชาชนที่ร่วมกิจกรรม	ประชาชนมีความรู้ความเข้าใจในสิทธิ หน้าที่ของตน และความรับผิดชอบที่ต้องมีต่อสังคม	สำนักปลัด
๑๑	โครงการจัดทำทบทวน ปรับปรุงแผนพัฒนาและขับเคลื่อนแผนชุมชน	เพื่อส่งเสริมให้ประชาชนมีส่วนร่วมในกระบวนการบริหารจัดการท้องถิ่น	ประชาชนในเขต อบต.หนองขาหย่าง	๕๐,๐๐๐	๕๐,๐๐๐	๕๐,๐๐๐	๕๐,๐๐๐	๕๐,๐๐๐	จำนวนประชาชนที่ร่วมกิจกรรม	ประชาชนได้รับบริการและแก้ไขปัญหาตรงตามความต้องการมากขึ้น	สำนักปลัด

ก. ยุทธศาสตร์จังหวัดที่ ๓ ส่งเสริมและพัฒนาคุณภาพชีวิต รวมถึงโครงการสร้างพื้นฐานทางกายภาพ และสังคม
ข. ยุทธศาสตร์การพัฒนาของ อปท. ในเขตจังหวัดอุทัยธานี ยุทธศาสตร์ที่ ๔ ยุทธศาสาตร์การพัฒนาคมและสังคมที่มีคุณภาพ
ยุทธศาสตร์การพัฒนา อปท. ที่ ๔ การพัฒนาคนและสังคมที่มีคุณภาพ

- **แผนงานสร้างความเข้มแข็งของชุมชน**

ที่	โครงการ	วัตถุประสงค์	เป้าหมาย (ผลผลิตของโครงการ)	งบประมาณและที่ผ่านมา					ตัวชี้วัด (KPI)	ผลที่คาดว่าจะได้รับ	หน่วยงานที่รับผิดชอบหลัก
				๒๕๖๑	๒๕๖๒	๒๕๖๓	๒๕๖๔	๒๕๖๕			
๑๒	โครงการป้องกันและแก้ไขปัญหา ยาเสพติด	เพื่อป้องกันปัญหายาเสพติด	ประชาชนในเขต อบต.หนองขาหย่าง	๓๐,๐๐๐	๓๐,๐๐๐	๓๐,๐๐๐	๓๐,๐๐๐	๓๐,๐๐๐	จำนวนประชาชนที่ร่วมกิจกรรม	ปัญหายาเสพติดลดน้อยลง	สำนักปลัด
๑๓	โครงการ อบต.หนองขาหย่าง เคลื่อนที่บริการประชาชน	เพื่อบริการประชาชนร่วมกับหน่วยงานอื่นๆ เพื่อรับทราบปัญหาความเดือดร้อนพร้อมทั้งมีหน่วยบริการต่างๆออกให้บริการประชาขน	ประชาชนในเขต อบต.หนองขาหย่าง	๒๐,๐๐๐	๒๐,๐๐๐	๒๐,๐๐๐	๒๐,๐๐๐	๒๐,๐๐๐	จำนวนประชาชนที่ร่วมกิจกรรม	ประชาชนได้รับความสะดวกในการบริการจากหน่วยงานต่างๆ	สำนักปลัด
๑๔	โครงการฝึกอาชีพให้แก่ประชาชน การทำยาดมสมุนไพร	เพื่อสร้างอาชีพให้กับประชาชน	ประชาชนในเขต อบต.หนองขาหย่าง	๕,๐๐๐	๕,๐๐๐	๕,๐๐๐	๕,๐๐๐	๕,๐๐๐	จำนวนประชาชนที่ร่วมกิจกรรม	ประชาชนมีรายได้และอาชีพ	สำนักปลัด
๑๕	โครงการฝึกอาชีพให้แกประชาชน การทำดอกไม้ประดิษฐ์	เพื่อสร้างอาชีพให้กับประชาชน	ประชาชนในเขต อบต.หนองขาหย่าง	๕,๐๐๐	๕,๐๐๐	๕,๐๐๐	๕,๐๐๐	๕,๐๐๐	จำนวนประชาชนที่ร่วมกิจกรรม	ประชาชนมีรายได้และอาชีพ	สำนักปลัด

ก. ยุทธศาสตร์จังหวัดที่ ๓ ส่งเสริมและพัฒนาคุณภาพชีวิต รวมถึงโครงการสร้างพื้นฐานทางกายภาพ และสังคม
ข. ยุทธศาสตร์การพัฒนาของ อปท. ในเขตจังหวัดอุทัยธานี ยุทธศาสตร์ที่ ๔ ยุทธศาสาตร์การพัฒนาคมและสังคมที่มีคุณภาพ
ยุทธศาสตร์การพัฒนา อปท. ที่ ๔ การพัฒนาคนและสังคมที่มีคุณภาพ

➢ **แผนงานสร้างความเข้มแข็งของชุมชน**

ที่	โครงการ	วัตถุประสงค์	เป้าหมาย (ผลผลิตของโครงการ)	งบประมาณและที่ผ่านมา					ตัวชี้วัด (KPI)	ผลที่คาดว่าจะได้รับ	หน่วยงานที่รับผิดชอบหลัก
				๒๕๖๑	๒๕๖๒	๒๕๖๓	๒๕๖๔	๒๕๖๕			
๑๖	สมทบกองทุนสวัสดิการชุมชนในเขต อบต.	เพื่อให้ประชาชนมีสวัสดิการของชุมชนเองสามารถพึ่งตนเองได้เป็นชุมชนที่เข้มแข็ง	กลุ่มสวัสดิการชุมชนในเขต อบต. หนองขาหย่าง	๔๕,๐๐๐	๔๕,๐๐๐	๔๕,๐๐๐	๔๕,๐๐๐	๔๕,๐๐๐	จำนวนเงินที่อุดหนุน	ประชาชนรู้จักการออม	สำนักปลัด (งานพัฒนาชุมชน)
๑๗	โครงการฝึกอบรมอาชีพให้แก่คนพิการ ผู้ดูแลคนพิการ และผู้มีแนวโน้มจะพิการ (การประดิษฐ์เหรียญโปรยทาน)	เพื่อส่งเสริมอาชีพให้กับคนพิการ	ในเขตพื้นที่องค์การบริหารส่วนตำบลหนองขาหย่าง	๕๐,๐๐๐	๕๐,๐๐๐	๕๐,๐๐๐	๕๐,๐๐๐	๕๐,๐๐๐	จำนวนผู้พิการที่เข้าร่วมโครงการ	คนพิการมีอาชีพที่สามารถเลี้ยงตนเองได้	พมจ. สำนักปลัด
๑๘	โครงการฝึกอบรมอาชีพสานตะกร้าเชือกมัดฟาง	เพื่อส่งเสริมอาชีพให้กับคนในชุมชน	ในเขตพื้นที่องค์การบริหารส่วนตำบลหนองขาหย่าง	๓๕,๐๐๐	๓๕,๐๐๐	๓๕,๐๐๐	๓๕,๐๐๐	๓๕,๐๐๐	จำนวนผู้เข้าร่วมโครงการ	ประชาชนมีรายได้เสริมจากการสานตะกร้า	สำนักปลัด
๑๙	โครงการส่งเสริมและสนับสุนนกิจกรรมการพัฒนาเด็กและเยาวชน	เพื่อส่งเสริมให้เด็กและเยาวชนมีกิจกรรมร่วมกันในชุมชน	ในเขตพื้นที่องค์การบริหารส่วนตำบลหนองขาหย่าง	๒๐,๐๐๐	๒๐,๐๐๐	๒๐,๐๐๐	๒๐,๐๐๐	๒๐,๐๐๐	จำนวนเด็กและเยาวชน	เด็กและเยาวชนมีกิจกรรมสร้างสรรค์ทำในชุมชน	สำนักปลัด

ก. ยุทธศาสตร์จังหวัดที่ ๓ ส่งเสริมและพัฒนาคุณภาพชีวิต รวมถึงโครงการสร้างพื้นฐานทางกายภาพ และสังคม
ข. ยุทธศาสตร์การพัฒนาของ อปท. ในเขตจังหวัดอุทัยธานี ยุทธศาสตร์ที่ ๔ ยุทธศาสาตร์การพัฒนาคมและสังคมที่มีคุณภาพ
ยุทธศาสตร์การพัฒนา อปท. ที่ ๔ การพัฒนาคนและสังคมที่มีคุณภาพ

- **แผนงานสร้างความเข้มแข็งของชุมชน**

ที่	โครงการ	วัตถุประสงค์	เป้าหมาย (ผลผลิตของโครงการ)	งบประมาณและที่ผ่านมา					ตัวชี้วัด (KPI)	ผลที่คาดว่าจะได้รับ	หน่วยงานที่รับผิดชอบหลัก
				๒๕๖๑	๒๕๖๒	๒๕๖๓	๒๕๖๔	๒๕๖๕			
๒๐	โครงการส่งเสริมตลาดชุมชน	เพื่อสนับสนุนการดำเนินงานของตลาดชุมชน	มีตลาดชุมชนในเขตองค์การบริหารส่วนตำบลหนองขาหย่าง	๒๐,๐๐๐	๒๐,๐๐๐	๒๐,๐๐๐	๒๐,๐๐๐	๒๐,๐๐๐	ร้อยละของประชาชนที่เข้าร่วมโครงการ	มีการซื้อขายเพื่อกระตุ้นเศรษฐกิจในชุมชน	สำนักปลัด
๒๑	โครงการวันมรดกโลก	เพื่อสนับสนุนการอนุรักษ์ธรรมชาติ	ประชาชนในเขตมีจิตสำนักรักษาธรรมชาติ และสิ่งแวดล้อม	๓๐,๐๐๐	๓๐,๐๐๐	๓๐,๐๐๐	๓๐,๐๐๐	๓๐,๐๐๐	ร้อยละของประชาชนที่เข้าร่วมโครงการ	ประชาชนมีจิตสำนักรักษ์ธรรมชาติและสิ่งแวดล้อม	สำนักปลัด
๒๒	โครงการกำจัดวัชพืช	เพื่อสนับสนุนการอนุรักษ์และฟื้นฟูธรรมชาติ	ประชาชนในเขตมีจิตสำนักรักษาธรรมชาติ และสิ่งแวดล้อม	๑,๐๐๐,๐๐๐	๑,๐๐๐,๐๐๐	๑,๐๐๐,๐๐๐	๑,๐๐๐,๐๐๐	๑,๐๐๐,๐๐๐	ร้อยละของจำนวนวัชพืชที่ถูกกำจัดในเขต อบต.	จำนวนวัชพืชในเขต อบต.ลดน้อยลง	สำนักปลัด

ก. ยุทธศาสตร์จังหวัดที่ ๓ ส่งเสริมและพัฒนาคุณภาพชีวิต รวมถึงโครงการสร้างพื้นฐานทางกายภาพ และสังคม
ข. ยุทธศาสตร์การพัฒนาของ อปท. ในเขตจังหวัดอุทัยธานี ยุทธศาสตร์ที่ ๔ ยุทธศาสาตร์การพัฒนาคมและสังคมที่มีคุณภาพ
ยุทธศาสตร์การพัฒนา อปท. ที่ ๔ การพัฒนาคนและสังคมที่มีคุณภาพ

- **แผนงานสร้างความเข้มแข็งของชุมชน**

ที่	โครงการ	วัตถุประสงค์	เป้าหมาย (ผลผลิตของโครงการ)	งบประมาณและที่ผ่านมา					ตัวชี้วัด (KPI)	ผลที่คาดว่าจะได้รับ	หน่วยงานที่รับผิดชอบหลัก
				๒๕๖๑	๒๕๖๒	๒๕๖๓	๒๕๖๔	๒๕๖๕			
๒๓	จัดซื้อเครื่องออกกำลังการ	เพื่อสนับสนุนการออกกำลังกายของคนในเขต อบต.หนองขาหย่าง	ประชาชนในเขต อบต.หนองขาหย่าง			๑,๕๐๐,๐๐๐	๑,๕๐๐,๐๐๐	๑,๕๐๐,๐๐๐	ร้อยละของประชาชนที่ที่ใช้เครื่องออกกำลังกาย	ประชาชนมีสุขภาพแข้งแรง	สำนักปลัด
๒๔	โครงการสนับสนุนกลุ่มอาชีพในหมู่	เพื่อสร้างอาชีพให้กับประชาชน	สนับสนุนกลุ่มอาชีพ **ม.๒ ต.ดอนกลอย**			๕,๐๐๐	๕,๐๐๐	๕,๐๐๐	จำนวนประชาชนที่ร่วมกิจกรรม	ประชาชนมีรายได้และอาชีพ	สำนักปลัด
๒๕	โครงการปรับภูมิทัศน์	เพื่อสนับสนุนการอนุรักษ์และฟื้นฟูธรรมชาติ	ประชาชนในเขตมีจิตสำนักรักษาธรรมชาติ และสิ่งแวดล้อม **ม.๒ ต.ดอนกลอย**			๑๐๐,๐๐๐	๑๐๐,๐๐๐	๑๐๐,๐๐๐	ร้อยละของจำนวนวัชพืชที่ถูกกำจัดในเขต อบต.	จำนวนวัชพืชในเขต อบต.ลดน้อยลง	สำนักปลัด

ก. ยุทธศาสตร์จังหวัดที่ ๓ ส่งเสริมและพัฒนาคุณภาพชีวิต รวมถึงโครงการสร้างพื้นฐานทางกายภาพ และสังคม
ข. ยุทธศาสตร์การพัฒนาของ อปท. ในเขตจังหวัดอุทัยธานี ยุทธศาสตร์ที่ ๔ ยุทธศาสาตร์การพัฒนาคมและสังคมที่มีคุณภาพ
ยุทธศาสตร์การพัฒนา อปท. ที่ ๔ การพัฒนาคนและสังคมที่มีคุณภาพ

- **แผนงานสร้างความเข้มแข็งของชุมชน**

ที่	โครงการ	วัตถุประสงค์	เป้าหมาย (ผลผลิตของโครงการ)	งบประมาณและที่ผ่านมา					ตัวชี้วัด (KPI)	ผลที่คาดว่าจะได้รับ	หน่วยงานที่รับผิดชอบหลัก
				๒๕๖๑	๒๕๖๒	๒๕๖๓	๒๕๖๔	๒๕๖๕			
๒๖	โครงการปรับภูมิทัศน์	เพื่อสนับสนุนการอนุรักษ์และฟื้นฟูธรรมชาติ	ประชาชนในเขตมีจิตสำนักรักษาธรรมชาติ และสิ่งแวดล้อม **ม.๕ ต.ทุ่งพึ่ง**			๑๐๐,๐๐๐	๑๐๐,๐๐๐	๑๐๐,๐๐๐	ร้อยละของจำนวนวัชพืชที่ถูกกำจัดในเขต อบต.	จำนวนวัชพืชในเขต อบต.ลดน้อยลง	สำนักปลัด
๒๗	จัดซื้อเครื่องขยายเสียง	เพื่อสนับสนุนกิจกรรมต่างๆ ของหมู่บ้าน	-เครื่องขยายเสียง ๑ เครื่อง -ลำโพง ๔ ดอก -เครื่อง dvd ๑ เครื่อง **ม.๓ ต.ห้วยรอบ**			๑๐๐,๐๐๐	๑๐๐,๐๐๐	๑๐๐,๐๐๐	ร้อยละของประชาชนที่ที่ใช้เครื่องออกกำลังกาย	ประชาชนมีสุขภาพแข้งแรง	สำนักปลัด
๒๘	จัดซื้อยางแผ่นยางชะลอความเร็ว	เพื่อป้องกันการเกิดอุบัติเหตุ	ติดตั้งแผ่นยางชะลอความเร็วบนถนน ในเขต อบต.หนองขาหย่าง			๒,๔๐๐,๐๐๐	๒,๔๐๐,๐๐๐	๒,๔๐๐,๐๐๐	อุบัติเหตุบนท้องถนนในเขตลดลง	ประชาชนได้รับความปลอดภัย	สำนักปลัด

ก. ยุทธศาสตร์จังหวัดที่ ๓ ส่งเสริมและพัฒนาคุณภาพชีวิต รวมถึงโครงการสร้างพื้นฐานทางกายภาพ และสังคม
ข. ยุทธศาสตร์การพัฒนาของ อปท. ในเขตจังหวัดอุทัยธานี ยุทธศาสตร์ที่ ๔ ยุทธศาสาตร์การพัฒนาคมและสังคมที่มีคุณภาพ
ยุทธศาสตร์การพัฒนา อปท. ที่ ๔ การพัฒนาคนและสังคมที่มีคุณภาพ

- **แผนงานสร้างความเข้มแข็งของชุมชน**

ที่	โครงการ	วัตถุประสงค์	เป้าหมาย (ผลผลิตของโครงการ)	งบประมาณและที่ผ่านมา					ตัวชี้วัด (KPI)	ผลที่คาดว่าจะได้รับ	หน่วยงานที่รับผิดชอบหลัก
				๒๕๖๑	๒๕๖๒	๒๕๖๓	๒๕๖๔	๒๕๖๕			
๒๙	โครงการอบรมเสริมสร้างคุณธรรมจริยธรรม ในการปฏิบัติงาน	เพื่อส่งเสริมให้ประชาชน และเจ้าหน้าที่ของ อบต. มีคุณธรรมและจริยธรรม ในการปฏิบัติงาน	ประชาชนและเจ้าหน้าที่ ของอบต. หนองขาหย่าง			๒๐,๐๐๐	๒๐,๐๐๐	๒๐,๐๐๐	ร้อยละของประชาชนที่เข้าร่วมโครงการ	ประชาชนและเจ้าหน้าที่มีคุณธรรมและจริยธรรม	สำนักปลัด
๓๐	โครงการอบรมให้ความรู้ ความเข้าใจการดำเนินชีวิตตามหลักปรัชญาเศรษฐกิจพอเพียง	เพื่อส่งเสริมให้ประชาชน และเจ้าหน้าที่ของ อบต. มีความรู้ความเข้าใจ ในหลักปรัชญาเศรษฐกิจพอเพียง	ประชาชนและเจ้าหน้าที่ ของอบต. หนองขาหย่าง			๒๐,๐๐๐	๒๐,๐๐๐	๒๐,๐๐๐	ร้อยละของประชาชนที่เข้าร่วมโครงการ	ประชาชนและเจ้าหน้าที่มีความรู้และความเข้าใจในหลักปรัชญาเศรษฐกิจพอเพียง	สำนักปลัด

แบบ ผ. ๐๒

รายละเอียดโครงการพัฒนา
แผนพัฒนาท้องถิ่นห้าปี (พ.ศ. ๒๕๖๑ – ๒๕๖๕)
สำหรับองค์กรปกส่วนท้องถิ่นดำเนินการ
องค์การบริหารส่วนตำบลหนองขาหย่าง

ก. ยุทธศาสตร์จังหวัดที่ ๓ ส่งเสริมและพัฒนาคุณภาพชีวิต รวมถึงโครงการสร้างพื้นฐานทางกายภาพ และสังคม
ข. ยุทธศาสตร์การพัฒนาของ อปท. ในเขตจังหวัดอุทัยธานี ยุทธศาสตร์ที่ ๔ ยุทธศาสาตร์การพัฒนาคมและสังคมที่มีคุณภาพ
ยุทธศาสตร์การพัฒนา อปท. ที่ ๔ การพัฒนาคนและสังคมที่มีคุณภาพ
➢ แผนงานการศึกษา

ที่	โครงการ	วัตถุประสงค์	เป้าหมาย (ผลผลิตของโครงการ)	งบประมาณและที่ผ่านมา					ตัวชี้วัด (KPI)	ผลที่คาดว่าจะได้รับ	หน่วยงานที่รับผิดชอบหลัก
				๒๕๖๑	๒๕๖๒	๒๕๖๓	๒๕๖๔	๒๕๖๕			
๑	ประชุมผู้ปกครองศูนย์พัฒนาเด็กเล็ก	-เพื่อให้ผู้ปกครองได้รับรู้ข่าวสารต่าง ๆที่ทาง อบต.จัดให้ -เพื่อให้ผู้ปกครองได้ทำความคุ้นเคยกับครูผู้สอน	ผู้ปกครองของศูนย์พัฒนาเด็กเล็ก อบต.หนองขาหย่าง	๑๐,๐๐๐.-	๑๐,๐๐๐.-	๑๐,๐๐๐.-	๑๐,๐๐๐.-	๑๐,๐๐๐.-	จำนวนผู้ปกครองที่ร่วมกิจกรรม	-ผู้ปกครองได้รับรู้ข่าวสาร ต่าง ๆ ที่ทาง อบต.จัดให้ -ผู้ปกครองได้ทำความคุ้นเคยกับครูผู้สอน	กองการศึกษาฯ
๒	โครงการจัดงานวันเด็ก	- เพื่อให้เด็กได้ทำกิจกรรมต่าง ๆ ในงานวันเด็ก	การจัดงานวันเด็ก ศพด.ในสังกัด อบต.หนองขาหย่าง	๕๐,๐๐๐.-	๕๐,๐๐๐.-	๕๐,๐๐๐.-	๕๐,๐๐๐.-	๕๐,๐๐๐.-	จำนวนเด็กที่ร่วมกิจกรรม	- เด็กได้มีส่วนร่วมในการทำกิจกรรมในงานวันเด็ก	กองการศึกษาฯ
๓	พิธีไหว้ครู	เพื่อให้เด็กแสดงความกตัญญูกตเวทีต่อครู	การจัดพิธีไหว้ครูของศูนย์พัฒนาเด็กเล็ก	๕,๐๐๐.-	๕,๐๐๐.-	๕,๐๐๐.-	๕,๐๐๐.-	๕,๐๐๐.-	จำนวนครั้งที่จัดกิจกรรม	เด็กได้แสดงความกตัญญูกตเวที	กองการศึกษาฯ
๔	โครงการค่าเชื่อมอินเทอร์เน็ตความเร็วสูง	-เพื่อเชื่อมต่อสัญญาณอินเทอร์เน็ตความเร็วสูง	เชื่อมต่ออินเทอร์เน็ตความเร็วสูง ศพด.ในสังกัด อบต.หนองขาหย่าง	๘,๐๐๐	๘,๐๐๐	๘,๐๐๐	๘,๐๐๐	๘,๐๐๐	จำนวนอินเทอร์เน็ตความเร็วสูงที่ติดตั้ง	เชื่อต่ออินเทอร์เน็ตสำหรับจัดการเรียนการสอน	กองการศึกษา

ก. ยุทธศาสตร์จังหวัดที่ ๓ ส่งเสริมและพัฒนาคุณภาพชีวิต รวมถึงโครงการสร้างพื้นฐานทางกายภาพ และสังคม
ข. ยุทธศาสตร์การพัฒนาของ อปท. ในเขตจังหวัดอุทัยธานี ยุทธศาสตร์ที่ ๔ ยุทธศาสาตร์การพัฒนาคมและสังคมที่มีคุณภาพ
ยุทธศาสตร์การพัฒนา อปท. ที่ ๔ การพัฒนาคนและสังคมที่มีคุณภาพ

➢ **แผนงานการศึกษา**

ที่	โครงการ	วัตถุประสงค์	เป้าหมาย (ผลผลิตของโครงการ)	งบประมาณและที่ผ่านมา					ตัวชี้วัด (KPI)	ผลที่คาดว่าจะได้รับ	หน่วยงานที่รับผิดชอบหลัก
				๒๕๖๑	๒๕๖๒	๒๕๖๓	๒๕๖๔	๒๕๖๕			
๕	โครงการอาหารกลางวัน (ตามโครงการสนับสนุนค่าใช้จ่ายในการบริหารสถานศึกษา)	๑. เพื่อให้เด็กได้รับประทานอาหาที่สะอาดและปลอดภัยถูกหลักสุขอนามัย ๒. เพื่อให้เด็กเล็กได้รับสารอาหารที่มีประโยชน์ และเพียงพอต่อความต้องการของร่างกายทุกวัน	๑. เด็กทุกคนได้รับประทานอาหารกลางวัน ๒. เด็กเล็กได้รับประทานอาหารที่มีคุณภาพ สะอาด ถูกหลักอนามัยต่อร่างกาย มีความรู้ และพฤติกรรมบริโภคที่ถูกต้องเหมาะสม	๒๗๐,๐๐๐	๒๗๐,๐๐๐	๒๗๐,๐๐๐	๒๗๐,๐๐๐	๒๗๐,๐๐๐	ร้อยละร้อยของเด็กที่เข้าร่วมโครงการ	๑. เด็กทุกคนได้รับประทานอาหาร ที่สะอาด และปลอดภัยถูกหลักสุขอนามัย ๒. เด็กเล็กทุกคนได้รับสารอาหารที่มีประโยชน์ และเพียงพอต่อความต้องการของร่างกายทุกวัน	กองการศึกษา
๖	โครงการสนับสนุนค่าจัดการเรียนการสอน (รายหัว) (ตามโครงการสนับสนุนค่าใช้จ่ายในการบริหารสถานศึกษา)	เพื่อให้เด็กนักเรียนมีวัสดุอุปกรณ์สำหรับการเรียนเพียงพอ	เด็กนักเรียนศูนย์พัฒนาเด็กเล็ก	๙๓,๕๐๐	๙๓,๕๐๐	๙๓,๕๐๐	๙๓,๕๐๐	๙๓,๕๐๐	ร้อยละร้อยของเด็กที่เข้าร่วมโครงการ	เด็กนักเรียนมีอุปกรณ์สำหรับการเรียนเพียงพอ	กองการศึกษา
๗	อาหารเสริมนม	เพื่อให้นักเรียนมีพันนาการด้านร่างกายเหมาะสมตามวัย สุขภาพแข็งแรง	จัดซื้ออาหารเสริมนมที่มีคุณภาพและมาตรฐาน	๔๒๕,๕๐๐	๔๒๕,๕๐๐	๔๒๕,๕๐๐	๔๒๕,๕๐๐	๔๒๕,๕๐๐	ร้อยละร้อยของเด็กที่เข้าร่วมโครงการ	นักเรียนมีพันนาการด้านร่างกายเหมาะสมตามวัย สุขภาพแข็งแรง	กองการศึกษา

ก. ยุทธศาสตร์จังหวัดที่ ๓ ส่งเสริมและพัฒนาคุณภาพชีวิต รวมถึงโครงการสร้างพื้นฐานทางกายภาพ และสังคม
ข. ยุทธศาสตร์การพัฒนาของ อปท. ในเขตจังหวัดอุทัยธานี ยุทธศาสตร์ที่ ๔ ยุทธศาสาตร์การพัฒนาคมและสังคมที่มีคุณภาพ
ยุทธศาสตร์การพัฒนา อปท. ที่ ๔ การพัฒนาคนและสังคมที่มีคุณภาพ

➢ **แผนงานการศึกษา**

ที่	โครงการ	วัตถุประสงค์	เป้าหมาย (ผลผลิตของโครงการ)	งบประมาณและที่ผ่านมา					ตัวชี้วัด (KPI)	ผลที่คาดว่าจะได้รับ	หน่วยงานที่รับผิดชอบหลัก
				๒๕๖๑	๒๕๖๒	๒๕๖๓	๒๕๖๔	๒๕๖๕			
๘	จัดซื้อวัสดุงานบ้านงานครัว	-เพื่อให้ศูนย์มีวัสดุอุปกรณ์งานบ้านงานครัวในการปฏิบัติงาน	-เพื่อจัดซื้ออุปกรณ์งานบ้านงานครัว	๒๐,๐๐๐	๒๐,๐๐๐	๒๐,๐๐๐	๒๐,๐๐๐	๒๐,๐๐๐	จำนวนวัสดุงานบ้านงานครัวที่จัดซื้อ/ปี	-ศูนย์พันนาเด็กมีวัสดุงานบ้านงานครัวที่เพียงพอต่อการปฏิบัติงาน	กองการศึกษา
๙	โครงการปรับปรุง ต่อเติม ซ่อมแซม อาคารเรียนศูนย์พัฒนาเด็กเล็ก	เพื่อปรับปรุงอาคารสถานที่ให้เหมาะสมและปลอดภัยแก่เด็ก	อาคารเรียนศูนย์พัฒนาเด็กเล็ก	๑,๐๐๐,๐๐๐	-	-	-	-	จำวน ศพด. ที่ปรับปรุง	เด็กมีสถานที่และแหล่งเรียนรู้เพิ่มขึ้น	กองการศึกษา
๑๐	โครงการปรับปรุงซ่อมแซมห้องน้ำเด็กนักเรียน	เพื่อปรับปรุงซ่อมแซมห้องน้ำให้อยู่ในสภาพที่ใช้งานได้และปลอดภัยสำหรับเด็ก	ห้องน้ำอาคารเรียนศูนย์พัฒนาเด็กเล็ก	๑๐๐,๐๐๐	-	-	-	-	จำนวนห้องน้ำที่ปรับปรุง	นักเรียนมีสุขอนามัยที่ดี สะอาดและปลอดภัย	กองการศึกษา
๑๑	ค่าวัสดุการศึกษา	เพื่อเป็นค่าจัดซื้อวัสดุการศึกษาให้แก่ศูนย์พัฒนาเด็กเล็ก	ศูนย์พัฒนาเด็กเล็ก อบต.หนองขาหย่าง	๒๐,๐๐๐	๒๐,๐๐๐	๒๐,๐๐๐	๒๐,๐๐๐	๒๐,๐๐๐	จำนวนวัสดุการศึกษาที่จัดซื้อ/ปี	ศูนย์พัฒนาเด็กเล็กมีวัสดุการศึกษาที่เพียงพอ	กองการศึกษา

ก. ยุทธศาสตร์จังหวัดที่ ๓ ส่งเสริมและพัฒนาคุณภาพชีวิต รวมถึงโครงการสร้างพื้นฐานทางกายภาพ และสังคม
ข. ยุทธศาสตร์การพัฒนาของ อปท. ในเขตจังหวัดอุทัยธานี ยุทธศาสตร์ที่ ๔ ยุทธศาสาตร์การพัฒนาคมและสังคมที่มีคุณภาพ
ยุทธศาสตร์การพัฒนา อปท. ที่ ๔ การพัฒนาคนและสังคมที่มีคุณภาพ

➢ **แผนงานการศึกษา**

ที่	โครงการ	วัตถุประสงค์	เป้าหมาย (ผลผลิตของโครงการ)	งบประมาณและที่ผ่านมา					ตัวชี้วัด (KPI)	ผลที่คาดว่าจะได้รับ	หน่วยงานที่รับผิดชอบหลัก
				๒๕๖๑	๒๕๖๒	๒๕๖๓	๒๕๖๔	๒๕๖๕			
๑๒	โครงการจัดทำป้ายอาคารเรียน ศูนย์พัฒนาเด็กเล็ก	เพื่อให้บุคคลและผู้มาติดต่อราชการได้ทราบถึงสถานที่เรียน	ป้ายชื่อศูนย์พัฒนาเด็กเล็ก จำนวน ๑ ป้าย	-	๕๐,๐๐๐	-	-	-	จำนวนป้ายอาคารเรียนที่ก่อสร้าง	ศูนย์มีป้ายที่สวยงามมีความสะดวกสำหรับผู้มาติดต่อราชการ	กองการศึกษา
๑๓	โครงการก่อสร้างห้องน้ำผู้ปกครองในศูนย์พัฒนาเด็กเล็ก	เพื่ออำนวยความสะดวกแก่ผู้ปกครองและผู้มาติดต่อราชการ	ห้องน้ำสำหรับผู้มาติดต่อราชการแยกชาย-หญิง จำนวน ๒ ห้อง พร้อมอ่างล้างหน้า	-	๒๐๐,๐๐๐	-	-	-	จำนวนห้องน้ำ ศพด. ที่ก่อสร้าง	ผู้ปกครองมีสุขอนามัยที่ดีสะอาดและปลอดภัย	กองการศึกษา
๑๔	โครงการป้องกันอัคคีภัยในศูนย์พัฒนาเด็กเล็ก	- เพื่อให้ครูผู้ดูแลเด็กมีความรู้เกี่ยวกับการอพยพหนีไฟเพื่อช่วยเหลือเด็กในเบื้องต้นได้ -	เด็กนักเรียนและครูทุกคนมีความรู้เกี่ยวกับการอพยพหนีไฟ	๕,๐๐๐	๕,๐๐๐	๕,๐๐๐	๕,๐๐๐	๕,๐๐๐	ร้อยละร้อยของเด็กที่เข้าร่วมโครงการ	ครูมีความรู้เกี่ยวกับแผนการหนีไฟ	กองการศึกษา
๑๕	โครงการจัดซื้อเครื่องเล่นสนาม	- เพื่อพัฒนาการทั้งด้านร่างกาย กล้ามเนื้อ จิตใจ อารมณ์ รวมทั้งสมองในการคิดแก้ปัญหาของนักเรียน	- จัดซื้อเครื่องเล่นสนาม ที่เหมาะสมกับการพัฒนาการของเด็ก	-	-	-	๒๐๐,๐๐๐	๒๐๐,๐๐๐	จำนวนเครื่องเล่นสนาม	- ศูนย์พัฒนาเด็กเล็กมีสนามเด็กเล่นกลางแจ้ง สาหรับนักเรียนที่เหมาะสมตามวัย และเพียงพอต่อความต้องการ	กองการศึกษา

ก. ยุทธศาสตร์จังหวัดที่ ๓ ส่งเสริมและพัฒนาคุณภาพชีวิต รวมถึงโครงการสร้างพื้นฐานทางกายภาพ และสังคม
ข. ยุทธศาสตร์การพัฒนาของ อปท. ในเขตจังหวัดอุทัยธานี ยุทธศาสตร์ที่ ๔ ยุทธศาสาตร์การพัฒนาคมและสังคมที่มีคุณภาพ
ยุทธศาสตร์การพัฒนา อปท. ที่ ๔ การพัฒนาคนและสังคมที่มีคุณภาพ

➢ **แผนงานการศึกษา**

ที่	โครงการ	วัตถุประสงค์	เป้าหมาย (ผลผลิตของโครงการ)	งบประมาณและที่ผ่านมา					ตัวชี้วัด (KPI)	ผลที่คาดว่าจะได้รับ	หน่วยงานที่รับผิดชอบหลัก
				๒๕๖๑	๒๕๖๒	๒๕๖๓	๒๕๖๔	๒๕๖๕			
๑๖	โครงการพัฒนาหลักสูตรสถานศึกษา	เพื่อพัฒนาหลักสูตรการศึกษาให้สอดคล้องวิถีชีวิต และบริบทของคนในชุมชน	ครูผู้ดูแลเด็กศูนย์พัฒนาเด็กเล็ก ในสังกัด อบต.หนองขาหย่าง ทุกคน	๒,๐๐๐	๒,๐๐๐	๒,๐๐๐	๒,๐๐๐	๒,๐๐๐	ร้อยละร้อยของบุคลากรทางการศึกษาที่เข้าร่วมโครงการ	ศูนย์พัฒนาเด็กเล็ก มีการจัดทำหลักสูตรการศึกษาที่สอดคล้องกับวิถีชีวิตและบริบทของคนในชุมชน	กองการศึกษา
๑๗	โครงการอบรมพัฒนาศักยภาพและศึกษาดูงาน ครูผู้ดูแลเด็ก บุคลากรทางการศึกษา และคณะกรรมการบริหารศูนย์พัฒนาเด็กเล็ก	๑. เพื่อพัฒนาครูผู้ดูแลเด็ก ในการจัดกระบวนการเรียนการสอนพัฒนาตนเองสู่ครูมือสู่ครูมืออาชีพ ๒. เพื่อให้คณะกรรมการบริหารศูนย์ บุคลากรทางการศึกษา มีความรู้ความเข้าใจการทำงานมากขึ้น ๓. เพื่อสร้างความเชื่อมั่นให้กับผู้ปกครองและชุมชน	๑. ครูผู้ดูแลเด็ก ๒. บุคลากรทางการศึกษา และกรรมการบริหารศูนย์พัฒนาเด็กเล็ก	๒๐,๐๐๐	๒๐,๐๐๐	๒๐,๐๐๐	๒๐,๐๐๐	๒๐,๐๐๐	ร้อยละร้อยของเด็กและครูที่เข้าร่วมโครงการ	๑. ครูผู้ดูแลเด็ก มีความรู้ ในการจัดกระบวนการเรียนการสอนพัฒนาตนเองสู่ครูมือสู่ครูมืออาชีพ ๒. คณะกรรมการบริหารศูนย์ บุคลากรทางการศึกษา มีความรู้ความเข้าใจการทำงานมากขึ้น ๓. ผู้ปกครองและชุมชนมีความเชื่อมั่นในการบริหารจัดการศูนย์พัฒนาเด็กเล็ก	กองการศึกษา

ก. ยุทธศาสตร์จังหวัดที่ ๓ ส่งเสริมและพัฒนาคุณภาพชีวิต รวมถึงโครงการสร้างพื้นฐานทางกายภาพ และสังคม
ข. ยุทธศาสตร์การพัฒนาของ อปท. ในเขตจังหวัดอุทัยธานี ยุทธศาสตร์ที่ ๔ ยุทธศาสาตร์การพัฒนาคมและสังคมที่มีคุณภาพ
ยุทธศาสตร์การพัฒนา อปท. ที่ ๔ การพัฒนาคนและสังคมที่มีคุณภาพ

➢ **แผนงานการศึกษา**

ที่	โครงการ	วัตถุประสงค์	เป้าหมาย (ผลผลิตของโครงการ)	งบประมาณและที่ผ่านมา					ตัวชี้วัด (KPI)	ผลที่คาดว่าจะได้รับ	หน่วยงานที่รับผิดชอบหลัก
				๒๕๖๑	๒๕๖๒	๒๕๖๓	๒๕๖๔	๒๕๖๕			
๑๘	โครงการนิเทศภายในสถานศึกษา	- ๑. เพื่อติดตามพัฒนางานของระดับปฐมวัย - ๒. เพื่อเสนอแนะการพัฒนาระดับปฐมวัย - ๓. เพื่อครูผู้ดูแลเด็กได้เสนอขอความช่วยเหลือในการปฏิบัติงานระดับปฐมวัย	ครูผู้ดูแลเด็กศูนย์พัฒนาเด็กเล็ก ในสังกัด อบต.หนองขาหย่าง ทุกคนได้รับการนิเทศเทอมละ ๑ ครั้ง เพื่อครูผู้ดูแลเด็กได้เสนอขอความช่วยเหลือในการปฏิบัติงานระดับปฐมวัย	๒,๐๐๐	๒,๐๐๐	๒,๐๐๐	๒,๐๐๐	๒,๐๐๐	ร้อยละร้อยของบุคลากรทางการศึกษาที่เข้าร่วมโครงการ	ครูผู้ดูแลเด็ก ได้รับการนิเทศเทอมละ ๑ ครั้ง และได้รับการข้อเสนอแนะเพื่อการพัฒนางานระดับปฐมวัยให้ดีขึ้นตามลำดับ	กองการศึกษา
๑๙	โครงการอบรมการประกันคุณภาพการศึกษาศูนย์พัฒนาเด็กเล็ก	เพื่อให้บุคลากรทางการศึกษาและผู้ที่เกี่ยวข้อง มีความรู้ความเข้าใจเกี่ยวกับระบบประกันคุณภาพการศึกษา	ครู บุคลากรทางการศึกษา และส่วนที่เกี่ยวข้อง	๒,๐๐๐	๒,๐๐๐	๒,๐๐๐	๒,๐๐๐	๒,๐๐๐	ร้อยละร้อยของบุคลากรทางการศึกษาที่เข้าร่วมโครงการ	ครู บุคลากรทางการศึกษา และผู้ที่เกี่ยวข้อง มีความรู้ความเข้าใจเกี่ยวกับระบบประกันคุณภาพการศึกษา	กองการศึกษา
๒๐	โครงการนิทานสายใยรัก จากแม่สู่ลูก	เพื่อปลูกฝังให้เด็กมีนิสัยรักการอ่าน	เด็กนักเรียน ศพด.อบต.หนองขาหย่าง	๕,๐๐๐	๕,๐๐๐	๕,๐๐๐	๕,๐๐๐	๕,๐๐๐	ร้อยละร้อยของเด็กที่เข้าร่วมโครงการ	เด็กนักเรียนมีนิสัยรักการอ่าน มีความคิดสร้างสรรค์	กองการศึกษา

ก. ยุทธศาสตร์จังหวัดที่ ๓ ส่งเสริมและพัฒนาคุณภาพชีวิต รวมถึงโครงการสร้างพื้นฐานทางกายภาพ และสังคม
ข. ยุทธศาสตร์การพัฒนาของ อปท. ในเขตจังหวัดอุทัยธานี ยุทธศาสตร์ที่ ๔ ยุทธศาสาตร์การพัฒนาคมและสังคมที่มีคุณภาพ
ยุทธศาสตร์การพัฒนา อปท. ที่ ๔ การพัฒนาคนและสังคมที่มีคุณภาพ

➢ **แผนงานการศึกษา**

ที่	โครงการ	วัตถุประสงค์	เป้าหมาย (ผลผลิตของโครงการ)	งบประมาณและที่ผ่านมา					ตัวชี้วัด (KPI)	ผลที่คาดว่าจะได้รับ	หน่วยงานที่รับผิดชอบหลัก
				๒๕๖๑	๒๕๖๒	๒๕๖๓	๒๕๖๔	๒๕๖๕			
๒๑	โครงการยิ้มสวย ฟันใส วัยอนุบาล	เพื่อให้เด็กนักเรียนตระหนักถึงการดูแลและรักษาสุขภาพฟัน	เด็กนักเรียน ศพด.อบต.หนองขาหย่าง	๕,๐๐๐	๕,๐๐๐	๕,๐๐๐	๕,๐๐๐	๕,๐๐๐	ร้อยละร้อยของเด็กที่เข้าร่วมโครงการ	เด็กนักเรียนตระหนักถึงการดูแลและรักษาสุขภาพฟัน	กองการศึกษา
๒๒	โครงการเฝ้าระวังและส่งเสริมทันตสุขภาพในเด็กก่อนวัยเรียน	เพื่อให้ผู้ปกครองและผู้ดูแลเด็กมีความรู้ความเข้าใจในการดูแลรักษาฟันของเด็กก่อนวัยเรียน	เด็ก ผู้ปกครอง ครู ศูนย์พัฒนาเด็กเล็ก อบต.หนองขาหย่าง	๒๕,๐๐๐	๒๕,๐๐๐	๒๕,๐๐๐	๒๕,๐๐๐	๒๕,๐๐๐	ร้อยละร้อยของเด็กที่เข้าร่วมโครงการ	เด็กนักเรียน ผู้ปกครองและผู้ดูแลเด็กมีความรู้ความเข้าใจในการดูแลรักษาฟันของเด็กก่อนวัยเรียน	กองการศึกษา
๒๓	โครงการเฝ้าระวังป้องกันและควบคุมโรคมือ เท้า ปาก ในเด็กก่อนวัยเรียน	เพื่อเฝ้าระวัง ป้องกันและควบคุมโรคมือ เท้า ปาก ในเด็กก่อนวัยเรียน	เด็ก ผู้ปกครอง ครู ศูนย์พัฒนาเด็กเล็ก อบต.หนองขาหย่าง	๒๕,๐๐๐	๒๕,๐๐๐	๒๕,๐๐๐	๒๕,๐๐๐	๒๕,๐๐๐	ร้อยละร้อยของเด็กที่เข้าร่วมโครงการ	ครูผู้ดูแลเด็ก ผู้ปกครองและคณะกรรมการศูนย์พัฒนาเด็กเล็ก มีความรู้ความเข้าใจเกี่ยวกับโรคมือ เท้า ปาก	กองการศึกษา
๒๔	โครงการเรียนรู้นอกสถานที่	เพื่อให้นักเรียนได้รับความสนุกสนานจากแหล่งเรียนรู้	นำนักเรียนไปเรียนรู้นอกห้องเรียน ปีละ ๑ ครั้ง	๒๐,๐๐๐	๒๐,๐๐๐	๒๐,๐๐๐	๒๐,๐๐๐	๒๐,๐๐๐	ร้อยละร้อยของเด็กที่เข้าร่วมโครงการ	เด็กนักเรียนได้มีโอกาสเรียนรู้นอกสถานที่	กองการศึกษา

ก. ยุทธศาสตร์จังหวัดที่ ๓ ส่งเสริมและพัฒนาคุณภาพชีวิต รวมถึงโครงการสร้างพื้นฐานทางกายภาพ และสังคม
ข. ยุทธศาสตร์การพัฒนาของ อปท. ในเขตจังหวัดอุทัยธานี ยุทธศาสตร์ที่ ๔ ยุทธศาสาตร์การพัฒนาคมและสังคมที่มีคุณภาพ
ยุทธศาสตร์การพัฒนา อปท. ที่ ๔ การพัฒนาคนและสังคมที่มีคุณภาพ

➢ **แผนงานการศึกษา**

ที่	โครงการ	วัตถุประสงค์	เป้าหมาย (ผลผลิตของโครงการ)	งบประมาณและที่ผ่านมา					ตัวชี้วัด (KPI)	ผลที่คาดว่าจะได้รับ	หน่วยงานที่รับผิดชอบหลัก
				๒๕๖๑	๒๕๖๒	๒๕๖๓	๒๕๖๔	๒๕๖๕			
๒๕	โครงการส่งเสริมคุณธรรมและจริยธรรมสำหรับเด็กปฐมวัย	เพื่อให้เด็กมีวินัย คุณธรรม จริยธรรม และค่านิยมที่พึงประสงค์	เด็กนักเรียน ศพด.อบต.หนองขาหย่าง	๕,๐๐๐	๕,๐๐๐	๕,๐๐๐	๕,๐๐๐	๕,๐๐๐	ร้อยละร้อยของเด็กที่เข้าร่วมโครงการ	เด็กนักเรียนมีคุณธรรม จริยธรรม และค่านิยมเหมาะสมกับวัยและศักยภาพ	กองการศึกษา
๒๖	โครงการคบเด็กสร้างชาติ “โตไปไม่โกง”	-เพื่ออบรมให้ความรู้นักเรียนเรื่องโตไปไม่โกง	- อบรมให้นักเรียน ได้รู้เรื่องโทษจากการทุจริต	๕,๐๐๐	๕,๐๐๐	๕,๐๐๐	๕,๐๐๐	๕,๐๐๐	ร้อยละร้อยของเด็กที่เข้าร่วมโครงการ	นักเรียนมีคุณธรรมและมีความซื่อสัตย์สุจริตมากขึ้น	กองการศึกษา
๒๗	โครงการประชุมผู้ปกครองนักเรียนและคณะกรรมการศูนย์พัฒนาเด็กเล็ก	เพื่อส่งเสริมให้มีการร่วมมือระหว่างศูนย์กับผู้ปกครองและคณะกรรมการ	จัดประชุมผู้ปกครองนักเรียน จำนวน ๒ ครั้ง/ปี ประชุมคณะกรรมการศูนย์พัฒนาเด็กเล็ก ๔ ครั้ง/ปี	๕,๐๐๐	๕,๐๐๐	๕,๐๐๐	๕,๐๐๐	๕,๐๐๐	ร้อยละร้อยของผู้ปกครองและกรรมการศูนย์ฯที่เข้าร่วมโครงการ	ศูนย์ได้รับความร่วมมือจากผู้ปกครองและคณะกรรมการศูนย์พัฒนาเด็กเล็ก	กองการศึกษา
๒๘	อบรมให้ความรู้เด็กเยาวชน ประชาชนในเขตตำบลหนองขาหย่าง	เพื่อเป็นการให้ความรู้แก่เด็กเยาวชน ประชาชนในเขตตำบลหนองขาหย่าง	เด็ก เยาวชน ประชาชนในเขตตำบลหนองขาหย่าง	๒๐,๐๐๐	๒๐,๐๐๐	๒๐,๐๐๐	๒๐,๐๐๐	๒๐,๐๐๐	ร้อยละร้อยของเด็กที่เข้าร่วมโครงการ	เด็ก เยาวชน ประชาชนในเขตตำบลหนองขาหย่างมีความรู้และสามารถดำเนินชีวิตอยู่ในสังคมได้อย่างมีความสุข	กองการศึกษา

ก. ยุทธศาสตร์จังหวัดที่ ๓ ส่งเสริมและพัฒนาคุณภาพชีวิต รวมถึงโครงการสร้างพื้นฐานทางกายภาพ และสังคม
ข. ยุทธศาสตร์การพัฒนาของ อปท. ในเขตจังหวัดอุทัยธานี ยุทธศาสตร์ที่ ๔ ยุทธศาสาตร์การพัฒนาคมและสังคมที่มีคุณภาพ
ยุทธศาสตร์การพัฒนา อปท. ที่ ๔ การพัฒนาคนและสังคมที่มีคุณภาพ

➢ **แผนงานการศึกษา**

ที่	โครงการ	วัตถุประสงค์	เป้าหมาย (ผลผลิตของโครงการ)	งบประมาณและที่ผ่านมา					ตัวชี้วัด (KPI)	ผลที่คาดว่าจะได้รับ	หน่วยงานที่รับผิดชอบหลัก
				๒๕๖๑	๒๕๖๒	๒๕๖๓	๒๕๖๔	๒๕๖๕			
๒๙	ส่งเสริม/สนับสนุน/พัฒนาแหล่งเรียนรู้ตามอัธยาศัย	เพื่อส่งเสริม/สนับสนุน/พัฒนาแหล่งเรียนรู้ตามอัธยาศัย	เด็กนักเรียน ศพด.อบต.หนองขาหย่าง	๒๐,๐๐๐	๒๐,๐๐๐	๒๐,๐๐๐	๒๐,๐๐๐	๒๐,๐๐๐	ร้อยละร้อยของเด็กที่เข้าร่วมโครงการ	มีสวนสมุนไพรเพื่อใช้ในการรักษาโรค	กองการศึกษา
๓๐	โครงการสนับสนุนการเรียนรู้ตลอดชีวิต	เพื่อส่งเสริมให้เด็ก เยาวชนและประชาชนมีนิสัยรักการอ่านและเสริมสร้างการเรียนรู้ตลอดชีวิต	เด็กนักเรียน ศพด.อบต.หนองขาหย่าง	-	-	๒๐,๐๐๐	-	-	ร้อยละร้อยของเด็กที่เข้าร่วมโครงการ	เด็ก เยาวชนและประชาชนมีนิสัยรักการอ่านและเสริมสร้างการเรียนรู้ตลอดชีวิต	กองการศึกษา
๓๑	ส่งเสริมสนับสนุนการสร้างรายได้และลดรายจ่ายในครอบครัว	เพื่อเพิ่มรายได้และลดรายจ่ายให้กับครอบครัว	เด็กนักเรียนและผู้ปกครอง ศพด.อบต.หนองขาหย่าง	-	๕๐,๐๐๐	-	-	-	ร้อยละร้อยของเด็กและผู้ปกครองที่เข้าร่วมโครงการ	๑. มีรายได้เพิ่มมากขึ้น ๒. ลดรายจ่ายในครอบครัว	กองการศึกษา

ก. ยุทธศาสตร์จังหวัดที่ ๓ ส่งเสริมและพัฒนาคุณภาพชีวิต รวมถึงโครงการสร้างพื้นฐานทางกายภาพ และสังคม
ข. ยุทธศาสตร์การพัฒนาของ อปท. ในเขตจังหวัดอุทัยธานี ยุทธศาสตร์ที่ ๔ ยุทธศาสาตร์การพัฒนาคมและสังคมที่มีคุณภาพ
ยุทธศาสตร์การพัฒนา อปท. ที่ ๔ การพัฒนาคนและสังคมที่มีคุณภาพ

➢ **แผนงานการศึกษา**

ที่	โครงการ	วัตถุประสงค์	เป้าหมาย (ผลผลิตของโครงการ)	งบประมาณและที่ผ่านมา					ตัวชี้วัด (KPI)	ผลที่คาดว่าจะได้รับ	หน่วยงานที่รับผิดชอบหลัก
				๒๕๖๑	๒๕๖๒	๒๕๖๓	๒๕๖๔	๒๕๖๕			
๓๒	โครงการสานสัมพันธ์วันปิดภาคเรียน	เพื่อส่งเสริมให้เด็ก เยาวชน และครู ได้ร่วมกันทำกิจกรรมทางวิชาการ	เด็กนักเรียน ศพด.อบต.หนองขาหย่าง	๕,๐๐๐	๕,๐๐๐	๕,๐๐๐	๕,๐๐๐	๕,๐๐๐	ร้อยละร้อยของเด็กที่เข้าร่วมโครงการ	เด็ก เยาวชน และครู ได้ร่วมกันทำกิจกรรมทางวิชาการ	กองการศึกษา
๓๓	โครงการเด็กปฐมวัยเรียนรู้สู่โลกกว้าง	เพื่อส่งเสริมการเรียนรู้ให้กับเด็กและเยาวชน	เด็กนักเรียน ศพด.อบต.หนองขาหย่าง	๕,๐๐๐	๕,๐๐๐	๕,๐๐๐	๕,๐๐๐	๕,๐๐๐	ร้อยละร้อยของเด็กที่เข้าร่วมโครงการ	เด็ก เยาวชนและประชาชนมีนิสัยรักการอ่านและเสริมสร้างการเรียนรู้ตลอดชีวิต	กองการศึกษา

ก. ยุทธศาสตร์จังหวัดที่ ๓ ส่งเสริมและพัฒนาคุณภาพชีวิต รวมถึงโครงการสร้างพื้นฐานทางกายภาพ และสังคม
ข. ยุทธศาสตร์การพัฒนาของ อปท. ในเขตจังหวัดอุทัยธานี ยุทธศาสตร์ที่ ๔ ยุทธศาสาตร์การพัฒนาคมและสังคมที่มีคุณภาพ
ยุทธศาสตร์การพัฒนา อปท. ที่ ๔ การพัฒนาคนและสังคมที่มีคุณภาพ

➢ **แผนงานการศึกษา**

ที่	โครงการ	วัตถุประสงค์	เป้าหมาย (ผลผลิตของโครงการ)	งบประมาณและที่ผ่านมา					ตัวชี้วัด (KPI)	ผลที่คาดว่าจะได้รับ	หน่วยงานที่รับผิดชอบหลัก
				๒๕๖๑	๒๕๖๒	๒๕๖๓	๒๕๖๔	๒๕๖๕			
๓๔	จัดอบรมการป้องกันและแก้ไขปัญหายาเสพติด อบายมุขและโรคติดต่อ ต่าง ๆ	๑. เพื่อสร้างภูมิคุ้มกันยาเสพติด อบายมุขและโรคติดต่อต่างๆ ให้เด็ก เยาวชน ประชาชน ได้รับรู้รับทราบ ๒. เพื่อสร้างเครือข่ายในการป้องกันและแก้ไขยาเสพติด อบายมุขและโรคติดต่อ ต่าง ๆ ๓. เพื่อพัฒนาเด็ก เยาวชน ประชาชน สามารถป้องกันตนเองไม่เข้าไปเกี่ยวข้องกับยาเสพติด อบายมุข	เด็กนักเรียน ในเขตพื้นที่ อบต.หนองขาหย่าง	๒๐,๐๐๐	๒๐,๐๐๐	๒๐,๐๐๐	๒๐,๐๐๐		ร้อยละร้อยของเด็กที่เข้าร่วมโครงการ	๑.เด็ก เยาวชน ประชาชน มีภูมิคุ้มกันยาเสพติด อบายมุข และการป้องกันโรคติดต่อต่าง ๆ ๒.มีสร้างเครือข่ายในการป้องกันและแก้ไขยาเสพติดอบายมุขและโรคติดต่อต่าง ๆ ๓. เด็ก เยาวชน ประชาชน สามารถป้องกันตนเองไม่เข้าไปเกี่ยวข้องกับยาเสพติด อบายมุข	กองการศึกษา
๓๕	โครงการจัดงานวันแม่	เพื่อปลูกฝังให้เด็กสำนึกในความสำคัญของวันแม่	เด็กนักเรียน ในสังกัด ศพด. อบต. หนองขาหย่าง	๕,๐๐๐	๕,๐๐๐	๕,๐๐๐	๕,๐๐๐		ร้อยละร้อยของเด็กที่เข้าร่วมโครงการ	เด็กสำนึกในความสำคัญของวันแม่	กองการศึกษา

ก. ยุทธศาสตร์จังหวัดที่ ๓ ส่งเสริมและพัฒนาคุณภาพชีวิต รวมถึงโครงการสร้างพื้นฐานทางกายภาพ และสังคม
ข. ยุทธศาสตร์การพัฒนาของ อปท. ในเขตจังหวัดอุทัยธานี ยุทธศาสตร์ที่ ๔ ยุทธศาสาตร์การพัฒนาคมและสังคมที่มีคุณภาพ
ยุทธศาสตร์การพัฒนา อปท. ที่ ๔ การพัฒนาคนและสังคมที่มีคุณภาพ

➢ **แผนงานการศึกษา**

ที่	โครงการ	วัตถุประสงค์	เป้าหมาย (ผลผลิตของโครงการ)	งบประมาณและที่ผ่านมา					ตัวชี้วัด (KPI)	ผลที่คาดว่าจะได้รับ	หน่วยงานที่รับผิดชอบหลัก
				๒๕๖๑	๒๕๖๒	๒๕๖๓	๒๕๖๔	๒๕๖๕			
๓๖	อุดหนุนอาหารกลางวันให้กับโรงเรียน	เพื่อให้นักเรียนได้กินอาหารที่ถูกสุขลักษณะ ๔กหลักโภชนาการและมีพัฒนาการที่ดี	โรงเรียนในเขต อบต.หนองขาหย่าง	๘๐๐,๐๐๐	๘๐๐,๐๐๐	๘๐๐,๐๐๐	๘๐๐,๐๐๐	๘๐๐,๐๐๐	จำนวนโรงเรียนที่อุดหนุน	นักเรียนได้กินการอาหารที่ถูกหลักโภชนาการและมีพัฒนาการที่ดี	กองการศึกษา
๓๗	อุดหนุนน้ำดื่มให้กับโรงเรียน	เพื่อให้นักเรียนได้บริโภคน้ำดื่มที่สะอาด	โรงเรียนในเขต อบต.หนองขาหย่าง	๑๕,๐๐๐	๑๕,๐๐๐	๑๕,๐๐๐	๑๕,๐๐๐	๑๕,๐๐๐	จำนวนโรงเรียนที่อุดหนุน	นักเรียนได้บริโภคน้ำดื่มที่สะอาด	กองการศึกษา
๓๘	อุดหนุนการจัดงานวันเด็ก	เพื่อให้เด็กและเยาวชนยึดมั่นในสถาบันชาติ ศาสนา พระมหากษัตริย์ และให้เด็กรู้จักหน้าที่ของตนเอง และอยู่ในระเบียบวินัยอันดี	โรงเรียนในเขต อบต.หนองขาหย่าง	๔๕,๐๐๐	๔๕,๐๐๐	๔๕,๐๐๐	๔๕,๐๐๐	๔๕,๐๐๐	จำนวนโรงเรียนที่อุดหนุน	เด็กและเยาวชนยึดมั่นในสถาบันชาติ ศาสนา พระมหากษัตริย์ และให้เด็กรู้จักหน้าที่ของตนเอง และอยู่ในระเบียบวินัยอันดี	กองการศึกษา

ก. ยุทธศาสตร์จังหวัดที่ ๓ ส่งเสริมและพัฒนาคุณภาพชีวิต รวมถึงโครงการสร้างพื้นฐานทางกายภาพ และสังคม
ข. ยุทธศาสตร์การพัฒนาของ อปท. ในเขตจังหวัดอุทัยธานี ยุทธศาสตร์ที่ ๔ ยุทธศาสาตร์การพัฒนาคมและสังคมที่มีคุณภาพ
ยุทธศาสตร์การพัฒนา อปท. ที่ ๔ การพัฒนาคนและสังคมที่มีคุณภาพ

➢ **แผนงานการศึกษา**

ที่	โครงการ	วัตถุประสงค์	เป้าหมาย (ผลผลิตของโครงการ)	งบประมาณและที่ผ่านมา					ตัวชี้วัด (KPI)	ผลที่คาดว่าจะได้รับ	หน่วยงานที่รับผิดชอบหลัก
				๒๕๖๑	๒๕๖๒	๒๕๖๓	๒๕๖๔	๒๕๖๕			
๓๙	อุดหนุนโรงเรียนกาญจนาภิเษกวิทยาลัยอุทัยธานี	จัดโครงการเศษฐกิจพอเพียงในสถานศึกษา เพื่อเอื้อกับชุมชน	โรงเรียนกาญจนาภิเษก วิทยาลัยอุทัยธานี	๒๐,๐๐๐	๒๐,๐๐๐	๒๐,๐๐๐	๒๐,๐๐๐	๒๐,๐๐๐	จำนวนเงินที่อุดหนุน	นักเรียนมีคุณธรรมจริยธรรม	กองการศึกษา
๔๐	อุดหนุนโรงเรียนหนองขาหย่างวิทยา	จัดโครงการคุณธรรมจริยธรรม เพื่อให้นักเรียนมีคุณธรรมจริยธรรม นักเรียนชั้นมัธยมศึกาชั้นปีที่ ๔	โรงเรียนหนองขาหย่างวิทยา	๒๐,๐๐๐	๒๐,๐๐๐	๒๐,๐๐๐	๒๐,๐๐๐	๒๐,๐๐๐	จำนวนเงินที่อุดหนุน	นักเรียน มีคุณธรรมจริยธรรม	กองการศึกษา
๔๑	โครงการป้องกันสาธารณภัยในศูนย์พัฒนาเด็กเล็ก	เพื่อให้เด็กและครูผู้ดูแลเด็กมีความรู้เกี่ยวกับการอพยพเพื่อช่วยเหลือเบื้องต้นในการเกิดสาธารณภัยได้	ครูผู้ดูแลเด็กและเด็กนักเรียนทุกคนในศูนย์พัฒนาเด็กเล็กองค์การบริหารส่วนตำบลหนองขาหย่าง	๕,๐๐๐	๕,๐๐๐	๕,๐๐๐	๕,๐๐๐	๕,๐๐๐	ร้อยละครูผู้ดูแลเด็กและเด็กที่เข้าร่วมโครงการ	ครูและเด็กศูนย์พัฒนาเด็กเล็กมีความรู้เกี่ยวกับการอพยพ	กองการศึกษาฯ

ก. ยุทธศาสตร์จังหวัดที่ ๓ ส่งเสริมและพัฒนาคุณภาพชีวิต รวมถึงโครงการสร้างพื้นฐานทางกายภาพ และสังคม
ข. ยุทธศาสตร์การพัฒนาของ อปท. ในเขตจังหวัดอุทัยธานี ยุทธศาสตร์ที่ ๔ ยุทธศาสาตร์การพัฒนาคมและสังคมที่มีคุณภาพ
ยุทธศาสตร์การพัฒนา อปท. ที่ ๔ การพัฒนาคนและสังคมที่มีคุณภาพ

➢ **แผนงานการศึกษา**

ที่	โครงการ	วัตถุประสงค์	เป้าหมาย (ผลผลิตของโครงการ)	งบประมาณและที่ผ่านมา					ตัวชี้วัด (KPI)	ผลที่คาดว่าจะได้รับ	หน่วยงานที่รับผิดชอบหลัก
				๒๕๖๑	๒๕๖๒	๒๕๖๓	๒๕๖๔	๒๕๖๕			
๔๒.	โครงการแสดงผลงานทางวิชาการของเด็กนักเรียนและครูผู้ดูแลเด็กศูนย์พัฒนาเด็กเล็ก	เพื่อส่งเสริมให้เด็ก เยาวชนและครู ได้ร่วมกันทำกิจกรรมทางวิชาการ	ครูผู้ดูแลเด็กและเด็กศูนย์พัฒนาเด็กเล็กองค์การบริหารส่วนตำบลหนองขาหย่าง	๕,๐๐๐	๕,๐๐๐	๕,๐๐๐	๕,๐๐๐	๕,๐๐๐	ร้อยละครูผู้ดูแลเด็กและเด็กที่เข้าร่วมโครงการ	เด็กและครูและผู้ปกครองได้มีการร่วมกันทำกิจกรรม	กองการศึกษาฯ
๔๓	โครงการประชุมผู้ปกครอง นักเรียนและคณะกรรมการศูนย์พัฒนาเด็กเล็ก	เพื่อส่งเสริมให้ผู้ปกครอง เด็กเยาวชนและครู ได้ร่วมกันทำความเข้าใจ ในทางการดำเนินงาน ของ อบต.	ผู้ปกครอง และเด็กศูนย์พัฒนาเด็กเล็กองค์การบริหารส่วนตำบลหนองขาหย่าง	๕,๐๐๐	๕,๐๐๐	๕,๐๐๐	๕,๐๐๐	๕,๐๐๐	ร้อยละผู้ปกครองและเด็กที่เข้าร่วมโครงการ	ครูแลผู้ปกครองได้มีการร่วมกันทำกิจกรรม	กองการศึกษาฯ
๔๔.	โครงการสนับสนุนค่าใช้จ่ายการบริหารสถานศึกษา	เพื่ออุดหนุนค่าใช้จ่ายในการจัดการศึกษาสำหรับ ศพด.(ค่าหนังสือ,ค่าอุปกรณ์การเรียน,ค่าเครื่องแบบนักเรียน,ค่ากิจกรรมพัฒนาผู้เรียน ฯ)	ศูนย์พัฒนาเด็กเล็กองค์การบริหารส่วนตำบลหนองขาหย่าง	๔๐๐,๐๐๐	๔๐๐,๐๐๐	๔๐๐,๐๐๐	๔๐๐,๐๐๐	๔๐๐,๐๐๐	ร้อยละผู้ปกครองและเด็กที่เข้าร่วมโครงการ	ครูแลผู้ปกครองได้มีการร่วมกันทำกิจกรรม	กองการศึกษาฯ

ก. ยุทธศาสตร์จังหวัดที่ ๓ ส่งเสริมและพัฒนาคุณภาพชีวิต รวมถึงโครงการสร้างพื้นฐานทางกายภาพ และสังคม
ข. ยุทธศาสตร์การพัฒนาของ อปท. ในเขตจังหวัดอุทัยธานี ยุทธศาสตร์ที่ ๔ ยุทธศาสาตร์การพัฒนาคมและสังคมที่มีคุณภาพ
ยุทธศาสตร์การพัฒนา อปท. ที่ ๔ การพัฒนาคนและสังคมที่มีคุณภาพ

➢ **แผนงานการศึกษา**

ที่	โครงการ	วัตถุประสงค์	เป้าหมาย (ผลผลิตของโครงการ)	งบประมาณและที่ผ่านมา					ตัวชี้วัด (KPI)	ผลที่คาดว่าจะได้รับ	หน่วยงานที่รับผิดชอบหลัก
				๒๕๖๑	๒๕๖๒	๒๕๖๓	๒๕๖๔	๒๕๖๕			
๔๕.	อุดหนุนโครงการแข่งขันกีฬาต้านภัยยาเสพติด	เพื่อให้นักเรียน สนใจกีฬา ห่างไกลยาเสพติด	นักเรียนมีร่างกายแข็งแรงสมบูรณ์	๓๕,๐๐๐	๓๕,๐๐๐	๓๕,๐๐๐	๓๕,๐๐๐	๓๕,๐๐๐	จำนวนผู้เข้าร่วมโครงการ	นักเรียนเห็นคุณค่าการออกกำลังกาย	กองการศึกษา
๔๖	โครงการปรับปรุงปรุงภูมิทัศน์บริเวรภายนอกศูนย์ ศพด. อบต.หนองขาหย่าง	เพื่อให้เด็กและครูผู้ดูแลเด็กรวมถึงผู้ที่มาติดต่อกับ ศพด.มีที่พักผ่อน และเพื่อความสวยงาม	เด็กและครูผู้ดูแลเด็กรวมถึงผู้ที่มาติดต่อกับ ศพด.มีที่พักผ่อน	๑๐๐,๐๐๐	๑๐๐,๐๐๐	๑๐๐,๐๐๐	๑๐๐,๐๐๐	๑๐๐,๐๐๐	ร้อยละครูผู้ดูแลเด็กและเด็กที่เข้าใช้สถานที่	ครูและเด็กศูนย์พัฒนาเด็กเล็กมีที่พักผ่อน	กองการศึกษาฯ
๔๗.	โครงการสนามเด็กเล่นสร้างปัญญา	เพื่อให้นักเรียนของ ศพด.ได้ออกกำลังกาย และกระตุ้นให้เกิดการเรียนรู้	นักเรียนของ ศพด.อบต.หนองขาหย่าง	๑๐๐,๐๐๐	๑๐๐,๐๐๐	๑๐๐,๐๐๐	๑๐๐,๐๐๐	๑๐๐,๐๐๐	ร้อยละเด็กที่เข้าใช้สถานที่	เด็กศูนย์พัฒนาเด็กเล็กมีสุขภาพแข็งแรง	กองการศึกษาฯ

ก. ยุทธศาสตร์จังหวัดที่ ๓ ส่งเสริมและพัฒนาคุณภาพชีวิต รวมถึงโครงการสร้างพื้นฐานทางกายภาพ และสังคม
ข. ยุทธศาสตร์การพัฒนาของ อปท. ในเขตจังหวัดอุทัยธานี ยุทธศาสตร์ที่ ๔ ยุทธศาสาตร์การพัฒนาคมและสังคมที่มีคุณภาพ
ยุทธศาสตร์การพัฒนา อปท. ที่ ๔ การพัฒนาคนและสังคมที่มีคุณภาพ

➢ **แผนงานการศึกษา**

ที่	โครงการ	วัตถุประสงค์	เป้าหมาย (ผลผลิตของโครงการ)	งบประมาณและที่ผ่านมา					ตัวชี้วัด (KPI)	ผลที่คาดว่าจะได้รับ	หน่วยงานที่รับผิดชอบหลัก
				๒๕๖๑	๒๕๖๒	๒๕๖๓	๒๕๖๔	๒๕๖๕			
๔๘	โครงการก่อสร้างห้องน้ำผู้มาติดต่อ ศพด.อบต.หนองขาหย่าง	เพื่อให้ผู้มาติดต่อ สพด.มีห้องน้ำใช้อย่างเมาะสม	ห้องน้ำผู้มาติดต่อ สพด.อบต.หนองขาหย่าง จำนวน ๔ ห้อง			๒,๐๐๐,๐๐๐	๒,๐๐๐,๐๐๐	๒,๐๐๐,๐๐๐	จำนวนผู้มาใช้บริการ	มีห้องน้ำให้ผู้มาติดต่ออย่างพอเพียง	กองการศึกษา
๔๙	โครงการปรับปรุงศูนยืพัฒนาเด็กเล็ก	เพื่ออำนวยความสะดวกให้แก่ครูและประชาชน	ปรับปรุง(กั้นห้องเรียน) สพด.อบต.หนองขาหย่าง			๑,๐๐๐,๐๐๐	๑,๐๐๐,๐๐๐	๑,๐๐๐,๐๐๐	จำนวนผู้มาใช้บริการ	ครูและผู้มาติดต่อมีความสะดวกมากยิ่งขึ้น	กองการศึกษา
๕๐	อุดหนุนโครงอบรมคุณธรรมจริยธรรมในสถานศึกษา	จัดโครงอบรมคุณธรรมจริยธรรมเพื่อให้นักเรียนมีคุณธรรมจริยธรรม	โรงเรียนกาญจนาภิเษก วิทยาลัยอุทัยธานี			๒๐,๐๐๐	๒๐,๐๐๐	๒๐,๐๐๐	จำนวนเงินที่อุดหนุน	นักเรียนมีคุณธรรมจริยธรรม	กองการศึกษา

แบบ ผ. ๐๒

รายละเอียดโครงการพัฒนา
แผนพัฒนาท้องถิ่นห้าปี (พ.ศ. ๒๕๖๑ – ๒๕๖๕)
สำหรับองค์กรปกส่วนท้องถิ่นดำเนินการ
องค์การบริหารส่วนตำบลหนองขาหย่าง

ก. ยุทธศาสตร์จังหวัดที่ ๓ ส่งเสริมและพัฒนาคุณภาพชีวิต รวมถึงโครงการสร้างพื้นฐานทางกายภาพ และสังคม

ข. ยุทธศาสตร์**การพัฒนาของ อปท. ในเขตจังหวัดอุทัยธานี ยุทธศาสตร์ที่ ๔ ยุทธศาสาตร์การพัฒนาคมและสังคมที่มีคุณภาพ**

ยุทธศาสตร์การพัฒนา อปท. ที่ ๔ การพัฒนาคนและสังคมที่มีคุณภาพ

➢ แผนงานการศาสนาวัฒนธรรมและนันทนาการ

ที่	โครงการ	วัตถุประสงค์	เป้าหมาย (ผลผลิตของโครงการ)	งบประมาณและที่ผ่านมา					ตัวชี้วัด (KPI)	ผลที่คาดว่าจะได้รับ	หน่วยงานที่รับผิดชอบหลัก
				๒๕๖๑	๒๕๖๒	๒๕๖๓	๒๕๖๔	๒๕๖๕			
๑	โครงการส่งเสริมสุขภาพผู้สูงอายุ และวันกตัญญูผู้สูงอายุ	เพื่อรักษาขนบธรรมเนียมและวัฒนธรรมท้องถิ่น	พื้นที่ในเขตความรับผิดชอบของ อบต.หนองขาหย่าง	๑๐๐,๐๐๐.-	๑๐๐,๐๐๐.-	๑๐๐,๐๐๐.-	๑๐๐,๐๐๐.-	๑๐๐,๐๐๐.-	จำนวนครั้งที่จัดกิจกรรม	มีการรักษาขนบธรรมเนียมประเพณี	กองการศึกษา
๒	โครงการวันเข้าพรรษา	เพื่อส่งเสริม และสืบทอดประเพณีทางศาสนา	ประชาชนในเขต อบต.หนองขาหย่าง	๗๐,๐๐๐	๗๐,๐๐๐	๗๐,๐๐๐	๗๐,๐๐๐	๗๐,๐๐๐	จำนวนผู้เข้าร่วมโครงการ	มีการอนุรักษ์ประเพณีวันเข้าพรรษาให้คงอยู่	กองการศึกษา
๓	โครงการแข่งขันกีฬาท้องถิ่น ท้องที่สามัคคีร่วมใจต้านภัยยาเสพติด	เพื่อส่งเสริมให้ข้าราชการ/พนักงาน มีสุขภาพร่างกายที่ดีและห่างไกลยาเสพติด	ข้าราชการ/ พนักงาน/ ในสังกัด อบต. หนองขาหย่าง และในเขตอำเภอหนองขาหย่าง	๒๐๐,๐๐๐	-	-	-	-	ร้อยละของข้าราชการ/พนักงาน/ที่เข้าร่วมโครงการ	ข้าราชการ/พนักงาน/ มีสุขภาพร่างกายที่ดี และห่างไกลยาเสพติด	กองการศึกษา
๔	โครงการกีฬาสีสัมพันธ์	เพื่อให้เด็กมีสุขภาพร่างกายแข็งแรงและรักการออกกำลังกาย	เด็กนักเรียนศูนย์พัฒนาเด็กเล็ก	๒๕,๐๐๐	๒๕,๐๐๐	๒๕,๐๐๐	๒๕,๐๐๐	๒๕,๐๐๐	ร้อยละของเด็กที่เข้าร่วมโครงการ	เด็กรักการออกกำลังกายอย่างสม่ำเสมอและมีน้ำใจเป็นนักกีฬา	กองการศึกษา

ก. ยุทธศาสตร์จังหวัดที่ ๓ ส่งเสริมและพัฒนาคุณภาพชีวิต รวมถึงโครงการสร้างพื้นฐานทางกายภาพ และสังคม

ข. ยุทธศาสตร์**การพัฒนาของ อปท. ในเขตจังหวัดอุทัยธานี ยุทธศาสตร์ที่ ๔ ยุทธศาสาตร์การพัฒนาคมและสังคมที่มีคุณภาพ**

ยุทธศาสตร์การพัฒนา อปท. ที่ ๔ การพัฒนาคนและสังคมที่มีคุณภาพ

➢ **แผนงานการศาสนาวัฒนธรรมและนันทนาการ**

ที่	โครงการ	วัตถุประสงค์	เป้าหมาย (ผลผลิตของโครงการ)	งบประมาณและที่ผ่านมา					ตัวชี้วัด (KPI)	ผลที่คาดว่าจะได้รับ	หน่วยงานที่รับผิดชอบหลัก
				๒๕๖๑	๒๕๖๒	๒๕๖๓	๒๕๖๔	๒๕๖๕			
๕	โครงการจัดการแข่งขันกีฬา ต้านยาเสพติด	เพื่อส่งเสริมความร่วมมือของเด็ก เยาวชน และประชาชน	เด็ก เยาวชน ประชาชน ในเขต อบต.หนองขาหย่าง	๗๐,๐๐๐	๗๐,๐๐๐	๗๐,๐๐๐	๗๐,๐๐๐	๗๐,๐๐๐	ร้อยละของประชาชนที่เข้าร่วมโครงการ	เด็ก เยาวชนและประชาชนในตำบล มีความสามัคคี	กองการศึกษา
๖	โครงการงานวันสำคัญ -กิจกรรมวันแม่ -กิจกรรมวันพ่อ --กิจกรรมวันไหว้ครู -กิจกรรมวันมาฆบูชา -กิจกรรมวันวิสาขบูชา -กิจกรรมวันอาสาฬหบูชา -กิจกรรมวันออกพรรษา -กิจกรรมวันออกพรรษา -กิจกรรมวันตักบาตรเทโว	๑. เพื่อให้เด็ก และประชาชน ได้เข้าร่วมกิจกรรมวันสำคัญต่างๆ ๒. เพื่อสืบสาน วัฒนธรรมประเพณีที่ดีงามของไทย	เด็ก เยาวชน ประชาชน ในเขต อบต. หนองขาหย่าง	๑๕,๐๐๐	๑๕,๐๐๐	๑๕,๐๐๐	๑๕,๐๐๐	๑๕,๐๐๐	ร้อยละของประชาชนที่เข้าร่วมโครงการ	เด็กและประชาชนได้เข้าร่วมกิจกรรมวันสำคัญต่างๆ อย่างต่อเนื่องและทั่วถึง	กองการศึกษา

ก. ยุทธศาสตร์จังหวัดที่ ๓ ส่งเสริมและพัฒนาคุณภาพชีวิต รวมถึงโครงการสร้างพื้นฐานทางกายภาพ และสังคม
ข. ยุทธศาสตร์การพัฒนาของ อปท. ในเขตจังหวัดอุทัยธานี ยุทธศาสตร์ที่ ๔ ยุทธศาสาตร์การพัฒนาคมและสังคมที่มีคุณภาพ
ยุทธศาสตร์การพัฒนา อปท. ที่ ๔ การพัฒนาคนและสังคมที่มีคุณภาพ

➢ **แผนงานการศาสนาวัฒนธรรมและนันทนาการ**

ที่	โครงการ	วัตถุประสงค์	เป้าหมาย (ผลผลิตของโครงการ)	งบประมาณและที่ผ่านมา					ตัวชี้วัด (KPI)	ผลที่คาดว่าจะได้รับ	หน่วยงานที่รับผิดชอบหลัก
				๒๕๖๑	๒๕๖๒	๒๕๖๓	๒๕๖๔	๒๕๖๕			
๗	สนับสนุนการจัดกิจกรรมและงานบุญประเพณีต่างๆ ของชุมชน	เพื่อสนับสนุนให้ประชาชนได้จัดกิจกรรมและประเพณีต่าง ๆ ในชุมชน	ประชาชนในเขตพื้นที่ อบต.หนองขาหย่าง	-	-	๕๐,๐๐๐	๕๐,๐๐๐	๕๐,๐๐๐	ร้อยละของประชาชนที่เข้าร่วมโครงการ	ชุมชนได้อนุรักษ์งานบุญประเพณีท้องถิ่นสืบไว้	กองการศึกษา
๘	สนับสนุนส่งเสริม สืบสาน เผยแพร่ปราชญ์ชาวบ้าน อนุรักษ์ภูมิปัญญาท้องถิ่นของชุมชน	เพื่อสนับสนุนการดำเนินงานการอนุรักษ์ภูมิปัญญาของท้องถิ่นของสืบไว้	ประชาชนในเขตพื้นที่ อบต.หนองขาหย่าง	-	-	๒๐,๐๐๐	๒๐,๐๐๐	๒๐,๐๐๐	ร้อยละของประชาชนที่เข้าร่วมโครงการ	อนุรักษ์ภูมิปัญญาของท้องถิ่นสืบไว้	กองการศึกษา
๙	โครงการจัดงานประเพณีสงกรานต์	ส่งเสริมความสัมพันธ์ในครอบครัวและสืบทอดประเพณี	เด็ก เยาวชน ประชาชน ในเขต อบต.หนองขาหย่าง	๑๐๐,๐๐๐	๑๐๐,๐๐๐	๑๐๐,๐๐๐	๑๐๐,๐๐๐	๑๐๐,๐๐๐	ร้อยละของประชาชนที่เข้าร่วมโครงการ	ร่วมอนุรักษ์ประเพณีไทยให้อยู่คู่ชุมชน	กองการศึกษา
๑๐	โครงการจัดงานประเพณีลอยกระทง	เพื่อเป็นการสบสานประเพณีให้คงอยู่	เด็ก เยาวชน ประชาชน ในเขต อบต.หนองขาหย่าง	๓๐,๐๐๐	๓๐,๐๐๐	๓๐,๐๐๐	๓๐,๐๐๐	๓๐,๐๐๐	ร้อยละของประชาชนที่เข้าร่วมโครงการ	ประชาชนในตำบลได้เรียนรู้ประเพณีและร่วมสืบสานให้คงอยู่	กองการศึกษา
๑๑	โครงการส่งเสริมสืบสานงานบุญเดือนสาม	เพื่อเป็นการสืบสานประเพณีให้คงอยู่	อบต.หนองขาหย่าง เข้าร่วมกิจกรรมสืบสานงานบุฯเดือนสาม	๑๐,๐๐๐	๑๐,๐๐๐	๑๐,๐๐๐	๑๐,๐๐๐	๑๐,๐๐๐	ร้อยละของผู้ที่เข้าร่วมโครงการ	ประเพณีงานบุญเดือนสามยังคงอยู่	กองการศึกษา

ก. ยุทธศาสตร์จังหวัดที่ ๓ ส่งเสริมและพัฒนาคุณภาพชีวิต รวมถึงโครงการสร้างพื้นฐานทางกายภาพ และสังคม
ข. ยุทธศาสตร์การพัฒนาของ อปท. ในเขตจังหวัดอุทัยธานี ยุทธศาสตร์ที่ ๔ ยุทธศาสาตร์การพัฒนาคมและสังคมที่มีคุณภาพ
ยุทธศาสตร์การพัฒนา อปท. ที่ ๔ การพัฒนาคนและสังคมที่มีคุณภาพ

➢ **แผนงานการศาสนาวัฒนธรรมและนันทนาการ**

ที่	โครงการ	วัตถุประสงค์	เป้าหมาย (ผลผลิตของโครงการ)	งบประมาณและที่ผ่านมา					ตัวชี้วัด (KPI)	ผลที่คาดว่าจะได้รับ	หน่วยงานที่รับผิดชอบหลัก
				๒๕๖๑	๒๕๖๒	๒๕๖๓	๒๕๖๔	๒๕๖๕			
๑๒	โครงการสนับสนุนส่งเสริม สืบสาน เผยแพร่ปราชญ์ชาวบ้าน และอนุรักษ์ภูมิปัญญาท้องถิ่นชุมชน	เพื่อสนับสนุนการดำเนินงานการอนุรักษ์ภูมิปัญญาของท้องถิ่นไว้	ประชาชนในเขตองค์การบริหารส่วนตำบลหนองขาหย่าง	๒๐,๐๐๐	๒๐,๐๐๐	๒๐,๐๐๐	๒๐,๐๐๐	๒๐,๐๐๐	ร้อยละของประชาชนที่เข้าร่วมโครงการ	มีการอนุรักษ์ภูมิปัญญาท้องถิ่นให้คงไว้	กองการศึกษา
๑๓.	โครงการประเพณีตักบาตรเทโว	เพื่อสนับสนุนการดำเนินงานการประเพรีของท้องถิ่นไว้	ประชาชนในเขตองค์การบริหารส่วนตำบลหนองขาหย่าง	๒๐,๐๐๐	๒๐,๐๐๐	๒๐,๐๐๐	๒๐,๐๐๐	๒๐,๐๐๐	ร้อยละของประชาชนที่เข้าร่วมโครงการ	มีการอนุรักษ์ประเพณีท้องถิ่นให้คงไว้	กองการศึกษา
๑๔	โครงการจัดแข่งขันกีฬาท้องถิ่น ท้องที่และประชาชน ร่วมใจต้านภัยยาเสพติด ประจำปี ๒๕๖๒	เพื่อสนับสนุนการดำเนินงานจัดแข่งขันกีฬา	ประชาชนในเขตองค์การบริหารส่วนตำบลหนองขาหย่าง		๖๐,๐๐๐				ร้อยละของประชาชนที่เข้าร่วมโครงการ	เกิดความสามัคคีของประชาชน และชุมชนเกิดความเข้มแข้ง	กองการศึกษา

ก. ยุทธศาสตร์จังหวัดที่ ๓ ส่งเสริมและพัฒนาคุณภาพชีวิต รวมถึงโครงการสร้างพื้นฐานทางกายภาพ และสังคม
ข. ยุทธศาสตร์การพัฒนาของ อปท. ในเขตจังหวัดอุทัยธานี ยุทธศาสตร์ที่ ๔ ยุทธศาสาตร์การพัฒนาคมและสังคมที่มีคุณภาพ
ยุทธศาสตร์การพัฒนา อปท. ที่ ๔ การพัฒนาคนและสังคมที่มีคุณภาพ

➢ **แผนงานการศาสนาวัฒนธรรมและนันทนาการ**

ที่	โครงการ	วัตถุประสงค์	เป้าหมาย (ผลผลิตของโครงการ)	งบประมาณและที่ผ่านมา					ตัวชี้วัด (KPI)	ผลที่คาดว่าจะได้รับ	หน่วยงานที่รับผิดชอบหลัก
				๒๕๖๑	๒๕๖๒	๒๕๖๓	๒๕๖๔	๒๕๖๕			
๑๕.	โครงการวัด ประชารัฐ สร้างสุข	เพื่อสนับสนุนการทำนุบำรุงศาสนา	ประชาชนในเขตองค์การบริหารส่วนตำบลหนองขาหย่าง	๑๕,๐๐๐	๑๕,๐๐๐	๑๕,๐๐๐	๑๕,๐๐๐	๑๕,๐๐๐	ร้อยละของประชาชนที่เข้าร่วมโครงการ	เกิดความรักและห่วงแหน วัด หรือศาสนสถานในเขต อบต.	กองการศึกษา
๑๖	โครงการอุดหนุนงานประเพณี และวัฒนธรรม	เพื่อสนับสนุนประเพณี และวัฒนธรรม	เขต อบต.หนองขาหย่าง			๔๘๐,๐๐๐	๔๘๐,๐๐๐	๔๘๐,๐๐๐	ร้อยละของประชาชนที่เข้าร่วมโครงการ	เกิดความรักและสืบสานงานประเพณีวัฒนธรรม	กองการศึกษา
๑๗	โครงการวันมรดกโลก	เพื่อสนับสนุนการอนุรักษ์ธรรมชาติ	ประชาชนในเขตมีจิตสำนักรักษาธรรมชาติ และสิ่งแวดล้อม			๓๐,๐๐๐	๓๐,๐๐๐	๓๐,๐๐๐	ร้อยละของประชาชนที่เข้าร่วมโครงการ	ประชาชนมีจิตสำนักรักษ์ธรรมชาติและสิ่งแวดล้อม	กองการศึกษา

แบบ ผ. ๐๒

รายละเอียดโครงการพัฒนา
แผนพัฒนาท้องถิ่นห้าปี (พ.ศ. ๒๕๖๑ – ๒๕๖๕)
สำหรับองค์กรปกส่วนท้องถิ่นดำเนินการ
องค์การบริหารส่วนตำบลหนองขาหย่าง

ก. ยุทธศาสตร์จังหวัดที่ ๓ ส่งเสริมและพัฒนาคุณภาพชีวิต รวมถึงโครงการสร้างพื้นฐานทางกายภาพ และสังคม
ข. ยุทธศาสตร์การพัฒนาของ อปท. ในเขตจังหวัดอุทัยธานี ยุทธศาสตร์ที่ ๔ ยุทธศาสาตร์การพัฒนาคมและสังคมที่มีคุณภาพ
ยุทธศาสตร์การพัฒนา อปท. ที่ ๔ การพัฒนาคนและสังคมที่มีคุณภาพ

➢ แผนงานงบกลาง

ที่	โครงการ	วัตถุประสงค์	เป้าหมาย (ผลผลิตของโครงการ)	งบประมาณและที่ผ่านมา					ตัวชี้วัด (KPI)	ผลที่คาดว่าจะได้รับ	หน่วยงานที่รับผิดชอบหลัก
				๒๕๖๑	๒๕๖๒	๒๕๖๓	๒๕๖๔	๒๕๖๕			
๑	ส่งเสริมเบี้ยยังชีพผู้สูงอายุ	เพื่อให้ผู้สูงอายุมีรายได้และมีคุณภาพชีวิตที่ดีขึ้น	ผู้สูงอายุผู้มีสิทธิ์รับเบี้ยยังชีพในเขต อบต.หนองขาหย่าง	๑๐,๘๐๘,๔๐๐ (๑,๑๘๙ คน)	๑๑,๐๘๙,๒๐๐ (๑,๒๒๘ คน)	๑๑,๑๑๒,๖๐๐ (๑,๒๖๗ คน)	๑๑,๑๑๒,๖๐๐ (๑,๒๖๗ คน)	๑๑,๑๑๒,๖๐๐ (๑,๒๖๗ คน)	ร้อยละร้อยของจำนวนผู้สูงอายุที่ได้รับเบี้ย	ผู้สูงอายุมีรายได้และมีชีวิตที่ดีขึ้น	สำนักปลัด (งานพัฒนาชุมชน)
๒	ส่งเสริมเบี้ยยังชีพผู้พิการ	เพื่อให้ผู้พิการมีรายได้และมีคุณภาพชีวิตที่ดีขึ้น	ผู้พิการผู้มีสิทธิ์รับเบี้ยยังชีพในเขต อบต.หนองขาหย่าง	๑,๔๑๑,๒๐๐ (๑๔๗ คน)	๑,๕๐๗,๒๐๐ (๑๕๗ คน)	๑,๙๒๐,๐๐๐ (๒๐๐คน)	๑,๙๒๐,๐๐๐ (๒๐๐คน)	๑,๙๒๐,๐๐๐ (๒๐๐คน)	ร้อยละร้อยของจำนวนผู้พิการที่ได้รับเบี้ย	ผู้พิการมีรายได้และมีชีวิตที่ดีขึ้น	สำนักปลัด (งานพัฒนาชุมชน)
๓	ส่งเสริมเบี้ยยังชีพผู้ป่วยเอดส์	เพื่อให้ผู้ป่วยเอดส์มีรายได้และมีชีวิตที่ดีขึ้น	ผู้ป่วยเอดส์ผู้มีสิทธิ์รับเบี้ยยังชีพในเขต อบต.หนองขาหย่าง	๓๖,๐๐๐ (๖ คน)	๓๖,๐๐๐ (๖ คน)	๓๖,๐๐๐ (๖ คน)	๓๖,๐๐๐ (๖ คน)	๓๖,๐๐๐ (๖ คน)	ร้อยละร้อยของจำนวนผู้ป่วยเอดส์ที่ได้รับเบี้ย	ผู้ป่วยเอดส์มีรายได้และมีชีวิตที่ดีขึ้น	สำนักปลัด (งานพัฒนาชุมชน)
๔	ให้ความช่วยเหลือเบื้องต้นสำหรับผู้ประสบภัยสาธารณภัยอันเกิดจากธรรมชาติ เช่น วาตภัย,อุทกภัย,อัคคีภัย ฯลฯ	เพื่อช่วยเหลือประชาชนที่ประสบภัยธรรมชาติ	ในเขตพื้นที่ อบต.หนองขาหย่าง	๒๐๐,๐๐๐	๒๐๐,๐๐๐	๒๐๐,๐๐๐	๒๐๐,๐๐๐	๒๐๐,๐๐๐	จำนวนหมู่บ้านที่ได้รับความช่วยเหลือ	ประชาชนที่ประสบภัยธรรมชาติได้รับการช่วยเหลือมากขึ้น	สำนักปลัด (งานป้องกันฯ)

ก. ยุทธศาสตร์จังหวัดที่ ๓ ส่งเสริมและพัฒนาคุณภาพชีวิต รวมถึงโครงการสร้างพื้นฐานทางกายภาพ และสังคม
ข. ยุทธศาสตร์การพัฒนาของ อปท. ในเขตจังหวัดอุทัยธานี ยุทธศาสตร์ที่ ๔ ยุทธศาสาตร์การพัฒนาคมและสังคมที่มีคุณภาพ
ยุทธศาสตร์การพัฒนา อปท. ที่ ๔ การพัฒนาคนและสังคมที่มีคุณภาพ

- แผนงานงบกลาง

ที่	โครงการ	วัตถุประสงค์	เป้าหมาย (ผลผลิตของโครงการ)	งบประมาณและที่ผ่านมา					ตัวชี้วัด (KPI)	ผลที่คาดว่าจะได้รับ	หน่วยงานที่รับผิดชอบหลัก
				๒๕๖๑	๒๕๖๒	๒๕๖๓	๒๕๖๔	๒๕๖๕			
๕	สมทบโครงการกองทุนสวัสดิการชุมชนตำบลหนองขาหย่าง	เพื่อช่วยเหลือเหลือเกื้อกูลดูแลกันของคนในชุมชน	ประชาชนในตำบลหนองขาหย่าง	๓๐,๐๐๐	๓๐,๐๐๐	๓๐,๐๐๐	๓๐,๐๐๐	๓๐,๐๐๐	จำนวนประชาชนในตำบลหนองขาหย่างที่เข้าร่วมโครงการ	เกิดความรัก สามัคคีในชุมชน	สำนักปลัด

แบบ ผ. ๐๒

รายละเอียดโครงการพัฒนา
แผนพัฒนาท้องถิ่นห้าปี (พ.ศ. ๒๕๖๑ – ๒๕๖๕)
สำหรับองค์กรปกส่วนท้องถิ่นดำเนินการ
องค์การบริหารส่วนตำบลหนองขาหย่าง

ก. ยุทธศาสตร์จังหวัดที่ ๓ ส่งเสริมและพัฒนาคุณภาพชีวิตรวมถึงโครงสร้างพื้นฐานทางกายภาพ และสังคม
ข. ยุทธศาสตร์การพัฒนาของ อปท. ในเขตจังหวัดอุทัยธานี ยุทธศาสตร์ที่ ๕ ยุทธศาสตร์การพัฒนาการเมืองการบริหาร
ยุทธศาสตร์การพัฒนา อปท. ที่ ๕ การพัฒนาการเมือง การบริหาร

➢ แผนงานบริหารงานทั่วไป

ที่	โครงการ	วัตถุประสงค์	เป้าหมาย (ผลผลิตของโครงการ)	งบประมาณและที่ผ่านมา					ตัวชี้วัด (KPI)	ผลที่คาดว่าจะได้รับ	หน่วยงานที่รับผิดชอบหลัก
				๒๕๖๑	๒๕๖๒	๒๕๖๓	๒๕๖๔	๒๕๖๕			
๑	อบรมและศึกษาดูงานเพื่อเพิ่มประสิทธิภาพในการปฏิบัติงานและการบริหารงาน	เพื่อให้บุคลากรได้มีประสบการณ์ในการปฏิบัติงานมากขึ้น	พนักงานและสมาชิก อบต.หนองขาหย่าง	๒๐๐,๐๐๐	๒๐๐,๐๐๐	๒๐๐,๐๐๐	๒๐๐,๐๐๐	๒๐๐,๐๐๐	จำนวนครั้งที่จัดกิจกรรม	บุคลากรมีประสบการณ์ในการปฏิบัติงานมากขึ้น	สำนักปลัด
๒	โครงการจัดทำเวทีประชาคมแผนพัฒนาท้องถิ่น/แผนชุมชนและการประชาคมแผนต่างๆ ที่เกี่ยวข้อง	เพื่อให้ประชาชนมีส่วนร่วมในกระบวนการบริหารจัดการท้องถิ่น	ในเขตพื้นที่ อบต.หนองขาหย่าง	๔๐,๐๐๐	๔๐,๐๐๐	๔๐,๐๐๐	๔๐,๐๐๐	๔๐,๐๐๐	จำนวนประชาชนที่เข้าร่วมโครงการ	ประชาชนได้รับการบริการและแก้ไขปัญหาตรงตามความต้องการมากขึ้น	สำนักปลัด
๓	โครงการ อบต. เคลื่อนที่	เพื่อให้บริการประชาชนร่วมกับหน่วยงานต่าง ๆ	ในเขตพื้นที่ อบต.หนองขาหย่าง	๓๐,๐๐๐	๓๐,๐๐๐	๓๐,๐๐๐	๓๐,๐๐๐	๓๐,๐๐๐	จำนวนประชาชนที่เข้าร่วมโครงการ	ประชาชนได้รับความสะดวกในบริการจากหน่วยงานอื่น ๆ	สำนักปลัด
๔	เช่าพื้นที่เว็ปไซค์ อบต.หนองขาหย่าง	เพื่อให้เป็นช่องทางในการเผยแพรข้อมูลข่าวสาร/ประชาสัมพันธ์กิจกรรมขององค์กร	อบต.หนองขาหย่าง ๑ ครั้ง/ปี	๒๐,๐๐๐	๒๐,๐๐๐	๒๐,๐๐๐	๒๐,๐๐๐	๒๐,๐๐๐	จำนวนช่องทางการให้บริการและข้อมูลข่าวสาร	ประชาชนมีช่องทางการรับข้อมูลข่าวสารและบริการเพิ่มมากขึ้น	สำนักปลัด

ก. ยุทธศาสตร์จังหวัดที่ ๓ ส่งเสริมและพัฒนาคุณภาพชีวิตรวมถึงโครงสร้างพื้นฐานทางกายภาพ และสังคม
ข. ยุทธศาสตร์การพัฒนาของ อปท. ในเขตจังหวัดอุทัยธานี ยุทธศาสตร์ที่ ๕ ยุทธศาสตร์การพัฒนาการเมืองการบริหาร
ยุทธศาสตร์การพัฒนา อปท. ที่ ๕ การพัฒนาการเมือง การบริหาร

➢ แผนงานบริหารงานทั่วไป

ที่	โครงการ	วัตถุประสงค์	เป้าหมาย (ผลผลิตของโครงการ)	งบประมาณและที่ผ่านมา					ตัวชี้วัด (KPI)	ผลที่คาดว่าจะได้รับ	หน่วยงานที่รับผิดชอบหลัก
				๒๕๖๑	๒๕๖๒	๒๕๖๓	๒๕๖๔	๒๕๖๕			
๕	โครงการติดตามและประเมินผลแผนพัฒนาท้องถิ่น	เพื่อตรวจติดตามและประเมินผลการพัฒนาท้องถิ่น	๑ ครั้ง/ปี	๓๐,๐๐๐	๓๐,๐๐๐	๓๐,๐๐๐	๓๐,๐๐๐	๓๐,๐๐๐	จำนวนครั้งในการติดตามประเมินฯ	การจัดทำโครงการต่างๆมีคุณภาพมากขึ้น	สำนักปลัด
๖	โครงการปกป้องสถาบันสำคัญของชาติ	เพื่อให้ประชาชนมีส่วนร่วมในการปกป้องสถาบันสำคัญของชาติ	พื้นที่ในเขตความรับผิดชอบของ อบต.หนองขาหย่าง	๕๐,๐๐๐	๕๐,๐๐๐	๕๐,๐๐๐	๕๐,๐๐๐	๕๐,๐๐๐	จำนวนครั้งที่จัดกิจกรรม	ประชาชนได้มีส่วนร่วมในการจัดทำแผน	สำนักปลัด
๗	จัดอบรม / ส่งฝึกอบรมด้านการใช้เทคโนโลยีในการปฏิบัติงานและการบริหาร	เพื่อให้การทำงานมีความทันสมัยและมีประสิทธิภาพ	บุคลากรและผู้บริหารของ อบต.หนองขาหย่าง	๑๐,๐๐๐	๑๐,๐๐๐	๑๐,๐๐๐	๑๐,๐๐๐	๑๐,๐๐๐	จำนวนบุคลากรที่เข้าร่วมอบรม	การปฏิบัติงานและการบริหารงานมีประสิทธิภาพมากขึ้น	สำนักปลัด

ก. ยุทธศาสตร์จังหวัดที่ ๓ ส่งเสริมและพัฒนาคุณภาพชีวิตรวมถึงโครงสร้างพื้นฐานทางกายภาพ และสังคม
ข. ยุทธศาสตร์การพัฒนาของ อปท. ในเขตจังหวัดอุทัยธานี ยุทธศาสตร์ที่ ๕ ยุทธศาสตร์การพัฒนาการเมืองการบริหาร
ยุทธศาสตร์การพัฒนา อปท. ที่ ๕ การพัฒนาการเมือง การบริหาร

➢ **แผนงานบริหารงานทั่วไป**

ที่	โครงการ	วัตถุประสงค์	เป้าหมาย (ผลผลิตของโครงการ)	งบประมาณและที่ผ่านมา					ตัวชี้วัด (KPI)	ผลที่คาดว่าจะได้รับ	หน่วยงานที่รับผิดชอบหลัก
				๒๕๖๑	๒๕๖๒	๒๕๖๓	๒๕๖๔	๒๕๖๕			
๘	จัดซื้อวัสดุ/อุปกรณ์ในการปฏิบัติงาน	-เพื่อเพิ่มประสิทธิภาพในการทำงานและให้มีสิ่งอำนวยความสะดวกให้กับผู้มารับบริการ	อบต.หนองขาหย่างและศูนย์พัฒนาเด็กเล็กอบต.หนองขาหย่าง	๒๐๐,๐๐๐	๒๐๐,๐๐๐	๒๐๐,๐๐๐	๒๐๐,๐๐๐	๒๐๐,๐๐๐	จำนวนครั้งที่จัดซื้อ	การทำงานมีประสิทธิภาพมากขึ้น	สำนักปลัด กองคลัง กองช่าง กองการศึกษฯ
๙	การจัดทำแผนที่แนวเขตปกครอง	เพื่อสำรวจตรวจสอบและการจัดทำแนวเขตปกครองตำบลให้ถูกต้อง	พื้นที่ในเขต อบต. หนองขาหย่าง	๑๐๐,๐๐๐	๑๐๐,๐๐๐	๑๐๐,๐๐๐	๑๐๐,๐๐๐	๑๐๐,๐๐๐	จำนวนหมู่บ้านที่จัดทำแผนที่แนวเขต	สำรวจตรวจสอบและการจัดทำแนวเขตปกครองตำบลให้ถูกต้อง	กองช่าง
๑๐	รางวัดที่สาธารณประโยชน์	เพื่อสำรวจตรวจสอบที่สาธารณประโยชน์	ที่สาธารณประโยชน์ดอนป่าช้า ม.๓ ต.หนองขาหย่าง	๑๐,๐๐๐	๑๐,๐๐๐	๑๐,๐๐๐	๑๐,๐๐๐	๑๐,๐๐๐	จำนวนหมู่บ้านที่ทำการรางวัดที่สาธารณประโยชน์	สำรวจตรวจสอบที่สาธารณประโยชน์	กองช่าง

ก. ยุทธศาสตร์จังหวัดที่ ๓ ส่งเสริมและพัฒนาคุณภาพชีวิตรวมถึงโครงสร้างพื้นฐานทางกายภาพ และสังคม
ข. ยุทธศาสตร์การพัฒนาของ อปท. ในเขตจังหวัดอุทัยธานี ยุทธศาสตร์ที่ ๕ ยุทธศาสตร์การพัฒนาการเมืองการบริหาร
ยุทธศาสตร์การพัฒนา อปท. ที่ ๕ การพัฒนาการเมือง การบริหาร

➢ แผนงานบริหารงานทั่วไป

ที่	โครงการ	วัตถุประสงค์	เป้าหมาย (ผลผลิตของโครงการ)	งบประมาณและที่ผ่านมา					ตัวชี้วัด (KPI)	ผลที่คาดว่าจะได้รับ	หน่วยงานที่รับผิดชอบหลัก
				๒๕๖๑	๒๕๖๒	๒๕๖๓	๒๕๖๔	๒๕๖๕			
๑๑	จัดอบรม/ ส่งเข้าอบรมความรู้เกี่ยวกับหลักธรรมาภิบาล	เพื่อให้บุคลากรมีความรู้ความเข้าใจเกี่ยวกับการบริหารกิจการบ้านเมืองที่ดี	บุคลากรของ อบต.หนองขาหย่าง	๒๐,๐๐๐	๒๐,๐๐๐	๒๐,๐๐๐	๒๐,๐๐๐		จำนวนบุคลากรที่ร่วมอบรม	บุคลากรมีความรู้ความเข้าใจเกี่ยวกับการบริหารกิจการบ้านเมืองที่ดี	สำนักปลัด
๑๒	โครงการจัดทำแผนที่ภาษี	เพื่อให้การจัดเก็บภาษีมีประสิทธิมากขึ้น	พื้นที่ในเขต อบต.หนองขาหย่าง	๑๐๐,๐๐๐	๑๐๐,๐๐๐	๑๐๐,๐๐๐	๑๐๐,๐๐๐		อัตราการเพิ่มขึ้นของภาษีที่จัดเก็บได้	องค์การบริหารส่วนตำบลหนองขาหย่างมีรายได้เพิ่มขึ้นจากการจัดเก็บภาษี	กองคลัง
๑๓	โครงการสร้างจิตสำนึกรู้รักชาติ	เพื่อให้ประชาชนมีสำนึกรักชาติ ศาสนา พระมหากษัตริย์	พื้นที่ในเขต อบต.หนองขาหย่าง	๑๐,๐๐๐	๑๐,๐๐๐	๑๐,๐๐๐	๑๐,๐๐๐		ร้อยละร้อยของผู้เข้าร่วมโครงการ	ประชาชนมีจิตสำนึกรักชาติ ศาสนา พระมหากษัตริย์	กองศึกษา
๑๔	ซ่อมแซมบำรุงรักษาวัสดุ/อุปกรณ์/ครุภัณฑ์ขององค์การบริหารส่วนตำบลหนองขาหย่าง	เพื่อให้บำรุงรักษาวัสดุ/อุปกรณ์/ครุภัณฑ์ให้อยู่ในสภาพพร้อมใช้งาน	วัสดุ/อุปกรณ์/ครุภัณฑ์ขององค์การบริหารส่วนตำบลหนองขาหย่าง	๒๐๐,๐๐๐	๒๐๐,๐๐๐	๒๐๐,๐๐๐	๒๐๐,๐๐๐		จำนวนวัสดุ/อุปกรณ์/ครุภัณฑ์ ที่บำรุงรักษา	วัสดุ/อุปกรณ์/ครุภัณฑ์ให้อยู่ในสภาพพร้อมใช้งาน	สำนักปลัด

ก. ยุทธศาสตร์จังหวัดที่ ๓ ส่งเสริมและพัฒนาคุณภาพชีวิตรวมถึงโครงสร้างพื้นฐานทางกายภาพ และสังคม
ข. ยุทธศาสตร์การพัฒนาของ อปท. ในเขตจังหวัดอุทัยธานี ยุทธศาสตร์ที่ ๕ ยุทธศาสตร์การพัฒนาการเมืองการบริหาร
ยุทธศาสตร์การพัฒนา อปท. ที่ ๕ การพัฒนาการเมือง การบริหาร

➢ แผนงานบริหารงานทั่วไป

ที่	โครงการ	วัตถุประสงค์	เป้าหมาย (ผลผลิตของโครงการ)	งบประมาณและที่ผ่านมา					ตัวชี้วัด (KPI)	ผลที่คาดว่าจะได้รับ	หน่วยงานที่รับผิดชอบหลัก
				๒๕๖๑	๒๕๖๒	๒๕๖๓	๒๕๖๔	๒๕๖๕			
๑๕	โครงการสนับสนุนการดำเนินงานของศูนย์ปฏิบัติการร่วมในการช่วยเหลือประชาชนขององค์กรปกครองส่วนท้องถิ่นระดับอำเภอ อำเภอหนองขาหย่าง จังหวัดอุทัยธานี	- รวบรวมกฎหมาย ระเบียบ หนังสือสั่งการ และข้อมูลอื่นที่เกี่ยวข้องกับการช่วยเหลือประชาชน - รวบรวมข้อมูลปัญหาความต้องการของประชาชนและแจ้ง อปท.เพื่อเป็นข้อมูลในการพิจารณาช่วยเหลือ	ศูนย์ปฏิบัติการร่วมในการช่วยเหลือประชาชนขององค์กรปกครองส่วนท้องถิ่น อำเภอหนองขาหย่าง จังหวัดอุทัยธานี (ท้องถิ่นอำเภอหนองขาหย่าง) อุดหนุนเทศบาลตำบล หนองขาหย่าง	๒๒,๐๐๐	๒๒,๐๐๐	๒๒,๐๐๐	๒๒,๐๐๐	๒๒,๐๐๐	จำนวนเงินในการอุดหนุนศูนย์ฯ	มีศูนย์ปฏิบัติการร่วมในการช่วยเหลือประชาชนของ อปท. ไว้ทำหน้าที่สื่อกลางประสานงานการให้ความช่วยเหลือที่ได้รับความเดือดร้อนหรือไม่สามารถช่วยเหลือตนเองได้	สำนักปลัด
๑๖	โครงการอบรมพัฒนาศักยภาพบุคลากรขององค์การบริหารส่วนตำบลหนองขาหย่าง อำเภอหนองขาหย่าง จังหวัดอุทัยานี	-เพื่อเพิ่มความรู้ความสามารถให้กับบุคลากรของ อบต. -เข้าใจหลักการทำงานเป็นทีมและหลักธรรมมาภิบาล	จัดอบรมและศึกษาดูงานให้กับบุคลากร ของ อบต.	๑๕๐,๐๐๐	๑๕๐,๐๐๐	๑๕๐,๐๐๐	๑๕๐,๐๐๐	๑๕๐,๐๐๐	จำนวนผู้เข้าร่วมโครงการ	บุลากรมีความรู้ความสามารถในการปฏิบัติงานเพิ่มขึ้นและมีความเข้าใจหลักการทำงานเป็นทีมและหลักธรรมมาภิบาลเพิ่มยิ่งขึ้น	สำนักปลัด

ก. ยุทธศาสตร์จังหวัดที่ ๓ ส่งเสริมและพัฒนาคุณภาพชีวิตรวมถึงโครงสร้างพื้นฐานทางกายภาพ และสังคม
ข. ยุทธศาสตร์การพัฒนาของ อปท. ในเขตจังหวัดอุทัยธานี ยุทธศาสตร์ที่ ๕ ยุทธศาสตร์การพัฒนาการเมืองการบริหาร
ยุทธศาสตร์การพัฒนา อปท. ที่ ๕ การพัฒนาการเมือง การบริหาร

- **แผนงานบริหารงานทั่วไป**

ที่	โครงการ	วัตถุประสงค์	เป้าหมาย (ผลผลิตของโครงการ)	งบประมาณและที่ผ่านมา					ตัวชี้วัด (KPI)	ผลที่คาดว่าจะได้รับ	หน่วยงานที่รับผิดชอบหลัก
				๒๕๖๑	๒๕๖๒	๒๕๖๓	๒๕๖๔	๒๕๖๕			
๑๗	รางวัดที่สาธารณประโยชน์	เพื่อสำรวจตรวจสอบที่สาธารณประโยชน์	ที่สาธารณประโยชน์ในเขต อบต.หนองขาหย่าง			๓๐๐,๐๐๐	๓๐๐,๐๐๐	๓๐๐,๐๐๐	จำนวนหมู่บ้านที่ทำการรางวัดที่สาธารณประโยชน์	สำรวจตรวจสอบที่สาธารณประโยชน์	กองช่าง

แบบ ผ. ๐๒

รายละเอียดโครงการพัฒนา
แผนพัฒนาท้องถิ่นห้าปี (พ.ศ. ๒๕๖๑ – ๒๕๖๕)
สำหรับองค์กรปกส่วนท้องถิ่นดำเนินการ
องค์การบริหารส่วนตำบลหนองขาหย่าง

ก. ยุทธศาสตร์จังหวัดที่ ๓ ส่งเสริมและพัฒนาคุณภาพชีวิตรวมถึงโครงสร้างพื้นฐานทางกายภาพ และสังคม
ข. ยุทธศาสตร์การพัฒนาของ อปท. ในเขตจังหวัดอุทัยธานี ยุทธศาสตร์ที่ ๕ ยุทธศาสตร์การพัฒนาการเมืองการบริหาร
ยุทธศาสตร์การพัฒนา อปท. ที่ ๕ การพัฒนาการเมือง การบริหาร

- แผนงานการรักษาความสงบภายใน

ที่	โครงการ	วัตถุประสงค์	เป้าหมาย (ผลผลิตของโครงการ)	งบประมาณและที่ผ่านมา					ตัวชี้วัด (KPI)	ผลที่คาดว่าจะได้รับ	หน่วยงานที่รับผิดชอบหลัก
				๒๕๖๑	๒๕๖๒	๒๕๖๓	๒๕๖๔	๒๕๖๕			
๑	ให้ความช่วยเหลือเบื้องต้นสำหรับผู้ประสบภัยสาธารณภัยอันเกิดจากธรรมชาติ เช่น วาตภัย,อุทกภัย,อัคคีภัย ฯลฯ	เพื่อช่วยเหลือประชาชนที่ประสบภัยธรรมชาติ	ในเขตพื้นที่ อบต.หนองขาหย่าง	๒๐๐,๐๐๐	๒๐๐,๐๐๐	๒๐๐,๐๐๐	๒๐๐,๐๐๐	๒๐๐,๐๐๐	จำนวนหมู่บ้านที่ได้รับความช่วยเหลือ	ประชาชนที่ประสบภัยธรรมชาติได้รับการช่วยเหลือมากขึ้น	สำนักปลัด (งานป้องกันฯ)
๒	โครงการรณรงค์การลดอุบัติเหตุ ตั้งจุดตรวจและบริการประชาชนช่วงเทศกาลต่างๆ	เพื่อให้อำนวยความสะดวก และความช่วยเหลือผู้ใช้รถใช้ถนนในช่วงเทศกาลต่างๆ	ประชาชนผู้ใช้รถใช้ถนนช่วงเทศกาลต่าง ๆ	๒๐,๐๐๐	๒๐,๐๐๐	๒๐,๐๐๐	๒๐,๐๐๐	๒๐,๐๐๐	ร้อยละของจำนวนประชาชนผู้ขอรับบริการ	ประชาชนผู้ใช้รถใช้ถนนช่วงเทศกาลได้รับความช่วย และการบริการในช่วงเทศกาล	สำนักปลัด (งานป้องกันฯ)
๓	จัดซื้อจัดหาวัสดุงานป้องกันภัยฝ่ายพลเรือนและระงับอัคคีภัย และงานที่เกี่ยวข้อง	เพื่อให้การปฏิบัติงานป้องกันภัยฝ่ายพลเรือนและระงับอัคคีภัยเป็นไปอย่างมีประสิทธิภาพ	วัสดุงานป้องกันภัยฝ่ายพลเรือนและระงับอัคคีภัย	๑๐๐,๐๐๐	๑๐๐,๐๐๐	๑๐๐,๐๐๐	๑๐๐,๐๐๐	๑๐๐,๐๐๐	ประสิทธิภาพในการทำงานของบุคลากร	บุคลากรปฏิบัติงานได้สะดวกรวดเร็วยิ่งขึ้น	สำนักปลัด (งานป้องกันฯ)

ก. ยุทธศาสตร์จังหวัดที่ ๓ ส่งเสริมและพัฒนาคุณภาพชีวิตรวมถึงโครงสร้างพื้นฐานทางกายภาพ และสังคม
ข. ยุทธศาสตร์การพัฒนาของ อปท. ในเขตจังหวัดอุทัยธานี ยุทธศาสตร์ที่ ๕ ยุทธศาสตร์การพัฒนาการเมืองการบริหาร
ยุทธศาสตร์การพัฒนา อปท. ที่ ๕ การพัฒนาการเมือง การบริหาร

➢ **แผนงานการรักษาความสงบภายใน**

ที่	โครงการ	วัตถุประสงค์	เป้าหมาย (ผลผลิตของโครงการ)	งบประมาณและที่ผ่านมา					ตัวชี้วัด (KPI)	ผลที่คาดว่าจะได้รับ	หน่วยงานที่รับผิดชอบหลัก
				๒๕๖๑	๒๕๖๒	๒๕๖๓	๒๕๖๔	๒๕๖๕			
๔	โครงการอบรมป้องกันและระงับอัคคีภัย	เพื่ออบรมให้ความรู้กับประชาชนและ อปพร.	ในเขตพื้นที่ **อบต.หนองขาหย่าง**	๕๐,๐๐๐	๕๐,๐๐๐	๕๐,๐๐๐	๕๐,๐๐๐	๕๐,๐๐๐	จำนวนผู้เข้าร่วมโครงการ	ประชาชนและ อปพร. มีความรู้เกี่ยวกับการระงับอัคคีภัย	สำนักปลัด (งานป้องกันฯ)
๕	บำรุงรักษาและปรับปรุงครุภัณฑ์	เพื่อให้ครุภัณฑ์งานป้องกันภัยฝ่ายพลเรือนฯ สามารถใช้งานได้เป็นปกติ	**ครุภัณฑ์งานป้องกันภัยฝ่ายพลเรือนฯ**	๕๐๐,๐๐๐	๕๐๐,๐๐๐	๕๐๐,๐๐๐	๕๐๐,๐๐๐	๕๐๐,๐๐๐	จำนวนครุภัณฑ์ที่บำรุงรักษาและปรับปรุง	ครุภัณฑ์งานป้องกันภัยฝ่ายพลเรือนฯ สามารถใช้งานได้เป็นปกติ	สำนักปลัด (งานป้องกันฯ)

ก. ยุทธศาสตร์จังหวัดที่ ๓ ส่งเสริมและพัฒนาคุณภาพชีวิตรวมถึงโครงสร้างพื้นฐานทางกายภาพ และสังคม
ข. ยุทธศาสตร์การพัฒนาของ อปท. ในเขตจังหวัดอุทัยธานี ยุทธศาสตร์ที่ ๕ ยุทธศาสตร์การพัฒนาการเมืองการบริหาร
ยุทธศาสตร์การพัฒนา อปท. ที่ ๕ การพัฒนาการเมือง การบริหาร

- **แผนงานการรักษาความสงบภายใน**

ที่	โครงการ	วัตถุประสงค์	เป้าหมาย (ผลผลิตของโครงการ)	งบประมาณและที่ผ่านมา					ตัวชี้วัด (KPI)	ผลที่คาดว่าจะได้รับ	หน่วยงานที่รับผิดชอบหลัก
				๒๕๖๑	๒๕๖๒	๒๕๖๓	๒๕๖๔	๒๕๖๕			
๖	เปลี่ยนถังรถน้ำเอนกประสงค์พร้อมระบบเครื่องสูบน้ำ	เพื่อให้รถน้ำสามารถใช้งานได้ตามปกติ	เปลี่ยนถังรถน้ำเอนกประสงค์ของ อบต.หนองขาหย่าง (รายละเอียดคุณลักษณะถังรถน้ำตามที่ อบต. กำหนด)	๕๐๐,๐๐๐	-	-	-	-	ขนาดของถังรถน้ำเอนกประสงค์	รถน้ำเอนกประสงค์ของ อบต.หนองขาหย่าง สามารถใช้งานได้ตามปกติ	สำนักปลัด (งานป้องกันฯ)
๗	โครงการอบรม อปพร.	เพื่อสร้างจิตสำนึก การเสียสละให้แก่ประชาชน	ประชาชนในเขตมีจิตอาสา	๑๐๐,๐๐๐	๑๐๐,๐๐๐	๑๐๐,๐๐๐	๑๐๐,๐๐๐	๑๐๐,๐๐๐	ร้อยละ ๒ ของจำนวนประชาชนในเขต	ประชาชนมีจิตสำนักในการเสียสละ	สำนักปลัด
๘.	โครงการอบรมทบทวน อปพร.	เพื่อสร้างจิตสำนึก การเสียสละให้แก่ประชาชน	ประชาชนในเขตมีจิตอาสา	๑๐๐,๐๐๐	๑๐๐,๐๐๐	๑๐๐,๐๐๐	๑๐๐,๐๐๐	๑๐๐,๐๐๐	ร้อยละ๘๐ ของจำนวน อพปร.	ผู้เข้าร่วมโครงการมีความรู้เพิ่มมากขึ้น	สำนักปลัด

ก. ยุทธศาสตร์จังหวัดที่ ๓ ส่งเสริมและพัฒนาคุณภาพชีวิตรวมถึงโครงสร้างพื้นฐานทางกายภาพ และสังคม
ข. ยุทธศาสตร์การพัฒนาของ อปท. ในเขตจังหวัดอุทัยธานี ยุทธศาสตร์ที่ ๕ ยุทธศาสตร์การพัฒนาการเมืองการบริหาร
ยุทธศาสตร์การพัฒนา อปท. ที่ ๕ การพัฒนาการเมือง การบริหาร

- **แผนงานการรักษาความสงบภายใน**

ที่	โครงการ	วัตถุประสงค์	เป้าหมาย (ผลผลิตของโครงการ)	งบประมาณและที่ผ่านมา					ตัวชี้วัด (KPI)	ผลที่คาดว่าจะได้รับ	หน่วยงานที่รับผิดชอบหลัก
				๒๕๖๑	๒๕๖๒	๒๕๖๓	๒๕๖๔	๒๕๖๕			
๙	โครงการป้องกันการเกิดภัยธรรมชาติในหมู่บ้าน	เพื่อป้องกันภัยธรรมชาติสร้างจิตสำนึก การเสียสละ ให้แก่ประชาชน	ประชาชนจิตอาสา **ม.๔ ต.ดอนกลอย**			๕,๐๐๐	๕,๐๐๐	๕,๐๐๐	ร้อยละ๘๐ ของจำนวนประชานนในหมู่บ้าน	มีการป้องกันภัยธรรมชาติเบื้องต้นจากหมู่บ้าน	สำนักปลัด
๑๐	โครงการเดินเวรยามในหมู่บ้าน	เพื่อสร้างจิตสำนึก การเสียสละให้แก่ประชาชน	ประชาชนในเขตมีจิตอาสา **ม.๔ ต.ดอนกลอย**			๕,๐๐๐	๕,๐๐๐	๕,๐๐๐	ร้อยละ ๒ ของจำนวนประชาชนในเขต	ประชาชนมีจิตสำนักในการเสียสละ	สำนักปลัด
๑๑	โครงการก่อสร้างอาคารป้องกัน	เพื่อให้เจ้าหน้าที่ป้องกันมีพื้นที่ในการเตรียมความพร้อมในการปฏิบัติงาน	อาคารป้องกัน จำนวน ๑ หลัง			๒,๐๐๐,๐๐๐	๒,๐๐๐,๐๐๐	๒,๐๐๐,๐๐๐	ร้อยละของการเข้าไประงับเหตุ	เจ้าหน้าที่มีความพร้อมมากยิ่งขึ้นในการนปฏิบัติงาน	สำนักปลัด

แบบ ผ. ๐๒/๑

รายละเอียดโครงการพัฒนา
แผนพัฒนาท้องถิ่นห้าปี (พ.ศ. ๒๕๖๑ – ๒๕๖๕)
สำหรับโครงการที่เกินศักยภาพขององค์กรปกครองส่วนท้องถิ่น
องค์การบริหารส่วนตำบลหนองขาหย่าง

ก. ยุทธศาสตร์จังหวัดที่ ๓ ส่งเสริมและพัฒนาคุณภาพชีวิต รวมถึงโครงการสร้างพื้นฐานทางกายภาพ และสังคม
ข. ยุทธศาสตร์การพัฒนาของ อปท. ในเขตจังหวัดอุทัยธานี ยุทธศาสตร์ที่ ๑ ยุทธศาสตร์การพัฒนาและปรับปรุงโครงสร้างพื้นฐาน
ยุทธศาสตร์การพัฒนา อปท. ที่ ๑ ด้านการพัฒนาโครงสร้างพื้นฐาน

- แผนงานอุตสาหกรรมและการโยธา

ที่	โครงการ	วัตถุประสงค์	เป้าหมาย (ผลผลิตของโครงการ)	งบประมาณและที่ผ่านมา					ตัวชี้วัด (KPI)	ผลที่คาดว่าจะได้รับ	หน่วยงานที่รับผิดชอบหลัก
				๒๕๖๑	๒๕๖๒	๒๕๖๓	๒๕๖๔	๒๕๖๕			
๑	ก่อสร้างถนนคสล.	เพื่อให้ประชาชนมีความปลอดภัยและสะดวกในการคมนาคม	ก่อสร้างถนน คสล.หมู่ที่ ๘ ต.หนองขาหย่าง-หมู่ที่ ๓ ต.ท่าโพ กว้าง ๖ เมตร ยาว ๗๗๐ เมตร หน้า ๐.๑๕ ม.พร้อมลงลูกรังไหล่ทาง	-	๓,๐๐๐,๐๐๐	-	-	-	ร้อยละหรือจำนวนครัวเรือนประชาชนที่ได้รับความสะดวกในการคมนาคม	ประชาชนได้รับความปลอดภัยและสะดวกในการคมนาคม	กองช่าง
๒	ซ่อมแซมถนนลาดยาง	เพื่อให้ประชาชนมีความปลอดภัยและสะดวกในการคมนาคม	ซ่อมแซมถนนลาดยาง หมู่ที่ ๕ – หมู่ที่ ๘ ต.หนองขาหย่าง เชื่อมหมกแถว อ.หนองขาหย่าง กว้าง ๖ เมตร ยาว ๓,๐๐๐ เมตร (โครงการประชาคม)	๒,๐๐๐,๐๐๐	-	-	-	-	ร้อยละหรือจำนวนครัวเรือนประชาชนที่ได้รับความสะดวกในการคมนาคม	ประชาชนได้รับความปลอดภัยและสะดวกในการคมนาคม	กองช่าง
๓	ซ่อมแซมถนนลาดยาง	เพื่อให้ประชาชนมีความปลอดภัยและสะดวกในการคมนาคม	ซ่อมแซมถนนลาดยาง หมู่ที่ ๕ ต.ทุ่งพึ่ง - หมู่ที่ ๖ ต.หนองฉาง อ.หนองฉาง ระยะทาง ๒ กิโลเมตร กว้าง ๕ เมตร (โครงการประชาคม)	๒,๐๐๐,๐๐๐	-	-	-	-	ร้อยละหรือจำนวนครัวเรือนประชาชนที่ได้รับความสะดวกในการคมนาคม	ประชาชนได้รับความปลอดภัยและสะดวกในการคมนาคม	กองช่าง

ก. ยุทธศาสตร์จังหวัดที่ ๓ ส่งเสริมและพัฒนาคุณภาพชีวิต รวมถึงโครงการสร้างพื้นฐานทางกายภาพ และสังคม
ข. ยุทธศาสตร์การพัฒนาของ อปท. ในเขตจังหวัดอุทัยธานี ยุทธศาสตร์ที่ ๑ ยุทธศาสตร์การพัฒนาและปรับปรุงโครงสร้างพื้นฐาน
ยุทธศาสตร์การพัฒนา อปท. ที่ ๑ ด้านการพัฒนาโครงสร้างพื้นฐาน

➢ แผนงานอุตสาหกรรมและการโยธา

ที่	โครงการ	วัตถุประสงค์	เป้าหมาย (ผลผลิตของโครงการ)	งบประมาณและที่ผ่านมา					ตัวชี้วัด (KPI)	ผลที่คาดว่าจะได้รับ	หน่วยงานที่รับผิดชอบหลัก
				๒๕๖๑	๒๕๖๒	๒๕๖๓	๒๕๖๔	๒๕๖๕			
๔	ก่อสร้างถนนคสล.	เพื่อให้ประชาชนมีความปลอดภัยและสะดวกในการคมนาคม	ก่อสร้างถนน คสล. ยาว ๒ ก.ม. **ม.๔ ต.หนองขาหย่าง**			๕,๐๐๐,๐๐๐	๕,๐๐๐,๐๐๐	๕,๐๐๐,๐๐๐	ร้อยละหรือจำนวนครัวเรือนประชาชนที่ได้รับความสะดวกในการคมนาคม	ประชาชนได้รับความปลอดภัยและสะดวกในการคมนาคม	กองช่าง
๕	ก่อสร้างถนนคสล.	เพื่อให้ประชาชนมีความปลอดภัยและสะดวกในการคมนาคม	ก่อสร้างถนน คสล. ยาว ๒ ก.ม. **ม.๔ ต.หนองขาหย่าง**			๕,๐๐๐,๐๐๐	๕,๐๐๐,๐๐๐	๕,๐๐๐,๐๐๐	ร้อยละหรือจำนวนครัวเรือนประชาชนที่ได้รับความสะดวกในการคมนาคม	ประชาชนได้รับความปลอดภัยและสะดวกในการคมนาคม	กองช่าง
๖	ก่อสร้างถนนคสล.	เพื่อให้ประชาชนมีความปลอดภัยและสะดวกในการคมนาคม	ก่อสร้างถนน คสล. จากบ้านเลขที่ ๒๕ ถึงถนนลาดยาง หมู่ ๘ ต.หนองขาหย่าง **ม.๕ ต.หนองขาหย่าง**			๕,๐๐๐,๐๐๐	๕,๐๐๐,๐๐๐	๕,๐๐๐,๐๐๐	ร้อยละหรือจำนวนครัวเรือนประชาชนที่ได้รับความสะดวกในการคมนาคม	ประชาชนได้รับความปลอดภัยและสะดวกในการคมนาคม	กองช่าง

ก. ยุทธศาสตร์จังหวัดที่ ๓ ส่งเสริมและพัฒนาคุณภาพชีวิต รวมถึงโครงการสร้างพื้นฐานทางกายภาพ และสังคม
ข. ยุทธศาสตร์การพัฒนาของ อปท. ในเขตจังหวัดอุทัยธานี ยุทธศาสตร์ที่ ๑ ยุทธศาสตร์การพัฒนาและปรับปรุงโครงสร้างพื้นฐาน
ยุทธศาสตร์การพัฒนา อปท. ที่ ๑ ด้านการพัฒนาโครงสร้างพื้นฐาน

- **แผนงานอุตสาหกรรมและการโยธา**

ที่	โครงการ	วัตถุประสงค์	เป้าหมาย (ผลผลิตของโครงการ)	งบประมาณและที่ผ่านมา					ตัวชี้วัด (KPI)	ผลที่คาดว่าจะได้รับ	หน่วยงานที่รับผิดชอบหลัก
				๒๕๖๑	๒๕๖๒	๒๕๖๓	๒๕๖๔	๒๕๖๕			
๗	ก่อสร้างถนนคสล.	เพื่อให้ประชาชนมีความปลอดภัยและสะดวกในการคมนาคม	ก่อสร้างถนน คสล. จากถนนสายดงขวางแยกหนองกระดาน อนถ.๔๙-๐๐๙ กว้าง ๔ เมตร หนา ๐.๑๕ เมตร **ยาว ๕๒๐ เมตร** **ม.๖ ต.หนองขาหย่าง**			๓,๐๐๐,๐๐๐	๓,๐๐๐,๐๐๐	๓,๐๐๐,๐๐๐	ร้อยละหรือจำนวนครัวเรือนประชาชนที่ได้รับความสะดวกในการคมนาคม	ประชาชนได้รับความปลอดภัยและสะดวกในการคมนาคม	กองช่าง
๘	ก่อสร้างเขื่อนกั้นน้ำ	-เพื่อชะลอการไหลและลดความรุนแรงของกระแสน้ำไม่ให้ไหลหลากอย่างรวดเร็ว -เพื่อกักเก็บน้ำไว้เป็นแหล่งน้ำสำหรับการอุปโภค บริโภค ตลอดจนการเกษตร	ก่อสร้างเขื่อน กั้นน้ำ จำนวน ๓ จุด **ม.๖ ต.หนองขาหย่าง**			๑,๐๐๐,๐๐๐	๑,๐๐๐,๐๐๐	๑,๐๐๐,๐๐๐	ประชาชนมีแหล่งน้ำทางการเกษตร	-ชะลอการไหลและลดความรุนแรงของกระแสน้ำไม่ให้ไหลหลากอย่างรวดเร็ว -กักเก็บน้ำไว้เป็นแหล่งน้ำสำหรับการอุปโภค บริโภค ตลอดจนการเกษตร	กองช่าง
๙	ก่อสร้างถนนคสล.	เพื่อให้ประชาชนมีความปลอดภัยและสะดวกในการคมนาคม	ก่อสร้างถนน คสล. เลาะลำห้วยขวีไปเชื่อมติดต่อตำบลหมกแถว **ม.๗ ต.หนองขาหย่าง**			๓,๐๐๐,๐๐๐	๓,๐๐๐,๐๐๐	๓,๐๐๐,๐๐๐	ร้อยละหรือจำนวนครัวเรือนประชาชนที่ได้รับความสะดวกในการคมนาคม	ประชาชนได้รับความปลอดภัยและสะดวกในการคมนาคม	กองช่าง

ก. ยุทธศาสตร์จังหวัดที่ ๓ ส่งเสริมและพัฒนาคุณภาพชีวิต รวมถึงโครงการสร้างพื้นฐานทางกายภาพ และสังคม
ข. ยุทธศาสตร์การพัฒนาของ อปท. ในเขตจังหวัดอุทัยธานี ยุทธศาสตร์ที่ ๑ ยุทธศาสตร์การพัฒนาและปรับปรุงโครงสร้างพื้นฐาน
ยุทธศาสตร์การพัฒนา อปท. ที่ ๑ ด้านการพัฒนาโครงสร้างพื้นฐาน

➢ แผนงานอุตสาหกรรมและการโยธา

ที่	โครงการ	วัตถุประสงค์	เป้าหมาย (ผลผลิตของโครงการ)	งบประมาณและที่ผ่านมา					ตัวชี้วัด (KPI)	ผลที่คาดว่าจะได้รับ	หน่วยงานที่รับผิดชอบหลัก
				๒๕๖๑	๒๕๖๒	๒๕๖๓	๒๕๖๔	๒๕๖๕			
๑๐	ก่อสร้างถนนคสล.	เพื่อให้ประชาชนมีความปลอดภัยและสะดวกในการคมนาคม	ก่อสร้างถนน คสล. สายป่าบอน ถึง ม.๕ กว้าง ๓เมตรหนา ๐.๑๕ เมตร ไม่มีไหล่ทาง **ม.๖ ต.ดอนกลอย**			๓,๐๐๐,๐๐๐	๓,๐๐๐,๐๐๐	๓,๐๐๐,๐๐๐	ร้อยละหรือจำนวนครัวเรือนประชาชนที่ได้รับความสะดวกในการคมนาคม	ประชาชนได้รับความปลอดภัยและสะดวกในการคมนาคม	กองช่าง
๑๑	ก่อสร้างถนนคสล.	เพื่อให้ประชาชนมีความปลอดภัยและสะดวกในการคมนาคม	ก่อสร้างถนน คสล. จากถนนคอนกรีตเดิม ถึง ถนนสายทัพ **ม.๖ ต.ทุ่งพึ่ง**			๓,๐๐๐,๐๐๐	๓,๐๐๐,๐๐๐	๓,๐๐๐,๐๐๐	ร้อยละหรือจำนวนครัวเรือนประชาชนที่ได้รับความสะดวกในการคมนาคม	ประชาชนได้รับความปลอดภัยและสะดวกในการคมนาคม	กองช่าง
๑๒	ก่อสร้างถนนคสล.	เพื่อให้ประชาชนมีความปลอดภัยและสะดวกในการคมนาคม	ก่อสร้างถนน คสล. จากถนนคอนกรีตเดิม ถึง หมู่ ๔ ต.หนองไผ่ **ม.๓ ต.ห้วยรอบ**			๓,๐๐๐,๐๐๐	๓,๐๐๐,๐๐๐	๓,๐๐๐,๐๐๐	ร้อยละหรือจำนวนครัวเรือนประชาชนที่ได้รับความสะดวกในการคมนาคม	ประชาชนได้รับความปลอดภัยและสะดวกในการคมนาคม	กองช่าง

ก. ยุทธศาสตร์จังหวัดที่ ๓ ส่งเสริมและพัฒนาคุณภาพชีวิต รวมถึงโครงการสร้างพื้นฐานทางกายภาพ และสังคม
ข. ยุทธศาสตร์การพัฒนาของ อปท. ในเขตจังหวัดอุทัยธานี ยุทธศาสตร์ที่ ๑ ยุทธศาสตร์การพัฒนาและปรับปรุงโครงสร้างพื้นฐาน
ยุทธศาสตร์การพัฒนา อปท. ที่ ๑ ด้านการพัฒนาโครงสร้างพื้นฐาน

➢ แผนงานการเกษตร

ที่	โครงการ	วัตถุประสงค์	เป้าหมาย (ผลผลิตของโครงการ)	งบประมาณและที่ผ่านมา					ตัวชี้วัด (KPI)	ผลที่คาดว่าจะได้รับ	หน่วยงานที่รับผิดชอบหลัก
				๒๕๖๑	๒๕๖๒	๒๕๖๓	๒๕๖๔	๒๕๖๕			
๑๓	ขุดสระน้ำ	เพื่อให้ประชาชนมีความปลอดภัยและสะดวกในการคมนาคม	ขุดสระน้ำ ๓ ไร่ หมู่ที่ ๒ ต.ดอนกลอย อ.หนองขาหย่าง (โครงการประชาคม)	๑,๕๐๐,๐๐๐	-	-	-	-	จำนวนประชาชนมีแหล่งน้ำเพื่อการอุปโภคบริโภค	ประชาชนมีน้ำใช้เพื่อการอุปโภคบริโภคและการเกษตร	กองช่าง
๑๔	ขุดลอกลำเหมือง	-เพื่อให้มีทางระบายสำหรับทำการเกษตร -เพื่อแก้ปัญหาแก้ไขความตื้นเขินลำเหมือง -เพื่อแก้ปัญหาน้ำท่วม	ขุดลอกเหมืองใส้ไก่พร้อมเทคอนกรีต ยาว ๒,๐๐๐ เมตร ลึก ๐.๗ เมตร **ม.๑ ต.ดอนกลอย**			๑,๒๐๐,๐๐๐	๑,๒๐๐,๐๐๐	๑,๒๐๐,๐๐๐	จำนวนประชาชนที่มีน้ำใช้เพื่อการเกษตร	-ประชาชนมีน้ำใช้ในการเกษตร -แก้ไขปัญหาความตื้นเขินของลำเหมือง -แก้ไขปัญหาน้ำท่วม	กองช่าง
๑๕	ก่อสร้างถนนคสล.	เพื่อให้ประชาชนมีความปลอดภัยและสะดวกในการคมนาคม	ก่อสร้างถนน คสล. ทางเข้าหมู่บ้านหนองกระเบื้อง จากถนนลาดยางสายหนองขาหย่าง – ดงขวาง เข้าหมู่บ้าน กว้าง ๕เมตร ยาว ๓,๐๐๐ เมตร มีไหล่ทาง ม. ๘ ต.หนองขาหย่าง			๖,๐๐๐,๐๐๐	๖,๐๐๐,๐๐๐	๖,๐๐๐,๐๐๐	ร้อยละหรือจำนวนครัวเรือนประชาชนที่ได้รับความสะดวกในการคมนาคม	ประชาชนได้รับความปลอดภัยและสะดวกในการคมนาคม	กองช่าง
๑๖	ก่อสร้างถนนลูกรังพร้อมระบบระบายน้ำ	-เพื่อให้ประชาชนมีความปลอดภัยและสะดวกในการคมนาคม -เพื่อให้มีทางระบายสำหรับทำการเกษตร	ก่อสร้างถนนลูกรัง พร้อมระบบ ระบายน้ำ ม.๒ ต.หนองขาหย่าง			๕,๔๐๐,๐๐๐	๕,๔๐๐,๐๐๐	๕,๔๐๐,๐๐๐	ร้อยละหรือจำนวนครัวเรือนประชาชนที่ได้รับความสะดวกในการคมนาคม	ประชาชนได้รับความปลอดภัยและสะดวกในการคมนาคม	กองช่าง

แบบ ผ. ๐๓

บัญชีครุภัณฑ์
แผนพัฒนาท้องถิ่น ๕ ปี (พ.ศ. ๒๕๖๑ – ๒๕๖๕)
องค์การบริหารส่วนตำบลหนองขาหย่าง

ที่	แผนงาน	หมวด	ประเภท	วัตถุประสงค์	เป้าหมาย (ผลผลิตของครุภัณฑ์)	งบประมาณและที่ผ่านมา					หน่วยงานที่รับผิดชอบหลัก
						๒๕๖๑	๒๕๖๒	๒๕๖๓	๒๕๖๔	๒๕๖๕	
๑	แผนงานบริหารงานทั่วไป	ครุภัณฑ์	ครุภัณฑ์สำนักงาน	เพื่อจัดหาตู้เหล็กเก็บแฟ้มสำหรับใช้ในการจัดเก็บเอกสารงานต่างๆ ของ อบต.	ตู้เหล็กเก็บแฟ้มเอกสาร ๒ บานพับ (มอก.) จำนวน ๑ ตู้	๕,๕๐๐	-	-	-	-	สำนักปลัด
๒	แผนงานบริหารงานทั่วไป	ครุภัณฑ์	ครุภัณฑ์สำนักงาน	เพื่อจัดหาตู้เหล็กสำหรับใช้ในการจัดเก็บเอกสารงานต่างๆ ของ อบต.	ตู้เหล็ก (บานเลื่อน) จำนวน ๑ ตู้	๔,๕๐๐	-	-	-	-	สำนักปลัด
๓	แผนงานบริหารงานทั่วไป	ครุภัณฑ์	ครุภัณฑ์สำนักงาน	เพื่อจัดหาเก้าอี้สำนักงานสำหรับใช้ในสำนักงาน อบต.	เก้าอี้สำนักงาน มีพนักพิง จำนวน ๔ ตัว	๗,๒๐๐	-	-	-	-	สำนักปลัด
๔	แผนงานบริหารงานทั่วไป	ครุภัณฑ์	ครุภัณฑ์สำนักงาน	เพื่อจัดหาโต๊ะขาวอเนกประสงค์ สำหรับใช้ในสำนักงาน อบต.	โต๊ะขาวอเนกประสงค์ จำนวน ๒๐ ตัว	๔๐,๐๐๐	-	-	-	-	สำนักปลัด
๕	แผนงานบริหารงานทั่วไป	ครุภัณฑ์	ครุภัณฑ์สำนักงาน	เพื่อจัดหาเคาน์เตอร์สำหรับใช้ในสำนักงาน อบต.	เคาน์เตอร์ จำนวน ๑ ตัว	๒๐,๐๐๐	-	-	-	-	สำนักปลัด

ที่	แผนงาน	หมวด	ประเภท	วัตถุประสงค์	เป้าหมาย (ผลผลิตของครุภัณฑ์)	งบประมาณและที่ผ่านมา					หน่วยงานที่รับผิดชอบหลัก
						๒๕๖๑	๒๕๖๒	๒๕๖๓	๒๕๖๔	๒๕๖๕	
๖	แผนงานบริหารงานทั่วไป	ครุภัณฑ์	ครุภัณฑ์สำนักงาน	เพื่อจัดหาโต๊ะทำงานสำหรับใช้ในสำนักงาน อบต.	โต๊ะทำงาน จำนวน ๒ ตัว	๑๐,๐๐๐	-	-	-	-	สำนักปลัด
๗	แผนงานบริหารงานทั่วไป	ครุภัณฑ์	ครุภัณฑ์คอมพิวเตอร์	เพื่อจัดหาคอมพิวเตอร์สำหรับใช้ในงานสำนักงาน	คอมพิวเตอร์ สำหรับงานสำนักงาน จำนวน ๒ เครื่อง	๓๒,๐๐๐	-	-	-	-	สำนักปลัด
๘ ‘	แผนงานบริหารงานทั่วไป	ครุภัณฑ์	ครุภัณฑ์คอมพิวเตอร์	เพื่อจัดหาเครื่องพิมพ์แบบฉีดหมึก สำหรับใช้ในงานสำนักงาน	เครื่องพิมพ์แบบฉีดหมึก จำนวน ๒ เครื่อง	๑๒,๐๐๐	-	-	-	-	สำนักปลัด
๙	แผนงานบริหารงานทั่วไป	ครุภัณฑ์	ครุภัณฑ์คอมพิวเตอร์	เพื่อจัดหาเครื่องสำรองไฟสำหรับใช้ในงานสำนักงาน	เครื่องสำรองไฟ จำนวน ๒ เครื่อง	๕,๘๐๐	-	-	-	-	สำนักปลัด
๑๐	แผนงานรักษาความสงบภายใน	ครุภัณฑ์	ครุภัณฑ์เครื่องดับเพลิง	เพื่อจัดหาชุดดับเพลิงเพื่อใช้ในงานป้องกันและบรรเทาสาธารภัย	ชุดดับเพลิง จำนวน ๕ ชุด	๑๐๐,๐๐๐	-	-	-	-	สำนักปลัด (งานป้องกันฯ)
๑๑	แผนงานรักษาความสงบภายใน	ครุภัณฑ์	ครุภัณฑ์อื่น	เพื่อจัดหากระจกโค้งสะท้อน โพลิคาร์บอเนตสำหรับใช้ในงานป้องกันและบรรเทาสาธารภัย	กระจกโค้งสะท้อน โพลิคาร์บอเนต แบบใช้ภายนอกอาคาร พร้อมติดตั้ง จำนวน ๕ อัน	๓๐,๐๐๐	-	-	-	-	สำนักปลัด (งานป้องกันฯ)

ที่	แผนงาน	หมวด	ประเภท	วัตถุประสงค์	เป้าหมาย (ผลผลิตของครุภัณฑ์)	งบประมาณและที่ผ่านมา					หน่วยงานที่รับผิดชอบหลัก
						๒๕๖๑	๒๕๖๒	๒๕๖๓	๒๕๖๔	๒๕๖๕	
๑๒	แผนงานรักษาความสงบภายใน	ครุภัณฑ์	ครุภัณฑ์เครื่องดับเพลิง	เพื่อจัดหาหัวฉีดดับเพลิง	หัวฉีดดับเพลิง	๙,๐๐๐	๙,๐๐๐	-	-	-	สำนักปลัด (งานป้องกันฯ)
๑๓	แผนงานรักษาความสงบภายใน	ครุภัณฑ์	ครุภัณฑ์ไฟฟ้าและวิทยุ	เพื่อจัดหาเครื่องรับส่งวิทยุ	ชนิดติดรถยนต์	๑๑,๐๐๐	๑๑,๐๐๐	-	-	-	สำนักปลัด (งานป้องกันฯ)
๑๔	แผนงานการเกษตร	ครุภัณฑ์	ครุภัณฑ์การเกษตร	เพื่อจัดหาเครื่องพ่นยาสะพายหลัง	เครื่องพ่นยาสะพายหลัง จำนวน ๑ เครื่อง	๒๕,๐๐๐	๒๕,๐๐๐	๒๕,๐๐๐	๒๕,๐๐๐	๒๕,๐๐๐	สำนักปลัด (งานป้องกันฯ)
๑๕	แผนงานบริหารงานทั่วไป	ครุภัณฑ์	ครุภัณฑ์อื่น	เพื่อจัดหาเครื่องเลื่อยยนต์	เครื่องเลื่อยยนต์ จำนวน ๑ เครื่อง	๒๐,๐๐๐	๒๐,๐๐๐	๒๐,๐๐๐	๒๐,๐๐๐	๒๐,๐๐๐	สำนักปลัด (งานป้องกันฯ)
๑๖	แผนงานรักษาความสงบภายใน	ครุภัณฑ์	ครุภัณฑ์ยานพาหนะและขนส่ง	เพื่อจัดหารถยนต์บรรทุกดีเซล แบบรถบรรทุกน้ำ	รถยนต์บรรทุกดีเซล แบบรถบรรทุกน้ำ	๓,๕๐๐,๐๐๐	๓,๕๐๐,๐๐๐	๓,๕๐๐,๐๐๐	๓,๕๐๐,๐๐๐	๓,๕๐๐,๐๐๐	สำนักปลัด (งานป้องกันฯ)
๑๗	แผนงานรักษาความสงบภายใน	ครุภัณฑ์	ครุภัณฑ์สำนักงาน	เพื่อจัดซื้อถังเก็บน้ำฝน เพื่อช่วยเหลือประชาชนในการขาดแคลนน้ำในการอุปโภค-บริโภค (เสนอโดยหมู่ที่ ๑ และ หมู่ที่ ๕ ต.หนองขาหย่าง)	ถังน้ำ แบบไฟเบอร์กลาส ขนาดความจุ ๒,๕๐๐ ลิตร จำนวน ๒๐ ใบ	๑๖๐,๐๐๐	๑๖๐,๐๐๐	๑๖๐,๐๐๐	๑๖๐,๐๐๐	๑๖๐,๐๐๐	สำนักปลัด (งานป้องกันฯ)

ที่	แผนงาน	หมวด	ประเภท	วัตถุประสงค์	เป้าหมาย (ผลผลิตของครุภัณฑ์)	งบประมาณและที่ผ่านมา					หน่วยงานที่รับผิดชอบหลัก
						๒๕๖๑	๒๕๖๒	๒๕๖๓	๒๕๖๔	๒๕๖๕	
๑๘	แผนงานบริหารงานทั่วไป	ครุภัณฑ์	ครุภัณฑ์สำนักงาน	เพื่อจัดหาตู้เหล็กเก็บแฟ้มสำหรับใช้ในการจัดเก็บเอกสารงานต่างๆ ของ อบต.	ตู้เหล็กเก็บแฟ้มเอกสาร ๒ บานพับ (มอก.) จำนวน ๒ ตู้	๑๑,๐๐๐	-	-	-	-	กองคลัง
๑๙	แผนงานบริหารงานทั่วไป	ครุภัณฑ์	ครุภัณฑ์คอมพิวเตอร์	เพื่อจัดหาคอมพิวเตอร์สำหรับใช้ในงานสำนักงาน	คอมพิวเตอร์สำหรับงานสำนักงาน จำนวน ๑ เครื่อง	๑๖,๐๐๐	-	-	-	-	กองคลัง
๒๐	แผนงานบริหารงานทั่วไป	ครุภัณฑ์	ครุภัณฑ์คอมพิวเตอร์	เพื่อจัดหาเครื่องพิมพ์แบบฉีดหมึก สำหรับใช้ในงานสำนักงาน	เครื่องพิมพ์ชนิดเลเซอร์ จำนวน ๑ เครื่อง	๔,๓๐๐	-	-	-	-	กองคลัง
๒๑	แผนงานเคหะและชุมชน	ครุภัณฑ์	ครุภัณฑ์ก่อสร้าง	เพื่อจัดหาล้อวัดระยะสำหรับใช้ในงานของ อบต.	ล้อวัดระยะทาง จำนวน ๑ อัน	๗,๐๐๐	-	-	-		กองช่าง
๒๒	แผนงานเคหะและชุมชน	ครุภัณฑ์	ครุภัณฑ์สำรวจ	เพื่อจัดหาไม้สตาฟฟ์ ขนาด ๔ เมตร แบบชัก สำหรับใช้ในงานของ อบต.	ไม้สตาฟฟ์ ขนาด ๔ เมตร แบบชัก จำนวน ๑ อัน	๓,๐๐๐	-	-	-		กองช่าง
๒๓	แผนงานเคหะและชุมชน	ครุภัณฑ์	ครุภัณฑ์ก่อสร้าง	เพื่อจัดหาเครื่องตบดินสำหรับใช้ในงานของ อบต.	เครื่องตบดิน จำนวน ๑ เครื่อง	๒๑,๐๐๐	-	-	-		กองช่าง

ที่	แผนงาน	หมวด	ประเภท	วัตถุประสงค์	เป้าหมาย (ผลผลิตของครุภัณฑ์)	งบประมาณและที่ผ่านมา					หน่วยงานที่รับผิดชอบหลัก
						๒๕๖๑	๒๕๖๒	๒๕๖๓	๒๕๖๔	๒๕๖๕	
๒๔	แผนงานเคหะและชุมชน	ครุภัณฑ์	ครุภัณฑ์วิทยาศาสตร์หรือการแพทย์	เพื่อจัดหามิเตอร์วัดไฟฟ้าสำหรับตรวจเช็คกำลังไฟฟ้า	มิเตอร์วัดไฟฟ้าตรวจเช็คกำลังไฟฟ้า จำนวน ๑ เครื่อง	๖,๐๐๐	-	-	-	-	กองช่าง
๒๕	แผนงานเคหะและชุมชน	ครุภัณฑ์	ครุภัณฑ์อื่น	เพื่อจัดหาสายสลิงโพลีเอสเตอร์	สายสลิงโพลีเอสเตอร์ชนิดมีห่วงหัว – ทาย	๒๐,๐๐๐	-	-	-	-	กองช่าง
๒๖	แผนงานการศึกษา	ครุภัณฑ์	ครุภัณฑ์สำนักงาน	เพื่อจัดหาตู้เหล็ก (บานเลื่อน) สำหรับใช้ในการจัดเก็บเอกสารงานต่างๆ ของ อบต.	ตู้เหล็ก (บานเลื่อน) จำนวน ๑ ตู้	๔,๕๐๐	-	-	-	-	กองการศึกษาฯ
๒๗	แผนงานการศึกษา	ครุภัณฑ์	ครุภัณฑ์สำนักงาน	เพื่อจัดหาเก้าอี้สำนักงานสำหรับใช้ในสำนักงาน อบต.	เก้าอี้สำนักงาน มีพนักพิง จำนวน ๑ ตัว	๑,๘๐๐	-	-	-	-	กองการศึกษาฯ
๒๘	แผนงานการศึกษา	ครุภัณฑ์	ครุภัณฑ์คอมพิวเตอร์	เพื่อจัดหาเครื่องพิมพ์แบบฉีดหมึก สำหรับใช้ในงานสำนักงาน	เครื่องพิมพ์แบบฉีดหมึก จำนวน ๑ เครื่อง	๔,๓๐๐	-	-	-	-	กองการศึกษาฯ

ที่	แผนงาน	หมวด	ประเภท	วัตถุประสงค์	เป้าหมาย (ผลผลิตของครุภัณฑ์)	งบประมาณและที่ผ่านมา					หน่วยงานที่รับผิดชอบหลัก
						๒๕๖๑	๒๕๖๒	๒๕๖๓	๒๕๖๔	๒๕๖๕	
๒๙	แผนงานการศึกษา	- ครุภัณฑ์	- ครุภัณฑ์สำนักงาน	จัดหาเครื่องปรับอากาศให้กับศูนย์พัฒนาเด็กเล็กในสังกัด อบต. หนองขาหย่าง	จัดซื้อเครื่องปรับอากาศ ขนาด ๒๔,๐๐๐ บีทียู แบบแขวนเพดาน (มีระบบฟอกอากาศ) จำนวน ๒ เครื่อง	-	-	๓๒,๔๐๐	๓๒,๔๐๐	๓๒,๔๐๐	กองการศึกษาฯ
๓๐	แผนงานการศึกษา	ครุภัณฑ์	ครุภัณฑ์คอมพิวเตอร์	เพื่อจัดหาคอมพิวเตอร์สำหรับใช้ในงานสำนักงาน	คอมพิวเตอร์ สำหรับงานสำนักงาน จำนวน ๒ เครื่อง	๓๒,๐๐๐	-	-	-	-	กองการศึกษาฯ
๓๑	แผนงานการศึกษา	ครุภัณฑ์	ครุภัณฑ์คอมพิวเตอร์	เพื่อจัดหาเครื่องสำรองไฟสำหรับใช้ในงานสำนักงาน	เครื่องสำรองไฟ จำนวน ๒ เครื่อง	๕,๘๐๐	-	-	-	-	กองการศึกษาฯ
๓๒	แผนงานเคหะและชุมชน	ครุภัณฑ์	ครุภัณฑ์สำนักงาน	เพื่อจัดหาเก้าอี้สำนักงานสำหรับใช้ในสำนักงาน อบต.	เก้าอี้สำนักงาน มีพนักพิง จำนวน ๑ ตัว	๑,๘๐๐	-	-	-	-	กองช่าง
๓๓	แผนงานเคหะและชุมชน	ครุภัณฑ์	ครุภัณฑ์สำนักงาน	เพื่อจัดหาโต๊ะทำงานสำหรับใช้ในสำนักงาน อบต.	โต๊ะทำงาน จำนวน ๑ ตัว	๕,๐๐๐	-	-	-	-	กองช่าง
๓๔	แผนงานบริหารงานทั่วไป	ครุภัณฑ์	ครุภัณฑ์สำนักงาน	เพื่อจัดหาเก้าอี้สำนักงานสำหรับใช้ในสำนักงาน อบต.	เก้าอี้สำนักงาน มีพนักพิง จำนวน ๑ ตัว	๑,๘๐๐	-	-	-	-	กองคลัง
๓๕	แผนงานบริหารงานทั่วไป	ครุภัณฑ์	ครุภัณฑ์อื่น	เพื่อจัดหาเต็นท์ สำหรับใช้ในงานของ อบต.	เต็นท์ จำนวน ๑ หลัง	๓๒,๐๐๐					สำนักปลัด

ที่	แผนงาน	หมวด	ประเภท	วัตถุประสงค์	เป้าหมาย (ผลผลิตของครุภัณฑ์)	งบประมาณและที่ผ่านมา					หน่วยงานที่รับผิดชอบหลัก
						๒๕๖๑	๒๕๖๒	๒๕๖๓	๒๕๖๔	๒๕๖๕	
๓๖	แผนงานบริหารทั่วไป	ครุภัณฑ์	ตู้เอกสาร	เพื่อจัดเก็บเอกสารให้เป็นหมวดหมู่	ตู้ขนาด ๑๖๓*๑๗๔ ซ.ม. ๔ ชั้น จำนวน ๑ ตู้	๕๕,๐๐	-	-	-	-	สำนักปลัด
๓๗	แผนงานงานศึกษา	ครุภัณฑ์	เก้าอี้สำนักงาน	เพื่ออำนวยความสะดวกในการปฏิบัติงาน	เก้าอี้สำนักงาน จำนวน ๒ ตัว		-	-	-	-	กองการศึกษาฯ
๓๘	แผนงานงานศึกษา	ครุภัณฑ์	ตู้เหล็กบานเลื่อนกระจกทรงต่ำ	เพื่อจัดเก็บเอกสารให้เป็นหมวดหมู่	ตู้เหล็กบานเลื่อนกระจกทรงต่ำ จำนวน ๑ ตู้		-	-	-	-	กองการศึกษาฯ
๓๙	แผนงานงานศึกษา	ครุภัณฑ์	บอร์ดปิดประกาศ	เพื่อใช้แสดงการปฏิบัติงาน	บอร์ดปิดประกาศ ขนาด ๓๘*๔๐ นิ้ว จำนวน ๒บอร์ด		-	-	-	-	กองการศึกษาฯ
๔๐	แผนงานงานศึกษา	ครุภัณฑ์	บอร์ดโครงงานแบบ ๓ พับ	เพื่อใช้ประชาสัมพันธ์การปฏิบัติงาน	บอร์ดโครงงานแบบ ๓ พับ จำนวน ๒ บอร์ด		-	-	-	-	สำนักปลัด

ที่	แผนงาน	หมวด	ประเภท	วัตถุประสงค์	เป้าหมาย (ผลผลิตของครุภัณฑ์)	งบประมาณและที่ผ่านมา					หน่วยงานที่รับผิดชอบหลัก
						๒๕๖๑	๒๕๖๒	๒๕๖๓	๒๕๖๔	๒๕๖๕	
๔๑	แผนงานบริหารทั่วไป	ครุภัณฑ์	ตู้เชื่อมพลัง	เพื่ออำนวยความสะดวกในการปฏิบัติงาน	ตู้เชื่อมไฟฟ้า จำนวน ๑ ตู้	-	-	๑๒,๐๐๐	๑๒,๐๐๐	๑๒,๐๐๐	สำนักปลัด
๔๒	แผนงานบริหารทั่วไป	ครุภัณฑ์	แท่นตัดไฟเบอร์	เพื่ออำนวยความสะดวกในการปฏิบัติงาน	แท่นตัดไฟเบอร์ ขนาด ๑๔ นิ้ว จำนวน ๑ เครื่อง	-	-	๖,๐๐๐	๖,๐๐๐	๖,๐๐๐	สำนักปลัด
๔๓	แผนงานบริหารทั่วไป	ครุภัณฑ์	เครื่องเจียร	เพื่ออำนวยความสะดวกในการปฏิบัติงาน	เครื่องเจียร ขนาด ๔ นิ้ว จำนวน ๑ เครื่อง	-	-	๒,๕๐๐	๒,๕๐๐	๒,๕๐๐	สำนักปลัด
๔๔	แผนงานบริหารทั่วไป	ครุภัณฑ์	สว่านไร้สายกระแทก	เพื่ออำนวยความสะดวกในการปฏิบัติงาน	สว่านไร้สายกระแทก ๑๘ โวล์ท จำนวน ๑ เครื่อง	-	-	๒,๕๐๐	๒,๕๐๐	๒,๕๐๐	สำนักปลัด
๔๕	แผนงานบริหารทั่วไป	ครุภัณฑ์	สว่านโรตารี่ ๓ ระบบ	เพื่ออำนวยความสะดวกในการปฏิบัติงาน	สว่านโรตารี่ ๓ ระบบ จำนวน ๑ เครื่อง	-	-	๖,๐๐๐	๖,๐๐๐	๖,๐๐๐	สำนักปลัด

ที่	แผนงาน	หมวด	ประเภท	วัตถุประสงค์	เป้าหมาย (ผลผลิตของครุภัณฑ์)	งบประมาณและที่ผ่านมา					หน่วยงานที่รับผิดชอบหลัก
						๒๕๖๑	๒๕๖๒	๒๕๖๓	๒๕๖๔	๒๕๖๕	
๔๖	แผนงานรักษาความสบงภายใน	ครุภัณฑ์	ชุดดับเพลิง	เพื่ออำนวยความสะดวกในการปฏิบัติงาน	- ชุดดับเพลิง พร้อมหมวกดับเพลิง จำนวน ๒ ชุด	๒๕,๐๐๐	๒๕,๐๐๐	๒๕,๐๐๐	๒๕,๐๐๐	๒๕,๐๐๐	สำนักปลัด (งานป้องกันฯ)
๔๗	แผนงานรักษาความสบงภายใน	ครุภัณฑ์	เครื่องสำรองไฟ	เพื่ออำนวยความสะดวกในการปฏิบัติงาน	- มีกาลังไฟฟ้าด้านนอกไม่น้อยกว่า ๘๐๐ VA - สามารถสารองไฟฟ้าได้ไม่น้อยกว่า ๑๕ นาที	๒,๕๐๐	๒,๕๐๐	๒,๕๐๐	๒,๕๐๐	๒,๕๐๐	สำนักปลัด (งานป้องกันฯ)
๔๘	แผนงานรักษาความสบงภายใน	ครุภัณฑ์	เก้าอี้สำนักงาน	เพื่ออำนวยความสะดวกในการปฏิบัติงาน	มีพนักพิง ที่ท้าวแขน ขา ๕ แฉก และมีล้อเลื่อน จำนวน ๑ ตัว	๑,๘๐๐	๑,๘๐๐	๑,๘๐๐	๑,๘๐๐	๑,๘๐๐	สำนักปลัด (งานป้องกันฯ)
๔๙	แผนงานรักษาความสบงภายใน	ครุภัณฑ์	รถลากบรรทุกเรือ	เพื่ออำนวยความสะดวกในการปฏิบัติงาน	รถพ่วงสำหรับบรรทุกเรือ พร้อมลอก จำนวน ๑ชุด	๒๐๐,๐๐๐	๒๐๐,๐๐๐	๒๐๐,๐๐๐	๒๐๐,๐๐๐	๒๐๐,๐๐๐	สำนักปลัด (งานป้องกันฯ)
๕๐	แผนงานรักษาความสบงภายใน	ครุภัณฑ์	สายส่งน้ำดับเพลิง	เพื่ออำนวยความสะดวกในการปฏิบัติงาน	ชนิดยางสังเคราะห์ ขนาด ๑.๕ นิ้ว ความยาว ๒๐ เมตร พร้อมข้อต่อสวมเร็วทองเหลือง จำนวน ๒ เส้น	๒๕,๐๐๐	๒๕,๐๐๐	๒๕,๐๐๐	๒๕,๐๐๐	๒๕,๐๐๐	สำนักปลัด (งานป้องกันฯ)
๕๑	แผนงานบริหารทั่วไป	ครุภัณฑ์	โต๊ะเอนกประสงค์	เพื่อใช้ปฏิบัติงานทั่วไป	ขนาด ๑.๘ * ๗.๕ เมตร จำนวน ๑๐ ตัว	๒๒,๐๐๐	๒๒,๐๐๐	๒๒,๐๐๐	๒๒,๐๐๐	๒๒,๐๐๐	สำนักปลัด
๕๒	แผนงานบริหารทั่วไป	ครุภัณฑ์	เก้าอี้ผู้มาติดต่อราชการ	เพื่ออำนวยความสดวกให้ประชาชน	๔ ที่นั่ง มีพนักพิง มีที่ท้าวแขน ชุบโครเมียม จำนวน ๑ ตัว	๖,๕๐๐	๖,๕๐๐	๖,๕๐๐	๖,๕๐๐	๖,๕๐๐	สำนักปลัด

ที่	แผนงาน	หมวด	ประเภท	วัตถุประสงค์	เป้าหมาย (ผลผลิตของครุภัณฑ์)	งบประมาณและที่ผ่านมา					หน่วยงานที่รับผิดชอบหลัก
						๒๕๖๑	๒๕๖๒	๒๕๖๓	๒๕๖๔	๒๕๖๕	
๕๓	แผนงานบริหารทั่วไป	ครุภัณฑ์	เครื่องขยายเสียงประชาสัมพันธ์	เพื่อประชาสัมพันธ์ให้ประชาชน	เครื่องขยายเสียง พร้อมเครื่องแปลงไฟ จำนวน ๑ชุด	๓๐,๐๐๐	๓๐,๐๐๐	๓๐,๐๐๐	๓๐,๐๐๐	๓๐,๐๐๐	สำนักปลัด
๕๔	แผนงานบริหารทั่วไป	ครุภัณฑ์	เครื่องทำน้ำเย็น	เพื่ออำนวยความสดวกให้ประชาชน	ขนาด ๒๒๐ โวลต์ จำนวน ๑ เครื่อง	๕,๕๐๐	๕,๕๐๐	๕,๕๐๐	๕,๕๐๐	๕,๕๐๐	สำนักปลัด
๕๕	แผนงานบริหารทั่วไป	ครุภัณฑ์	เก้าอี้สำนักงาน	เพื่ออำนวยความสะดวกในการปฏิบัติงาน	มีพนักพิง ที่ท้าวแขน ขา ๕ แฉก และมีล้อเลื่อน จำนวน ๑ ตัว	๑,๘๐๐	๑,๘๐๐	๑,๘๐๐	๑,๘๐๐	๑,๘๐๐	กองคลัง
๕๖	แผนงานบริหารทั่วไป	ครุภัณฑ์	ตู้เก็บเอกสาร	เพื่อจัดเก็บเอกสาร	ขนาด ๙๑.๕ * ๔๕.๗ * ๑๘๓ ซม.จำนวน ๑ ตู้	๕,๕๐๐	๕,๕๐๐	๕,๕๐๐	๕,๕๐๐	๕,๕๐๐	กองคลัง
๕๗	แผนงานบริหารทั่วไป	ครุภัณฑ์	เครื่องคอมพิวเตอร์	เพื่อใช้ปฏิบัติงานที่ อบต.	คอมพิวเตอร์สำนักงาน จำนวน ๑ เครื่อง	๑๖,๐๐๐	๑๖,๐๐๐	๑๖,๐๐๐	๑๖,๐๐๐	๑๖,๐๐๐	กองคลัง
๕๘	แผนงานบริหารทั่วไป	ครุภัณฑ์	เครื่องคอมพิวเตอร์โน้ตบุ๊ค	เพื่อใช้ประมวลผลปฏิบัติงานที่ อบต.	คอมพิวเตอร์โน้ตบุ๊ค จำนวน ๑ เครื่อง	๒๑,๐๐๐	๒๑,๐๐๐	๒๑,๐๐๐	๒๑,๐๐๐	๒๑,๐๐๐	กองคลัง

ที่	แผนงาน	หมวด	ประเภท	วัตถุประสงค์	เป้าหมาย (ผลผลิตของครุภัณฑ์)	งบประมาณและที่ผ่านมา					หน่วยงานที่รับผิดชอบหลัก
						๒๕๖๑	๒๕๖๒	๒๕๖๓	๒๕๖๔	๒๕๖๕	
๕๙	แผนงานเคหะและชุมชน	ครุภัณฑ์	เก้าอี้สำนักงาน	เพื่ออำนวยความสะดวกในการปฏิบัติงาน	มีพนักพิง ที่ท้าวแขน ขา ๕ แฉก และมีล้อเลื่อน จำนวน ๑ ตัว	๑,๘๐๐	๑,๘๐๐	๑,๘๐๐	๑,๘๐๐	๑,๘๐๐	กองช่าง
๖๐	แผนงานเคหะและชุมชน	ครุภัณฑ์	สายสลิงโพลีเอสเตอร์	เพื่ออำนวยความสดวกในการปฏิบัติงาน	สายสลิงโพลีเอสเตอร์ ชนิดมีห่วงหัว-ท้าย ๕ เมตร	๒๐,๐๐๐	๒๐,๐๐๐	๒๐,๐๐๐	๒๐,๐๐๐	๒๐,๐๐๐	กองช่าง
๖๑	แผนงานการศึกษา	ครุภัณฑ์	เครื่องตัดหญ้า	เพื่อใช้ปฏิบัติงานที่ศูนย์ ศพด.	เครื่องแบบสพาย เครื่องยนต์ไม่น้อยกว่า ๑.๔ แรงม้า ปริมาตรกระบอกสูบไม่น้อยกว่า ๓๐ ซีซี พร้อมใบมีด จำนวน ๑ เครื่อง	๙,๕๐๐	๙,๕๐๐	๙,๕๐๐	๙,๕๐๐	๙,๕๐๐	กองการศึกษาฯ
๖๒	แผนงานการศึกษา	ครุภัณฑ์	เครื่องมัลติมีเดียโปรเจคเตอร์	เพื่อใช้ปฏิบัติงานที่ศูนย์ ศพด.	เป็นเครื่องฉายภาพเลนส์เดียวสามาต่อกับอุปกรณ์อื่นได้ ใช้ lcd panel หรือระบบ DLP ระดับ SVGA และ XGA เป็นระดับความละเอียดของภาพที่ True	๒๗,๗๐๐	๒๗,๗๐๐	๒๗,๗๐๐	๒๗,๗๐๐	๒๗,๗๐๐	กองการศึกษาฯ
๖๓	แผนงานการศึกษา	ครุภัณฑ์	เครื่องคอมพิวเตอร์	เพื่อใช้ปฏิบัติงานที่ อบต.	คอมพิวเตอร์สำนักงาน จำนวน ๑ เครื่อง	๑๖,๐๐๐	๑๖,๐๐๐	๑๖,๐๐๐	๑๖,๐๐๐	๑๖,๐๐๐	กองการศึกษาฯ
๖๔	แผนงานการศึกษา	ครุภัณฑ์	เครื่องพิมพ์แบบหัวฉีด	เพื่อใช้ปฏิบัติงานที่ อบต.	- เป็นเครื่องพิมพ์แบบฉีดหมึกพร้อมติดตั้งถังหมึกพิมพ์ (Ink Tank Printer) จากโรงงานผู้ผลิต	๔,๓๐๐	๔,๓๐๐	๔,๓๐๐	๔,๓๐๐	๔,๓๐๐	กองการศึกษาฯ
๖๕	แผนงานการศึกษา	ครุภัณฑ์	เครื่องสำรองไฟ	เพื่อใช้ปฏิบัติงานที่ อบต.	- มีกาลังไฟฟ้าด้านนอกไม่น้อยกว่า ๘๐๐ VA - สามารถสารองไฟฟ้าได้ไม่น้อยกว่า ๑๕ นาที	๒,๕๐๐	๒,๕๐๐	๒,๕๐๐	๒,๕๐๐	๒,๕๐๐	กองการศึกษาฯ

ที่	แผนงาน	หมวด	ประเภท	วัตถุประสงค์	เป้าหมาย (ผลผลิตของครุภัณฑ์)	งบประมาณและที่ผ่านมา					หน่วยงานที่รับผิดชอบหลัก
						๒๕๖๑	๒๕๖๒	๒๕๖๓	๒๕๖๔	๒๕๖๕	
๒๖	แผนงานบริหารทั่วไป	ครุภัณฑ์	เครื่องคอมพิวเตอร์	เพื่อใช้ปฏิบัติงานที่ อบต.	คอมพิวเตอร์สำนักงาน จำนวน ๑ เครื่อง	๑๖,๐๐๐	๑๖,๐๐๐	๑๖,๐๐๐	๑๖,๐๐๐	๑๖,๐๐๐	สำนักปลัด
๒๗	แผนงานบริหารทั่วไป	ครุภัณฑ์	เครื่องพิมพ์แบบหัวฉีดหมึกพร้อมติดตั้งถังหมึกพิมพ์	เพื่อจัดทำเอกสารงานทั่วไป	- เป็นเครื่องพิมพ์แบบฉีดหมึกพร้อมติดตั้งถังหมึกพิมพ์ (Ink Tank Printer) จากโรงงานผู้ผลิต	๖,๘๐๐	๖,๘๐๐	๖,๘๐๐	๖,๘๐๐	๖,๘๐๐	สำนักปลัด
๒๘	แผนงานบริหารทั่วไป	ครุภัณฑ์	เครื่องสำรองไฟ	เพื่ออำนวยความสะดวกในการปฏิบัติงาน	- มีกาลังไฟฟ้าด้านนอกไม่น้อยกว่า ๘๐๐ VA - สามารถสารองไฟฟ้าได้ไม่น้อยกว่า ๑๕ นาที	๒,๕๐๐	๒,๕๐๐	๒,๕๐๐	๒,๕๐๐	๒,๕๐๐	สำนักปลัด
๒๙	แผนงานบริหารทั่วไป	ครุภัณฑ์	โต๊ะทำงาน(โต๊ะไม้)	เพื่อใช้ปฏิบัติงานทั่วไป	ขนาด ๘๐ * ๑๕๐ ซ.ม. จำนวน ๒ ตัว	๑๐,๐๐๐	๑๐,๐๐๐	๑๐,๐๐๐	๑๐,๐๐๐	๑๐,๐๐๐	สำนักปลัด
๓๐	แผนงานบริหารทั่วไป	ครุภัณฑ์	เก้าอี้สำนักงาน	เพื่ออำนวยความสะดวกในการปฏิบัติงาน	มีพนักพิง ที่ท้าวแขน ขา ๕ แฉก และมีล้อเลื่อน จำนวน ๒ ตัว	๓,๖๐๐	๓,๖๐๐	๓,๖๐๐	๓,๖๐๐	๓,๖๐๐	สำนักปลัด
๓๑	แผนงานบริหารทั่วไป	ครุภัณฑ์	โต๊ะเอนกประสงค์	เพื่อใช้ปฏิบัติงานทั่วไป	ขนาด ๗๕ * ๑๘๐ ซ.ม. จำนวน ๑๐ ตัว	๒๒,๐๐๐	๒๒,๐๐๐	๒๒,๐๐๐	๒๒,๐๐๐	๒๒,๐๐๐	สำนักปลัด
๓๒	แผนงานบริหารทั่วไป	ครุภัณฑ์	โซฟาชุดรับแขก	เพื่ออำนวยความสะดวกให้ประชาชน	มีพนักพิง มีที่ท้าวแขน จำนวน ๒ ตัว	๓๐,๐๐๐	๓๐,๐๐๐	๓๐,๐๐๐	๓๐,๐๐๐	๓๐,๐๐๐	สำนักปลัด

ที่	แผนงาน	หมวด	ประเภท	วัตถุประสงค์	เป้าหมาย (ผลผลิตของครุภัณฑ์)	งบประมาณและที่ผ่านมา					หน่วยงานที่รับผิดชอบหลัก
						๒๕๖๑	๒๕๖๒	๒๕๖๓	๒๕๖๔	๒๕๖๕	
๓๓	แผนงานบริหารทั่วไป	ครุภัณฑ์	ฉากกั้นสำนักงานแบบตั้งโต๊ะ	เพื่ออำนวยความสะดวกในการปฏิบัติงาน	เพื่ออำนวยความสะดวกในการปฏิบัติงาน	๕๐,๐๐๐	๕๐,๐๐๐	๕๐,๐๐๐	๕๐,๐๐๐	๕๐,๐๐๐	สำนักปลัด
๓๔	แผนงานบริหารทั่วไป	ครุภัณฑ์	เครื่องคอมพิวเตอร์	เพื่อใช้ปฏิบัติงานที่ อบต.	คอมพิวเตอร์สำนักงาน จำนวน ๒ เครื่อง	๓๒,๐๐๐	๓๒,๐๐๐	๓๒,๐๐๐	๓๒,๐๐๐	๓๒,๐๐๐	กองคลัง
๓๕	แผนงานบริหารทั่วไป	ครุภัณฑ์	เครื่องพิมพ์แบบหัวฉีดหมึกพร้อมติดตั้งถังหมึกพิมพ์	เพื่อจัดทำเอกสารงานทั่วไป	- เป็นเครื่องพิมพ์แบบฉีดหมึกพร้อมติดตั้งถังหมึกพิมพ์ (Ink Tank Printer) จากโรงงานผู้ผลิต จำนวน ๒ เครื่อง	๑๓,๖๐๐	๑๓,๖๐๐	๑๓,๖๐๐	๑๓,๖๐๐	๑๓,๖๐๐	กองคลัง
๓๖	แผนงานบริหารทั่วไป	ครุภัณฑ์	เครื่องสำรองไฟ	เพื่ออำนวยความสะดวกในการปฏิบัติงาน	- มีกาลังไฟฟ้าด้านนอกไม่น้อยกว่า ๘๐๐ VA - สามารถสารองไฟฟ้าได้ไม่น้อยกว่า ๑๕ นาที จำนวน ๒ เครื่อง	๕,๐๐๐	๕,๐๐๐	๕,๐๐๐	๕,๐๐๐	๕,๐๐๐	กองคลัง
๓๗	แผนงานบริหารทั่วไป	ครุภัณฑ์	โต๊ะทำงาน(โต๊ะไม้)	เพื่อใช้ปฏิบัติงานทั่วไป	ขนาด ๘๐ * ๑๕๐ ซ.ม. จำนวน ๒ ตัว	๕,๐๐๐	๕,๐๐๐	๕,๐๐๐	๕,๐๐๐	๕,๐๐๐	กองคลัง
๓๘	แผนงานบริหารทั่วไป	ครุภัณฑ์	เก้าอี้สำนักงาน	เพื่ออำนวยความสะดวกในการปฏิบัติงาน	มีพนักพิง ที่ท้าวแขน ขา ๕ แฉก และมีล้อเลื่อน จำนวน ๑ ตัว	๑,๘๐๐	๑,๘๐๐	๑,๘๐๐	๑,๘๐๐	๑,๘๐๐	กองคลัง
๓๙	แผนงานบริหารทั่วไป	ครุภัณฑ์	เครื่องคอมพิวเตอร์	เพื่อใช้ปฏิบัติงานที่ อบต.	คอมพิวเตอร์สำนักงาน จำนวน ๑ เครื่อง	๑๖,๐๐๐	๑๖,๐๐๐	๑๖,๐๐๐	๑๖,๐๐๐	๑๖,๐๐๐	กองช่าง

ที่	แผนงาน	หมวด	ประเภท	วัตถุประสงค์	เป้าหมาย (ผลผลิตของครุภัณฑ์)	งบประมาณและที่ผ่านมา					หน่วยงานที่รับผิดชอบหลัก
						๒๕๖๑	๒๕๖๒	๒๕๖๓	๒๕๖๔	๒๕๖๕	
๔๐	แผนงานบริหารทั่วไป	ครุภัณฑ์	เครื่องพิมพ์แบบหัวฉีดหมึกพร้อมติดตั้งถังหมึกพิมพ์	เพื่อจัดทำเอกสารงานทั่วไป	- เป็นเครื่องพิมพ์แบบฉีดหมึกพร้อมติดตั้งถังหมึกพิมพ์ (Ink Tank Printer) จากโรงงานผู้ผลิต จำนวน ๑ เครื่อง	๖,๘๐๐	๖,๘๐๐	๖,๘๐๐	๖,๘๐๐	๖,๘๐๐	กองช่าง
๔๑	แผนงานบริหารทั่วไป	ครุภัณฑ์	เครื่องสำรองไฟ	เพื่ออำนวยความสะดวกในการปฏิบัติงาน	- มีกาลังไฟฟ้าด้านนอกไม่น้อยกว่า ๘๐๐ VA - สามารถสารองไฟฟ้าได้ไม่น้อยกว่า ๑๕ นาที จำนวน ๑ เครื่อง	๒,๕๐๐	๒,๕๐๐	๒,๕๐๐	๒,๕๐๐	๒,๕๐๐	กองช่าง
๔๒	แผนงานบริหารทั่วไป	ครุภัณฑ์	โต๊ะทำงาน(โต๊ะไม้)	เพื่อใช้ปฏิบัติงานทั่วไป	ขนาด ๘๐ * ๑๕๐ ซ.ม. จำนวน ๑ ตัว	๕,๐๐๐	๕,๐๐๐	๕,๐๐๐	๕,๐๐๐	๕,๐๐๐	กองช่าง
๔๓	แผนงานบริหารทั่วไป	ครุภัณฑ์	เก้าอี้สำนักงาน	เพื่ออำนวยความสะดวกในการปฏิบัติงาน	มีพนักพิง ที่ท้าวแขน ขา ๕ แฉก และมีล้อเลื่อน จำนวน ๑ ตัว	๑,๘๐๐	๑,๘๐๐	๑,๘๐๐	๑,๘๐๐	๑,๘๐๐	กองช่าง
๔๔	แผนงานอุตสาหกรรมและโยธา	ครุภัณฑ์	แบบหล่อปูนคอนกรีต	เพื่อใช้ปฏิบัติงานที่ อบต.	แบบหล่อปูนคอนกรีต จำนวน ๑ ชุด	๙,๐๐๐	๙,๐๐๐	๙,๐๐๐	๙,๐๐๐	๙,๐๐๐	กองช่าง
๔๕	แผนงานอุตสาหกรรมและโยธา	ครุภัณฑ์	ล้อวัดระยะ	เพื่อใช้ปฏิบัติงานที่ อบต.	ล้อวัดระยะ จำนวน ๑ ชุด	๙,๐๐๐	๙,๐๐๐	๙,๐๐๐	๙,๐๐๐	๙,๐๐๐	กองช่าง
๔๖	แผนงานบริหารทั่วไป	ครุภัณฑ์	ตู้เก็บอุปกรณ์ครัว	เพื่อใช้ปฏิบัติงานที่ อบต.	ตู้เก็บอุปกรณ์ครัว จำนวน ๑ หลัง	๑๐,๐๐๐	๑๐,๐๐๐	๑๐,๐๐๐	๑๐,๐๐๐	๑๐,๐๐๐	กองการศึกษาฯ

ที่	แผนงาน	หมวด	ประเภท	วัตถุประสงค์	เป้าหมาย (ผลผลิตของครุภัณฑ์)	งบประมาณและที่ผ่านมา					หน่วยงานที่รับผิดชอบหลัก
						๒๕๖๑	๒๕๖๒	๒๕๖๓	๒๕๖๔	๒๕๖๕	
๖๗	แผนงานบริหารทั่วไป	ครุภัณฑ์	เครื่องบัตรอเนกประสงค์ (smart card reader)	เพื่อใช้ปฏิบัติงานรองรับนโยบายของรัฐ	เครื่องอ่านบัตรอเนกประสงค์ (ตามเกณฑ์ราคากลางและคุณลักษณะพื้นฐานครุภัณฑ์คอมพิวเตอร์ ประจำปี ๒๕๖๑ ข้อ ๕๘) จำนวน ๔ เครื่อง	๒,๘๐๐	๒,๘๐๐	๒,๘๐๐	๒,๘๐๐	๒,๘๐๐	ทุกกอง
๖๘	แผนงานบริหารทั่วไป	ครุภัณฑ์ยานพาหนะและขนส่ง	รถลาก	เพื่ออำนวยความสะดวกในการปฏิบัติงาน	รถลากเพื่อใช้สำหรับบรรทุกเรือหรือวัสดุอุปกรณ์ อื่นๆ ที่ไม่สามารถเคลื่อนย้ายเองได้	๕๐,๐๐๐	๕๐,๐๐๐	๕๐,๐๐๐	๕๐,๐๐๐	๕๐,๐๐๐	สำนักปลัด
๖๙	แผนงานบริหารทั่วไป	ครุภัณฑ์ก่อสร้าง	รอกแม่แรง	เพื่ออำนวยความสะดวกในการปฏิบัติงาน	รอกแม่แรงเพื่อใช้ยกสิ่งของที่มีน้ำหนักมาก ไม่สามารถเคลื่อนย้ายได้	๒๐,๐๐๐	๒๐,๐๐๐	๒๐,๐๐๐	๒๐,๐๐๐	๒๐,๐๐๐	สำนักปลัด
๗๐	แผนงานบริหารทั่วไป	ครุภัณฑ์	พัดลม	เพื่ออำนวยความสะดวก	พัดลมตั้งพื้น ขนาด ๒๕ นิ้ว จำนวน ๔ เครื่อง			๑๒,๐๐๐	๑๒,๐๐๐	๑๒,๐๐๐	สำนักปลัด
๗๑	แผนงานบริหารทั่วไป	ครุภัณฑ์	โต๊ะเอนกประสงค์	เพื่อใช้ปฏิบัติงานทั่วไป	ขนาด ๗๕ * ๑๘๐ ซ.ม. จำนวน ๑๐ ตัว			๒๒,๐๐๐	๒๒,๐๐๐	๒๒,๐๐๐	สำนักปลัด
๗๒	แผนงานบริหารทั่วไป	ครุภัณฑ์	เต็นท์พับเอนกประสงค์	เพื่อใช้ปฏิบัติงานทั่วไป	เต็นท์พับเอนกประสงค์ จำนวน ๔ ตัว			๗,๒๐๐	๗,๒๐๐	๗,๒๐๐	สำนักปลัด
๗๓	แผนงานรักษาความสบงภายใน	ครุภัณฑ์	แอร์ติดรถบรรทุกน้ำ	เพื่ออำนวยความสะดวกในการปฏิบัติงาน	แอร์ติดรถบรรทุกน้ำ จำนวน ๑เครื่อง			๒๕,๐๐๐	๒๕,๐๐๐	๒๕,๐๐๐	สำนักปลัด (งานป้องกันฯ)

ที่	แผนงาน	หมวด	ประเภท	วัตถุประสงค์	เป้าหมาย (ผลผลิตของครุภัณฑ์)	งบประมาณและที่ผ่านมา					หน่วยงานที่รับผิดชอบหลัก
						๒๕๖๑	๒๕๖๒	๒๕๖๓	๒๕๖๔	๒๕๖๕	
๗๔	แผนงานบริหารทั่วไป	ครุภัณฑ์	เครื่องพิมพ์แบบหัวฉีดหมึกพร้อมติดตั้งถังหมึกพิมพ์	เพื่อจัดทำเอกสารงานทั่วไป	- เป็นเครื่องพิมพ์แบบฉีดหมึกพร้อมติดตั้งถังหมึกพิมพ์ (Ink Tank Printer) จากโรงงานผู้ผลิต จำนวน ๓ เครื่อง			๑๒,๙๐๐	๑๒,๙๐๐	๑๒,๙๐๐	สำนักปลัด,กองคลัง, กองการศึกษา
๗๕	แผนงานบริหารทั่วไป	ครุภัณฑ์	เครื่องปรับอากาศ	เพื่ออำนวยความสะดวกในการปฏิบัติงาน	เครื่องปรับอากาศ แบบแยกส่วน ขนาด ๓๖,๐๐๐ บีทียู ตามบัญชีราคามาตรฐานครุภัณฑ์ ๒๕๖๑ ข้อ ๑๐.๘ จำนวน ๑ เครื่อง			๔๗,๐๐๐	๔๗,๐๐๐	๔๗,๐๐๐	สำนักปลัด
๗๖	แผนงานรักษาความสบงภายใน	ครุภัณฑ์	รถยนต์ตรวจการ	เพื่ออำนวยความสะดวกในการปฏิบัติงาน	ปริมาตรกระบอกสูบไม่ต่ำกว่า 2,000 ซีซีหรือกำลังเครื่องยนต์ สูงสุดไม่ต่ำกว่า 110 กิโลวัตต์ เครื่องยนต์ดีเซลแบบขับเคลื่อน 2 ล้อ			๑,๒๙๐,๐๐๐	๑,๒๙๐,๐๐๐	๑,๒๙๐,๐๐๐	สำนักปลัด (งานป้องกันฯ)
๗๗	แผนงานบริหารทั่วไป	ครุภัณฑ์	เก้าอี้สำนักงาน	เพื่ออำนวยความสะดวกในการปฏิบัติงาน	มีพนักพิง ที่ท้าวแขน ขา ๕ แฉก และมีล้อเลื่อน จำนวน ๑ ตัว			๑,๘๐๐	๑,๘๐๐	๑,๘๐๐	สำนักปลัด
๗๘	แผนงานบริหารทั่วไป	ครุภัณฑ์	โต๊ะทำงานรูปตัวแอล	เพื่ออำนวยความสะดวกในการปฏิบัติงาน	โต๊ะทำงานรูปตัวแอลขนาด ๒.๘*๒.๒ พร้อมป้ายแสตนเลส จำนวน ๑ตัว			๑๙,๐๐๐	๑๙,๐๐๐	๑๙,๐๐๐	สำนักปลัด
๗๙	แผนงานบริหารทั่วไป	ครุภัณฑ์	โต๊ะหมู่บูชา	เพื่อใช้ปฏิบัติงานทั่วไป	โต๊ะหมู่ ๙ ขนาด กว้าง ๑.๒๐ เมตร ยาว ๒ เมตร มีฐานรอง ทำด้วยไม้สัก			๕๕,๐๐๐	๕๕,๐๐๐	๕๕,๐๐๐	สำนักปลัด
๘๐	แผนงานรักษาความสบงภายใน	ครุภัณฑ์	ถังน้ำ	เพื่อบริการประชาชน	ขนาดความจุ 2,000 ลิตร จำนวน 45 ถัง			๔๐๕,๐๐๐	๔๐๕,๐๐๐	๔๐๕,๐๐๐	สำนักปลัด (งานป้องกันฯ)

ส่วนที่ ๔
การติดตามและประเมินผล

๑. การติดตามและประเมินผลยุทธศาสตร์

กรอบและแนวทางในการติดตามและประเมินผล สอดคล้องกับระเบียบกระทรวงมหาดไทยว่าด้วยการจัดทำแผนพัฒนาขององค์กรปกครองส่วนท้องถิ่น พ.ศ ๒๕๔๘ ข้อ ๒๙ กำหนดให้คณะกรรมการติดตามและประเมินผลแผนพัฒนาท้องถิ่นมีอำนาจหน้าที่การกำหนดแนวทาง วิธีการในการติดตามและประเมินผลแผนพัฒนา ดำเนินการติดตามและประเมินผลแผน เมื่อดำเนินการเสร็จแล้วรายงานผลและเสนอความเห็นซึ่งได้จากการติดตามและประเมินผลแผนพัฒนาต่อผู้บริหารท้องถิ่น เพื่อให้ผู้บริหารท้องถิ่นเสนอต่อสภาท้องถิ่น คณะกรรมการพัฒนาท้องถิ่นและประกาศผลการติดตามและประเมินผลแผนพัฒนาให้ประชาชนในท้องถิ่นทราบในที่เปิดเผยภายในสิบห้าวันนับแต่วันรายงานผลและเสนอความเห็น และต้องปิดประกาศไว้เป็นระยะเวลาไม่น้อยกว่าสามสิบวัน โดยย่างน้อยปีละสองครั้งภายในเดือนเมษายน และภายในเดือนตุลาคมของทุกปี

การติดตามและประเมินผลแผนพัฒนาท้องถิ่นเป็นการติดตามและประเมินผลความสอดคล้องและความสำเร็จของแผนพัฒนาสามปีขององค์กรปกครองส่วนท้องถิ่นและการติดตามและประเมินผลโครงการพัฒนาที่องค์กรปกครองส่วนท้องถิ่นได้ดำเนินการตามแผนดำเนินงานว่าเป็นไปตามเป้าหมายการพัฒนาที่สอดคล้องกับพันธกิจซึ่งสามารถนำไปสู่การบรรลุวิสัยทัศน์ที่องค์กรปกครองส่วนท้องถิ่นกำหนดหรือไม่ และโครงการพัฒนานั้นประสบความสำเร็จตามกรอบการประเมินผลระดับใด

✧ขั้นตอนการติดตามและประเมินผลแผนพัฒนา

การติดติดตามและประเมินผลแผนพัฒนาท้องถิ่นมีขั้นตอนในการดำเนินการ ดังนี้

<u>ขั้นตอนที่ ๑</u> คณะกรรมการติดตามและประเมินผลแผนพัฒนาท้องถิ่นร่วมประชุมเพื่อกำหนดกรอบแนวทาง และวิธีการในการติดตามและประเมินผลแผนพัฒนาและประเมินผลโครงการพัฒนาตามแผนพัฒนา ดังนี้

<u>๑.๑การกำหนดกรอบ แนวทาง และวิธีการ ในการติดตามและประเมินผลแผนพัฒนาอาจกำหนดแนวทางในการติดตามและประเมินผลแผนพัฒนา ดังนี้</u>

(๑) ความสอดคล้อง (Relevance) ของยุทธศาสตร์ แผน และกลยุทธ์ที่กำหนด

(๒) ความเพียงพอ (Adequacy) ของทรัพยากรเพื่อการดำเนินกิจกรรมของหน่วยงาน

(๓) ความก้าวหน้า (Progress) กิจกรรมที่กำหนดไว้ตามแผน โดยมีการติดตามผล (Monitoring)

(๔) ประสิทธิภาพ (Efficiency) เป็นการศึกษาความสัมพันธ์ระหว่างผลผลิตกับทรัพยากร ที่ใช้โดยมีการประเมินประสิทธิภาพ (Efficiency Evaluation)

(๕) ประสิทธิผล (Effectiveness) เป็นการศึกษาถึงผลที่ได้รับ (Effect)

(๖) ผลลัพธ์และผลผลิต (Outcome and Output) เป็นการประเมินผลประโยชน์ที่เกิดจากกากรทำกิจกรรมที่มีต่อกลุ่มเป้าหมายที่ได้รับบริการ และการประเมินผลผลิตที่เกิดขึ้นจากกิจกรรม

(๗) การประเมินผลกระทบเป็นการศึกษาผลที่ได้รับรวมยอด (Overall Effect) คณะกรรมการติดตามและประเมินผลแผนพัฒนาท้องถิ่น อาจนำแนวทางทั้งหมดที่กำหนดมาใช้หรืออาจเลือกใช้ในบางแนวทางในการติดตามและประเมินผลแผนพัฒนาสามปีก็ได้ โดยอย่างน้อยต้องสามารถประเมินความสอดคล้องและสามารถวัดความสำเร็จหรือความก้าวหน้าของแผนพัฒนาสามปีได้ ทั้งนี้ขึ้นอยู่กับคณะกรรมการฯ จะพิจารณา

<u>๑.๒การกำหนดกรอบแนวทางและวิธีการในการติดตามและประเมินผลโครงการพัฒนาตามแผนพัฒนา อาจกำหนดแนวทาง ดังนี้</u>

(๑)การประเมินผลกระบวนการ (Process Evaluation) หรือ การประเมินประสิทธิภาพ (Efficiency Evaluation)

(๒)การประเมินผลโครงการ (Project Evaluation) หรือการประเมินประสิทธิผล (Effectiveness Evaluation)

(๓)การประเมินผลกระทบ (Impact Evaluation)

<u>ขั้นตอนที่ ๒</u> คณะกรรมการติดตามและประเมินผลแผนพัฒนาท้องถิ่นดำเนินการติดตามและประเมินผลแผนพัฒนา ตามกรอบแนวทางและวิธีการที่กำหนด โดยสามารถติดตามและประเมินผลได้ตลอดระยะเวลาของแผนพัฒนาขององค์กรปกครองส่วนท้องถิ่น

<u>ขั้นตอนที่ ๓</u> คณะกรรมการติดตามและประเมินผลแผนพัฒนาท้องถิ่นดำเนินการติดตามและประเมินโครงการพัฒนาตามแผนพัฒนา ตามกรอบแนวทางและวิธีการที่กำหนด โดยสามารถติดตามและประเมินผลได้ตั้งแต่ก่อนเริ่มโครงการพัฒนาตามแผนดำเนินงานจนสิ้นสุดโครงการฯ

<u>ขั้นตอนที่ ๔</u> รายงานผลและเสนอความเห็นซึ่งได้จากการติดตามและประเมินผลแผนพัฒนาและผลการติดตามและประเมินโครงการพัฒนาตามแผนพัฒนา ต่อผู้บริหารท้องถิ่น เพื่อให้ผู้บริหารท้องถิ่นเสนอต่อสภาท้องถิ่นและคณะกรรมการพัฒนาท้องถิ่น พร้อมทั้งประกาศผลการติดตามและประเมินผลแผนพัฒนาให้ประชาชนในท้องถิ่นทราบในที่เปิดเผยภายในสิบห้าวันนับแต่วันรายงานผลและเสนอความเห็น และต้องปิดประกาศไว้เป็นระยะเวลาไม่น้อยกว่าสามสิบวัน โดยย่างน้อยปีละสองครั้งภายในเดือนเมษายน และภายในเดือนตุลาคมของทุกปี

<u>ขั้นตอนที่ ๕</u> คณะกรรมการติดตามและประเมินผลแผนพัฒนาท้องถิ่น อาจให้ความเห็นหรือข้อเสนอแนะในรายงานการติดตามและประเมินผลแผนพัฒนาและโครงการพัฒนาต่อผู้บริหารท้องถิ่นเพื่อให้ผู้บริหารท้องถิ่นเสนอต่อสภาท้องถิ่น คณะกรรมการพัฒนาท้องถิ่นและคณะกรรมการประสานแผนพัฒนาท้องถิ่นระดับจังหวัดได้

✧ระเบียบ วิธีในการติดตามและประเมินผล

มีองค์ประกอบที่สำคัญ ๓ ประการ คือ

๑) ผู้เข้าร่วมติดตามและประเมินผล ได้แก่ คณะกรรมการติดตามและประเมินผล ผู้รับผิดชอบการจัดทำแผนยุทธศาสตร์ ประชาชนในท้องถิ่นที่ได้รับการแต่งตั้ง ผู้มีส่วนได้เสียในท้องถิ่นนั้น ๆ

๒) เครื่องมือที่ใช้สำหรับการติดตามประเมินผล เพื่อใช้ในการรวบรวมข้อมูลยุทธศาสตร์ที่ได้กำหนดขึ้นซึ่งมีผลต่อการพัฒนาท้องถิ่น ข้อมูลดังกล่าวอาจเป็นได้ทั้งข้อมูลเชิงปริมาณ และข้อมูลเชิงคุณภาพความจำเป็นสำคัญในการนำมาหาค่าผลของประโยชน์ที่ได้รับจากแผนยุทธศาสตร์อาจเป็นแบบสอบถาม แบบสัมภาษณ์ แบบทดสอบ แบบวัดความรู้ แบบบันทึกข้อมูล แบบวัดความรู้ แบบบันทึกการสังเกต แบบตรวจสอบ บันทึกรายการ เพื่อนำไปวิเคราะห์ทางสถิติ หรือการหาผลสัมฤทธิ์โดยรูปแบบต่าง ๆ ที่สอดคล้องกับบริบทของท้องถิ่นนั้น ๆ

๓) กรรมวิธี อันได้แก่ วิธีการที่จะดำเนินการติดตามและประเมินผล จะต้องศึกษาเอกสารที่เกี่ยวข้องกับยุทธศาสตร์ ซึ่งเป็นการตรวจดูเอกสารหลักฐานต่าง ๆ ที่เป็นทรัพย์สินขององค์กรปกครองส่วนท้องถิ่นที่เกี่ยวข้องกับการพัฒนาท้องถิ่น เอกสารเบิกจ่ายงบประมาณ เช่น ถนน แม่น้ำ ลำคลอง ครุภัณฑ์ที่ดินและสิ่งก่อสร้างต่าง ๆ กลุ่มผลประโยชน์ต่างๆ เพื่อตรวจดูว่าดำเนินการให้เป็นไปตามวัตถุประสงค์และได้รับผลตามที่ตั้งไว้หรือไม่ ทรัพย์สินต่าง ๆ มีอยู่จริงหรือไม่ สภาพของทรัพย์สินนั้นเป็นอย่างไร เป็นต้น ซึ่งเป็นการกำหนดวิธีการเช่นนี้ต้องมีการเก็บข้อมูลวิเคราะห์ข้อมูล (Data analysis) ด้วยการนำแผนพัฒนาสามปีไปสู่การปฏิบัติและการติดตามประเมินผล โดยมีการกำหนดองค์กรที่รับผิดชอบ วิธีการติดตาม และห้วงเวลาในการติดตามและประเมินผล ดังนี้ องค์กรรับผิดชอบในการติดตาม และประเมินผล ซึ่งตามระเบียบกระทรวงมหาดไทย ว่าด้วยการจัดทำแผนพัฒนาของ

องค์กรปกครองส่วนท้องถิ่น พ.ศ. ๒๕๔๘ ข้อ ๒๘ กำหนดให้ผู้บริหารท้องถิ่นแต่งตั้งคณะกรรมการติดตามและประเมินผลแผนพัฒนาท้องถิ่น ประกอบด้วย

(๑) สมาชิกสภาท้องถิ่นที่สภาท้องถิ่นคัดเลือกจำนวนสามคน

(๒) ผู้แทนประชาคมท้องถิ่นที่ประชาคมท้องถิ่นคัดเลือกจำนวนสองคน

(๓) ผู้แทนหน่วยงานที่เกี่ยวข้องที่ผู้บริหารท้องถิ่นคัดเลือกจำนวนสองคน

(๔) หัวหน้าส่วนการบริหารที่คัดเลือกกันเองจำนวนสองคน

(๕) ผู้ทรงคุณวุฒิที่ผู้บริหารท้องถิ่นคัดเลือกจำนวนสองคน

โดยให้คณะกรรมการเลือกกรรมการหนึ่งคนที่ทำหน้าที่ประธานคณะกรรมการ และกรรมการอีกหนึ่งคนทำหน้าที่เลขานุการของคณะกรรมการ

กรรมการตามข้อ ๒๘ ให้มีวาระอยู่ในตำแหน่งคราวละสองปีและอาจได้รับการคัดเลือกอีกได้

คณะกรรมการติดตามและประเมินผลแผนพัฒนาท้องถิ่นมีอำนาจหน้าที่ ดังนี้

(๑) กำหนดแนวทาง วิธีการในการติดตามและประเมินผลแผนพัฒนา

(๒) ดำเนินการติดตามและประเมนผลแผนพัฒนา

(๓) รายงานผลและเสนอความเห็นซึ่งได้จากการติดตามและประเมินผลแผนพัฒนาต่อผู้บริหารท้องถิ่นให้ผู้บริหารท้องถิ่นเสนอต่อสภาท้องถิ่น คณะกรรมการพัฒนาท้องถิ่น และประกาศผลการติดตามและประเมินผลแผนพัฒนาให้ประชาชนในท้องถิ่นทราบโดยทั่วกันอย่างน้อยปีละหนึ่งครั้ง ภายในเดือนธันวาคมของทุกปี ทั้งนี้ให้ปิดประกาศโดยเปิดเผยไม่น้อยกว่าสามสิบวัน

(๔) แต่งตั้งคณะอนุกรรมการหรือคณะทำงานเพื่อช่วยปฏิบัติงานตามที่เห็นสมควร

✧การกำหนดเครื่องมือที่ใช้ในการติดตามและประเมินผล

เป็นการแสดงถึงวิธีการติดตามและประเมินผลแผนพัฒนาและโครงการพัฒนาตามแผนพัฒนา โดยการกำหนดรูปแบบที่จะใช้ในการติดตามและประเมินผลเพื่อตรวจสอบว่า การดำเนินกิจกรรมตามโครงการอยู่ภายใต้ระยะเวลาและงบประมาณที่กำหนดไว้หรือไม่ และผลของการดำเนินโครงการบรรลุวัตถุประสงค์ที่ได้วางไว้หรือไม่

กระทรวงมหาดไทยได้กำหนดแนวทางการพิจารณาติดตามและประเมินผลแผนพัฒนาท้องถิ่นตามระเบียบกระทรวงมหาดไทยว่าด้วยการจัดทำแผนพัฒนาขององค์กรปกครองส่วนท้องถิ่น พ.ศ.๒๕๔๘ (แก้ไขเพิ่มเติม ฉบับที่ ๒ พ.ศ. ๒๕๕๙) โดยแบบที่กำหนดให้คณะกรรมการติดตามและประเมินผลแผนพัฒนา ดำเนินการให้คะแนนตามเกณฑ์ที่กำหนดไว้ ซึ่งเป็นส่วนหนึ่งของการติดตามและประเมินผลแผนพัฒนา ให้ดำเนินการให้แล้วเสร็จภายในหกสิบวัน นับแต่วันที่ประกาศใช้งบประมาณรายจ่าย

<u>แนวทางการพิจารณาการติดตามและประเมินผลยุทธศาสตร์เพื่อความสอดคล้องแผนพัฒนาท้องถิ่นสี่ปี</u>

๑. ข้อมูลสภาพทั่วไปและข้อมูลพื้นฐานขององค์กรปกครองส่วนท้องถิ่น ๒๐ คะแนน

๒. การวิเคราะห์สภาวการณ์และศักยภาพ ๑๕ คะแนน

๓. ยุทธศาสตร์ ๖๕ คะแนน ประกอบด้วย

(๑) ยุทธศาสตร์ขององค์กรปกครองส่วนท้องถิ่น ๑๐ คะแนน

(๒) ยุทธศาสตร์ขององค์กรปกครองส่วนท้องถิ่นในเขตจังหวัด ๑๐ คะแนน

(๓) ยุทธศาสตร์จังหวัด ๑๐ คะแนน

(๔) วิสัยทัศน์ ๕ คะแนน

(๕) กลยุทธ์ ๕ คะแนน

(๖) เป้าประสงค์ของแต่ละประเด็นกลยุทธ์ ๕ คะแนน

(๗) จุดยืนทางยุทธศาสตร์ ๕ คะแนน

(๘) แผนงาน ๕ คะแนน

(๙) ความเชื่อมโยงของยุทธศาสตร์ในภาพรวม ๕ คะแนน

(๑๐) ผลผลิต/โครงการ ๕ คะแนน

คะแนนรวม ๑๐๐ คะแนน เกณฑ์ที่ควรได้เพื่อให้เกิดความสอดคล้องและขับเคลื่อนการ พัฒนาท้องถิ่นขององค์กรปกครองส่วนท้องถิ่น ไม่ควรน้อยกว่าร้อยละ ๘๐ (๘๐ คะแนน)

๒. การติดตามและประเมินผลโครงการ

องค์การบริหารส่วนตำบลหนองขาหย่าง จะดำเนินการติดตามและประเมินผลโครงว่าบรรลุวัตถุประสงค์ที่กำหนดไว้ในโครงการหรือไม่ โดยจะดำเนินการติดตามและประเมินผลตามแนวทางที่กระทรวงมหาดไทยกำหนด ดังนี้

<u>แนวทางการพิจารณาการติดตามและประเมินผลยุทธศาสตร์เพื่อความสอดคล้องแผนพัฒนาท้องถิ่นสี่ปีขององค์กรปกครองส่วนท้องถิ่น</u>

๑. การสรุปสถานการณ์การพัฒนา ๑๐ คะแนน

๒. การประเมินผลการน้าแผนพัฒนาท้องถิ่นสี่ปีไปปฏิบัติในเชิงปริมาณ ๑๐ คะแนน

๓. การประเมินผลการน้าแผนพัฒนาท้องถิ่นสี่ปีไปปฏิบัติในเชิงคุณภาพ ๑๐ คะแนน

๔. ยุทธศาสตร์และแผนงาน ๑๐ คะแนน

๕. โครงการพัฒนา ๖๐ คะแนน ประกอบด้วย

(๑) ความชัดเจนของชื่อโครงการ ๕ คะแนน

(๒) กำหนดวัตถุประสงค์สอดคล้องกับโครงการ ๕ คะแนน

(๓) เป้าหมาย (ผลผลิตของโครงการ) มีความชัดเจนน้าไปสู่การตั้งงบประมาณได้ถูกต้อง ๕ คะแนน

(๔) โครงการมีความสอดคล้องกับแผนยุทธศาสตร์ชาติ ๒๐ ปี ๕ คะแนน

(๕) เป้าหมาย (ผลผลิตของโครงการ) มีความสอดคล้องกับแผนพัฒนาเศรษฐกิจและสังคมแห่งชาติ ฉบับที่ ๑๒ ๕ คะแนน

(๖) โครงการมีความสอดคล้องกับ Thailand ๔.๐ ๕ คะแนน

(๗) โครงการสอดคล้องกับยุทธศาสตร์จังหวัด ๕ คะแนน

(๘) โครงการแก้ไขปัญหาความยากจนหรือการเสริมสร้างให้ประเทศชาติมั่นคง มั่งคั่ง ยั่งยืน ภายใต้หลักประชารัฐ ๕ คะแนน

(๙) งบประมาณ มีความสอดคล้องกับเป้าหมาย (ผลผลิตของโครงการ) ๕ คะแนน

(๑๐) มีการประมาณการราคาถูกต้องตามหลักวิธีการงบประมาณ ๕ คะแนน

(๑๑) มีการกำหนดตัวชี้วัด (KPI) และสอดคล้องกับวัตถุประสงค์และผลที่คาดว่าจะได้รับ ๕ คะแนน

(๑๒) ผลที่คาดว่าจะได้รับ สอดคล้องกับวัตถุประสงค์ ๕ คะแนน

คะแนนรวม ๑๐๐ คะแนน เกณฑ์ที่ควรได้เพื่อให้เกิดความสอดคล้องและขับเคลื่อนการพัฒนาท้องถิ่นขององค์กรปกครองส่วนท้องถิ่น ไม่ควรน้อยกว่าร้อยละ ๘๐ (๘๐ คะแนน)

๓. สรุปผลการพัฒนาท้องถิ่นในภาพรวม

วัตถุประสงค์ เพื่อให้ทราบถึงผลการพัฒนาที่ผ่านมาว่าองค์กรปกครองส่วนท้องถิ่นได้นำโครงการไปปฏิบัติมากน้อยเพียงใด และบรรลุวัตถุประสงค์การพัฒนาหรือไม่

✧องค์ประกอบ ประกอบด้วย

๑. การประเมินผลการนำแผนพัฒนาไปปฏิบัติในเชิงปริมาณ

๒. การประเมินประสิทธิผลของแผนพัฒนาในเชิงคุณภาพ

✧แบบสำหรับติดตามและประเมินผล

๔. ข้อเสนอแนะในการจัดทำแผนพัฒนาท้องถิ่นในอนาคต

๔.๑ ผลกระทบนำไปสู่อนาคต

การจัดทำแผนพัฒนาสามปี เป็นเครื่องมือที่จะช่วยให้องค์กรปกครองส่วนท้องถิ่น ได้พิจารณา อย่างรอบคอบให้เห็นถึงความเชื่อมโยงระหว่างแนวทางการดำเนินงานต่าง ๆ ที่อาจมีความเชื่อมโยง และส่งผลทั้งในเชิงสนับสนุนและเป็นอุปสรรคต่อกัน เพื่อให้องค์กรปกครองส่วนท้องถิ่นนำมาตัดสินใจ กำหนดแนวทางการดำเนินงานและใช้ทรัพยากรการบริหารของท้องถิ่น อย่างมีประสิทธิภาพเพื่อให้เกิดประโยชน์สาธารณะสูงสุด

<u>ข้อเสนอแนะ</u>

๑) ประชาชนไม่ค่อยให้ความสำคัญในการประชาคมจัดทำร่างแผนพัฒนาท้องถิ่น ดังนั้นท้องถิ่นควรประชาสัมพันธ์ให้ประชาชนในพื้นที่ได้รับทราบถึงความสำคัญของแผนพัฒนาท้องถิ่น และส่งเสริมให้ประชาชนมีส่วนร่วมในการจัดทำแผนพัฒนาท้องถิ่น

๒) ท้องถิ่นจะต้องประชาสัมพันธ์กำหนดวันประชาคมให้ประชาชนได้รับทราบก่อนกำหนด และทำหนังสือขอความร่วมมือจากผู้นำหมู่บ้าน/ชุมชน ประชาสัมพันธ์เสียงตามสายอีกทางหนึ่ง

๓) ผู้ที่เกี่ยวข้องในการจัดทำร่างแผนพัฒนาควรมีความรู้ความเข้าใจในการจัดทำแผน เข้าใจบทบาทหน้าที่ของตนโดยคำนึงถึงประโยชน์ส่วนร่วมเป็นหลัก และให้ความสำคัญต่อโครงการ/กิจกรรมที่ประชาคมคัดเลือกเรียงลำดับตรงตามความต้องการของประชาชน ในการแก้ไขปัญหา นำมาบรรจุไว้ในแผนพัฒนาให้ครบทุกด้าน

๔) ในการประชุมประชาคม ควรดำเนินการตามกำหนดเวลาที่วางไว้ ไม่ควรใช้เวลามากนัก ต้องชี้แจงทำความเข้าใจเกี่ยวกับงบประมาณและศักยภาพของท้องถิ่นในการจัดทำโครงการ/กิจกรรม เพื่อลดจำนวนโครงการในแผนที่มีจำนวนมากและไม่สามารถดำเนินการได้ทั้งหมด

๕) ควรปฏิบัติตามแผนพัฒนาที่ประกาศใช้ ตามลำดับความสำคัญ ความจำเป็นเร่งด่วน เพื่อประโยชน์สุขของประชาชนในพื้นที่