

(ร่าง)  
แผนพัฒนาท้องถิ่น  
(พ.ศ.๒๕๖๑-๒๕๖๕)  
ขององค์การบริหารส่วนตำบลหนองหลวง อำเภอสว่างอารมณ์ จังหวัดอุทัยธานี

---

ส่วนที่ ๑ สภาพทั่วไปและข้อมูลพื้นฐาน

๑. ด้านกายภาพ

๑.๑ ที่ตั้งของหมู่บ้านหรือชุมชนหรือตำบล

ที่ตั้ง

องค์การบริหารส่วนตำบลหนองหลวง มีที่ตั้งอยู่หมู่ที่ ๘ ตำบลหนองหลวง อำเภอสว่างอารมณ์ จังหวัดอุทัยธานี ตั้งอยู่ทางด้านทิศตะวันออกของอำเภอสว่างอารมณ์ ห่างจากอำเภอประมาณ ๕ กิโลเมตร และอยู่ทางทิศเหนือของจังหวัดอุทัยธานี ห่างจากจังหวัดประมาณ ๓๕ กิโลเมตร พื้นที่ขององค์การบริหารส่วนตำบลหนองหลวง มีเนื้อที่ ๔๓,๔๖๒ ไร่ หรือ ๖๙.๕๔ ตารางกิโลเมตร (๖๒๕ ไร่ : ๑ ตร.กม.) มีเขตพื้นที่ในการติดต่อ ดังนี้

|             |           |                 |                  |                  |
|-------------|-----------|-----------------|------------------|------------------|
| ทิศเหนือ    | ติดต่อกับ | ตำบลวังม้า      | อำเภอลาดยาว      | จังหวัดนครสวรรค์ |
| ทิศใต้      | ติดต่อกับ | ตำบลโคกหม้อ     | อำเภอทัพทัน      | จังหวัดอุทัยธานี |
| ทิศตะวันออก | ติดต่อกับ | ตำบลนากลาง      | อำเภอโกรกพระ     | จังหวัดนครสวรรค์ |
| ทิศตะวันตก  | ติดต่อกับ | ตำบลสว่างอารมณ์ | อำเภอสว่างอารมณ์ | จังหวัดอุทัยธานี |

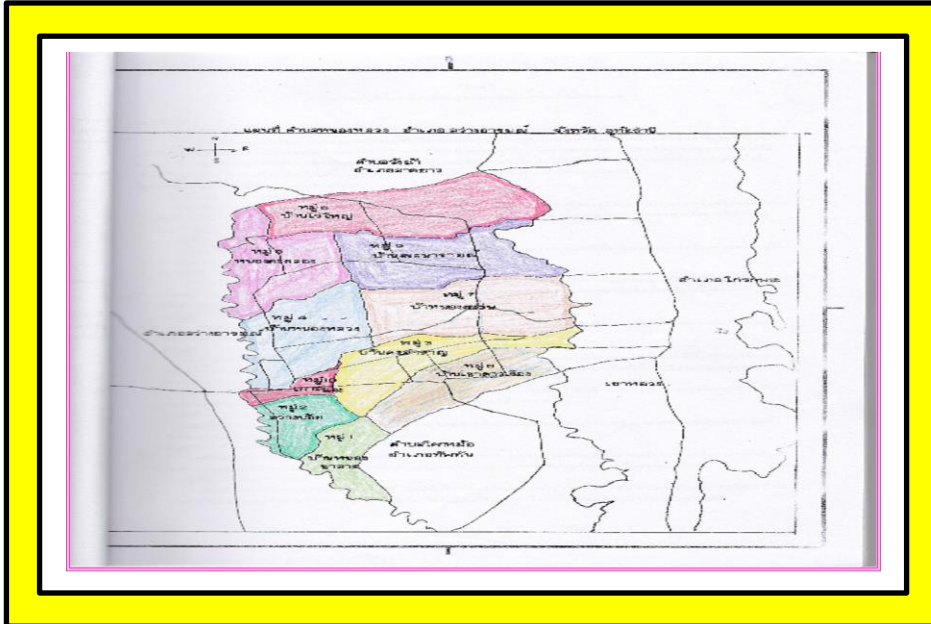

## ประวัติความเป็นมา

ในอดีตตำบลหนองหลวงพื้นที่เดิมเป็นป่ารกทึบมาก มีนายเสือ กางกรณ ชาวบ้านหนองโหลง อำเภอกงพิสัย จังหวัดอุทัยธานี ได้เข้ามาล่าสัตว์จนพบหนองน้ำขนาดใหญ่และมีบัวหลวงเกิดขึ้นอาศัยในหนองน้ำจำนวนมาก ต่อมา มีชาวบ้านได้ช่วยกันก่อสร้างวัดและศาลากลางน้ำสำหรับพระสงฆ์ใช้ประกอบพิธีกรรมทางศาสนาและต่อมาโรงเรียน วัดหนองหลวงได้ใช้ศาลากลางน้ำทำการสอนหนังสือแก่เด็กนักเรียน เมื่อชุมชนมีผู้คนอาศัยเพิ่มมากขึ้นจึงได้จัดตั้งเป็นตำบลโดยตั้งชื่อตามหนองน้ำซึ่งเป็นที่ก่อสร้างวัดและตามบัวหลวงที่เกิดขึ้นอาศัยในหนองน้ำจำนวนมากจึงได้เรียกว่า ตำบลหนองหลวง ซึ่งทางราชการเห็นสมควรจัดตั้งเป็นตำบล เมื่อ พ.ศ. ๒๔๔๙ มีนายเขียว ไพรสิงห์ เป็นกำนันคนแรก และได้ใช้ชื่อ “ตำบลหนองหลวง” นับตั้งแต่นั้นเป็นต้นมาจนถึงปัจจุบัน และตำบลหนองหลวงได้รับการยกฐานะเป็นองค์การบริหารส่วนตำบลเมื่อปี ๒๕๔๐ แบ่งการปกครองออกเป็น ๑๐ หมู่บ้าน

### ที่มาของหมู่บ้านตำบลหนองหลวง

#### หมู่ที่ ๑ บ้านหนองขาลาย

ในอดีตบริเวณหมู่บ้านจะมีหนองน้ำซึ่งมีปลิงและหญ้าไซขึ้นปกคลุมจำนวนมาก เมื่อชาวบ้านลงไปอาบน้ำเพื่อจับปลาหรือตักน้ำเพื่อนำมาใช้อุปโภคบริโภค จะถูกปลิงกัดและหญ้าไซบาดบริเวณขาทำให้เกิดบาดแผล เวลาบาดแผลหายจึงทำให้เกิดรอยต่างคำ จึงตั้งชื่อหมู่บ้านว่า บ้านหนองขาลาย

#### หมู่ที่ ๒ บ้านสว่างน้อย

ที่ตั้งบ้านสว่างน้อย หมู่บ้านเดิมชื่อว่า “วัดเกาะ” เพราะว่ามีมาก่อนจะมีผู้พบเห็นลูกแก้วมาลอยอยู่รอบบริเวณวัดซึ่งตั้งอยู่บนเกาะ จึงตั้งชื่อว่า “บ้านวัดเกาะ” และต่อมาชาวบ้านจึงได้เปลี่ยนชื่อหมู่บ้านว่า บ้านสว่างน้อย (ที่มา : แผนชุมชนหมู่ที่ ๒ บ้านสว่างน้อย)

#### หมู่ที่ ๓ บ้านดงสำราญ

บริเวณพื้นที่ของหมู่บ้านจะอยู่ติดบริเวณเชิงเขาซึ่งมีป่าไม้ปกคลุมหนาแน่นและมีความอุดมสมบูรณ์ มีสัตว์อาศัยอยู่และผลผลิตจากป่าจำนวนมากทำให้ชาวบ้านที่อาศัยอยู่มีวิถีชีวิตและการหากินสะดวกสบายไม่ขัดสนเมื่อจัดตั้งหมู่บ้านจึงตั้งชื่อว่า บ้านดงสำราญ

#### หมู่ที่ ๔ บ้านหนองหลวง

ตั้งชื่อตามตำบลหนองหลวงและโรงเรียนหนองหลวงโดยบริเวณวัดและโรงเรียนจะมีหนองน้ำซึ่งมีบัวหลวงเกิดขึ้นตามธรรมชาติจำนวนมาก จึงตั้งชื่อหมู่บ้านว่า บ้านหนองหลวง

#### หมู่ที่ ๕ บ้านหนองตะคลอง

บริเวณที่ตั้งหมู่บ้านจะมีหนองน้ำขนาดใหญ่และมีต้นตะคลองอยู่บริเวณหนองน้ำจำนวนมากชาวบ้านที่เลี้ยงวัวและควายบริเวณหนองน้ำมักจะเก็บลูกตะคลองเป็นลูกกระสุนไปยิงวัวและควาย เมื่อจัดตั้งเป็นหมู่บ้าน จึงตั้งชื่อว่า บ้านหนองตะคลอง

#### หมู่ที่ ๖ บ้านไร่ใหญ่

เดิมชาวบ้านที่อยู่อาศัยในหมู่ ๖ ส่วนใหญ่จะประกอบอาชีพทำไร่มันสำปะหลัง ไร่ถั่วเขียว และประกอบอาชีพทำนาบ้างเป็นบางส่วน เนื่องจากพื้นที่ส่วนใหญ่จะใช้ในการทำไร่จึงตั้งชื่อหมู่บ้านว่า บ้านไร่ใหญ่

#### หมู่ที่ ๗ บ้านหนองแวง

บริเวณที่ตั้งหมู่บ้าน จะมีหนองน้ำสำหรับอุปโภคบริโภค ชาวบ้านจะอาศัยหนองน้ำในการทำมาหากินและบริเวณหนองน้ำจะมีผักแวงอยู่มากจึงตั้งชื่อหมู่บ้านว่า บ้านหนองแวง

## หมู่ที่ ๘ บ้านเขาดาวเรือง

ในอดีตจะมีเนินเขาลูกหนึ่งบริเวณเทือกเขาหลวง ในเวลากลางคืน ชาวบ้านจะได้ยินเสียงดนตรีปี่พาทย์และแสงดาวระยิบระยับส่องสว่างบริเวณเนินเขาชาวบ้านที่อาศัยบริเวณเนินเขาดังกล่าวจึงได้ตั้งชื่อหมู่บ้านว่า บ้านเขาดาวเรือง

## หมู่ที่ ๙ บ้านสระนารายณ์

บริเวณที่ตั้งหมู่บ้านจะมีสระน้ำขนาดใหญ่และมีต้นโพธิ์ขึ้นอยู่ตรงคันสระน้ำ จำนวน ๒ ต้น เดิมชาวบ้านจะเรียกชื่อว่าบ้านหนองโพธิ์แต่ต่อมาชาวบ้านได้ขุดพบรูปปั้นพระนารายณ์บริเวณใต้ต้นโพธิ์จึงได้ตั้งชื่อหมู่บ้านว่า บ้านสระนารายณ์

## หมู่ที่ ๑๐ บ้านเกาะแจง

ผู้ใหญ่สถิต ร่วมกับนายชั้นได้ขอแยกหมู่บ้านจากหมู่ที่ ๓ ซึ่งบริเวณที่ตั้งหมู่บ้านจะมีดินแจงขนาดใหญ่จำนวน ๓ ต้น จึงตั้งชื่อหมู่บ้านว่า บ้านเกาะแจง

### ๑.๒ ลักษณะภูมิประเทศ

ตำบลหนองหลวงมีสภาพพื้นที่ทั่วไปจะเป็นที่ราบลุ่มและลาดเอียง โดยลาดเทจากทางด้านทิศตะวันออก ต่ำลงมาทางทิศตะวันตก มีเทือกเขาหลวงกั้นระหว่างตำบลหนองหลวง อำเภอสว่างอารมณ์ จังหวัดอุทัยธานี กับอำเภอโกรกพระ จังหวัดนครสวรรค์

### ๑.๓ ลักษณะภูมิอากาศ

เป็นแบบมรสุม มี ๓ ฤดู

|         |  |
|---------|--|
| ฤดูร้อน | เริ่มประมาณเดือนมีนาคม ถึงกลางเดือนพฤษภาคม   |
| ฤดูฝน   | เริ่มประมาณเดือนพฤษภาคม ถึงเดือนตุลาคม       |
| ฤดูหนาว | เริ่มประมาณเดือนพฤศจิกายน ถึงเดือนกุมภาพันธ์ |

### ๑.๔ ลักษณะของดิน

ลักษณะดินโดยทั่วไปหน้าดินค่อนข้างเป็นทรายเสี่ยงต่อการขาดแคลนน้ำ

## ๒. ด้านการเมือง/การปกครอง

### ๒.๑ เขตการปกครอง

องค์การบริหารส่วนตำบลหนองหลวง มีทั้งหมด ๑๐ หมู่บ้าน มีเนื้อที่ ๖๙.๕๔ ตารางกิโลเมตร ประกอบด้วยตารางแสดงข้อมูลผู้นำชุมชนกำนัน/ผู้ใหญ่บ้าน

| หมู่บ้าน               | ชื่อ - สกุล               |
|------------------------|---------------------------|
| หมู่ ๑ บ้านหนองขาลาย   | นายธนากร ศรีชัย(กำนัน)    |
| หมู่ ๒ บ้านสว่างน้อย   | นายสำเนาวิญญู ลิงห์บุญ    |
| หมู่ ๓ บ้านดงสำราญ     | นายเจริญ พิฤกษ์           |
| หมู่ ๔ บ้านหนองหลวง    | นายธรรมรัตน์ เจตนกลสิกรณ์ |
| หมู่ ๕ บ้านหนองตะคลอง  | นายประดู่ ทีคาสุก         |
| หมู่ ๖ บ้านไร่ใหญ่     | นางสาวเสทือน เก่งเกษกิจ   |
| หมู่ ๗ บ้านหนองแวง     | นางวัฒนา แก้วแกม          |
| หมู่ ๘ บ้านเขาดาวเรือง | นางจิราภรณ์ ร่องมารุต     |
| หมู่ ๙ บ้านสระนารายณ์  | นางปลานอม ไวกสิกรณ์       |
| หมู่ ๑๐ บ้านเกาะแจง    | นางวันเพ็ญ มณีพงษ์        |

## ๒.๒ การเลือกตั้ง

องค์การบริหารส่วนตำบลหนองหลวงได้แบ่งเขตการเลือกตั้งนายกองค์การบริหารส่วนตำบลหนองหลวงทั้งหมด ๑๐ เขต สมาชิกสภาตำบลหนองหลวง ออกเป็น ๑๐ เขต

สถิติและข้อมูลเกี่ยวกับการเลือกตั้งทั่วไป เมื่อวันที่ ๑๙ ตุลาคม ๒๕๕๖

จำนวนผู้มีสิทธิเลือกตั้ง นายกอบต. ๓,๑๗๓ คน

จำนวนผู้มีสิทธิเลือกตั้ง ส.อบต. ๓,๑๗๒ คน

จำนวนผู้มาใช้สิทธิเลือกตั้ง นายก อบต. ๒,๖๑๕ คน

จำนวนผู้มาใช้สิทธิเลือกตั้ง ส.อบต. ๒,๖๑๔ คน

### ผู้บริหารท้องถิ่น/ฝ่ายสภาอบต.

ตาราง:แสดงฝ่ายผู้บริหารท้องถิ่น/ฝ่ายสภาอบต.

| ฝ่ายสภา อบต.           |                      | ฝ่ายผู้บริหาร   |   |           |
|------------------------|----------------------|---|---|-----------|
|                        |                      | ชื่อ-สกุล   | ตำแหน่ง   |           |
| ชื่อ-สกุล              | ตำแหน่ง              | นายไพโรจน์ คงสุข<br>นายโฉม พุดสระแก้ว<br>นายมงคล ร่องมารุต<br>น.ส.สุกัญญา คงสุข | นายกอบต.<br>รองนายกอบต.<br>รองนายกอบต.<br>เลขาฯนายกอบต. |           |
| นายประมวล มานะการ      | ประธานสภา            |   |   |           |
| นายณเรทธิ์ สาริกรรณ์   | รองประธานสภา         |   |   |           |
| นายประเสริฐ สิ้นสุข    | เลขานุการสภา         |   |   |           |
| ชื่อ-สกุล              | ตำแหน่ง              |   |   |           |
| นายณเรทธิ์ สาริกรรณ์   | นายชำนาญ เลี่ยมมาตร  |   |   | ส.อบต.ม.๑ |
| นายไพรัตน์ แจ้งวิจารณ์ | -                    |   |   | ส.อบต.ม.๒ |
| นางบุญเดือน สุพัฒน์    | นายอุทัย สุวรรณศรี   |   |   | ส.อบต.ม.๓ |
| นายนิวัฒน์ ชูเกิด      | นายใหม่ มะแมน        |   |   | ส.อบต.ม.๔ |
| นายสมชาย ชำระ          | นายสำฤทธิ์ พลพัฒน์   |   |   | ส.อบต.ม.๕ |
| นายมานิต สมวิชัย       | นางวนิดา เก่งเกษกิจ  | ส.อบต.ม.๖   |   |           |
| นายประมวล มานะการ      | -                    | ส.อบต.ม.๗   |   |           |
| นายแทน รบจันทร์        | นายศักดิ์ดา คะสันต์  | ส.อบต.ม.๘   |   |           |
| นายมานะ ฤทธิ์นรา       | นายทิวา สมองชาติ     | ส.อบต.ม.๙   |   |           |
| นายไพรัช สนทุก         | นายไพโรจน์ กระสินธุ์ | ส.อบต.ม.๑๐  |   |           |

### ๓. ประชากร

๓.๑ ข้อมูลเกี่ยวกับจำนวนประชากร(ข้อมูลเปรียบเทียบย้อนหลัง ๓-๕ ปี และการคาดการณ์ในอนาคต)  
ปี พ.ศ. ๒๕๖๒ จำนวนครัวเรือนทั้งสิ้น ๑,๓๘๗ ครัวเรือน จำนวนประชากรทั้งสิ้น ๔,๑๕๗ คน  
 แยกเป็นชาย ๒,๐๔๘ คน แยกเป็นหญิง ๒,๑๐๙ คน

#### เขตการปกครอง/ประชากร/และครัวเรือนของตำบลหนองหลวง

ตาราง:แสดงเขตการปกครอง/ประชากร/และครัวเรือน

| หมู่ที่ | ชื่อหมู่บ้าน    | ครัวเรือน (หลัง) | จำนวนประชากร (คน) |       |       |
|---------|-----------------|------------------|-------------------|-------|-------|
|         |                 |                  | ชาย               | หญิง  | รวม   |
| ๑       | บ้านหนองขาลาย   | ๑๑๘              | ๒๐๐               | ๑๘๖   | ๓๘๖   |
| ๒       | บ้านสว่างน้อย   | ๕๔               | ๗๑                | ๗๗    | ๑๔๘   |
| ๓       | บ้านดงสำราญ     | ๒๐๖              | ๓๑๗               | ๓๐๙   | ๖๒๖   |
| ๔       | บ้านหนองหลวง    | ๑๓๐              | ๑๗๗               | ๒๐๑   | ๓๗๘   |
| ๕       | บ้านหนองตะคลอง  | ๑๑๒              | ๑๘๔               | ๑๘๓   | ๓๖๗   |
| ๖       | บ้านไร่ใหญ่     | ๘๓               | ๑๐๘               | ๑๑๑   | ๒๑๙   |
| ๗       | บ้านหนองแวง     | ๒๘๑              | ๔๖๑               | ๔๖๕   | ๙๒๖   |
| ๘       | บ้านเขาดาวเรือง | ๒๐๓              | ๒๕๔               | ๒๙๓   | ๕๔๗   |
| ๙       | บ้านสระนารายณ์  | ๑๑๙              | ๑๗๙               | ๑๙๘   | ๓๗๗   |
| ๑๐      | บ้านเกาะแจ้     | ๘๑               | ๙๗                | ๘๖    | ๑๘๓   |
| รวม     |                 | ๑,๓๘๗            | ๒,๐๔๘             | ๒,๑๐๙ | ๔,๑๕๗ |

จำนวนครัวเรือนและประชากร : สำนักบริหารการทะเบียน กรมการปกครอง ณ วันที่ ๒๒ พฤษภาคม ๒๕๖๒

| ที่ | หมู่บ้าน        | จำนวนประชากรขององค์การบริหารส่วนตำบลหนองหลวง(เปรียบเทียบย้อนหลัง ๓-๕ ปี) |       |           |       |           |       |           |       |           |       |
|-----|-----------------|--|-------|-----------|-------|-----------|-------|-----------|-------|-----------|-------|
|     |                 | พ.ศ. ๒๕๕๘  |       | พ.ศ. ๒๕๕๙ |       | พ.ศ. ๒๕๖๐ |       | พ.ศ. ๒๕๖๑ |       | พ.ศ. ๒๕๖๒ |       |
|     |                 | ชาย  | หญิง  | ชาย       | หญิง  | ชาย       | หญิง  | ชาย       | หญิง  | ชาย       | หญิง  |
| ๑   | บ้านหนองขาลาย   | ๑๙๔  | ๑๘๘   | ๑๙๗       | ๑๘๙   | ๑๙๙       | ๑๙๐   | ๑๙๗       | ๑๘๘   | ๒๐๐       | ๑๘๖   |
| ๒   | บ้านสว่างน้อย   | ๗๖   | ๗๖    | ๗๓        | ๗๘    | ๗๕        | ๗๗    | ๗๑        | ๗๖    | ๗๑        | ๗๗    |
| ๓   | บ้านดงสำราญ     | ๓๓๑  | ๓๒๑   | ๓๓๐       | ๓๒๒   | ๓๒๙       | ๓๒๖   | ๓๒๑       | ๓๐๙   | ๓๑๗       | ๓๐๙   |
| ๔   | บ้านหนองหลวง    | ๑๘๖  | ๒๐๑   | ๑๘๗       | ๒๐๑   | ๑๘๒       | ๒๐๐   | ๑๘๑       | ๑๙๙   | ๑๗๗       | ๒๐๑   |
| ๕   | บ้านหนองตะคลอง  | ๑๗๓  | ๑๖๘   | ๑๗๖       | ๑๗๓   | ๑๗๔       | ๑๗๗   | ๑๘๓       | ๑๘๑   | ๑๘๔       | ๑๘๓   |
| ๖   | บ้านไร่ใหญ่     | ๑๐๕  | ๑๑๐   | ๑๐๔       | ๑๑๔   | ๑๐๗       | ๑๑๖   | ๑๐๘       | ๑๑๕   | ๑๐๘       | ๑๑๑   |
| ๗   | บ้านหนองแวง     | ๔๕๕  | ๔๔๘   | ๔๕๗       | ๔๕๐   | ๔๕๓       | ๔๖๑   | ๔๕๙       | ๔๖๓   | ๔๖๑       | ๔๖๕   |
| ๘   | บ้านเขาดาวเรือง | ๒๔๗  | ๓๐๓   | ๒๕๑       | ๓๐๕   | ๒๕๙       | ๓๐๓   | ๒๕๕       | ๒๕๘   | ๒๕๔       | ๒๙๓   |
| ๙   | บ้านสระนารายณ์  | ๑๘๗  | ๑๙๑   | ๑๘๙       | ๑๙๑   | ๑๘๖       | ๑๙๕   | ๑๘๐       | ๑๙๖   | ๑๗๙       | ๑๙๘   |
| ๑๐  | บ้านเกาะแจ้     | ๑๐๖  | ๙๙    | ๙๔        | ๘๘    | ๙๖        | ๘๕    | ๙๗        | ๘๖    | ๙๗        | ๘๖    |
| รวม |                 | ๒,๐๖๐  | ๒,๑๐๕ | ๒,๐๔๘     | ๒,๑๐๙ | ๒,๐๕๐     | ๒,๑๒๐ | ๒,๐๕๒     | ๒,๑๑๓ | ๒,๐๔๘     | ๒,๑๐๙ |
|     |                 | ๔,๑๖๕  |       | ๔,๑๕๗     |       | ๔,๑๗๐     |       | ๔,๑๖๕     |       | ๔,๑๕๗     |       |

หมายเหตุ : ข้อมูลจากสำนักทะเบียนอำเภอสว่างอารมณ์ ณ เดือนพฤษภาคม ๒๕๖๒

### ๓.๒ ช่วงอายุและจำนวนประชากร

| ประชากร<br>ขององค์การบริหารส่วนตำบลหนองหลวง(ปี พ.ศ. ๒๕๖๒) |       |       |                   |
|---|-------|-------|-------------------|
| ประชากร   | หญิง  | ชาย   | ช่วงอายุ          |
| จำนวนประชากรเยาวชน  | ๒๕๒   | ๒๙๔   | อายุต่ำกว่า ๑๘ ปี |
| จำนวนประชากร  | ๗๘๘   | ๗๐๔   | อายุ ๑๙ - ๕๙ ปี   |
| จำนวนประชากรผู้สูงอายุ                                    | ๔๔๖   | ๓๙๓   | อายุมากกว่า ๖๐ ปี |
| รวม   | ๑,๔๘๖ | ๑,๓๙๑ | ทั้งสิ้น ๒,๘๗๗ คน |

หมายเหตุ : ข้อมูลจาก จปฐ. ปี ๒๕๖๒

### ๔. สภาพทางสังคม

#### ๔.๑ การศึกษา

ตารางแสดง : จำนวนเด็กนักเรียนของสถานศึกษาในเขตตำบล

| ลำดับที่ | สถานศึกษา                                  | จำนวน(คน) |
|----------|--|-----------|
| ๑        | โรงเรียนบ้านเขาดาวเรือง                    | ๕๗        |
| ๒        | โรงเรียนบ้านหนองแวง                        | ๗๗        |
| ๓        | โรงเรียนบ้านสระนารายณ์                     | ๑๒๒       |
| ๔        | โรงเรียนบ้านสระนารายณ์(สาขาบ้านหนองตะคลอง) | ๔๐        |
| ๕        | ศูนย์พัฒนาเด็กเล็กบ้านหนองแวง              | ๓๗        |
| ๖        | กศน.ตำบลหนองหลวง                           | ๕๐        |
|          | รวม  | ๓๘๓       |

ข้อมูล ณ วันที่ ๓๑ เดือนพฤษภาคม ๒๕๖๒

จำนวนประชากร จำแนกตามระดับการศึกษา ปี 2562  
ข้อมูลความจำเป็นพื้นฐาน ระดับตำบล

ตำบลหนองหลวง อำเภอสว่างอารมณ์ จังหวัดอุทัยธานี ภาคเหนือ

|                                      |       |           |
|--------------------------------------|-------|-----------|
| มีครัวเรือนทั้งหมด                   | 1,051 | ครัวเรือน |
| จำนวนประชากรที่อาศัยอยู่จริง ทั้งหมด | 2,877 | คน        |
| เพศชาย                               | 1,391 | คน        |
| เพศหญิง                              | 1,486 | คน        |

จำแนกตามระดับการศึกษา

| การศึกษา                          | เพศชาย |        | เพศหญิง |        | รวม   |        |
|-----------------------------------|--------|--------|---------|--------|-------|--------|
|                                   | คน     | ร้อยละ | คน      | ร้อยละ | คน    | ร้อยละ |
| ไม่เคยศึกษา                       | 30     | 1.04   | 31      | 1.08   | 61    | 2.12   |
| อนุบาล/ศูนย์เด็กเล็ก              | 30     | 1.04   | 22      | 0.76   | 52    | 1.81   |
| ต่ำกว่าชั้นประถมฯ (ป.4, ป.7, ป.6) | 89     | 3.09   | 90      | 3.13   | 179   | 6.22   |
| ประถมฯ (ป.4, ป.7, ป.6)            | 842    | 29.27  | 919     | 31.94  | 1,761 | 61.21  |
| ม.ต้น (มศ.1-3 หรือ ม.1-3)         | 189    | 6.57   | 179     | 6.22   | 368   | 12.79  |
| ม.ปลาย (มศ.4-5 หรือ ม.4-6 ห)      | 128    | 4.45   | 122     | 4.24   | 250   | 8.69   |
| อนุปริญญา หรือเทียบเท่า หรือ ปวส. | 40     | 1.39   | 39      | 1.36   | 79    | 2.75   |
| ป.ตรี หรือเทียบเท่า               | 40     | 1.39   | 79      | 2.75   | 119   | 4.14   |
| สูงกว่าปริญญาตรี                  | 3      | 0.10   | 5       | 0.17   | 8     | 0.28   |
| รวม                               | 1,391  | 48.35  | 1,486   | 51.65  | 2,877 | 100.00 |

ที่มา : ข้อมูล จปฐ. ปี ๒๕๖๒

ตาราง:แสดงแหล่งเรียนรู้

| ลำดับที่ | แหล่งเรียนรู้   |
|----------|---|
| ๑        | อินเทอร์เน็ตตำบล/เว็บไซต์/Wifi  |
| ๒        | หนังสือพิมพ์ประจำหมู่บ้าน   |
| ๓        | ศูนย์ข้อมูลข่าวสารตำบล  |
| ๔        | ศูนย์ศุนย์กนิมิตแห่งประเทศไทยสาขาอำเภอสว่างอารมณ์ (หมู่ที่ ๘ บ้านเขาดาวเรือง) |
| ๕        | ศูนย์บริการและถ่ายทอดเทคโนโลยีการเกษตรประจำตำบลหนองหลวง                       |
| ๖        | ศูนย์ส่งเสริมพัฒนาประชาธิปไตยตำบลหนองหลวง                                     |
| ๗        | ศูนย์เรียนรู้ปรัชญาของเศรษฐกิจพอเพียงและเกษตรทฤษฎีใหม่                        |
| ๘        | ศูนย์ดิจิทัลชุมชน   |

#### ๔.๒ สาธารณสุข

(๑) หน่วยงานด้านสาธารณสุข

การให้บริการทางด้านสาธารณสุข

- มีโรงพยาบาลส่งเสริมสุขภาพตำบล จำนวน ๑ แห่ง ได้แก่ โรงพยาบาลส่งเสริมสุขภาพตำบลหนองหลวง
- อสม.หมู่บ้าน
- กองทุน สปสช.
- กองทุนสวัสดิการชุมชนตำบลหนองหลวง

(๒) สถานการณ์/ปัญหาสุขภาพ (ตำบลหนองหลวง)

| ลำดับที่ | โรค<br>ที่ต้องเฝ้าระวังทางด้านระบาดวิทยา | ผู้ป่วย(ราย) | ผู้เสียชีวิต(ราย) |
|----------|--|--------------|-------------------|
| ๑        | โรคอุจจาระร่วง                           | ๔๐           |                   |
| ๒        | โรคระบบทางเดินอาหาร อาหารเป็นพิษ         | ๙            |                   |
| ๓        | โรคไข้เลือดออก                           | ๔            |                   |
| ๔        | โรคปอดบวม                                | ๒            |                   |
| ๕        | โรคตาแดง                                 | ๒            |                   |
| ๖        | โรคคางทูม                                | -            |                   |
| ๗        | โรคสงสัยหูดับ                            | -            |                   |
| ๘        | โรคหนองใน                                | -            |                   |
| ๙        | โรคไข้ไม่ทราบสาเหตุ                      | ๒            |                   |
| ๑๐       | โรคมือเท้าปาก                            | ๔            |                   |
| ๑๑       | โรคอีสุกอีใส                             | ๑            |                   |

#### ๔.๓ อาชญากรรม

องค์การบริหารส่วนตำบลหนองหลวงไม่มีเหตุอาชญากรรมเกิดขึ้น จากการสำรวจข้อมูลพื้นฐานพบว่า ส่วนมากครัวเรือนมีการป้องกันอุบัติเหตุอย่างถูกวิธี มีความปลอดภัยในชีวิตและทรัพย์สิน

ตาราง:แสดงข้อมูลงานป้องกันและบรรเทาสาธารณภัย

| อปพร.  |   | ศูนย์ป้องกันและบรรเทาสาธารณภัย |  | กลุ่มศูนย์ป้องกันและบรรเทาไฟป่า      |             |
|--|---|--------------------------------|--|--------------------------------------|-------------|
| ปีที่ก่อตั้ง   | จำนวนสมาชิก                                 | ปีที่ก่อตั้ง                   | จำนวนสมาชิก                                      | ปีที่ก่อตั้ง                         | จำนวนสมาชิก |
| ๒๕๔๘   | ๕๘  | ๒๕๕๗                           | ๑๑   | ๒๕๕๘                                 | ๑๘          |
| บุคลากร/เครื่องมือเครื่องใช้งานป้องกันและบรรเทาสาธารณภัย |   |                                |  |                                      |             |
| บุคลากรป้องกันและบรรเทาสาธารณภัย                         |   |                                | เครื่องมือเครื่องใช้งานป้องกันและบรรเทาสาธารณภัย |                                      |             |
| ชื่อ-สกุล  | ตำแหน่ง                                     |                                | รายการ   |                                      |             |
| นายอนุชา มังคะโชติ                                       | เจ้าพนักงานป้องกันและบรรเทาสาธารณภัย        |                                | รถบรรทุกน้ำเอนกประสงค์                           |                                      |             |
| นายไตรภพ ฤทธิธรา   | ผู้ช่วยเจ้าพนักงานป้องกันและบรรเทาสาธารณภัย |                                | รถ EMS   |                                      |             |
| นายอำนาจ นิโรจน์   | พนักงานขับ EMS                              |                                | อุปกรณ์ดับไฟป่า                                  |                                      |             |
| นายณัฐสิทธิ์ น้อยกลัด                                    | พนักงานขับรถน้ำ                             |                                |  |                                      |             |
| นายพงศกร เมธี  | พนักงานจ้างเหมาทั่วไป                       |                                |  |                                      |             |
| นายพิเชษฐ์ ว่องวิการ                                     | พนักงานจ้างเหมาทั่วไป                       |                                |  |                                      |             |
| ความปลอดภัยในชีวิตและทรัพย์สิน                           |   |                                |  |                                      |             |
| ที่พักสายตรวจ  |   |                                |  | ตั้งอยู่ที่ หมู่ที่ ๙ บ้านสระนารายณ์ |             |



#### ๔.๔ ยาเสพติด

ปัญหา ยาเสพติดในองค์การบริหารส่วนตำบลหนองหลวง จากการที่ทางสถานีตำรวจภูธรสว่างอารมณ์ได้แจ้งให้กับองค์การบริหารส่วนตำบลหนองหลวงทราบนั้น พบว่าในเขตองค์การบริหารส่วนตำบลหนองหลวงมีผู้ที่ติดยาเสพติด จำนวน ๒ ราย พบมีผู้ค้า จำนวน ๒ ราย การแก้ไขปัญหาขององค์การบริหารส่วนตำบลหนองหลวงสามารถทำได้เฉพาะตามอำนาจหน้าที่เท่านั้น เช่น การณรงค์ การประชาสัมพันธ์ การแจ้งเบาะแส การฝึกอบรมให้ความรู้ ถ้านอกเหนือจากอำนาจหน้าที่ ก็เป็นเรื่องของอำเภอหรือตำรวจแล้วแต่กรณี ทั้งนี้ องค์การบริหารส่วนตำบลหนองหลวงก็ได้ให้ความร่วมมือมาโดยตลอด

จากข้อมูลของคณะกรรมการศูนย์อำนวยการป้องกันและปราบปรามยาเสพติดจังหวัดอุทัยธานี เมื่อคราวประชุมครั้งที่ ๒/๒๕๖๒ เมื่อวันที่ ๒๗ กุมภาพันธ์ ๒๕๖๒ ณ ห้องประชุมสะแกกรัง (ชั้น ๕) สามารถสรุปสถานการณ์และผลการดำเนินงานตามยุทธศาสตร์การป้องกันและแก้ไขปัญหา ยาเสพติด

การดำเนินงานกองทุนแม่ของแผ่นดินเป็นการดำเนินการร่วมกันของ ปปส.ภาค ๖ ศูนย์อำนวยการป้องกันและปราบปรามยาเสพติดจังหวัดอุทัยธานี พัฒนาชุมชนอำเภอ พัฒนาชุมชนจังหวัด และพื้นที่ดำเนินการของทุกอำเภอ ซึ่งสำนักงานพัฒนาชุมชนอำเภอสว่างอารมณ์ร่วมกับคณะกรรมการกองทุนแม่ของแผ่นดินบ้านหนองแวนส่งเสริมสนับสนุนให้ประชาชนในหมู่บ้านดำรงชีวิต แนวทางปรัชญาเศรษฐกิจพอเพียง โดยให้ประชาชนเข้ารับการฝึกอบรมพัฒนาทักษะอาชีพ (การทำไม้กวาด) ณ บ้านหนองแวน หมู่ ๗ ตำบลหนองหลวง อำเภอสว่างอารมณ์ จังหวัดอุทัยธานี

อ้างอิงจาก รายงานการประชุมคณะกรรมการศูนย์อำนวยการป้องกันและปราบปรามยาเสพติดจังหวัดอุทัยธานี ครั้งที่ ๒/๒๕๖๒

วันที่ ๒๗ กุมภาพันธ์ ๒๕๖๒ ณ ห้องประชุมสะแกกรัง (ชั้น ๕) ศาลากลางจังหวัดอุทัยธานี (หลังใหม่)

#### ๔.๕ การสังคมสงเคราะห์

องค์การบริหารส่วนตำบลได้ดำเนินการด้านสังคมสงเคราะห์ ดังนี้

- (๑) ดำเนินการจ่ายเบี้ยยังชีพให้กับผู้สูงอายุ ผู้พิการ และผู้ป่วยเอดส์
- (๒) รับลงทะเบียนและประสานโครงการเงินอุดหนุนเพื่อการเลี้ยงดูเด็กแรกเกิด
- (๓) ประสานการทำบัตรคนพิการ
- (๔) ตั้งโครงการช่วยเหลือผู้ยากจน ยากไร้ รายได้น้อย และผู้ด้อยโอกาสไร้ที่พึ่ง
- (๕) ตั้งโครงการปรับปรุงซ่อมแซมบ้านคนจน
- (๖) ประสานงานการดำเนินงานกองทุนสวัสดิการชุมชนตำบลหนองหลวง

ตารางแสดง : ผู้สูงอายุ ผู้พิการ ผู้ป่วยเอดส์

| ผู้สูงอายุ ผู้พิการ ผู้ป่วยเอดส์ | จำนวน(คน) |
|----------------------------------|-----------|
| ผู้สูงอายุรายใหม่                | ๕๐        |
| ผู้สูงอายุรายเก่า                | ๘๗๔       |
| ผู้พิการรายใหม่                  | ๑๕        |
| ผู้พิการรายเก่า                  | ๒๓๕       |
| ผู้ป่วยเอดส์                     | ๓         |

#### ๕. ระบบบริการพื้นฐาน

##### ๕.๑ การคมนาคมขนส่ง

เส้นทางคมนาคม ตำบลหนองหลวงมีถนนสัญจรไปมาได้สะดวกทุกฤดูทุกหมู่บ้าน ตำบลหนองหลวง ดังนี้

- |                           |       |    |      |
|---------------------------|-------|----|------|
| ๑. ถนนลาดยาง              | จำนวน | ๓  | สาย  |
| ๒. ถนนคอนกรีต             | จำนวน | ๗  | สาย  |
| ๓. ถนนลูกรัง              | จำนวน | ๑๔ | สาย  |
| ๔. สะพานคอนกรีตเสริมเหล็ก | จำนวน | ๑  | แห่ง |

##### ๕.๒ การไฟฟ้า

| หมู่ที่ | ไฟฟ้า (ครอบครัว) |
|---------|------------------|
| ๑       | ๗๖               |
| ๒       | ๓๙               |
| ๓       | ๑๔๐              |
| ๔       | ๙๔               |
| ๕       | ๗๕               |
| ๖       | ๖๓               |
| ๗       | ๒๐๕              |
| ๘       | ๑๒๘              |
| ๙       | ๙๒               |
| ๑๐      | ๔๐               |
| รวม     | ๙๕๒              |

ข้อมูลอ้างอิงจาก : แผนพัฒนาตำบลหนองหลวง ปี ๒๕๕๙ -๒๕๖๑ (ศูนย์บริการและถ่ายทอดเทคโนโลยีการเกษตรประจำตำบลหนองหลวง) สำนักงานเกษตรอำเภอสว่างอารมณ์ จังหวัดอุทัยธานี)

### ๕.๓ การประปา

| หมู่ที่ | ประปา (ครอบครัว) |
|---------|------------------|
| ๑       | ๑๑๘              |
| ๒       | ๕๐               |
| ๓       | ๑๑๑              |
| ๔       | ๘๘               |
| ๕       | ๘๗               |
| ๖       | ๓๗               |
| ๗       | ๑๗๕              |
| ๘       | ๑๑๖              |
| ๙       | ๘๑               |
| ๑๐      | ๗๖               |
| รวม     | ๙๓๙              |

ข้อมูลอ้างอิงจาก : แผนพัฒนาตำบลหนองหลวง ปี ๒๕๕๙ -๒๕๖๑  
(ศูนย์บริการและถ่ายทอดเทคโนโลยีการเกษตรประจำตำบลหนองหลวง)  
สำนักงานเกษตรอำเภอสว่างอารมณ์ จังหวัดอุทัยธานี)

๕.๔ โทรศัพท์ ในเขตองค์การบริหารส่วนตำบลหนองหลวง มีการสื่อสารที่สำคัญ ได้แก่ ทางโทรศัพท์บ้าน และโทรศัพท์เคลื่อนที่ และมีเครือข่ายของโทรศัพท์เคลื่อนที่ที่ใช้ได้อย่างมีประสิทธิภาพ ได้แก่ AIS, DTAC, True

| หมู่ที่ | โทรศัพท์สาธารณะ (ตู้) |
|---------|-----------------------|
| ๑       | ๑                     |
| ๒       | ๑                     |
| ๓       | ๑                     |
| ๔       | ๑                     |
| ๕       | -                     |
| ๖       | -                     |
| ๗       | ๒                     |
| ๘       | ๑                     |
| ๙       | ๑                     |
| ๑๐      | ๑                     |
| รวม     | ๙                     |

ข้อมูลอ้างอิงจาก : แผนพัฒนาตำบลหนองหลวง ปี ๒๕๕๙ -๒๕๖๑  
(ศูนย์บริการและถ่ายทอดเทคโนโลยีการเกษตรประจำตำบลหนองหลวง)  
สำนักงานเกษตรอำเภอสว่างอารมณ์ จังหวัดอุทัยธานี)

๕.๕ ไปรษณีย์หรือการสื่อสารหรือการขนส่ง และวัสดุ ครุภัณฑ์  
ไม่มี

## ๖. ระบบเศรษฐกิจ

### ๖.๑ การเกษตร

ในปัจจุบันประชากรองค์การบริหารส่วนตำบลหนองหลวง ประชาชนส่วนใหญ่จะประกอบอาชีพเกษตรกรรม ทำนา ทำไร่ ทำสวน และเลี้ยงสัตว์

### ๖.๒ การประมง

ปลา มีเกษตรกรที่เลี้ยงปลา ๑๐๘ ราย เช่น ปลาดุก ปลาสร้อย ปลานิล

กบ มีเกษตรกรเลี้ยงกบ ๑ ราย ๖ บ่อ

### ๖.๓ การปศุสัตว์

| หมู่<br>ที่ | วัวเนื้อ<br>(ตัว) | กระบือ<br>(ตัว) | ไก่พื้นเมือง<br>(ตัว) | สุกร<br>(ตัว) | เป็ดไข่<br>(ตัว) | เป็ดเทศ<br>(ตัว) |
|-------------|-------------------|-----------------|-----------------------|---------------|------------------|------------------|
| ๑           | ๕๐                | ๓๐              | ๑,๐๕๐                 | ๒๐            | -                | ๕                |
| ๒           | ๔๕                | ๑๖              | ๙๗๐                   | ๓๖            | ๒๓๐              | ๑๐               |
| ๓           | ๑๒๐               | ๒๒              | ๙๒๕                   | ๗๕            | ๒๖๐              | ๔๐               |
| ๔           | ๑๐๕               | ๖๐              | ๒,๓๖๕                 | ๖๕            | ๓๑๐              | ๒๐               |
| ๕           | ๑๓๐               | ๕๐              | ๑,๒๔๕                 | ๔๐            | ๓๒๔              | ๕๐               |
| ๖           | ๒๕๐               | ๒๓              | ๑,๘๒๐                 | ๔๕            | -                | ๕                |
| ๗           | ๑๔๗               | ๗๕              | ๑,๖๐๐                 | ๘๒            | ๒๑๕              | ๑๕๐              |
| ๘           | ๘๒                | ๔๒              | ๑,๒๖๐                 | ๑๒๕           | ๓๐๐              | ๔๕               |
| ๙           | ๗๐                | ๔๖              | ๑,๗๕๐                 | ๓๐            | ๒๒๐              | ๘๐               |
| ๑๐          | ๖๐                | -               | ๙๑๙                   | ๓๑๐           | ๒๒๐              | ๒๐               |
| <b>รวม</b>  | <b>๑,๐๕๙</b>      | <b>๓๖๔</b>      | <b>๑๓,๙๐๔</b>         | <b>๘๒๘</b>    | <b>๒,๐๗๙</b>     | <b>๔๗๐</b>       |

ข้อมูลอ้างอิงจาก : แผนพัฒนาตำบลหนองหลวง ปี ๒๕๕๙ -๒๕๖๑

(ศูนย์บริการและถ่ายทอดเทคโนโลยีการเกษตรประจำตำบลหนองหลวง)

สำนักงานเกษตรอำเภอสว่างอารมณ์ จังหวัดอุทัยธานี)

จำนวนประชากร จำแนกตามประเภทอาชีพ ปี 2562  
ข้อมูลความจำเป็นพื้นฐาน ระดับตำบล

ตำบลหนองหลวง อำเภอสว่างอารมณ์ จังหวัดอุทัยธานี ภาคเหนือ

|                                      |       |           |
|--------------------------------------|-------|-----------|
| มีครัวเรือนทั้งหมด                   | 1,051 | ครัวเรือน |
| จำนวนประชากรที่อาศัยอยู่จริง ทั้งหมด | 2,877 | คน        |
| เพศชาย                               | 1,391 | คน        |
| เพศหญิง                              | 1,486 | คน        |

จำแนกตามประเภทอาชีพ

| ประเภทอาชีพ         | เพศชาย |        | เพศหญิง |        | รวม   |        |
|---------------------|--------|--------|---------|--------|-------|--------|
|                     | คน     | ร้อยละ | คน      | ร้อยละ | คน    | ร้อยละ |
| กำลังศึกษา          | 291    | 10.11  | 264     | 9.18   | 555   | 19.29  |
| ไม่มีอาชีพ          | 99     | 3.44   | 129     | 4.48   | 228   | 7.92   |
| เกษตร-ทำนา          | 586    | 20.37  | 604     | 20.99  | 1,190 | 41.36  |
| เกษตร-ทำไร่         | 22     | 0.76   | 27      | 0.94   | 49    | 1.70   |
| เกษตร-ทำสวน         | 2      | 0.07   | 5       | 0.17   | 7     | 0.24   |
| เกษตร-ประมง         | 0      | 0.00   | 0       | 0.00   | 0     | 0.00   |
| เกษตร-ปศุสัตว์      | 6      | 0.21   | 4       | 0.14   | 10    | 0.35   |
| พนักงาน-รับราชการ   | 19     | 0.66   | 23      | 0.80   | 42    | 1.46   |
| พนักงาน-รัฐวิสาหกิจ | 1      | 0.03   | 3       | 0.10   | 4     | 0.14   |
| พนักงานบริษัท       | 1      | 0.03   | 1       | 0.03   | 2     | 0.07   |
| รับจ้างทั่วไป       | 297    | 10.32  | 312     | 10.84  | 609   | 21.17  |
| ค้าขาย              | 31     | 1.08   | 61      | 2.12   | 92    | 3.20   |
| ธุรกิจส่วนตัว       | 9      | 0.31   | 5       | 0.17   | 14    | 0.49   |
| อาชีพอื่นๆ          | 27     | 0.94   | 48      | 1.67   | 75    | 2.61   |
| รวม                 | 1,391  | 48.35  | 1,486   | 51.65  | 2,877 | 100.00 |

ที่มา : ข้อมูล จปฐ. ปี ๒๕๖๒

## รายได้เฉลี่ยครัวเรือน ระดับตำบล ปี ๒๕๖๒

ตารางแสดง : รายงานรายได้เฉลี่ยครัวเรือน

### รายงานรายได้เฉลี่ยครัวเรือน ข้อมูลความจำเป็นพื้นฐาน ระดับตำบล ปี 2562

ตำบลหนองหลวง อำเภอสว่างอารมณ์ จังหวัดอุทัยธานี ภาคเหนือ

| ที่                 | พื้นที่                     | จำนวนครัวเรือน | จำนวนคน | แหล่งรายได้ของครัวเรือน (บาท/ปี) |           |            |           | รายได้ครัวเรือนเฉลี่ย (บาท/ปี) | รายได้บุคคลเฉลี่ย (บาท/ปี) |
|---------------------|-----------------------------|----------------|---------|----------------------------------|-----------|------------|-----------|--------------------------------|----------------------------|
|                     |                             |                |         | อาชีพหลัก                        | อาชีพรอง  | รายได้อื่น | ทำ-หาเอง  |                                |                            |
| 1                   | หมู่ที่ 01 บ้าน หนองขาลาย   | 90             | 293     | 133,511.11                       | 21,370.00 | 17,945.33  | 9,876.67  | 182,703.11                     | 56,120.41                  |
| 2                   | หมู่ที่ 02 บ้าน สว่างน้อย   | 39             | 94      | 144,092.31                       | 29,743.59 | 15,374.36  | 9,628.21  | 198,838.46                     | 82,496.81                  |
| 3                   | หมู่ที่ 03 บ้าน ดงสำราญ     | 147            | 407     | 127,952.38                       | 37,257.14 | 17,971.43  | 7,276.19  | 190,457.14                     | 68,789.19                  |
| 4                   | หมู่ที่ 04 บ้าน หนองหลวง    | 98             | 333     | 131,913.27                       | 34,332.65 | 17,608.16  | 7,466.33  | 191,320.41                     | 56,304.50                  |
| 5                   | หมู่ที่ 05 บ้าน หนองตะคลอง  | 89             | 226     | 86,988.76                        | 35,561.80 | 17,382.02  | 18,438.20 | 158,370.79                     | 62,367.26                  |
| 6                   | หมู่ที่ 06 บ้าน ไร่ใหญ่     | 67             | 150     | 58,701.49                        | 14,223.88 | 20,176.12  | 19,298.51 | 112,400.00                     | 50,205.33                  |
| 7                   | หมู่ที่ 07 บ้าน หนองแวง     | 212            | 634     | 78,775.94                        | 41,483.02 | 15,762.26  | 5,635.38  | 141,656.60                     | 47,367.82                  |
| 8                   | หมู่ที่ 08 บ้าน เขาดาวเรือง | 155            | 418     | 139,077.42                       | 40,122.58 | 25,567.74  | 22,762.58 | 227,530.32                     | 84,371.29                  |
| 9                   | หมู่ที่ 09 บ้าน สระนารายณ์  | 100            | 202     | 42,050.00                        | 62,770.00 | 26,971.00  | 11,840.00 | 143,631.00                     | 71,104.46                  |
| 10                  | หมู่ที่ 10 บ้าน เกาะแจง     | 54             | 120     | 200,481.48                       | 6,814.81  | 7,162.96   | 6,574.07  | 221,033.33                     | 99,465.00                  |
| เฉลี่ยรวมทุกพื้นที่ |                             | 1,051          | 2,877   | 108,787.44                       | 35,871.65 | 18,905.21  | 11,666.60 | 175,230.90                     | 64,013.79                  |

## รายจ่ายเฉลี่ยครัวเรือนข้อมูลภาพรวม ระดับตำบล ปี ๒๕๖๒

ตารางแสดง : รายงานรายจ่ายเฉลี่ยครัวเรือน

### รายงานรายจ่ายเฉลี่ยครัวเรือน ข้อมูลความจำเป็นพื้นฐาน ระดับตำบล ปี 2562

ตำบลหนองหลวง อำเภอสว่างอารมณ์ จังหวัดอุทัยธานี ภาคเหนือ

| ที่                 | พื้นที่                    | จำนวนครัวเรือน | จำนวนคน | แหล่งรายจ่ายของครัวเรือน (บาท/ปี) |                       |                          |             | รายจ่ายครัวเรือนเฉลี่ย (บาท/ปี) | รายจ่ายบุคคลเฉลี่ย (บาท/ปี) |
|---------------------|----------------------------|----------------|---------|-----------------------------------|-----------------------|--------------------------|-------------|---------------------------------|-----------------------------|
|                     |                            |                |         | ต้นทุนการผลิต                     | อุปโภคบริโภคที่จำเป็น | อุปโภคบริโภคที่ไม่จำเป็น | ชำระหนี้สิน |                                 |                             |
| 1                   | หมู่ที่ 01 บ้านหนองขาลาย   | 90             | 293     | 39,246.67                         | 25,035.56             | 5,201.11                 | 28,057.78   | 97,541.11                       | 29,961.43                   |
| 2                   | หมู่ที่ 02 บ้านสว่างน้อย   | 39             | 94      | 62,076.92                         | 44,923.08             | 13,876.92                | 77,307.69   | 198,184.62                      | 82,225.53                   |
| 3                   | หมู่ที่ 03 บ้านดงสำราญ     | 147            | 407     | 26,197.28                         | 30,326.53             | 6,261.90                 | 23,670.75   | 86,456.46                       | 31,226.29                   |
| 4                   | หมู่ที่ 04 บ้านหนองหลวง    | 98             | 333     | 53,269.39                         | 38,717.35             | 13,716.33                | 25,153.06   | 130,856.12                      | 38,510.21                   |
| 5                   | หมู่ที่ 05 บ้านหนองตะคลอง  | 89             | 226     | 34,831.46                         | 18,905.62             | 8,741.57                 | 30,528.09   | 93,006.74                       | 36,626.55                   |
| 6                   | หมู่ที่ 06 บ้านไร่ใหญ่     | 67             | 150     | 10,507.46                         | 12,814.93             | 8,997.01                 | 179.10      | 32,498.51                       | 14,516.00                   |
| 7                   | หมู่ที่ 07 บ้านหนองแวง     | 212            | 634     | 28,750.00                         | 54,955.66             | 5,851.42                 | 45,349.06   | 134,906.13                      | 45,110.57                   |
| 8                   | หมู่ที่ 08 บ้านเขาดาวเรือง | 155            | 418     | 51,341.94                         | 39,530.32             | 23,522.58                | 22,541.94   | 136,936.77                      | 50,777.99                   |
| 9                   | หมู่ที่ 09 บ้านสระทรายณ์   | 100            | 202     | 18,110.00                         | 50,480.00             | 12,870.00                | 14,870.00   | 96,330.00                       | 47,688.12                   |
| 10                  | หมู่ที่ 10 บ้านเกาะแจง     | 54             | 120     | 24,222.22                         | 19,851.85             | 13,203.70                | 2,388.89    | 59,666.67                       | 26,850.00                   |
| เฉลี่ยรวมทุกพื้นที่ |                            | 1,051          | 2,877   | 34,253.66                         | 36,818.74             | 10,981.26                | 27,533.59   | 109,587.25                      | 40,033.44                   |

- ด้านทะเบียนที่ดินเพื่อเก็บภาษีบำรุงท้องที่

ตาราง: แสดงทะเบียนที่ดินเพื่อเก็บภาษีบำรุงท้องที่

| หมู่บ้าน        | จำนวนเนื้อที่ดิน   |      |           |      |     |    |      |      |     | จำนวนแปลง |
|-----------------|--------------------|------|-----------|------|-----|----|------|------|-----|-----------|
|                 | ประเภทเอกสารสิทธิ์ |      |           |      |     |    |      |      |     |           |
|                 | โฉนด               |      |           | สปก. |     |    | นส ๓ |      |     |           |
|                 | ไร่                | งาน  | วา        | ไร่  | งาน | วา | ไร่  | งาน  | วา  |           |
| บ้านหนองขาลาย   | ๒,๔๒๓              | ๐.๕๐ | ๔๙        | -    | -   | -  | ๑๔   | ๓    | ๔๒  | ๑๖๗       |
| บ้านสว่างน้อย   | ๑,๓๙๕              | ๓๔๙  | ๓,๔๔๐.๘๕  | ๖    | -   | ๙๐ | ๓    | ๙    | ๑๑๔ | ๑๒๘       |
| บ้านดงสำราญ     | ๓,๙๘๔              | ๓๗๐  | ๑๑,๕๕๘.๐๖ | ๑๒   | -   | ๘๐ | ๖๑   | ๖    | ๒๓๙ | ๒๕๒       |
| บ้านหนองหลวง    | ๒,๖๕๗              | ๒๙๗  | ๙,๘๑๒.๖๒  | -    | -   | -  | ๒๘   | ๖    | ๒๗๒ | ๒๑๓       |
| บ้านหนองตะคลอง  | ๒,๔๓๘              | ๑๖๕  | ๕,๗๙๒.๑๑  | -    | -   | -  | ๘    | ๑    | ๘๔  | ๑๑๒       |
| บ้านไร่ใหญ่     | ๓,๒๑๙              | ๔๒๘  | ๖,๘๑๐.๓๖  | ๖    | ๐   | ๗๗ | ๑๔๕  | ๑๑   | ๓๐๐ | ๔๒๘       |
| บ้านหนองแวง     | ๔,๗๖๗              | -    | ๘๓        | ๘๔   | -   | ๖๘ | ๒๑๙  | -    | ๐๒  | ๙๗๓       |
| บ้านเขาดาวเรือง | ๓,๑๑๐              | ๐.๗๕ | ๐.๘       | ๑๔   | ๓   | ๕๔ | ๑๑๙  | ๐.๕  | ๔๑  | ๓๗๐       |
| บ้านสรรณารายณ์  | ๒,๔๕๗              | ๐.๗๕ | ๔๒        | ๕๙   | -   | ๑๔ | ๑๐๖  | ๐.๗๕ | ๐๗  | ๒๒๘       |
| บ้านเกาะแจง     | ๘๔๓                | ๐.๕๐ | ๔๙        | -    | -   | -  | ๑๔   | ๓    | ๔๒  | ๑๖๗       |



## ๖.๔ การบริการ

ตารางแสดง: ประเภทภาษีโรงเรือนและที่ดินและผู้จดทะเบียนพาณิชย์ในเขตตำบลหนองหลวง

| ของชำ | น้ำมัน | ปุ๋ย | รับซื้อ | เสริมสวย | สัมดำ | ซ่อมรถ | ก๋วยเตี๋ยว | เชื่อมเหล็ก | ร้านอาหาร | ปุ๋ยและยา | ตรวจสภาพรถ | ซ่อมจักร | ยานยนต์ | ขายขนม | รับซื้อไม้ | ตัดผม | ห้องเช่า | เชื่อมเหล็ก | ภาพและน้ำ | หมู่ที่            |
|-------|--------|------|---------|----------|-------|--------|------------|-------------|-----------|-----------|------------|----------|---------|--------|------------|-------|----------|-------------|-----------|--------------------|
| ๓     | -      | -    | -       | -        | -     | -      | -          | -           | -         | ๑         | -          | -        | -       | -      | -          | -     | -        | -           | -         | บ้านหนองขาลาย      |
| ๒     | -      | ๑    | -       | -        | -     | -      | -          | -           | -         | -         | -          | -        | -       | -      | -          | -     | -        | -           | -         | บ้านสว่างน้อย      |
| ๔     | ๑      | -    | ๑       | ๑        | -     | ๑      | -          | -           | -         | ๕         | -          | ๑        | -       | -      | -          | ๑     | -        | -           | -         | บ้านดงสำราญ        |
| ๔     | -      | -    | ๑       | -        | -     | -      | ๑          | ๑           | -         | -         | -          | -        | -       | -      | -          | -     | -        | -           | ๑         | บ้านหนองหลวง       |
| ๒     | -      | ๑    | -       | -        | -     | -      | ๑          | -           | -         | -         | -          | -        | -       | -      | -          | -     | -        | -           | -         | บ้านหนอง<br>ตะคลอง |
| ๑     | -      | -    | -       | -        | -     | -      | ๑          | -           | -         | -         | -          | -        | -       | -      | -          | -     | -        | -           | -         | บ้านไร่ใหญ่        |
| ๖     | ๑      | -    | -       | -        | -     | ๑      | ๑          | -           | ๒         | -         | -          | -        | -       | -      | -          | -     | -        | -           | -         | บ้านหนองแวน        |
| ๕     | ๑      | -    | -       | -        | -     | ๑      | -          | -           | -         | ๑         | ๑          | ๑        | -       | -      | -          | -     | ๑        | -           | -         | บ้านเขาดาวเรือง    |
| ๒     | -      | -    | -       | -        | -     | -      | -          | -           | -         | -         | -          | -        | ๑       | -      | -          | -     | -        | -           | -         | บ้านสระนารายณ์     |
| ๒     | -      | -    | -       | -        | -     | -      | ๓          | ๑           | -         | -         | -          | -        | -       | -      | ๑          | ๒     | ๒        | -           | -         | บ้านเกาะแจง        |

ที่มา: งานจัดเก็บรายได้

## ๖.๕ การท่องเที่ยว

๑. อ่างเก็บน้ำเขาดาวเรือง อ่างเก็บน้ำเขาดาวเรือง เป็นทรัพยากรแหล่งน้ำที่สร้างขึ้นโดยกรมชลประทาน มีความจุประมาณ ๖๖๐,๐๐๐ ลูกบาศก์เมตร เพื่อใช้ประโยชน์ในการอุปโภค บริโภค โดยเป็นแหล่งน้ำต้นทุน สำหรับการผลิตน้ำประปาประจำหมู่ที่ ๘ บ้านเขาดาวเรือง รวมทั้งเป็นสถานที่สำหรับการพักผ่อนหย่อนใจของ ประชาชนทั่วไป เพราะอยู่ติดกับเขาดาวเรืองซึ่งยังมีสภาพทางธรรมชาติที่สมบูรณ์และมีภูมิทัศน์ที่สวยงาม อยู่ห่าง จากอำเภอสว่างอารมณ์ ระยะทาง ๗ กิโลเมตร โดยประมาณ



## ๒. อ่างเก็บน้ำเขาหลวง

อ่างเก็บน้ำเขาหลวง เป็นทรัพยากรแหล่งน้ำที่สร้างขึ้นโดยกรมชลประทาน มีความจุประมาณ ๓๓๐,๐๐๐ ลูกบาศก์เมตร เพื่อใช้ประโยชน์ทางการเกษตร โดยในช่วงฤดูฝนสามารถเก็บกักน้ำและรับน้ำที่ไหลลงมาจากวนอุทยานเขาหลวง ราษฎรที่ใช้ประโยชน์จากแหล่งน้ำโดยตรง ได้แก่ หมู่ที่ ๗ บ้านหนองแวง

นอกจากนี้อ่างเก็บน้ำเขาหลวง ยังเป็นสถานที่สำหรับการท่องเที่ยวของประชาชนทั่วไป เพราะอยู่ติดกับวนอุทยานเขาหลวงซึ่งยังมีสภาพทางธรรมชาติที่สมบูรณ์และมีภูมิทัศน์ที่สวยงาม เป็นเขตกั้นกับอำเภอโกรกพระ จังหวัดนครสวรรค์ อยู่ห่างจากอำเภอสว่างอารมณ์ ระยะทาง ๑๐ กิโลเมตร โดยประมาณ



## ๓. ศูนย์ศุภนิมิตแห่งประเทศไทยสาขาอำเภอสว่างอารมณ์

ตั้งอยู่หมู่ที่ ๘ บ้านเขาดาวเรือง ตำบลหนองหลวง อำเภอสว่างอารมณ์ จังหวัดอุทัยธานี โดยได้จัดตั้งเป็นศูนย์เรียนรู้เกี่ยวกับเศรษฐกิจพอเพียง ตามแนวพระราชดำริของพระบาทสมเด็จพระเจ้าอยู่หัว โดยมีแปลงสาธิตการปลูกพืชผักสวนครัว และการเลี้ยงสัตว์ อาทิเช่น หมู ไก่พันธุ์ ปลาในบ่อพลาสติก เพื่อช่วยเหลือประชาชนในการประกอบอาชีพและดำรงชีวิตประจำวันได้อย่างพอเพียง



## ๖.๖ อุตสาหกรรม

ไม่มี

๖.๗ การพาณิชย์และกลุ่มอาชีพ

- กลุ่มเศรษฐกิจชุมชนของตำบล ปีงบประมาณ ๒๕๖๑

| ลำดับที่ | ชื่อกลุ่ม   | งบประมาณ |
|----------|---|----------|
| ๑        | โครงการเลี้ยงสุกรหมู่ที่ ๑๐ บ้านเกาะแจง                       | ๑๐๐,๐๐๐  |
| ๒        | โครงการเลี้ยงกระบือหมู่ที่ ๕ ตำบลหนองหลวง                     | ๑๐๐,๐๐๐  |
| ๓        | กลุ่มออมทรัพย์เพื่อการผลิต (เลี้ยงกระบือ) หมู่ที่ ๑           | ๑๐๐,๐๐๐  |
| ๔        | ออมทรัพย์เพื่อการผลิต (เลี้ยงกระบือ) หมู่ที่ ๒                | ๑๐๐,๐๐๐  |
| ๕        | โครงการส่งเสริมอาชีพกลุ่มเลี้ยงวัวเนื้อ หมู่ที่ ๖ บ้านไร่ใหญ่ | ๑๐๐,๐๐๐  |
| ๖        | กลุ่มเลี้ยงกระบือหมู่ที่ ๘ บ้านเขาดาวเรือง                    | ๑๐๐,๐๐๐  |
| ๗        | โครงการเลี้ยงกระบือหมู่ที่ ๙ ตำบลหนองหลวง                     | ๑๐๐,๐๐๐  |
| ๘        | กลุ่มแม่บ้านเกษตรกรบ้านหนองแวน (ที่๒)                         | ๑๐๐,๐๐๐  |
| ๙        | โครงการส่งเสริมอาชีพกลุ่มเลี้ยงกระบือหมู่ที่ ๔                | ๒๐๐,๐๐๐  |

- กองทุน/กลุ่มทางสังคม

ตาราง: แสดงข้อมูลกองทุน/กลุ่มทางสังคม

| กองทุน/กลุ่มทางสังคม         |                 |              |                 |                     |                 |  |
|------------------------------|-----------------|--------------|-----------------|---------------------|-----------------|--|
| กองทุน<br>สวัสดิการชุมชนตำบล |                 | กลุ่มเยาวชน  |                 | กลุ่มพัฒนาบทบาทสตรี |                 | กองทุน<br>ชมรมผู้สูงอายุและ<br>คนพิการตำบลหนองหลวง |
| ปีที่ก่อตั้ง                 | จำนวน<br>สมาชิก | ปีที่ก่อตั้ง | จำนวน<br>สมาชิก | ปีที่ก่อตั้ง        | จำนวน<br>สมาชิก |  |
| ๒๕๕๖                         | ๙๑๕             | ๒๕๕๗         | ๗๐              | ๒๕๕๖                | ๘๘๙             | กลุ่มทำดอกไม้จันทร์<br>ตำบลหนองหลวง                |

๖.๘ แรงงาน

| หมู่ที่ | จำนวนแรงงาน<br>(คน) |
|---------|---------------------|
| ๑       | ๑๕๒                 |
| ๒       | ๗๐                  |
| ๓       | ๒๕๐                 |
| ๔       | ๙๐                  |
| ๕       | ๑๒๒                 |
| ๖       | ๙๔                  |
| ๗       | ๓๐๕                 |
| ๘       | ๒๕๔                 |
| ๙       | ๑๔๔                 |
| ๑๐      | ๔๒                  |
| รวม     | ๑,๕๒๓               |

ข้อมูลอ้างอิงจาก : แผนพัฒนาตำบลหนองหลวง ปี ๒๕๕๙ -๒๕๖๑ (ศูนย์บริการและถ่ายทอดเทคโนโลยีการเกษตรประจำตำบลหนองหลวง)  
สำนักงานเกษตรอำเภอสว่างอารมณ์ จังหวัดอุทัยธานี

## ๗. ศาสนา ประเพณี วัฒนธรรม

### ๗.๑ การนับถือศาสนา

ประชาชนส่วนใหญ่ในเขตองค์การบริหารส่วนตำบลหนองหลวง ประมาณร้อยละ ๙๘ นับถือศาสนาพุทธ และร้อยละ ๒ นับถือศาสนาอื่น ๆ ประชาชนส่วนใหญ่ไม่นับถือศาสนาพุทธ โดยมีศาสนสถานในองค์การบริหารส่วนตำบลหนองคือ วัดและสำนักสงฆ์ จำนวน ๕ แห่ง

### ๗.๒ ประเพณีและงานประจำปี

วัฒนธรรม หมู่บ้านในเขตองค์การบริหารส่วนตำบลหนองหลวง มีขนบธรรมเนียมประเพณีและวัฒนธรรมท้องถิ่นที่ดั้งเดิม ปฏิบัติสืบทอดกันมาเป็นประจำทุกปี ดังนี้

|  |                |
|--|----------------|
| ๑. งานประเพณีทำบุญเดือนสี่ (ทำบุญกลางบ้าน) | เดือนมีนาคม    |
| ๒. งานประเพณีสงกรานต์                      | เดือนเมษายน    |
| ๓. งานประเพณีเข้าพรรษา                     | เดือนกรกฎาคม   |
| ๔. งานประเพณีออกพรรษา                      | เดือนตุลาคม    |
| ๕. งานประเพณีลอยกระทง                      | เดือนพฤศจิกายน |
| ๖. งานประเพณีบวชนาค ,แต่งงาน (ค่านิยม)     |                |

### ๗.๓ ภูมิปัญญาท้องถิ่น ภาษาถิ่น

จักสานไม้ไผ่ ,ส้อมไก่อ, กระจัง, ตระแกรง, ทอผ้า, เครื่องห่อผลไม้

### ๗.๔ สินค้าพื้นเมืองและของที่ระลึก

- หน่อไม้ลวก
- เห็ดโคน
- ผ้าทอพื้นเมือง
- ข้าวเกรียบรสขิง

## ๘. ทรัพยากรธรรมชาติ

### ๘.๑ น้ำ

แหล่งน้ำธรรมชาติ ในเขตองค์การบริหารส่วนตำบลหนองหลวง ได้แก่

|                        |   |     |
|------------------------|---|-----|
| - แม่น้ำ               | ๑ | สาย |
| - ห้วย/ลำธาร           | ๑ | สาย |
| - คลอง                 | ๔ | สาย |
| - หนองน้ำ/บึง          | - | สาย |
| - น้ำตก                | - | สาย |
| - อื่น ๆ โปรงตระบู่... |   | สาย |

## ๘.๒ ป่าไม้

องค์การบริหารส่วนตำบลหนองหลวง ได้รับมอบภารกิจจากกรมอุทยานแห่งชาติ สัตว์ป่า และพันธุ์พืช เพื่อดำเนินการควบคุมไฟป่า ตามพระราชบัญญัติกำหนดแผนและขั้นตอนการกระจายอำนาจ ให้แก่องค์กรปกครองส่วนท้องถิ่น พ.ศ.๒๕๔๒

| ลำดับ | ชื่อป่าสงวนแห่งชาติ                 | จำนวนพื้นที่<br>(ไร่) | สถานที่ตั้งหรือท้องที่ |             |           | หมายเหตุ |
|-------|-------------------------------------|-----------------------|------------------------|-------------|-----------|----------|
|       |                                     |                       | ตำบล                   | อำเภอ       | จังหวัด   |          |
| ๑     | ป่าสงวนแห่งชาติป่าเขาหลวง แปลงที่ ๑ | ๖๙๕.๘๖๗๑              | หนองหลวง               | สว่างอารมณ์ | อุทัยธานี |          |
| ๒     | ป่าสงวนแห่งชาติป่าเขาหลวง แปลงที่ ๒ | ๑,๐๒๔.๗๘๙๗            | หนองหลวง               | สว่างอารมณ์ | อุทัยธานี |          |
| รวม   | ๒ป่า                                | ๑,๗๒๐.๖๕๖๘            |                        |             |           |          |

## ๘.๓ ภูเขา

### - ภูเขาหลวง

#### ที่มา

ก่อนการจัดตั้งวนอุทยานพบว่าทรัพยากรธรรมชาติในพื้นที่ได้ถูกใช้ประโยชน์โดยขาดการควบคุมตลอดจนปัญหาด้านไฟป่า ทำให้ทรัพยากรธรรมชาติเสื่อมโทรมลง มีผลกระทบต่อความเป็นอยู่ของชุมชนที่อาศัยโดยรอบและใกล้เคียง กรมป่าไม้จึงได้จัดตั้ง วนอุทยานเขาหลวงขึ้นเพื่ออนุรักษ์และฟื้นฟูสภาพพื้นที่ที่มีความอุดมสมบูรณ์เอื้อประโยชน์ให้ชาวนครสวรรค์และจังหวัดใกล้เคียงตลอดไป

อุทยานเขาหลวงได้รับการประกาศจัดตั้งเมื่อวันที่ ๒๗ กุมภาพันธ์ ๒๕๓๙ เพื่อฉลองกรมป่าไม้ครบรอบ ๑๐๐ ปี ครอบคลุมพื้นที่ป่าสงวนแห่งชาติป่าเขาหลวง ท้องที่จังหวัดนครสวรรค์และจังหวัดอุทัยธานี เนื้อที่ ๕๙,๓๗๕ ไร่ หรือ ๙๕ ตารางกิโลเมตร ซึ่งมีพื้นที่อยู่ในเขตหมู่ที่ ๙ , หมู่ที่ ๘ , หมู่ที่ ๖, หมู่ที่ ๗, หมู่ที่ ๓ ตำบลหนองหลวง อำเภอสว่างอารมณ์ จังหวัดอุทัยธานี

### - ภูเขาดาวเรือง หมู่ที่ ๓, หมู่ที่ ๘

#### ที่มา

ในอดีตจะมีเนินเขาลูกหนึ่งบริเวณเทือกเขาหลวง ในเวลากลางคืน ชาวบ้านจะได้ยินเสียงดนตรีปี่พาทย์และแสงดาวระยิบระยับส่องสว่างบริเวณเนินเขาชาวบ้านที่อาศัยบริเวณเนินเขาดังกล่าวจึงได้ตั้งชื่อหมู่บ้านว่า บ้านเขาดาวเรือง

## ๘.๔ ทรัพยากรธรรมชาติที่สำคัญขององค์การบริหารส่วนท้องถิ่น

ในพื้นที่ขององค์การบริหารส่วนตำบลหนองหลวงส่วนมากเป็นพื้นที่สำหรับเพาะปลูก ที่อยู่อาศัย ร้านค้า สถานประกอบการ ตามลำดับ และมีพื้นที่เพียงเล็กน้อยที่เป็นพื้นที่สาธารณะ ทรัพยากรธรรมชาติในพื้นที่ ก็ได้แก่ ดิน น้ำ ต้นไม้ อากาศที่ไม่มีมลพิษ ปัญหาทางด้านภัยธรรมชาติ คือ ตำบลหนองหลวง ฝนจะทิ้งช่วงเดือนมิถุนายน – กรกฎาคม ทำให้พืชผลทางการเกษตรเสียหาย และน้ำท่วมในเดือนกันยายน – ตุลาคม เนื่องจากมีฝนตกชุก มีหน้าดินค่อนข้างเป็นทรายทำให้เสี่ยงต่อการขาดน้ำและดินที่มีความอุดมสมบูรณ์ต่ำ

๙. อื่น ๆ (ถ้ามีระบุด้วย)

แผนภูมิโครงสร้างการแบ่งส่วนราชการตามแผนอัตรากำลังพนักงานส่วนตำบลและพนักงานจ้าง

โครงสร้างส่วนราชการ องค์การบริหารส่วนตำบลหนองหลวง

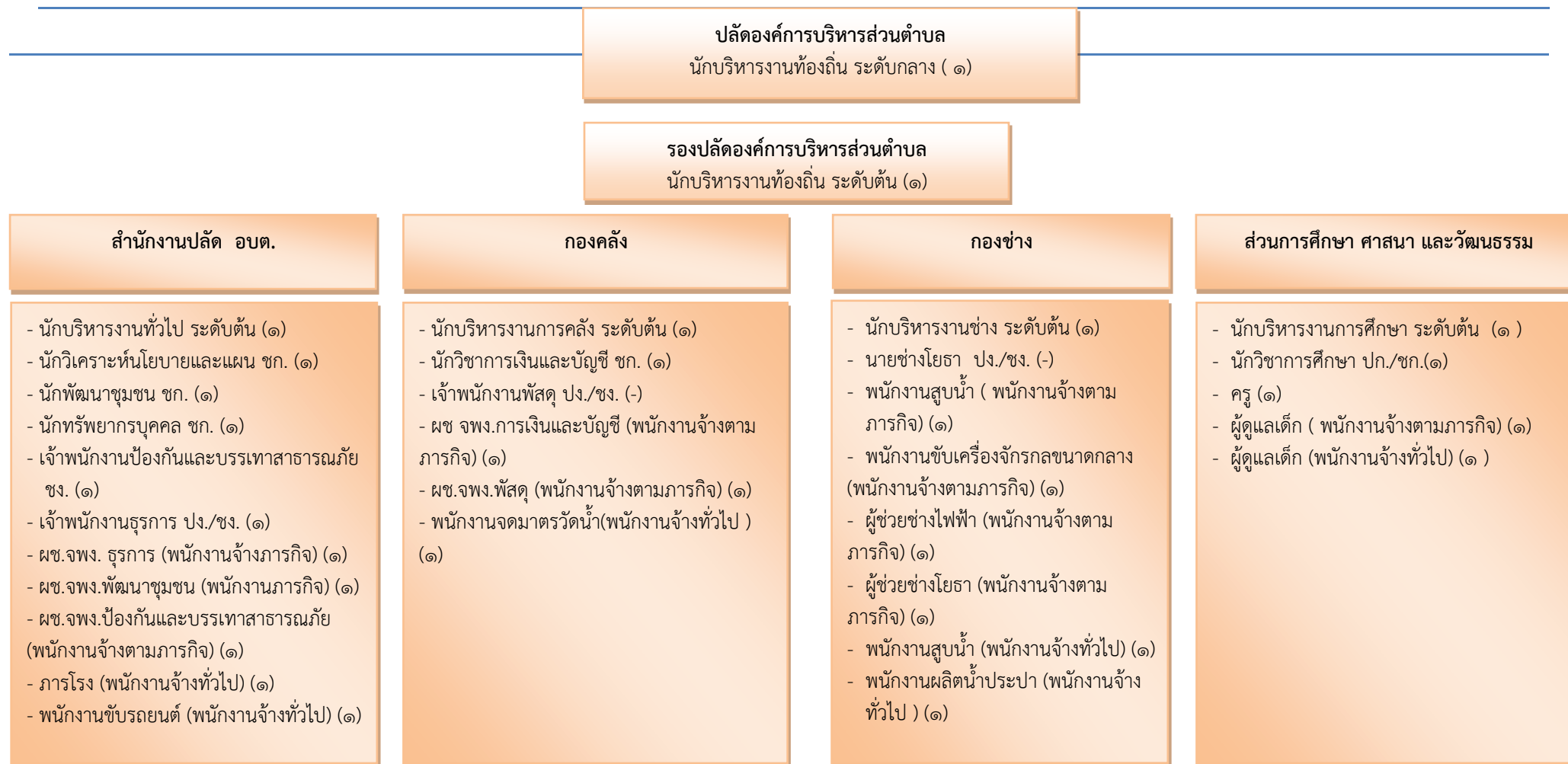

บุคลากรของอบต.

ตาราง : แสดงข้อมูลบุคลากร

| ลำดับที่               | สำนัก / ส่วน<br>ชื่อ-สกุล  | ตำแหน่ง                           |
|------------------------|----------------------------|-----------------------------------|
| <b>๑ สำนักปลัดอบต.</b> |                            |                                   |
| ๑.                     | นายประเสริฐ สิ้นสุข        | ปลัดอบต.                          |
| ๒.                     | นายอดิศักดิ์ คชนิล         | รองปลัดอบต.                       |
| ๓.                     | นายปวิช มานะพระ            | หัวหน้าสำนักปลัด                  |
| ๔.                     | นางสมพร อินทะนุ            | นักพัฒนาชุมชน                     |
| ๕.                     | นางนงลักษณ์ เย็นมนัส       | นักวิเคราะห์นโยบายและแผน          |
| ๖.                     | นายอนุชา มังคะโชติ         | จพง.ป้องกันและบรรเทาสาธารณภัย     |
| ๗.                     | นางนิลวรรณ มังคะโชติ       | นักทรัพยากรบุคคล                  |
| ๘.                     | นางสาวเสาวนีย์ กมลสิทธิ์   | เจ้าพนักงานธุรการ                 |
| ๙.                     | นางสาวพิมพ์ชนก ะระราหะ     | ผู้ช่วยเจ้าพนักงานธุรการ          |
| ๑๐.                    | นางสาวรุ่งรดา สีสาริกรณ์   | ผู้ช่วยเจ้าพนักงานพัฒนาชุมชน      |
| ๑๑.                    | นายฉนวนวัฒน์ ว่องวิทย์การ  | พนักงานขับรถยนต์                  |
| ๑๒.                    | นายไตรภพ ฤทธิ์นรา          | ผช.จหนท.ป้องกันและบรรเทาสาธารณภัย |
| ๑๓.                    | นายประสิทธิ์ ะระราหะ       | ภารโรง                            |
| ๑๔.                    | นางวันเพ็ญ สืบอินทร์       | แม่บ้าน                           |
| ๑๕.                    | นายอำนาจ นิโรจน์           | ลูกจ้างขับรถ EMS                  |
| ๑๖.                    | นายสุวิทย์ ะระราหะ         | พนักงานเอกสารสำนักปลัด            |
| ๑๗.                    | นายณัฐสิทธิ์ น้อยกลัด      | ลูกจ้างขับรถบรรทุกน้ำเอนกประสงค์  |
| ๑๘.                    | นายพิเชษฐ์ ว่องวิการ       | ลูกจ้างทั่วไป                     |
| ๑๙.                    | นายพงศกร เมธี              | ลูกจ้างทั่วไป                     |
| <b>๒ กองคลัง</b>       |                            |                                   |
| ๑.                     | นางสาวทันตา เอกอัฐสินี     | ผู้อำนวยการกองคลัง                |
| ๒.                     | นางสาวดวงหทัยวรรณ พรหมชาติ | นักวิชาการการเงินและบัญชี         |
| ๓.                     | นางสาวพูนทรัพย์ คฤหพาน     | ผู้ช่วยเจ้าหน้าที่การเงินและบัญชี |
| ๔.                     | นางสาวกาญจนา สมวิชัย       | ผู้ช่วยเจ้าหน้าที่พัสดุ           |
| ๕.                     | นายเฉลา กระสินธุ์          | พนักงานจดมาตรวัดน้ำ               |
| ๖.                     | น.ส.วรัญธภรณ์ มานะการ      | พนักงานตามโครงการจัดทำภาษี        |
| ๗.                     | น.ส.มณีรัตน์ พงษ์เขตรกิจ   | พนักงานช่วยงานเอกสารด้านพัสดุ     |
| <b>๓ กองช่าง</b>       |                            |                                   |
| ๑.                     | นายศักรินทร์ แม้นพยัคฆ์    | ผู้อำนวยการกองช่าง                |
| ๒.                     | นายสุธวัช วงษ์รักษ์        | ผู้ช่วยช่างโยธา                   |
| ๓.                     | นายวิง วาริสุทธิ์          | พนักงานขับรถชุดดินตะขาบ           |
| ๔.                     | นายอดิเรก เรียงครุด        | ช่างเครื่องสูบน้ำ                 |
| ๕.                     | นายสุวิทย์ น้อยกลัด        | ช่างเครื่องสูบน้ำ                 |
| ๖.                     | นายสิทธิภาพ คำสนธิ         | ผู้ช่วยช่างไฟฟ้า                  |
| ๗.                     | นายวัลลภ หาญสาริกัน        | ลูกจ้างทั่วไป                     |
| ๘.                     | นายสมรชาติ สิงห์           | พนักงานประจำโรงสี                 |
| ๙.                     | นายวารินทร์ พรหมใจ         | พนักงานช่วยเอกสารกองช่าง          |
| ๑๐.                    | นายสนทยา สุนา              | พนักงานผลิตน้ำประปา               |

---

๔ ส่วนการศึกษา ศาสนา และวัฒนธรรม

|    |                        |                                 |
|----|------------------------|---------------------------------|
| ๑. | นางสาวกนกอร โสรรัตน์   | ผอ.กองการศึกษา ศาสนาและวัฒนธรรม |
| ๒. | นางสาวศศิภา เนินพลับ   | นักวิชาการศึกษา                 |
| ๓. | นางสาวพัชฌีญา ตารุณิกร | ครูผู้ดูแลเด็กเล็ก              |
| ๔. | นางสาวธราภรณ์ จันทรร   | ผู้ช่วยครูผู้ดูแลเด็กเล็ก       |
| ๕. | นางสาวมาลี มุกตาลอย    | ผู้ดูแลเด็กเล็ก                 |
| ๖. | นางสาวกาญจนา หนองคาย   | ลูกจ้างทำความสะอาด              |
| ๗. | นางสาวสุธิษา โสพล      | พนักงานช่วยเอกสารกองการศึกษา    |

---



## ส่วนที่ ๒

### ยุทธศาสตร์การพัฒนางองค์กรปกครองส่วนท้องถิ่น

#### ๑. ความสัมพันธ์ระหว่างแผนพัฒนาระดับมหภาค

ความสัมพันธ์ระหว่างแผนยุทธศาสตร์ชาติ เพื่อขับเคลื่อนการพัฒนาประเทศไทยไปสู่ความมั่นคง มั่งคั่ง และยั่งยืนโดยแผนยุทธศาสตร์ชาติ ๒๐ ปี ของประเทศไทยกำลังอยู่ระหว่างการเสนอร่างกรอบยุทธศาสตร์ชาติต่อที่ประชุมคณะกรรมการจัดทำยุทธศาสตร์ชาติ ซึ่งขณะนี้อยู่ระหว่างการดำเนินการปรับปรุงร่างกรอบยุทธศาสตร์ชาติ ตามมติที่ประชุมคณะกรรมการจัดทำร่างยุทธศาสตร์ชาติ โดยร่างกรอบยุทธศาสตร์ชาติ ๒๐ ปี (พ.ศ.๒๕๖๐-๒๕๗๙) สรุปย่อได้ดังนี้

##### ๑) ความเป็นมา

คณะรัฐมนตรีได้มีมติเมื่อวันที่ ๓๐ มิถุนายน ๒๕๕๘ เห็นชอบให้มีการจัดตั้งคณะกรรมการจัดทำยุทธศาสตร์ชาติ มีอำนาจหน้าที่ในการจัดทำร่างยุทธศาสตร์ชาติระยะ ๒๐ ปี เพื่อใช้ในการขับเคลื่อนการพัฒนาประเทศไทยสู่ความมั่นคง มั่งคั่งและยั่งยืน และให้เสนอร่างยุทธศาสตร์ชาติระยะ ๒๐ ปี ให้คณะรัฐมนตรีพิจารณาให้ความเห็นชอบเพื่อใช้เป็นกรอบในการดำเนินงานในระยะที่ ๒ ของรัฐบาล(ปี ๒๕๕๘-๒๕๕๙) และกรอบการปฏิรูปในระยะที่ ๓ (ปี๒๕๖๐ เป็นต้นไป)คณะกรรมการจัดทำยุทธศาสตร์ชาติได้แต่งตั้งคณะอนุกรรมการ ๒ คณะ ได้แก่ (๑) คณะอนุกรรมการจัดทำยุทธศาสตร์และกรอบการปฏิรูป เพื่อจัดทำร่างกรอบยุทธศาสตร์ชาติระยะ ๒๐ ปี และ (๒) คณะอนุกรรมการจัดทำแผนปฏิบัติการตามแนวทางการปฏิรูปประเทศเพื่อจัดทำร่างแผนปฏิบัติการตามแนวทางการปฏิรูปประเทศ (Roadmap)ภายใต้ยุทธศาสตร์ชาติระยะ ๒๐ ปี

การกำหนดให้มี “ยุทธศาสตร์ชาติ” เพื่อเป็นยุทธศาสตร์ในการพัฒนาประเทศไทยในระยะยาว พร้อมกับการปฏิรูปและการพัฒนาระบบและกลไกการบริหารราชการแผ่นดินในการขับเคลื่อนยุทธศาสตร์ให้สามารถนำไปสู่การปฏิบัติอย่างจริงจังจะช่วยยกระดับคุณภาพของประเทศไทย ในทุกภาคส่วนและนำประเทศไทยให้หลุดพ้นหรือบรรเทาความรุนแรงของสภาพปัญหาที่เกิดขึ้นในปัจจุบัน ทั้งปัญหาทางเศรษฐกิจ ปัญหาความเหลื่อมล้ำ ปัญหาการทุจริตคอร์รัปชัน และปัญหาความขัดแย้งในสังคม รวมถึงสามารถรับมือกับภัยคุกคามและบริหารจัดการกับความเสี่ยงที่จะเกิดขึ้นในอนาคต และสามารถเปลี่ยนผ่านประเทศไทยไปพร้อม ๆ กับการเปลี่ยนแปลงภูมิทัศน์ใหม่ของโลกได้ ซึ่งจะให้ประเทศไทยยังคงรักษาบทบาทสำคัญในเวทีโลก สามารถดำรงรักษาความเป็นชาติที่มีความมั่นคงทางเศรษฐกิจ สังคมและวัฒนธรรม และคนไทยในประเทศมีความอยู่ดีมีสุขอย่างถ้วนหน้ากันสาระสำคัญของยุทธศาสตร์ชาติ ซึ่งคณะกรรมการจัดทำยุทธศาสตร์ชาติกำลังดำเนินการยกร่างอยู่ในขณะนี้ จะประกอบด้วยวิสัยทัศน์และเป้าหมายของชาติที่คนไทยทุกคนต้องการบรรลุร่วมกันรวมทั้งนโยบายแห่งชาติและมาตรการเฉพาะ ซึ่งเป็นแนวทางทิศทางและวิธีการที่ทุกองค์กรและคนไทยทุกคนต้องมุ่งดำเนินการไปพร้อมกันอย่างประสานสอดคล้อง เพื่อให้บรรลุสิ่งที่คนไทยทุกคนต้องการ คือประเทศไทยมั่นคง มั่งคั่งและยั่งยืน ในทุกสาขาของกำลังอำนาจแห่งชาติ อันได้แก่ การเมืองภายในประเทศ การเมืองต่างประเทศ เศรษฐกิจ สังคมจิตวิทยา การทหาร วิทยาศาสตร์และเทคโนโลยีการพลังงาน ทรัพยากรธรรมชาติและสิ่งแวดล้อม และเทคโนโลยีสารสนเทศและการสื่อสาร

## ๒) วิสัยทัศน์

“ประเทศมีความมั่นคง มั่งคั่ง ยั่งยืน เป็นประเทศพัฒนาแล้ว ด้วยการพัฒนา ตามปรัชญาเศรษฐกิจพอเพียง”

### ๑.๑ แผนยุทธศาสตร์ชาติ ๒๐ ปี

วิสัยทัศน์ “ประเทศไทยมีความมั่นคง มั่งคั่ง ยั่งยืนเป็นประเทศพัฒนาแล้ว ด้วยการพัฒนาตามหลักปรัชญาของเศรษฐกิจพอเพียง” หรือคติพจน์ประจำชาติ “มั่นคง มั่งคั่ง ยั่งยืน”

|   |   |
|---|---|
| ๑. ยุทธศาสตร์ด้านความมั่นคง                     | แนวทางดำเนินงาน   |
|   | (๑) การเสริมสร้างความมั่นคงของสถาบันหลักของชาติและการปกครองระบอบประชาธิปไตยอันมีพระมหากษัตริย์ทรงเป็นประมุข   |
|   | (๒) การปฏิรูปกลไกการบริหารประเทศ  |
|   | (๓) การป้องกันและแก้ไขการก่อความไม่สงบในจังหวัดชายแดนภาคใต้   |
|   | (๔) การบริหารจัดการความมั่นคงชายแดนและชายฝั่งทะเล   |
|   | (๕) การพัฒนาระบบ กลไก มาตรการและความร่วมมือระหว่างประเทศทุกระดับ  |
|   | (๖) การพัฒนาเสริมสร้างศักยภาพการฉกฉวยป้องกันประเทศและกองทัพ   |
|   | (๗) การพัฒนาระบบการเตรียมพร้อมแห่งชาติ รักษาความมั่นคงของฐานทรัพยากรธรรมชาติ สิ่งแวดล้อม และการปกป้องรักษาผลประโยชน์แห่งชาติทางทะเล รวมทั้งเสริมสร้างความมั่นคงทางอาหารพลังงาน และน้ำ |
|   | (๘) การปรับกระบวนการการทำงานของกลไกที่เกี่ยวข้องจากแนวตั้งสู่แนวระนาบมากขึ้น  |
| ๒. ยุทธศาสตร์ด้านการสร้างความสามารถในการแข่งขัน | แนวทางดำเนินงาน   |
|   | (๑) สมรรถนะทางเศรษฐกิจ  |
|   | (๒) การพัฒนาภาคการผลิตและบริการภาคเกษตร   |
|   | (๓) การพัฒนาผู้ประกอบการและเศรษฐกิจชุมชน  |
|   | (๔) การพัฒนาพื้นที่เศรษฐกิจพิเศษและเมือง  |
|   | (๕) การลงทุนพัฒนาโครงสร้างพื้นฐาน   |
|   | (๖) การเชื่อมโยงกับภูมิภาคและเศรษฐกิจโลก  |
| ๓. ยุทธศาสตร์ด้านการพัฒนาและเสริมสร้างศักยภาพคน | แนวทางดำเนินงาน   |
|   | (๑) พัฒนาศักยภาพคนตลอดช่วงชีวิต   |
|   | (๒) การยกระดับคุณภาพการศึกษาและการเรียนรู้ให้มีคุณภาพเท่าเทียมและทั่วถึง  |
|   | (๓) การสร้างเสริมให้คนมีสุขภาวะที่ดี  |
|   | (๔) การสร้างความอยู่ดีมีสุขของครอบครัวไทยให้เอื้อต่อการพัฒนาคน  |
| ๔. ยุทธศาสตร์ด้านการสร้างโอกาสความเสมอภาคและ    | แนวทางดำเนินงาน   |
|   | (๑) การสร้างความมั่นคงและการลดความเหลื่อมล้ำทางเศรษฐกิจและสังคม   |
|   | (๒) การพัฒนาระบบบริการและระบบบริหารจัดการสุขภาพ   |

- เท่าเทียมกันทางสังคม**
- (๓) การสร้างสภาพแวดล้อมและนวัตกรรมที่เอื้อต่อการดำรงชีวิตในสังคมสูงวัย
  - (๔) การสร้างความเข้มแข็งของสถาบันทางสังคม ทู่นทางวัฒนธรรมและความเข้มแข็งของชุมชน
  - (๕) การพัฒนาการสื่อสารมวลชนให้เป็นกลไกในการสนับสนุนการพัฒนา

**๕. ยุทธศาสตร์ด้าน      แนวทางดำเนินงาน**

- การสร้างการเติบโตบน**      (๑) จัดระบบอนุรักษ์ ฟื้นฟูและป้องกันการทำลายทรัพยากรธรรมชาติ
- คุณภาพชีวิตที่เป็นมิตร**      (๒) การวางระบบบริหารจัดการน้ำให้มีประสิทธิภาพทั้ง ๒๕ ลุ่มน้ำ
- กับสิ่งแวดล้อม**      เน้นการปรับระบบการบริหารจัดการอุทกภัยอย่างบูรณาการ
- (๓) การพัฒนาและใช้พลังงานที่เป็นมิตรกับสิ่งแวดล้อมในทุกภาคเศรษฐกิจ
  - (๔) การพัฒนาเมืองอุตสาหกรรมเชิงนิเวศและเมืองที่เป็นมิตรกับสิ่งแวดล้อม
  - (๕) การร่วมลดปัญหาโลกร้อนและปรับตัวให้พร้อมกับการเปลี่ยนแปลงสภาพภูมิอากาศ
  - (๖) การใช้เครื่องมือทางเศรษฐศาสตร์และนโยบายการคลัง เพื่อสิ่งแวดล้อม

**๖. ยุทธศาสตร์ด้าน      แนวทางดำเนินงาน**

- การปรับสมดุลและพัฒนา** (๑) การปรับปรุงการบริหารจัดการรายได้และรายจ่ายของภาครัฐ
- ระบบการบริหารจัดการ** (๒) การพัฒนาระบบการให้บริการประชาชนของหน่วยงานภาครัฐ
- ภาครัฐ**      (๓) การปรับปรุงบทบาท ภารกิจ และโครงสร้างของหน่วยงานภาครัฐ ให้มีขนาดที่เหมาะสม
- (๔) การวางระบบบริหารงานราชการแบบบูรณาการ
  - (๕) การพัฒนาระบบบริหารจัดการกำลังคนและพัฒนาบุคลากรภาครัฐในการปฏิบัติราชการ
  - (๖) การต่อต้านการทุจริตและประพฤติมิชอบ
  - (๗) ปรับปรุงแก้ไขกฎหมาย ระเบียบ และข้อบังคับ

## ๑.๒ แผนพัฒนาเศรษฐกิจและสังคมแห่งชาติ ฉบับที่ ๑๒

วิสัยทัศน์ “มั่นคง มั่งคั่ง ยั่งยืน”

เป้าหมาย

๑. การหลุดพ้นจากกับดักประเทศรายได้ปานกลางสู่รายได้สูง
๒. การพัฒนาศักยภาพคนให้สนับสนุนการเจริญเติบโตของประเทศและการสร้างสังคมสูงวัยอย่างมีคุณภาพ
๓. การลดความเหลื่อมล้ำในสังคม
๔. การสร้างความเจริญเติบโตทางเศรษฐกิจและสังคมที่เป็นมิตรกับสิ่งแวดล้อม
๕. การบริหารราชการแผ่นดินที่มีประสิทธิภาพ

แนวทางการพัฒนา

๑. การยกระดับศักยภาพการแข่งขันและการหลุดพ้นกับดักรายได้ปานกลางสู่รายได้สูง
๒. การพัฒนาศักยภาพคนตามช่วงวัยและการปฏิรูประบบเพื่อสร้างสังคมสูงวัยอย่างมีคุณภาพ
๓. การลดความเหลื่อมล้ำทางสังคม
๔. การรองรับการเชื่อมโยงภูมิภาคและความเป็นเมือง
๕. การสร้างความเจริญเติบโตทางเศรษฐกิจและสังคมอย่างเป็นมิตรกับสิ่งแวดล้อม
๖. การบริหารราชการแผ่นดินที่มีประสิทธิภาพ

ยุทธศาสตร์พัฒนาประเทศ มีทั้งหมด ๑๐ ยุทธศาสตร์ ดังนี้

**ยุทธศาสตร์ที่ ๑ การเสริมสร้างและพัฒนาศักยภาพทุนมนุษย์**

- (๑) ส่งเสริมให้เด็กปฐมวัยมี การพัฒนาทักษะทางสมอง และทักษะทางสังคมที่ เหมาะสมพัฒนา ทักษะการคิดวิเคราะห์ คิดสร้างสรรค์ ทักษะการ ทำงานและการใช้ชีวิตที่พร้อม
- (๒) เข้าสู่ตลาดงาน
- (๓) ลดปัจจัยเสี่ยงด้านสุขภาพและให้ทุกภาคส่วนคำนึงถึงผลกระทบต่อสุขภาพ
- (๔) ผลักดันให้สถาบัน ทางสังคมมีส่วนร่วม พัฒนาประเทศอย่างเข้มแข็ง

**ยุทธศาสตร์ที่ ๒ การสร้างความเป็นธรรมลดความเหลื่อมล้ำในสังคม**

- (๑) เพิ่มโอกาสให้กับกลุ่มประชากรร้อยละ ๔๐ ที่มี รายได้ต่ำสุดให้เข้าถึงบริการที่มีคุณภาพของรัฐ
- (๒) กระจายการให้บริการภาครัฐ ทั้งด้านการศึกษา สาธารณสุข และสวัสดิการที่มีคุณภาพให้ ครอบคลุมและทั่วถึง
- (๓) การเสริมสร้างชุมชนเข้มแข็งตามหลักปรัชญาของเศรษฐกิจพอเพียง

**ยุทธศาสตร์ที่ ๓ การสร้างความเข้มแข็งทางเศรษฐกิจและแข่งขันได้อย่างยั่งยืน**

- (๑) ยกระดับการผลิตสินค้าเกษตรและอาหารเข้าสู่ระบบมาตรฐาน
- (๒) ต่อยอดความเข้มแข็งของอุตสาหกรรมที่มีศักยภาพปัจจุบันเพื่อยกระดับไปสู่อุตสาหกรรมที่ใช้ เทคโนโลยีขั้นสูง

- (๓) วางอนาคตรากฐานการพัฒนาอุตสาหกรรม
- (๔) เสริมสร้างขีดความสามารถการแข่งขันใน เชิงธุรกิจของภาคบริการ
- (๕) ปรับปรุงแก้ไขกฎหมายและกฎระเบียบเพื่อส่งเสริมการค้าที่เป็นธรรมและอำนวยความสะดวกการค้าการลงทุน
- (๖) เพิ่มประสิทธิภาพของระบบการเงินและสถาบันการเงินทั้งในตลาดเงินและตลาดทุนให้สามารถสนับสนุนการขยายตัวทางเศรษฐกิจ ลดต้นทุนในการให้บริการ

#### ยุทธศาสตร์ที่ ๔ การเติบโตที่เป็นมิตรกับสิ่งแวดล้อมเพื่อการพัฒนาอย่างยั่งยืน

- (๑) พัฒนาหลักเกณฑ์การปรับปรุงแผนที่แนว เขตที่ดินของรัฐแบบบูรณาการ (One Map)
- (๒) เพิ่มพื้นที่ป่าเศรษฐกิจเพื่อให้บรรลุเป้าหมาย ร้อยละ ๑๕ ของพื้นที่ประเทศ โดยส่งเสริม การปลูกไม้มีค่าทางเศรษฐกิจระยะยาว
- (๓) เร่งรัดให้มีการประกาศใช้ร่างพระราชบัญญัติ ทรัพยากรน้ำ พ.ศ..... และแผนบริหารจัดการ ทรัพยากรน้ำ
- (๔) ผลักดันกฎหมายและกลไกเพื่อการคัดแยก ขยะ สนับสนุนการแปรรูปเป็นพลังงาน

#### ยุทธศาสตร์ที่ ๕ การเสริมสร้างความมั่นคงแห่งชาติเพื่อการพัฒนา ประเทศ ภูมิคุ้มกัน และยั่งยืน

- (๑) ประเทศไทยมีความสัมพันธ์และความร่วมมือ ด้านความมั่นคงในกลุ่มประเทศนานาประเทศ
- (๒) ปกป้องและเชิดชูสถาบันพระมหากษัตริย์
- (๓) สังคมมีความสมานฉันท์
- (๔) ประชาชนในจังหวัดชายแดนภาคใต้มีความ ปลอดภัยในชีวิตและทรัพย์สิน
- (๕) ประเทศไทยมีความพร้อมต่อการรับมือภัย คุกคามทางทหาร
- (๖) อันดับความเสี่ยงจากการก่อการร้ายต่ำกว่า อันดับที่ ๒๐ ของโลก

#### ยุทธศาสตร์ที่ ๖ การบริหารจัดการในภาครัฐ การป้องกันการทุจริตประพฤติมิชอบ และธรรมาภิบาลในสังคมไทย

- (๑) ปรับปรุงโครงสร้างหน่วยงาน
- (๒) ปรับปรุงกระบวนการงบประมาณ
- (๓) ป้องกันและปราบปราม
- (๔) ปฏิรูปกฎหมาย

#### ยุทธศาสตร์ที่ ๗ การพัฒนาโครงสร้างพื้นฐานและระบบโลจิสติกส์

- (๑) การพัฒนาโครงสร้างพื้นฐาน คมนาคมขนส่ง พัฒนาขนส่งทาง ราง ขนส่งสาธารณะ โครงข่าย ถนน ขนส่งทางอากาศ ขนส่งทางน้ำ
- (๒) การพัฒนาระบบโลจิสติกส์ พัฒนามาตรฐานการบริหาร จัดการโลจิสติกส์ การอำนวยความสะดวกทางการค้า
- (๓) การพัฒนาด้านพลังงาน เพิ่มประสิทธิภาพการใช้พลังงาน การใช้พลังงานทดแทน ส่งเสริม ไทยเป็น ศูนย์กลางพลังงาน
- (๔) การพัฒนาเศรษฐกิจดิจิทัล ส่งเสริมการใช้เทคโนโลยีดิจิทัล ทางธุรกิจ สร้างความมั่นคง ปลอดภัยทางไซเบอร์

## ยุทธศาสตร์ที่ ๘ การพัฒนาวิทยาศาสตร์ เทคโนโลยี วิจัย และนวัตกรรม

- (๑) ส่งเสริมการลงทุน R & D ผลักดันในเชิงพาณิชย์และเชิงสังคมลงทุนวิจัยและพัฒนาเทคโนโลยีที่ไทยมีศักยภาพ พัฒนาตลาดเทคโนโลยีและนวัตกรรม ไทย เสริมสร้างระบบการบริหารจัดการทรัพย์สินทางปัญญา
- (๒) พัฒนาให้เป็นผู้ประกอบการทางเทคโนโลยีส่งเสริมการสร้างสรรค์นวัตกรรมด้านการออกแบบและการจัดการธุรกิจ
- (๓) พัฒนาสภาวะแวดล้อมของ วทน.ทั้งด้านบุคลากรโครงสร้างพื้นฐานทางวิทยาศาสตร์และเทคโนโลยีและการบริหารจัดการ

## ยุทธศาสตร์ที่ ๙ การพัฒนาภาค เมือง และพื้นที่เศรษฐกิจ

- (๑) ภาคเหนือ เป็นฐานเศรษฐกิจมูลค่าสูง
- (๒) ภาคตะวันออกเฉียงเหนือ หลุดพ้นจากความยากจน สู่เป้าหมายการพึ่งตนเอง
- (๓) ภาคกลาง เป็นศูนย์กลางอุตสาหกรรมสีเขียว ชัยนำศูนย์กลางการผลิต อาหารและสินค้าเกษตรปลอดภัยได้ มาตรฐานโลก และศูนย์รวมการ ท่องเที่ยวของเอเชีย
- (๔) ภาคใต้ เป็นฐานเศรษฐกิจสีเขียว ได้มาตรฐาน สากลและแหล่ง ท่องเที่ยวระดับโลก
- (๕) พัฒนาสภาพแวดล้อมเมือง ศูนย์กลางของจังหวัด ให้เป็นเมืองน่าอยู่ เอื้อต่อการขยายตัวทางเศรษฐกิจและสังคม
- (๖) พัฒนาพื้นที่พื้นที่บริเวณ ชายฝั่งทะเลตะวันออก เป็นฐานการผลิตอุตสาหกรรมหลัก ของประเทศที่ขยายตัวมีสมดุล
- (๗) พัฒนาพื้นที่เศรษฐกิจใหม่บริเวณชายแดน เป็นประตูเศรษฐกิจเชื่อมโยงกับประเทศเพื่อนบ้าน

## ยุทธศาสตร์ที่ ๑๐ ความร่วมมือระหว่างประเทศเพื่อการพัฒนา

- (๑) การพัฒนาความเชื่อมโยงในด้านต่างๆ
- (๒) ส่งเสริมให้ไทยเป็นฐาน ของการประกอบธุรกิจ การบริการ และการลงทุน
- (๓) การส่งเสริมการลงทุน ไทยในต่างประเทศ
- (๔) การสร้างความเป็นหุ้นส่วนการ พัฒนากับประเทศในอนุภูมิภาค ภูมิภาค และนานาชาติ

## - ยุทธศาสตร์และนโยบายของคณะกรรมการรักษาความสงบแห่งชาติ(คสช.) และรัฐบาล

### ๑. ยุทธศาสตร์หลัก

- ๑) ยุทธศาสตร์การสร้างความเป็นธรรมในสังคม
- ๒) ยุทธศาสตร์การพัฒนาคมนาคมขนส่งแห่งการเรียนรู้ตลอดชีวิตอย่างยั่งยืน
- ๓) ยุทธศาสตร์สร้างความเข้มแข็งภาคการเกษตร ความมั่นคงของอาหาร และพลังงาน
- ๔) ยุทธศาสตร์การปรับโครงสร้างเศรษฐกิจสู่การเติบโตอย่างมีคุณภาพและยั่งยืน
- ๕) ยุทธศาสตร์การสร้างเชื่อมโยงกับประเทศในภูมิภาคเพื่อความมั่นคงทางเศรษฐกิจ

และสังคม

- ๖) ยุทธศาสตร์การจัดการทรัพยากรธรรมชาติและสิ่งแวดล้อมอย่างยั่งยืน
- ๗) ยุทธศาสตร์ในการปรับปรุง เปลี่ยนแปลงโครงสร้างการบริหารงานของรัฐวิสาหกิจให้เกิด

ประโยชน์กับประชาชน ในการใช้บริการอย่างแท้จริง

๘) ยุทธศาสตร์ในเรื่องการปรับปรุงระบบโทรคมนาคม เทคโนโลยีของชาติให้เกิดความมั่นคงและยั่งยืนในอนาคตให้ทัดเทียมอาเซียน และประชาคมโลก

- ๙) ยุทธศาสตร์ในการป้องกันและปราบปรามการทุจริต คอร์รัปชันอย่างยั่งยืน

### ๒. การจัดทำงบประมาณในลักษณะบูรณาการเชิงยุทธศาสตร์ ที่สอดคล้องตามกรอบยุทธศาสตร์ชาติ

- ๑) การสร้างความปรองดองและสมานฉันท์
- ๒) การขับเคลื่อนการแก้ไขปัญหาจังหวัดชายแดนภาคใต้
- ๓) การจัดการปัญหาแรงงานต่างด้าวและการค้ามนุษย์
- ๔) การป้องกัน ปราบปราม และบำบัดรักษาผู้ติดยาเสพติด
- ๕) การจัดการปัญหาที่ดินทำกิน
- ๖) การสร้างรายได้จากการท่องเที่ยวและบริการ
- ๗) การพัฒนาอุตสาหกรรมศักยภาพ
- ๘) การพัฒนาเศรษฐกิจดิจิทัล
- ๙) การพัฒนาเศรษฐกิจรากฐานและวิสาหกิจขนาดกลางและขนาดย่อม
- ๑๐) การพัฒนาพื้นที่เศรษฐกิจพิเศษ
- ๑๑) การพัฒนาโครงสร้างพื้นฐานและระบบโลจิสติกส์
- ๑๒) การส่งเสริมวิจัยและพัฒนา
- ๑๓) การพัฒนาศักยภาพคนตามช่วงวัย
- ๑๔) การบริหารจัดการทรัพยากรน้ำ
- ๑๕) การพัฒนาและเพิ่มประสิทธิภาพการใช้พลังงานที่เป็นมิตรกับสิ่งแวดล้อม
- ๑๖) การบริหารจัดการขยะและของเสียอันตราย
- ๑๗) การป้องกัน ปราบปรามการทุจริตและประพฤติมิชอบ

### ๓. ค่านิยมหลักของคนไทย ๑๒ ประการ ตามนโยบายของ คสช.

- ๑) มีความรักชาติ ศาสนา พระมหากษัตริย์
- ๒) ซื่อสัตย์ เสียสละ อดทน มีอุดมการณ์ในสิ่งที่ดีงามเพื่อส่วนรวม
- ๓) กตัญญูต่อพ่อแม่ ผู้ปกครอง ครูบาอาจารย์
- ๔) ใฝ่หาความรู้ หมั่นศึกษาเล่าเรียนทั้งทางตรง และทางอ้อม
- ๕) รักษาวัฒนธรรมประเพณีไทยอันงดงาม
- ๖) มีศีลธรรม รักษาความสัตย์ หวังดีต่อผู้อื่น เผื่อแผ่และแบ่งปัน
- ๗) เข้าใจเรียนรู้การเป็นประชาธิปไตย อันมีพระมหากษัตริย์ทรงเป็นประมุขที่ถูกต้อง
- ๘) มีระเบียบวินัย เคารพกฎหมาย ผู้น้อยรู้จักการเคารพผู้ใหญ่
- ๙) มีสติรู้ตัว รู้คิด รู้ทำ รู้ปฏิบัติตามพระราชดำรัสของพระบาทสมเด็จพระเจ้าอยู่หัว
- ๑๐) รู้จักดำรงตนอยู่โดยใช้หลักปรัชญาเศรษฐกิจพอเพียงตามพระราชดำรัสของพระบาทสมเด็จพระเจ้าอยู่หัว รู้จักอดออมไว้ใช้เมื่อจำเป็น มีไว้พอกินพอใช้ ถ้าเหลือก็แจกจ่ายจำหน่าย และพร้อมที่จะขยายกิจการเมื่อมีความพร้อม เมื่อมีภูมิคุ้มกันที่ดี
- ๑๑) มีความเข้มแข็งทั้งร่างกาย และจิตใจ ไม่ยอมแพ้ต่ออำนาจฝ่ายต่ำ หรือกิเลส มีความละอายนเกรงกลัวต่อบาปตามหลักของศาสนา
- ๑๒) คำนึงถึงผลประโยชน์ของส่วนรวม และของชาติมากกว่าผลประโยชน์ของตนเอง

### ๔. นโยบายหรือยุทธศาสตร์ประชารัฐ

พลเอกประยุทธ์ จันทร์โอชา นายกรัฐมนตรี ได้กำหนดนโยบายหรือยุทธศาสตร์ประชารัฐขึ้น เพื่อเป็นแนวนโยบายในการสร้างความสามัคคีรวมพลังของทุกคนในสังคมไทยโดยไม่แยกฝักแยกฝ่ายและไม่กันใครออกไปจากสังคม อีกทั้งยังเป็นสำนึกและหน้าที่คนไทยทุกคนจะต้องร่วมมือกันในการปกป้องแผ่นดินแม่จากภัยอันตรายทั้งปวง และร่วมกันพัฒนาชุมชนท้องถิ่นและประเทศชาติให้เจริญก้าวหน้ามั่นคงและยั่งยืน ประสานพลังการสร้างชาติที่ต้องเติบโตแบบเศรษฐกิจฐานรากเพื่อให้เกิดความยั่งยืน นโยบายหรือยุทธศาสตร์ประชารัฐ จึงมีแนวคิดในเรื่องความร่วมมือร่วมใจของรัฐและประชาสังคมเพื่อร่วมแก้ปัญหาเศรษฐกิจและขับเคลื่อนการพัฒนาชาติทุกมิติที่เกิดขึ้น เพราะที่ประชารัฐเปิดโอกาสให้ประชาชนเข้ามามีส่วนร่วมในการพัฒนาประเทศที่มีรูปแบบเครือข่ายโยงใยสัมพันธ์กันเสริมสร้างการมีส่วนร่วมของทุกภาคส่วน เป็นแนวทางการบริหารราชการแผ่นดินยุคปัจจุบันที่เกิดจากการหลอมรวมพลังของคนไทยทุกคนทุกหมู่เหล่า เห็นได้จากเพลงชาติไทย ซึ่งมีใจความว่า “ประเทศไทยร่วมเลือดเนื้อชาติเชื้อไทย เป็นประชารัฐ ไผทของไทยทุกส่วน อยู่ดำรงคงไว้ได้ทั้งมวล ด้วยไทยล้วนหมายรักสามัคคี”

### จุดยืนทางยุทธศาสตร์(Positioning) ขององค์การบริหารส่วนตำบล

จุดยืนทางยุทธศาสตร์(Positioning) ขององค์การบริหารส่วนตำบลกำหนดโดยสอดคล้องตามหนังสือกระทรวงมหาดไทย ด่วนที่สุด ที่มท ๐๘๑๐.๒/ว ๔๘๓๐ ลงวันที่ ๒๒ พฤศจิกายน ๒๕๕๖ เรื่อง แนวทางและหลักเกณฑ์การจัดทำและประสานแผนพัฒนาสามปี(พ.ศ.๒๕๕๘-๒๕๖๐) ขององค์กรปกครองส่วนท้องถิ่น ควรคำนึงถึงยุทธศาสตร์ในการพัฒนาตามสภาพพื้นที่ของตนตามอำนาจหน้าที่ โดยกลุ่มจังหวัดภาคเหนือตอนล่าง ๑ ประกอบด้วย กำแพงเพชร นครสวรรค์ พิจิตร และอุทัยธานี ควรเน้นพัฒนาข้าวและผลิตภัณฑ์แปรรูปการเกษตรอย่างครบวงจร สร้างมูลค่าเพิ่มจากผลผลิตและวัสดุทางการเกษตร พัฒนาให้เป็นศูนย์กลางกระจายสินค้า พัฒนาแหล่งท่องเที่ยวที่มีความโดดเด่น และการอนุรักษ์ทรัพยากรธรรมชาติและสิ่งแวดล้อม เร่งแก้ไขปัญหาคาราคาเข่งน้ำจืดแล้ง



## ๑.๓ แผนพัฒนาภาค/แผนพัฒนากลุ่มจังหวัด/แผนพัฒนาจังหวัด

### ๑. แผนพัฒนาภาคเหนือ

(๑) ปรับโครงสร้างการผลิตสู่การพึ่งตนเองตามแนวปรัชญาเศรษฐกิจพอเพียง และปรับระบบการผลิตที่สร้างมูลค่าเพิ่มอย่างสมดุล เพื่อคงความเป็นฐานเศรษฐกิจอย่างยั่งยืน เช่น การพัฒนาประสิทธิภาพการผลิตและสร้างมูลค่าเพิ่มให้ผลิตภัณฑ์การเกษตร

(๒) ยกระดับการค้าและบริการให้ได้มาตรฐาน ท้นต่อการเปลี่ยนแปลงของกระแสตลาดเน้นการพัฒนาบุคลากร โครงสร้างพื้นฐาน และสิ่งอำนวยความสะดวกต่าง ๆ เช่น ระบบโลจิสติกส์เพื่อสนับสนุนการค้าการพัฒนาแหล่งท่องเที่ยว

(๓) พัฒนาเมืองศูนย์กลางความเจริญและเมืองชายแดนเพื่อรองรับการเชื่อมโยงในระดับนานาชาติ

(๔) พัฒนาคมนาคมให้พร้อมรับการเปลี่ยนแปลง มีความมั่นคงและอยู่เย็นเป็นสุขร่วมกัน เช่น ด้านสุขภาพ ด้านการศึกษา แรงงาน ฯลฯ

(๕) พัฒนาศักยภาพของสถาบันครอบครัวและชุมชนให้มีความเข้มแข็งในการพัฒนาที่นำไปสู่การพึ่งตนเองมีภูมิคุ้มกันตามหลักปรัชญาเศรษฐกิจพอเพียง

(๖) บริหารจัดการทรัพยากรธรรมชาติและสิ่งแวดล้อมอย่างยั่งยืน เน้นการอนุรักษ์ฟื้นฟูและใช้ประโยชน์อย่างสมดุล และเตรียมการป้องกันและรับมือภัยธรรมชาติ

### ๒. แผนพัฒนากลุ่มจังหวัด ๔ ปี (พ.ศ.๒๕๖๑-๒๕๖๔) ภาคเหนือตอนล่าง ๒

กลุ่มจังหวัดภาคเหนือตอนล่าง ๒ มีที่ตั้งอยู่บริเวณตอนล่างของภาคเหนือ ประกอบด้วย ๔ จังหวัด ได้แก่ นครสวรรค์ กำแพงเพชร พิจิตร อุทัยธานี

วิสัยทัศน์ “เป็นศูนย์กลางธุรกิจข้าว สินค้าเกษตร การท่องเที่ยวธรรมชาติและวัฒนธรรมล้ำค่า”

#### พันธกิจ

- ผลิตข้าวและสินค้าเกษตรที่ปลอดภัย มีคุณภาพตามมาตรฐาน
- ส่งเสริมการแปรรูปข้าวและสินค้าเกษตรโดยใช้นวัตกรรมเทคโนโลยีที่เหมาะสม
- พัฒนาตลาดและช่องทางการค้าข้าวและสินค้าเกษตรสู่ตลาดเป้าหมายทั้งในและต่างประเทศ
- พัฒนาการท่องเที่ยวธรรมชาติ ประวัติศาสตร์ และวัฒนธรรม เพื่อให้ได้มาตรฐานเป็นที่ยอมรับของชาวไทย และชาวต่างประเทศ

#### เป้าประสงค์

- ผลผลิตข้าวและสินค้าเกษตรที่ปลอดภัย มีคุณภาพตามมาตรฐาน
- ผลิตภัณฑ์แปรรูปจากข้าวและสินค้าเกษตรที่เกิดจากการใช้นวัตกรรมผ่านกระบวนการผลิตที่ได้มาตรฐานและสร้างมูลค่าเพิ่ม
- ธุรกิจข้าวและสินค้าเกษตรปลอดภัยมีช่องทางและการตลาดเพิ่มขึ้นทั้งในประเทศและต่างประเทศ
- การเชื่อมโยงการท่องเที่ยวธรรมชาติ ประวัติศาสตร์ และวัฒนธรรมการท่องเที่ยวเชิงเกษตร เป็นที่รู้จักและยอมรับของนักท่องเที่ยว ทั้งชาวไทยและชาวต่างประเทศ

## ประเด็นยุทธศาสตร์

### ยุทธศาสตร์ที่ ๑ พัฒนาโครงสร้าง กระบวนการผลิตข้าว และสินค้าเกษตรปลอดภัยที่ได้มาตรฐาน เพื่อตอบสนองความต้องการของผู้บริโภคทั้งในประเทศและต่างประเทศ

#### กลยุทธ์

- ๑.๑ พัฒนาแหล่งน้ำและระบบบริหารจัดการน้ำเพื่อสนับสนุนการผลิตด้านการเกษตร
- ๑.๒ พัฒนาพื้นที่ทรัพยากรดินที่เสื่อมคุณภาพให้มีคุณภาพเหมาะสมกับผลิตสินค้าเกษตร
- ๑.๓ พัฒนาระบบการผลิตข้าวและสินค้าเกษตรปลอดภัยตามความเหมาะสมของพื้นที่ (Zoning)
- ๑.๔ ส่งเสริมการผลิตข้าว และสินค้าเกษตรที่ปลอดภัยตามมาตรฐาน GAP เพื่อมุ่งสู่เกษตรอินทรีย์
- ๑.๕ พัฒนาโครงสร้างพื้นฐานทางคมนาคมขนส่ง และระบบโลจิสติกส์รองรับ การค้า

#### ตัวชี้วัด

- ๑.๑ ผลผลิตข้าว อ้อย มันสำปะหลัง และสินค้าเกษตรที่เพิ่มขึ้น (ปีละ ๒%)
- ๑.๒ รายได้จากการจำหน่ายที่เพิ่มขึ้น (ปีละ ๒%)

### ยุทธศาสตร์ที่ ๒ ส่งเสริมการแปรรูป การตลาด และการกระจายสินค้าเกษตร เพื่อสร้างมูลค่าเพิ่ม และสร้างขีดความสามารถในการแข่งขัน

#### กลยุทธ์

- ๒.๑ ส่งเสริม/พัฒนาการแปรรูปข้าว/สินค้าเกษตรที่ได้มาตรฐาน
- ๒.๒ ส่งเสริมและสนับสนุนการใช้นวัตกรรมและพัฒนาเพื่อแปรรูปข้าวและสินค้าเกษตรไปสู่ผลิตภัณฑ์ที่มีมูลค่าสูง
- ๒.๓ เพิ่มขีดความสามารถการแข่งขันทางการค้าของกลุ่มจังหวัด
- ๒.๔ พัฒนาสถานประกอบการแปรรูปข้าวและสินค้าเกษตรให้ได้มาตรฐานสากล

#### ตัวชี้วัด

- ๒.๑ ร้อยละที่เพิ่มขึ้นจำนวนเกษตรกรที่เข้าร่วมเครือข่ายสินค้าเกษตรปลอดภัย (ปีละ ๒%)
- ๒.๒ ร้อยละมูลค่าข้าวและสินค้าเกษตรปลอดภัยที่เพิ่มขึ้น (ปีละ ๒%)

### ยุทธศาสตร์ที่ ๓ พัฒนาศักยภาพการท่องเที่ยวตามมาตรฐานเพื่อดึงดูดนักท่องเที่ยวทั้งชาวไทย และชาวต่างประเทศ

#### กลยุทธ์

- ๓.๑ พัฒนา/ฟื้นฟูแหล่งท่องเที่ยวตามมาตรฐานการท่องเที่ยว
- ๓.๒ พัฒนาสินค้า บริการ และปัจจัยสนับสนุนการท่องเที่ยว
- ๓.๓ พัฒนาการตลาดการท่องเที่ยว

#### ตัวชี้วัด

- ๓.๑ ร้อยละของจำนวนนักท่องเที่ยวที่เพิ่มขึ้น (ปีละ ๓%)
- ๓.๒ ร้อยละของรายได้จากการท่องเที่ยวที่เพิ่มขึ้น (ปีละ ๓%)

### ๓. แผนพัฒนาจังหวัดอุทัยธานี พ.ศ. ๒๕๖๑-๒๕๖๔

วิสัยทัศน์ “การท่องเที่ยวเชิงนิเวศ วิถีเกษตร ธรรมชาติอุทัย แหล่งผลิตอาหารปลอดภัย สังคมอุทัยมั่นคงผาสุก”

#### เป้าประสงค์รวม

๑. การเติบโตทางเศรษฐกิจ ภาคเกษตรและการท่องเที่ยวเพิ่มขึ้น
๒. ผลผลิตทางการเกษตรมีคุณภาพ มูลค่าผลผลิตเพิ่มขึ้น
๓. ประชาชนมีคุณภาพชีวิตที่ดี มีความมั่นคงและปลอดภัยในการดำรงชีวิต
๔. อนุรักษ์ฟื้นฟูทรัพยากรธรรมชาติ และป้องกันแก้ไขสิ่งแวดล้อมที่มีผลกระทบต่อชีวิตความเป็นอยู่ของประชาชนอย่างยั่งยืน

#### ประเด็นยุทธศาสตร์จังหวัดอุทัยธานี :

ยุทธศาสตร์ที่ ๑ ส่งเสริมการท่องเที่ยวเชิงนิเวศ ธรรมชาติ ควบคู่วิถีชีวิตเอกลักษณ์และวัฒนธรรมของจังหวัดสู่สากล

เป้าประสงค์ : สถานที่/แหล่งท่องเที่ยวของจังหวัดมีเอกลักษณ์ คุณค่า และการเติบโตทางเศรษฐกิจ

#### ตัวชี้วัดและค่าเป้าหมาย

๑. ร้อยละที่เพิ่มขึ้นของจำนวนผู้เยี่ยมเยือน (เพิ่มขึ้นร้อยละ ๑๕%)
๒. ร้อยละที่เพิ่มขึ้นของรายได้จากการท่องเที่ยว (เพิ่มขึ้นปีละ ๑๕%)
๓. รายได้จากการจำหน่ายสินค้า OTOP เพิ่มขึ้น (ปีละ ๑๒%)

#### กลยุทธ์

๑. พัฒนาศักยภาพการท่องเที่ยวโดยชุมชน และส่งเสริมผู้ประกอบการด้านการท่องเที่ยวให้มีศักยภาพสามารถบริหารจัดการท่องเที่ยวอย่างยั่งยืน
๒. พัฒนาสิ่งอำนวยความสะดวกด้านการท่องเที่ยว ให้ได้มาตรฐาน ปลอดภัย และเหมาะสม
๓. ประชาสัมพันธ์ ส่งเสริมเอกลักษณ์ด้านการท่องเที่ยวเชื่อมโยงผู้ประกอบการและจัดหาตลาดด้านการท่องเที่ยว

ยุทธศาสตร์ที่ ๒ ส่งเสริม พัฒนาผลิตภัณฑ์การเกษตร เกษตรแปรรูปให้มีคุณภาพและเพิ่มมูลค่า

#### เป้าประสงค์

๑. ผลผลิตการเกษตรมีความปลอดภัยได้มาตรฐาน GPA
๒. มูลค่าผลผลิตทางการเกษตรเพิ่มขึ้น
๓. เพิ่มประสิทธิภาพการบริหารจัดการน้ำเพื่อการเกษตร

#### ตัวชี้วัดและค่าเป้าหมาย

๑. จำนวนแปลง/ฟาร์มที่ได้รับรองมาตรฐาน GAP (แปลงต่อปี)
๒. ปริมาณผลผลิตทางการเกษตรเฉลี่ยต่อไร่เพิ่มสูงขึ้น (อ้อย ข้าว มันสำปะหลัง)
๓. มูลค่าผลผลิตทางการเกษตรเพิ่มขึ้น (โคเนื้อ ไก่พื้นเมือง) (เพิ่มขึ้น)
๔. จำนวนผลิตภัณฑ์เกษตรแปรรูปที่ได้รับการส่งเสริม/พัฒนา
๕. ปริมาณของพื้นที่กักเก็บน้ำเพื่อการเกษตร (เพิ่มขึ้น)

## กลยุทธ์

- ส่งเสริมการลดต้นทุนการผลิต และเพิ่มประสิทธิภาพการผลิต โดยใช้ปุ๋ยอินทรีย์ ลดการใช้สารเคมีในการควบคุมป้องกัน กำจัดโรค และศัตรูผลผลิตทางการเกษตร
- ส่งเสริมระบบการแปรรูปสินค้าทางการเกษตรทั้งระบบชุมชนและระบบอุตสาหกรรมให้เป็นมิตรกับสิ่งแวดล้อม
- สร้างการเชื่อมโยงเครือข่ายการรวมกลุ่มของเกษตรกรให้เข้มแข็งและเพิ่มอำนาจการต่อรองในตลาดสินค้าเกษตร
- พัฒนาแหล่งน้ำ อย่างมีแบบแผนและเกิดประสิทธิภาพสูงสุด
- การพัฒนาสายพันธุ์ พืช ปศุสัตว์ ประมง รวมถึงปัจจัยการผลิตที่ได้คุณภาพและเพิ่มมูลค่า

## ยุทธศาสตร์ที่ ๓ ส่งเสริมและพัฒนาคุณภาพชีวิต ความมั่นคง การดำรงชีวิตตามหลักปรัชญาเศรษฐกิจพอเพียง เป้าประสงค์

- ประชาชนมีคุณภาพชีวิตที่ดีความมั่นคงและปลอดภัย
- ประชาชนมีรายได้จากการประกอบอาชีพอย่างพอเพียงและยั่งยืน
- ประชาชนเข้าถึงสวัสดิการของภาครัฐอย่างมีคุณภาพและทั่วถึง

## ตัวชี้วัดและค่าเป้าหมาย

- จำนวนผู้ติดยาเสพติดไม่เกิน ๓ คน ต่อประชากร ๑,๐๐๐ คน (ลดลง)
- ร้อยละที่ลดลงของสัดส่วนจำนวนคดีที่จับกุมได้ต่อคดีที่รับแจ้ง (คดีอาญา ๓ กลุ่ม: คดีอุกฉกรรจ์ และสะเทือนขวัญ คดีชีวิต ร่างกาย และเพศ คดีประทุษร้ายต่อทรัพย์สิน)
- จำนวนผู้เสียชีวิตจากอุบัติเหตุจราจรทางบก (ไม่เกิน ๓๐ รายต่อปี)
- จำนวนศูนย์เรียนรู้ชุมชน/ปราชญ์หรือเกษตรกรต้นแบบด้านเศรษฐกิจพอเพียง (เพิ่มขึ้นต่อปี)
- ร้อยละจำนวนครัวเรือนที่มีรายได้ต่ำกว่าเกณฑ์ จปฐ. ลดลง
- ร้อยละ ๘๐ ของผู้สูงอายุเข้าถึงสิทธิบริการทางสังคม และสามารถช่วยเหลือตนเองได้
- ระดับคะแนนเฉลี่ย O-Net (ป.๖, ม.๓, ม.๖)

## กลยุทธ์

- เสริมสร้างการอำนวยความสะดวก สวัสดิการชุมชนความปลอดภัยในชีวิตและทรัพย์สินและความมั่นคง
- เสริมสร้างการนำทุนทางศาสนา ศิลปวัฒนธรรม มาสร้างคุณค่าทางสังคมและเพิ่มมูลค่าทางเศรษฐกิจ
- สร้างเสริมสุขภาวะของประชาชน
- พัฒนาโครงสร้างพื้นฐานเสริมความปลอดภัยทางถนนและระบบการขนส่งสาธารณะให้ได้มาตรฐานรวมถึงจิตสำนึกในการลดอุบัติเหตุภัยให้กับประชาชน
- พัฒนาโครงสร้างพื้นฐานแหล่งน้ำเพื่อการอุปโภค – บริโภคให้มีคุณภาพ
- ส่งเสริมการมีงานทำ การคุ้มครองแรงงานนอกระบบและพัฒนาฝีมือแรงงานในสาขาที่ขาดแคลน

๗. พัฒนาคุณภาพการศึกษาและการเรียนรู้ตลอดชีวิต

๘. การพัฒนาศูนย์เรียนรู้ชุมชน/ปราชญ์หรือเกษตรกรต้นแบบด้านเศรษฐกิจพอเพียง

## ประเด็นยุทธศาสตร์ที่ ๔ ส่งเสริมการบริหารจัดการทรัพยากรธรรมชาติและสิ่งแวดล้อมอย่างเป็นระบบบนพื้นฐานการมีส่วนร่วมของทุกภาคส่วน

### เป้าประสงค์

๑. ทรัพยากรธรรมชาติและสิ่งแวดล้อม มีความสมบูรณ์และยั่งยืน
๒. ประชาชนมีจิตสำนึกและมีส่วนร่วมในการดูแลรักษา ฟื้นฟู ป้องกัน และอนุรักษ์ทรัพยากรธรรมชาติ

### ตัวชี้วัดและค่าเป้าหมาย

๑. สัดส่วนจำนวนพื้นที่ป่าไม้ต่อพื้นที่จังหวัดเพิ่มขึ้น
๒. คุณภาพสิ่งแวดล้อม (น้ำ ชยะ) อยู่ในเกณฑ์มาตรฐานที่กรมควบคุมมลพิษกำหนด

### กลยุทธ์

๑. พัฒนาระบบเฝ้าระวังรักษาคุณภาพสิ่งแวดล้อม และระบบแจ้งเตือนภัยให้ครอบคลุมพื้นที่เสี่ยง
๒. พัฒนาแหล่งน้ำเพิ่มพื้นที่สีเขียวและอนุรักษ์ เพื่อรักษาความมั่นคงของฐานทรัพยากรธรรมชาติของจังหวัด
๓. ส่งเสริมการสร้างเครือข่ายด้านการอนุรักษ์ทรัพยากรธรรมชาติและสิ่งแวดล้อม โดยการมีส่วนร่วมของทุกภาคส่วน
๔. ส่งเสริมการจัดการขยะมูลฝอยและของเสียอันตราย รวมถึงการลดปริมาณขยะมูลฝอยและการนำกลับมาใช้ตามหลัก ๓R (Reduce reuse recycle)

## ๑.๔ ยุทธศาสตร์การพัฒนาขององค์กรปกครองส่วนท้องถิ่นในเขตจังหวัด

### ❖ วิสัยทัศน์ขององค์กรปกครองส่วนท้องถิ่นในเขตจังหวัดอุทัยธานี

“จังหวัดอุทัยธานี กินดี อยู่ดี สิ่งแวดล้อมดี ภายใต้หลักธรรมาภิบาล ประสานความร่วมมือกับทุกท้องถิ่น”

### ❖ เป้าประสงค์รวม

- (๑) พัฒนาโครงสร้างพื้นฐาน
- (๒) สร้างความสมดุลและฟื้นฟูทรัพยากรธรรมชาติและสิ่งแวดล้อม
- (๓) พัฒนาเศรษฐกิจและส่งเสริมการท่องเที่ยว
- (๔) พัฒนาคุณภาพชีวิตและส่งเสริมอาชีพตามแนวทางปรัชญาเศรษฐกิจพอเพียง
- (๕) พัฒนาการสู่ธรรมาภิบาล และสร้างความร่วมมือกับทุกท้องถิ่น
- (๖) ส่งเสริมการศึกษา ศาสนาและวัฒนธรรมอันดีงามของท้องถิ่น
- (๗) ส่งเสริมการมีส่วนร่วมของประชาชนและองค์กรปกครองส่วนท้องถิ่น

### ❖ เป้าประสงค์เชิงยุทธศาสตร์

- (๑) เพื่อให้จังหวัดอุทัยธานีมีโครงสร้างพื้นฐานที่สมบูรณ์ครอบคลุมทุกพื้นที่
- (๒) เพื่อระบบป้องกันภัยธรรมชาติควบคู่กับการรักษา ฟื้นฟูทรัพยากรธรรมชาติและสิ่งแวดล้อม เพื่อสร้างความสมดุล
- (๓) เพื่อให้ประชาชนมีรายได้เพิ่มขึ้น
- (๔) เพื่อให้ประชาชนในจังหวัดอุทัยธานีมีคุณภาพชีวิตที่ดีตามหลักแนวทางปรัชญาเศรษฐกิจพอเพียง
- (๕) เพื่อให้ อปท. ในเขตจังหวัดมีการบูรณาการทำงานร่วมกันโดยยึดหลักธรรมาภิบาล
- (๖) เพื่อส่งเสริมสนับสนุนการจัดการศึกษาและสาธารณสุขในท้องถิ่น
- (๗) เพื่อส่งเสริมและพัฒนาการท่องเที่ยวจังหวัดอุทัยธานี
- (๘) เพื่ออนุรักษ์และส่งเสริมศาสนา ศิลปะ วัฒนธรรม ประเพณี และอัตลักษณ์ของชุมชน

### ❖ ประเด็นยุทธศาสตร์

#### ยุทธศาสตร์ที่ ๑ การพัฒนาโครงสร้างพื้นฐาน

##### กลยุทธ์

๑. ก่อสร้าง ปรับปรุง บำรุงรักษาเส้นทางคมนาคมและสาธารณูปโภคโดยบูรณาการความร่วมมือกับองค์กรปกครองส่วนท้องถิ่น
๒. พัฒนาแหล่งน้ำ เพื่อการอุปโภคบริโภค ให้มีคุณภาพ และน้ำเพื่อการเกษตร
๓. บูรณาการทำงานร่วมกับทุกหน่วยงานที่เกี่ยวข้องเป็นเครือข่ายการบริหารจัดการน้ำอย่างมีส่วนร่วม

## ยุทธศาสตร์ที่ ๒ การบริหารและพัฒนาทรัพยากรธรรมชาติและสิ่งแวดล้อมอย่างมีส่วนร่วม กลยุทธ์

๑. สร้างระบบป้องกัน อนุรักษ์ และฟื้นฟูทรัพยากรธรรมชาติและสิ่งแวดล้อม
๒. ส่งเสริมและร่วมมือกับทุกภาคส่วนในการอนุรักษ์พื้นที่ต้นน้ำ ป่าไม้ และป่าชุมชน
๓. จัดการขยะ มลพิษ ของเสียอันตราย สิ่งปฏิกูล และมีระบบการจัดการขยะตั้งแต่ต้นทาง
๔. ส่งเสริมพัฒนา และสนับสนุนการเกษตรและอาหารปลอดภัยให้เป็นมิตรกับสิ่งแวดล้อม
๕. ส่งเสริมและสนับสนุนการใช้พลังงานทดแทน

## ยุทธศาสตร์ที่ ๓ การพัฒนาเศรษฐกิจและการท่องเที่ยว กลยุทธ์

๑. พัฒนาและส่งเสริมอาชีพให้แก่ประชาชนควบคู่ไปกับการส่งเสริมการตลาดเชื่อมโยงสู่ภูมิภาค
๒. ส่งเสริมการท่องเที่ยวเชิงนิเวศ ศาสนา ศิลปะ วัฒนธรรม และเชิงอนุรักษ์โดยชุมชน
๓. พัฒนาแหล่งท่องเที่ยวและมีกลไกการเชื่อมโยงธุรกิจการท่องเที่ยวเชิงนิเวศโดยชุมชน
๔. ส่งเสริมแนวความคิดเศรษฐกิจพอเพียง และแก้ไขปัญหาความยากจน
๕. ส่งเสริมอาชีพการเกษตร และผลิตภัณฑ์ด้านการเกษตรปลอดภัย
๖. ส่งเสริมสนับสนุน และพัฒนาสินค้า OTOP
๗. ส่งเสริมและสนับสนุนระบบสหกรณ์และวิสาหกิจชุมชน
๘. ส่งเสริมและสนับสนุนเพื่อให้สินค้าและบริการของชุมชนได้รับการรับรองมาตรฐาน

## ยุทธศาสตร์ที่ ๔ การพัฒนาคนและสังคมที่มีคุณภาพ กลยุทธ์

๑. ส่งเสริมคุณภาพชีวิตประชาชนให้อยู่ดีมีสุขปราศจากยาเสพติดลดปัญหาการใช้ความรุนแรงในชุมชนครอบครัวและสังคม
๒. ส่งเสริมการกีฬาและนันทนาการ
๓. ส่งเสริมและสนับสนุนการจัดการศึกษาและสาธารณสุขในท้องถิ่น
๔. ส่งเสริมสนับสนุน อนุรักษ์ และฟื้นฟูขนบธรรมเนียม ประเพณี ศิลปวัฒนธรรม และภูมิปัญญาท้องถิ่น และอัตลักษณ์ของชุมชน
๕. ส่งเสริมและพัฒนาศักยภาพเด็ก สตรี ผู้สูงอายุ คนพิการ ผู้ป่วยเอดส์ และผู้ด้อยโอกาส
๖. ส่งเสริมให้ความรู้ด้านภาษาให้แก่ประชาชนในท้องถิ่นในการเป็นประชาคมอาเซียน
๗. ส่งเสริมและปลูกฝังการรักษาวินัย หน้าที่ มีจิตสำนึกและความรับผิดชอบต่อสังคม

## ยุทธศาสตร์ที่ ๕ การเมือง การบริหาร กลยุทธ์

๑. พัฒนาสมรรถนะและขีดความสามารถในการทำงานของบุคลากรองค์กรปกครองส่วนท้องถิ่น
๒. ส่งเสริมบทบาทการมีส่วนร่วมของภาคประชาชน
๓. การพัฒนาระบบสารสนเทศ (IT) เพื่อการบริหารและบริการ
๔. ส่งเสริมการบริหารกิจการบ้านเมืองตามหลักธรรมาภิบาล
๕. พัฒนาประสิทธิภาพการเฝ้าระวังและระบบการป้องกันและบรรเทาสาธารณภัย
๖. ส่งเสริมการทำงานแบบบูรณาการขององค์กรปกครองส่วนท้องถิ่น
๗. ส่งเสริมกระบวนการทำงานเพื่อนำไปสู่นโยบายไทยแลนด์ ๔.๐

## ๒. ยุทธศาสตร์ขององค์กรปกครองส่วนท้องถิ่น

### ยุทธศาสตร์การพัฒนาขององค์การบริหารส่วนตำบลหนองหลวง

การวางแผนเป็นการพิจารณาและกำหนดแนวทางปฏิบัติงานให้บรรลุเป้าหมายที่ปรารถนาเปรียบเสมือนเป็นสะพานเชื่อมโยงปัจจุบันและอนาคต เป็นการคาดการณ์สิ่งที่ยังไม่เกิดขึ้น การวางแผนจึงมีความเกี่ยวข้องกับการคาดการณ์ต่างๆ ในอนาคตและตัดสินใจเลือกแนวทางปฏิบัติที่ดีที่สุดโดยผ่านกระบวนการคิดก่อนทำฉะนั้นจึงกล่าวได้ว่า การวางแผน คือความพยายามที่เป็นระบบเพื่อตัดสินใจเลือกแนวทางปฏิบัติที่ดีที่สุดสำหรับอนาคตเพื่อให้บรรลุผลที่ปรารถนา

องค์การบริหารส่วนตำบลหนองหลวง จึงจำเป็นต้องมีการวางแผนเพื่อใช้เป็นกรอบทิศทางการพัฒนา โดยกำหนดให้สอดคล้องกับแผนพัฒนาระดับต่างๆ ได้แก่ แผนพัฒนาชาติ ๒๐ ปี แผนพัฒนาเศรษฐกิจและสังคมแห่งชาติ ซึ่งเป็นแผนระดับชาติ แผนพัฒนาภาคเหนือ แผนพัฒนากลุ่มจังหวัด แผนพัฒนาจังหวัดอุทัยธานี

#### ๒.๑ วิสัยทัศน์

“หนองหลวงปลอดภัยสะอาด คุณภาพชีวิตดีเยี่ยม  
เปี่ยมล้นคุณธรรม นำเศรษฐกิจชุมชนแบบยั่งยืน”

#### ๒.๒ ยุทธศาสตร์

- ยุทธศาสตร์ที่ ๑ การพัฒนาคนและสังคมที่มีคุณภาพ
- ยุทธศาสตร์ที่ ๒ การพัฒนาบริหารทรัพยากรธรรมชาติและสิ่งแวดล้อม
- ยุทธศาสตร์ที่ ๓ การพัฒนาโครงสร้างพื้นฐาน
- ยุทธศาสตร์ที่ ๔ การพัฒนาการเมือง การบริหาร
- ยุทธศาสตร์ที่ ๕ การพัฒนาเศรษฐกิจและการท่องเที่ยว

#### ๒.๓ เป้าประสงค์

- ๑) เพื่อให้ประชาชนในเขตตำบลหนองหลวงมีคุณภาพชีวิตที่ดี สังคมชุมชนที่เข้มแข็ง เพื่อสร้างภูมิคุ้มกันจากปัญหาเสพติด
- ๒) เพื่อส่งเสริม สนับสนุนการมีส่วนร่วมอนุรักษ์ ฟื้นฟู ทรัพยากรธรรมชาติและสิ่งแวดล้อม
- ๓) เพื่อให้มีและพัฒนาระบบโครงสร้างพื้นฐานอย่างเพียงพอ ครอบคลุม และมีคุณภาพ
- ๔) เพื่อให้ประชาชนมีบทบาทและมีส่วนร่วมต่อการพัฒนา การทำงานแบบบูรณาการ และพัฒนาองค์กรตามหลักธรรมาภิบาล
- ๕) เพื่อให้ประชาชนมีความเป็นอยู่ที่ดีอย่างยั่งยืน สามารถพึ่งตนเองได้  
ภายใต้หลักเศรษฐกิจแบบพอเพียง

#### ๒.๔ ตัวชี้วัด



## ๒.๕ ค่าเป้าหมาย

ค่าที่แสดงความก้าวหน้าของเป้าหมาย

## ๒.๖ กลยุทธ์

### ยุทธศาสตร์ที่ ๑ การพัฒนาคนและสังคมที่มีคุณภาพ

แนวทางที่ ๑ : ส่งเสริมและพัฒนาคุณภาพชีวิตของประชาชนให้มีความสุขปราศจากยาเสพติด และลดปัญหาการใช้ความรุนแรงในครอบครัวและสังคม

แนวทางที่ ๒ : ส่งเสริมการกีฬาและนันทนาการเพื่อพัฒนาคุณภาพชีวิตของประชาชนปราศจากยาเสพติด

แนวทางที่ ๓ : ส่งเสริมและสนับสนุนการจัดการศึกษาในท้องถิ่น

แนวทางที่ ๔ : ส่งเสริมสนับสนุน อนุรักษ์และฟื้นฟูขนบธรรมเนียมประเพณี ศิลปะ วัฒนธรรม ภูมิปัญญา และอัตลักษณ์ของท้องถิ่น

แนวทางที่ ๕ : ส่งเสริมและพัฒนาศักยภาพเด็ก เยาวชน สตรี ผู้สูงอายุ ผู้พิการ ผู้ป่วยเอดส์และผู้ด้อยโอกาส

แนวทางที่ ๖ : ส่งเสริมและปลูกฝังการรักษาวินัย หน้าที่และความรับผิดชอบต่อสังคม

แนวทางที่ ๗ : ส่งเสริมและพัฒนาศักยภาพของบุคลากรและประชาชน เพื่อรองรับการเข้าสู่ประชาคมอาเซียน

### ยุทธศาสตร์ที่ ๒ การพัฒนาบริหารทรัพยากรธรรมชาติและสิ่งแวดล้อม

แนวทางที่ ๑ : ส่งเสริมสนับสนุนการมีส่วนร่วมการเฝ้าระวัง อนุรักษ์ ฟื้นฟูทรัพยากรธรรมชาติและสิ่งแวดล้อม

แนวทางที่ ๒ : ส่งเสริมและร่วมมือกับทุกภาคส่วนในการอนุรักษ์ ฟื้นฟูป่าต้นน้ำและป่าไม้ และพัฒนามรดกโลกห้วยขาแข้ง

แนวทางที่ ๓ : บริหารจัดการน้ำอย่างเป็นระบบ

### ยุทธศาสตร์ที่ ๓ การพัฒนาโครงสร้างพื้นฐาน

แนวทางที่ ๑ : พัฒนาแหล่งน้ำเพื่อการอุปโภค บริโภค และแหล่งน้ำเพื่อการเกษตร โดยจัดให้มีปรับปรุงซ่อมแซม และบำรุงรักษาให้มีคุณภาพ พร้อมบูรณาการร่วมกับหน่วยงานที่เกี่ยวข้องเพื่อเป็นเครือข่ายการบริหารจัดการน้ำอย่างมีส่วนร่วม

แนวทางที่ ๒ : พัฒนาการคมนาคม โดยจัดให้มี ปรับปรุง และบำรุงรักษาให้มีความสะดวกปลอดภัยต่อชีวิตและทรัพย์สินของประชาชน

แนวทางที่ ๓ : ซ่อมแซมและบำรุงรักษาไฟฟ้าสาธารณะหมู่บ้าน เพื่อให้เกิดความปลอดภัยในชีวิตและทรัพย์สินของประชาชน

## ยุทธศาสตร์ที่ ๔ การพัฒนาการเมือง

แนวทางที่ ๑ : พัฒนาสมรรถนะและขีดความสามารถในการทำงานของบุคลากร

แนวทางที่ ๒ : ส่งเสริมสนับสนุนการมีส่วนร่วมของภาคประชาชน

แนวทางที่ ๓ : พัฒนาระบบเทคโนโลยีสารสนเทศและการสื่อสาร(IT) เพื่อบริหารงาน

แนวทางที่ ๔ : พัฒนาประสิทธิภาพการป้องกันและบรรเทาสาธารณภัย

แนวทางที่ ๕ : ส่งเสริมสนับสนุนการบริหารจัดการบ้านเมืองที่ดี และการทำงานแบบบูรณาการ

## ยุทธศาสตร์ที่ ๕ การพัฒนาเศรษฐกิจและการ

แนวทางที่ ๑ : พัฒนาและส่งเสริมอาชีพ ควบคู่ส่งเสริมการตลาดให้แก่ประชาชนเพื่อสร้างรายได้ และพึ่งตนเองตามแนวทางเศรษฐกิจพอเพียง

แนวทางที่ ๒ : ส่งเสริมและพัฒนาคุณภาพชีวิตของประชาชนเพื่อแก้ไขปัญหาความยากจนตาม แนวทางเศรษฐกิจพอเพียง

แนวทางที่ ๓ : ส่งเสริมสนับสนุนการท่องเที่ยวเชิงนิเวศ ศาสนา ศิลปะ วัฒนธรรมและเชิงอนุรักษ์

## คำแถลงนโยบาย

นายไพโรจน์ คงสุข นายกองค์การบริหารส่วนตำบลหนองหลวง

# แถลงต่อสภาองค์การบริหารส่วนตำบลหนองหลวง

วันที่ ๒๕ เดือนพฤศจิกายน พ.ศ. ๒๕๕๖

## วิสัยทัศน์

“พัฒนาตำบลทุกภารกิจ เพิ่มประสิทธิภาพการบริหาร บนพื้นฐานการมีส่วนร่วม  
ถนนพัฒนา น้ำประปามาตรฐาน สร้างงานทั้งตำบล เยาวชนมีการศึกษา พัฒนาแหล่งน้ำ”

## จุดมุ่งหมายเพื่อการพัฒนา

จุดมุ่งหมายเพื่อการพัฒนา มี ๑๑ ข้อ ดังนี้

- การคมนาคม มีความสะดวก รวดเร็ว
- มีน้ำ เพื่อการอุปโภคบริโภค และการเกษตร
- มีไฟฟ้าและแสงสว่างอย่างทั่วถึง
- มีการบรรเทาสาธารณภัยอย่างทั่วถึง
- ป้องกันโรคติดต่อ
- ส่งเสริมการศึกษา ศาสนา วัฒนธรรมประเพณี
- เยาวชนได้รับการส่งเสริมสนับสนุนกีฬาและนันทนาการด้านยาเสพติด
- ผู้สูงอายุ ผู้พิการและผู้ด้อยโอกาส ได้รับการสงเคราะห์
- ส่งเสริมเศรษฐกิจชุมชน การประกอบอาชีพ
- พัฒนาประสิทธิภาพการบริหารจัดการขององค์การบริหารส่วนตำบล ให้มีศักยภาพ
- ส่งเสริมการออกกำลังกาย เพื่อสุขภาพอนามัยที่แข็งแรง

## ยุทธศาสตร์การพัฒนา

ยุทธศาสตร์การพัฒนา มี ๕ ยุทธศาสตร์ ดังนี้

### ๑. ยุทธศาสตร์การพัฒนาโครงสร้างพื้นฐาน

- ให้มีน้ำเพื่อการอุปโภค บริโภคและการเกษตร
- ให้มีและบำรุงไฟฟ้าหรือแสงสว่างโดยวิธีอื่น
- การคมนาคม มีความสะดวก รวดเร็ว
- จัดให้มีและบำรุงรักษาทั้งทางน้ำและทางบก
- ให้มีและบำรุงรักษาทางระบายน้ำ

### ๒. ยุทธศาสตร์การพัฒนาเศรษฐกิจและการท่องเที่ยว

- บำรุงและส่งเสริมการประกอบอาชีพของราษฎร
- ให้มีและส่งเสริมกลุ่มเกษตรกร และกิจการสหกรณ์
- ส่งเสริมเศรษฐกิจชุมชน
- ให้มีและส่งเสริมการตลาดในชุมชน
- ส่งเสริมและสนับสนุนการท่องเที่ยว
- ส่งเสริมให้มีอุตสาหกรรมในครอบครัว
- ส่งเสริมกิจการเกี่ยวกับการพาณิชย์

### ๓. ยุทธศาสตร์พัฒนาคนและสังคมที่มีคุณภาพ

- ส่งเสริมการศึกษา ศาสนาและวัฒนธรรม

- (๒) ส่งเสริมการพัฒนาสตรี เด็กและเยาวชน ผู้สูงอายุและผู้พิการ
- (๓) บำรุงรักษาศิลปะ จารีตประเพณี ภูมิปัญญาท้องถิ่นและวัฒนธรรมอันดีของท้องถิ่น
- (๔) ส่งเสริมการกีฬาและนันทนาการด้านยาเสพติด
- (๕) ป้องกันโรคและระงับโรคติดต่อ
- (๖) ส่งเสริมการสาธารณสุขและอนามัยชุมชน
- (๗) ให้มีและบำรุงสถานที่ประชุม การกีฬา การพักผ่อนหย่อนใจและสวนสาธารณะ

#### ๔. ยุทธศาสตร์การพัฒนาการเมือง การบริหาร

- (๑) พัฒนาประสิทธิภาพการบริหารจัดการขององค์กร
- (๒) ป้องกันและบรรเทาสาธารณภัย
- (๓) การคุ้มครองดูแลและรักษาทรัพย์สินอันเป็นสาธารณสมบัติของแผ่นดิน
- (๔) การผังเมือง

#### ๕. ยุทธศาสตร์การพัฒนา บริหารทรัพยากรธรรมชาติและสิ่งแวดล้อม

- (๑) การรักษาความสะอาดของถนน ทางน้ำ ทางเดิน และที่สาธารณะ รวมทั้งการกำจัดขยะมูลฝอยและสิ่งปฏิกูล
- (๒) คุ้มครอง ดูแลและบำรุงรักษาทรัพยากรธรรมชาติและสิ่งแวดล้อม

## จุดยืนทางยุทธศาสตร์(Positioning) ขององค์การบริหารส่วนตำบล

จุดยืนทางยุทธศาสตร์(Positioning) ขององค์การบริหารส่วนตำบลกำหนดโดยสอดคล้องตามหนังสือกระทรวงมหาดไทย ด่วนที่สุด ที่มท ๐๘๑๐.๒/ว ๐๖๐๐ ลงวันที่ ๒๙ มกราคม ๒๕๕๙ เรื่อง แนวทางและหลักเกณฑ์การจัดทำและประสานแผนพัฒนาท้องถิ่นขององค์กรปกครองส่วนท้องถิ่น ควรคำนึงถึงยุทธศาสตร์ในการพัฒนาตามสภาพพื้นที่ของตนตามอำนาจหน้าที่ โดยกลุ่มจังหวัดภาคเหนือตอนล่าง ๑ ประกอบด้วย กำแพงเพชร นครสวรรค์ พิจิตร และอุทัยธานี ควรเน้นพัฒนาข้าวและผลิตภัณฑ์แปรรูปการเกษตรอย่างครบวงจร สร้างมูลค่าเพิ่มจากผลผลิตและวัสดุทางการเกษตร พัฒนาให้เป็นศูนย์กลางกระจายสินค้า พัฒนาแหล่งท่องเที่ยวที่มีความโดดเด่น และการอนุรักษ์ทรัพยากรธรรมชาติและสิ่งแวดล้อม เร่งแก้ไขปัญหาการขาดแคลนน้ำจากภาวะฝนแล้ง

ดังนั้น องค์การบริหารส่วนตำบลหนองหลวง จึงได้จัดทำแผนยุทธศาสตร์พัฒนาเพื่อเป็นการเตรียมการสำหรับการพัฒนาในอนาคต โดยได้ดำเนินการจัดทำให้สอดคล้องกับแผนพัฒนาอำเภอ แผนพัฒนาจังหวัด แผนพัฒนากลุ่มจังหวัด แผนพัฒนาชาติทั้งในด้านเนื้อหาสาระ กระบวนการ ขั้นตอนและระยะเวลา ดำเนินการ ตลอดทั้งแนวทางในการพัฒนาที่กำหนดไว้ให้สำเร็จลุล่วงบรรลุตามวัตถุประสงค์

### ๒.๘ ความเชื่อมโยงของยุทธศาสตร์ในภาพรวม

ในการจัดทำแผนพัฒนาท้องถิ่น (พ.ศ. ๒๕๖๑ - ๒๕๖๕) ขององค์การบริหารส่วนตำบลหนองหลวง มีความสอดคล้องกับ ยุทธศาสตร์การพัฒนาขององค์กรปกครองส่วนท้องถิ่นจังหวัด ยุทธศาสตร์จังหวัด ยุทธศาสตร์การพัฒนากลุ่มจังหวัด ยุทธศาสตร์การพัฒนากลุ่มจังหวัด แผนพัฒนาเศรษฐกิจและสังคมแห่งชาติ ฉบับที่ ๑๒ และ ยุทธศาสตร์ชาติ ๒๐ ปี ดังนี้

## ๒.๘ ความเชื่อมโยงของยุทธศาสตร์ในภาพรวม

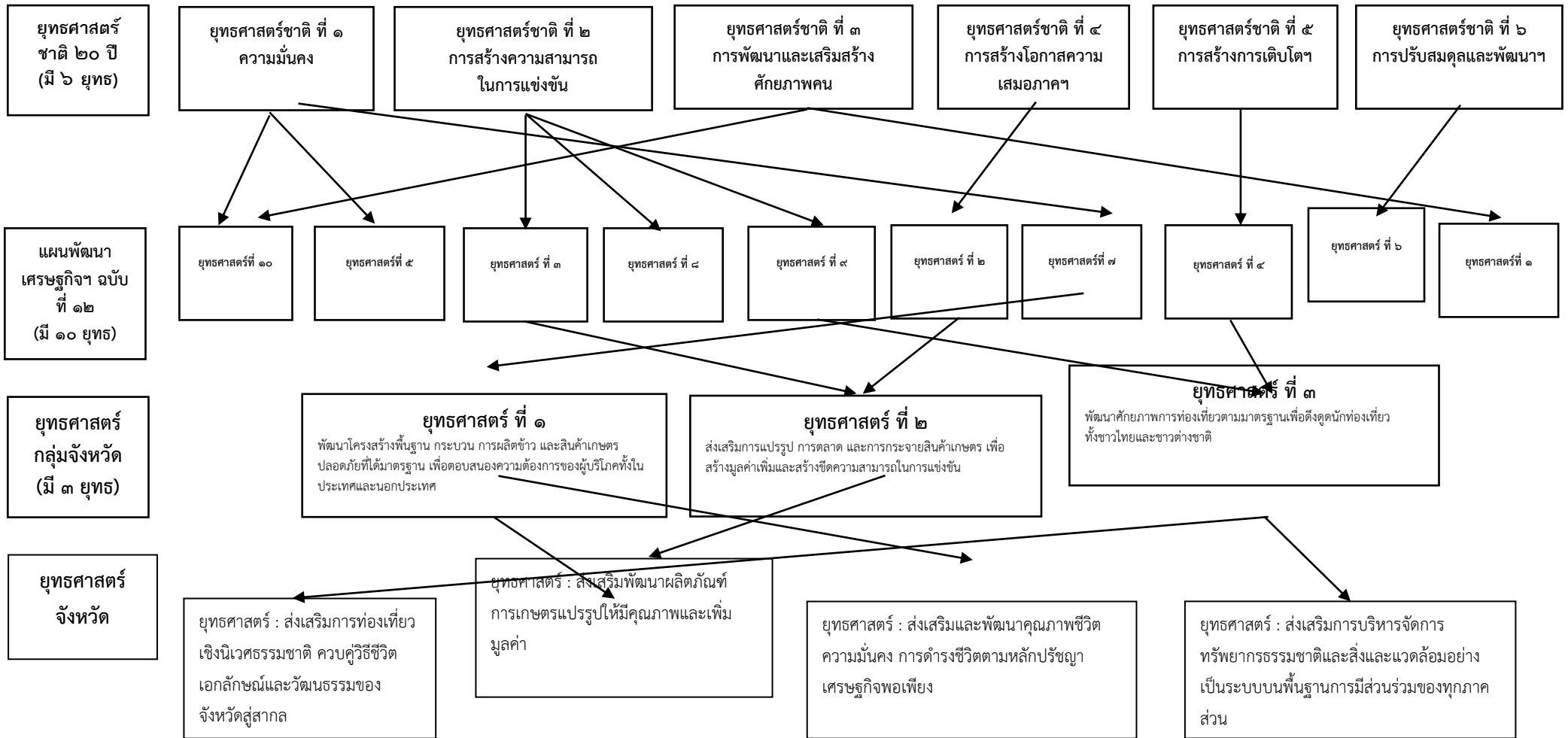

ต่อ

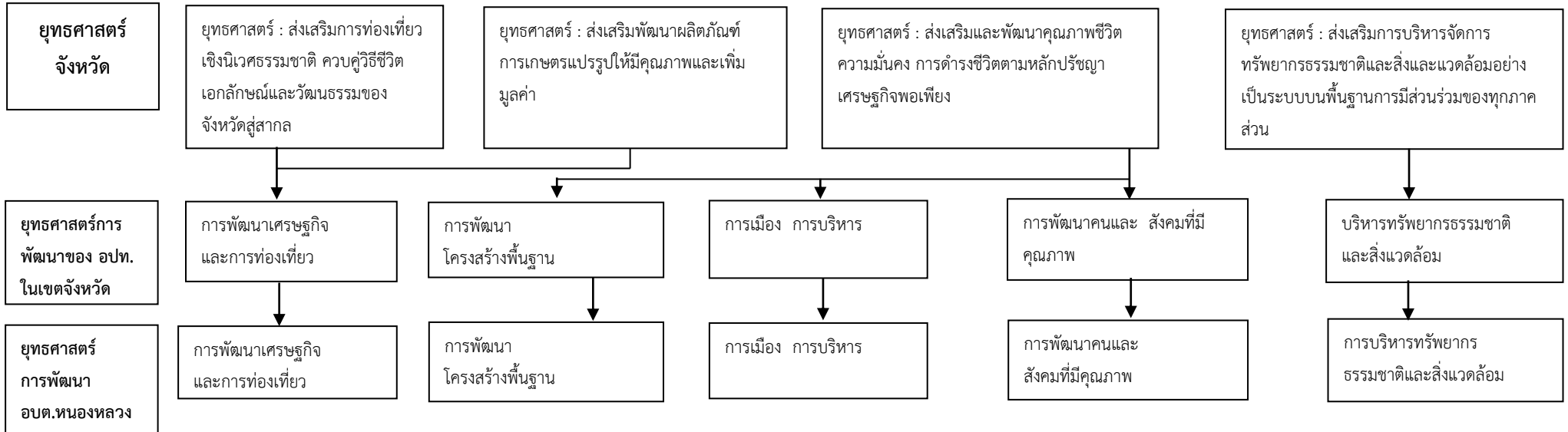

## ๓. การวิเคราะห์เพื่อพัฒนาท้องถิ่น

ในการจัดทำแผนพัฒนาท้องถิ่นสี่ปีขององค์การบริหารส่วนตำบลได้ใช้การวิเคราะห์ SWOT Analysis/Demand (Demand Analysis)/Global Demand และ Trend ปัจจัยและสถานการณ์การเปลี่ยนแปลงที่มีผลต่อการพัฒนา อย่างน้อยต้องประกอบด้วย การวิเคราะห์ศักยภาพด้านเศรษฐกิจ ด้านสังคม ด้านทรัพยากรธรรมชาติและสิ่งแวดล้อม ซึ่งมีรายละเอียดดังนี้

### ๓.๑ การวิเคราะห์กรอบการจัดทำยุทธศาสตร์ขององค์การบริหารส่วนท้องถิ่น

#### ผลการวิเคราะห์ศักยภาพ

เพื่อประเมินสถานภาพการพัฒนาในปัจจุบันและโอกาสการพัฒนาในอนาคตขององค์การบริหารส่วนตำบลหนองหลวง

#### ประเด็นการพัฒนาที่ ๑ ด้านการพัฒนาคนและสังคมที่มีคุณภาพ

##### ▲ จุดแข็ง ได้แก่

๑. ผู้บริหารมีนโยบายและให้ความสำคัญในการพัฒนาคนและสังคมที่ชัดเจน
๒. บุคลากรมีความตั้งใจจริงในการทำงานด้านการพัฒนาคนและสังคมในตำบล
๓. มีหน่วยงานของรัฐมีนโยบายให้ความช่วยเหลือหลายหน่วยงาน
๔. มีศูนย์พัฒนาเด็กเล็ก จำนวน ๑ แห่งในเขตองค์การบริหารส่วนตำบล

##### ▲ จุดอ่อน ได้แก่

๑. ขาดหน่วยงานที่ให้คำปรึกษาในการบริหารจัดการฐานข้อมูลชุมชนโดยตรง

##### ▲ โอกาส ได้แก่

๑. นโยบายของรัฐบาลที่ส่งเสริมสนับสนุนด้านการจัดเก็บข้อมูล
๒. หน่วยงานราชการในพื้นที่ให้การสนับสนุนและให้ความร่วมมือช่วยเหลือ
๓. ชุมชนให้ความร่วมมือในการร่วมกิจกรรม/โครงการ
๔. มีหน่วยงานราชการ เช่น รพ.สต. วัด โรงเรียน อยู่ในชุมชน

##### ▲ อุปสรรค ได้แก่

๑. ขาดเทคโนโลยีที่ทันสมัยในการจัดเก็บและประมวลผลข้อมูลชุมชน
๒. ประชาชนบางส่วนมีฐานะยากจนเนื่องจากไม่มีที่ดินทำกินเป็นของตนเอง
๓. เกณฑ์ในการให้ความช่วยเหลือของหน่วยงานภาครัฐต่างๆ มีการตั้งเกณฑ์ไม่เหมาะสม/มี

องค์ประกอบมากเกินไปทำให้ประชาชนส่วนมากที่ได้ความเดือดร้อนไม่ได้รับความช่วยเหลือเพราะมีองค์ประกอบไม่ครบตามเกณฑ์ที่หน่วยงานต่างๆ กำหนด



ผลการวิเคราะห์ สรุปได้ว่า ประเด็นการพัฒนาคนและสังคมที่มีคุณภาพ สามารถดำเนินการได้ตามสมควร ซึ่งจะก่อให้เกิดการพัฒนา ไม่ว่าจะเป็นด้านสาธารณสุข การศึกษา ศาสนา ศิลปวัฒนธรรม กีฬาและนันทนาการ ทำให้ประชาชนมีคุณภาพชีวิตความเป็นอยู่ที่ดีขึ้น ขนบธรรมเนียมประเพณี ศิลปวัฒนธรรม และภูมิปัญญาท้องถิ่น ได้รับการอนุรักษ์ให้คงอยู่คู่ท้องถิ่น นั้น ต้องมีการกำหนดเกณฑ์ในการให้ความช่วยเหลือให้ครอบคลุมกลุ่มต่างๆ ให้เพิ่มมากขึ้น เพื่อเป็นการเพิ่มโอกาสในการพัฒนาคุณภาพชีวิตของประชาชนได้มากขึ้น

## **ประเด็นการพัฒนาที่ ๒ ด้านทรัพยากรธรรมชาติและสิ่งแวดล้อม**

### **★ จุดแข็ง** ได้แก่

๑. น้ำเสียจากแหล่งชุมชนมีปริมาณน้อย
๒. ผู้บริหารมีนโยบายที่ชัดเจนและให้การส่งเสริมสนับสนุนในการอนุรักษ์

### **ทรัพยากรธรรมชาติและสิ่งแวดล้อม**

๓. มีผู้บริหารที่ให้ความสำคัญด้านการพัฒนาและอนุรักษ์ทรัพยากรธรรมชาติและสิ่งแวดล้อม โดยมีการกำหนดให้มีการดำเนินการโครงการเกี่ยวกับการพัฒนาทรัพยากรธรรมชาติและสิ่งแวดล้อมเป็นประจำทุกปี
๔. มีแหล่งทรัพยากรธรรมชาติคือป่าไม้ที่ได้รับการถ่ายโอนเป็นแหล่งต้นน้ำลำธารและการศึกษาระบบนิเวศน์เกี่ยวกับป่า
๕. มีหน่วยงานป้องกันและบรรเทาฯ ช่วยเกี่ยวกับดูแลการป้องกันปัญหาไฟป่าและหมอกควัน

### **★ จุดอ่อน** ได้แก่

๑. ขาดงบประมาณในการพัฒนาด้านทรัพยากรธรรมชาติและสิ่งแวดล้อมแบบครบวงจร
๒. งบประมาณมีไม่เพียงพอเมื่อเทียบกับขนาดพื้นที่ที่ได้รับผิดชอบครอบคลุมพื้นที่ทั้งตำบล
๓. ขาดการส่งเสริมและพัฒนาเกี่ยวกับด้านการกำจัดขยะอย่างจริงจัง
๔. มีกลุ่มเลี้ยงสุกรและร้านรับซื้อฟันใกล้กับแหล่งน้ำผลิตประปาของหมู่บ้าน(หมู่๑๐บ้านเกาะแจง)

### **★ โอกาส** ได้แก่

๑. ได้รับความร่วมมือจากหน่วยงานราชการอื่นๆ เป็นอย่างดี
๒. รัฐบาลมีนโยบายให้มีการอนุรักษ์ป่าและต้นน้ำลำธาร
๓. มีป่าชุมชนที่ได้รับการฟื้นฟูบ้างแล้ว
๔. ไม่มีสถานประกอบการที่ก่อให้เกิดมลพิษต่อทรัพยากรธรรมชาติและสิ่งแวดล้อม

### **★ อุปสรรค** ได้แก่

๑. ความเจริญทำให้เกิดปัญหาด้านทรัพยากรธรรมชาติและสิ่งแวดล้อม
๒. ประชาชนยังไม่เข้าใจวิธีการอนุรักษ์ทรัพยากรธรรมชาติและสิ่งแวดล้อมที่ถูกต้อง
๓. งบประมาณในการบริหารจัดการด้านทรัพยากรธรรมชาติและสิ่งแวดล้อมไม่เพียงพอ

ผลวิเคราะห์ สรุปได้ว่า ประเด็นในการพัฒนาด้านทรัพยากรธรรมชาติและสิ่งแวดล้อมหากสามารถดำเนินการได้จะทำให้องค์การบริหารส่วนตำบลหนองหลวงเป็นเมืองน่าอยู่ มีสภาพแวดล้อมที่ดี มีทรัพยากรธรรมชาติและสิ่งแวดล้อมที่สมบูรณ์จะเป็นแหล่งอาหาร ยารักษาโรค ขยายพันธุ์พืชและสัตว์ แหล่งพัฒนารายได้ หากประชาชนได้อาศัยอยู่ในสภาพแวดล้อมที่ดี ย่อมทำให้ประชาชนมีคุณภาพชีวิตที่ดีตามไปด้วย

## ประเด็นการพัฒนาที่ ๓ ด้านโครงสร้างพื้นฐาน

### **★จุดแข็ง** ได้แก่

๑. องค์การบริหารส่วนตำบลหนองหลวง อยู่ห่างไกลจากอำเภอสว่างอารมณ์ และจังหวัดอุทัยธานี การคมนาคมสะดวก รวดเร็วพอสมควร
๒. ผู้บริหารมีนโยบายและให้ความสำคัญกับการพัฒนาด้านโครงสร้างพื้นฐาน
๓. มีถนนภายในหมู่บ้านครอบคลุมทั่วพื้นที่เขตองค์การบริหารส่วนตำบลหนองหลวง
๔. ผู้บริหารมีวิสัยทัศน์และมีมนุษยสัมพันธ์ที่ดีกับทุกหน่วยงาน

### **★จุดอ่อน** ได้แก่

๑. บุคลากรขาดทักษะ ความรู้ วิทยาการสมัยใหม่
๒. ขาดเครื่องมือ เครื่องใช้ อุปกรณ์ที่ทันสมัย
๓. งบประมาณมีจำกัดเมื่อเทียบกับขนาดพื้นที่ที่องค์การบริหารส่วนตำบลต้องรับผิดชอบ

### **★โอกาส** ได้แก่

๑. มีเส้นทางคมนาคมขนส่งและทางเชื่อมโยงต่อได้หลายเส้นทาง
๒. หน่วยงานราชการต่างๆให้ความร่วมมือเป็นอย่างดีในการพัฒนาด้านโครงสร้างพื้นฐานร่วมกัน
๓. สอดคล้องกับนโยบายของรัฐบาลและยุทธศาสตร์การพัฒนาจังหวัดอุทัยธานี โดยเฉพาะอย่างยิ่งในการพัฒนาแหล่งน้ำเพื่อการอุปโภค - บริโภคและน้ำเพื่อการเกษตร

### **★อุปสรรค** ได้แก่

๑. ระเบียบ กฎหมาย บางข้อยากที่จะนำไปปฏิบัติ มีความยุ่งยาก ซ้ำซ้อน
๒. มีปัญหาด้านภัยธรรมชาติ (โดยเฉพาะภัยแล้งและวาตภัยซึ่งเกิดขึ้นเป็นประจำทุกปี)
๓. งบประมาณที่ให้การสนับสนุนขาดความต่อเนื่อง

ผลการวิเคราะห์ สรุปได้ว่า ประเด็นในการพัฒนาด้านโครงสร้างพื้นฐาน สามารถดำเนินการพัฒนาแหล่งน้ำเพื่อการอุปโภค - บริโภค เพื่อการเกษตร ถนน ไฟฟ้าส่องสว่างได้เป็นบางส่วน เนื่องจากงบประมาณมีไม่เพียงพอ เมื่อเทียบกับพื้นที่ขนาด ๖๙.๕๔ ตารางกิโลเมตร ถึงแม้ว่าหน่วยงานราชการอื่นจะให้ความช่วยเหลือร่วมมือเป็นอย่างดี และเมื่อมีการพัฒนาเรียบร้อยแล้ว คาดหวังว่าประชาชนจะมีความพึงพอใจได้รับความสะดวกความปลอดภัยในด้านสาธารณสุข สาธารณูปโภค สาธารณูปการ

## ประเด็นการพัฒนาที่ ๔ ด้านการเมือง - การบริหาร

### **★ จุดแข็ง** ได้แก่

๑. มีคณะผู้บริหารที่มีความรู้ ความสามารถ และมีวิสัยทัศน์ก้าวไกล
๒. บุคลากรส่วนใหญ่มีความรู้ความสามารถ และมีความตั้งใจ อดทนในการทำงาน บริการด้วยใจ
๓. มีบุคลากรที่พร้อมในการทำงาน
๔. มีผู้นำชุมชน มีความพร้อมที่จะให้ความร่วมมือกับทางราชการในการพัฒนาท้องถิ่น

### **★ จุดอ่อน** ได้แก่

๑. ระบบบริหารและการจัดการภายในองค์กรในภาพรวมยังขาดความชัดเจน/ความคล่องตัว
๒. ขาดการประชาสัมพันธ์ข่าวสารที่ดี
๓. ขาดระบบการจัดเก็บข้อมูลที่ทันสมัย
๔. ขาดเครื่องมือ อุปกรณ์ที่ทันสมัย ในการปฏิบัติงานอย่างเพียงพอ

### **★ โอกาส** ได้แก่

๑. รัฐบาลและจังหวัดให้การส่งเสริมสนับสนุนการดำเนินกิจการขององค์การบริหารส่วนตำบล
๒. หน่วยงานราชการอื่นและองค์กรปกครองส่วนท้องถิ่น ให้ความร่วมมือช่วยเหลือ
๓. มีระเบียบ กฎหมาย ข้อบังคับ กำหนดให้การบริหารงานองค์การบริหารส่วนตำบลเป็นไปอย่าง

มีประสิทธิภาพ

๕. ประชาชนเข้ามามีส่วนร่วมในการบริหารงานมากขึ้น

### **★ อุปสรรค** ได้แก่

๑. การสนับสนุนส่งเสริมจากภาครัฐ ขาดความคล่องตัวและต่อเนื่อง
๒. ประชาชนบางส่วนยังไม่เข้าใจในระบบการทำงานขององค์การบริหารส่วนตำบลและการมาติดต่อหน่วยงานต่างๆ ขององค์การบริหารส่วนตำบล
๓. ไม่ได้รับการสนับสนุนงบประมาณอย่างเพียงพอในการดำเนินโครงการ/กิจกรรมตามภารกิจหน้าที่ขององค์การบริหารส่วนตำบลที่มีหน้าที่ต้องดำเนินการ

ผลการวิเคราะห์ สรุปได้ว่า ประเด็นในการพัฒนาด้านการเมือง - การบริหาร ขององค์การบริหารส่วนตำบลสามารถพัฒนาด้านการเมือง-การบริหารให้มีประสิทธิภาพได้อย่างต่อเนื่อง โดยจะเห็นได้ว่าบุคลากรขององค์การบริหารส่วนตำบลส่วนใหญ่ได้รับการพัฒนาอย่างต่อเนื่อง ทั้งในระดับผู้บริหาร พนักงานในส่วนต่างๆ ได้รับการพัฒนาครบตามเกณฑ์ มีการสนับสนุนให้มีการศึกษาในระดับอุดมศึกษาเพิ่มขึ้น สนับสนุนให้มีการศึกษาอบรมหลักสูตรต่างๆ ตามอำนาจหน้าที่ของแต่ละส่วน ซึ่งจะก่อให้เกิดองค์กรที่มีการบริหารงานเป็นไปอย่างมีประสิทธิภาพ โปร่งใส เป็นธรรม มีการบริหารจัดการที่ดีและให้บริการที่ดีแก่ประชาชน

## ประเด็นการพัฒนาที่ ๕ ด้านเศรษฐกิจและการท่องเที่ยว

### **★ จุดแข็ง** ได้แก่

๑. ผู้บริหารมีนโยบายที่ชัดเจนและมุ่งมั่นในการพัฒนาด้านเศรษฐกิจ
๒. ประชาชนขยันหมั่นเพียรในการประกอบอาชีพ

### **★ จุดอ่อน** ได้แก่

๑. งบประมาณมีไม่เพียงพอ
๒. ประชาชนยังขาดความรู้ความเข้าใจในการพัฒนาการลดต้นทุนการผลิต/เพิ่มมูลค่าผลผลิต
๓. ต้นทุนการผลิตภาคเกษตรกรรมสูงขึ้น

### **★ โอกาส** ได้แก่

๑. หน่วยงานราชการให้ความช่วยเหลือร่วมมือในการพัฒนาด้านเศรษฐกิจ
๒. ประชาชนให้ความร่วมมือร่วมกิจกรรมด้วยดีเสมอมา
๓. นโยบายของรัฐบาลที่ส่งเสริมสนับสนุนการพัฒนาด้านเศรษฐกิจ

### **★ อุปสรรค** ได้แก่

๑. สภาพภูมิอากาศที่มีการเปลี่ยนแปลงค่อนข้างมาก
๒. ไม่มีตลาดรองรับสินค้าของกลุ่มอาชีพในชุมชน
๓. ราคาผลผลิตทางการเกษตรไม่แน่นอน

ผลการวิเคราะห์ สรุปได้ว่า ประเด็นการพัฒนาด้านเศรษฐกิจ สามารถดำเนินการได้อย่างค่อยเป็นค่อยไป เนื่องเป็นปัญหาในภาพรวมขนาดใหญ่และส่งผลกระทบต่อสภาพรวมของตำบล หมู่บ้าน รวมถึงภาคครัวเรือน ซึ่งการจะก่อให้เกิดรายได้ ลดรายจ่าย ในครัวเรือน ชุมชนมีชีวิตความเป็นอยู่ที่ดีขึ้นนั้น การแก้ไขปัญหาความยากจนทั้งนี้ทั้งนั้นหน่วยภาครัฐ ภาคเอกชน และประชาชนต้องร่วมมือกันในการแก้ไขและพัฒนาด้านเศรษฐกิจ เพื่อสร้างคุณภาพชีวิตที่ดีให้กับคนในชุมชนโดยจากระดับบุคคล ครอบครั้ว ชุมชน อันจะนำไปสู่การมีคุณภาพชีวิตที่ดีของคนในระดับประเทศชาติในลำดับต่อไป

### ๓.๒ การประเมินสถานการณ์สภาพแวดล้อมภายนอกที่เกี่ยวข้อง

ปัจจัยและสถานการณ์การเปลี่ยนแปลงที่มีผลต่อการพัฒนา

| ขอบข่ายและปริมาณของปัญหา   | พื้นที่                    | กลุ่มเป้าหมาย  | การคาดการณ์แนวโน้มในอนาคต  |
|--|----------------------------|--|--|
| <p><b>๑. การพัฒนาโครงสร้างพื้นฐาน</b></p> <p><b>๑.๑ ปัญหาด้านแหล่งน้ำเพื่อการเกษตร</b></p> <p>๑.๑.๑ ต้องการแหล่งน้ำขนาดเล็ก อาทิ สระ สมทบเอื้ออาหาร / กลาง/ใหญ่ เพื่อ เก็บกักน้ำ</p> <p>๑.๑.๒ สภาพดินแข็งโดยขอให้ขุดลอกใหม่ อาทิ เหมือง คลอง สระ</p> <p>๑.๑.๓ ต้องการก่อสร้างแหล่งน้ำขนาดใหญ่พร้อม วางท่อส่งน้ำ อาทิ สถานีสูบน้ำ พลังไฟฟ้า</p> <p>๑.๑.๔ ขอให้ปรับปรุงซ่อมแซมแหล่งน้ำโรงสูบน้ำ พลังไฟฟ้าและท่อส่งน้ำ</p> <p>๑.๑.๕ ปัญหาด้านสาธารณสุข อาทิ ภัยแล้ง อุทกภัย</p> <p>๑.๑.๖ ลักษณะภูมิประเทศไม่เอื้ออำนวย(พื้นที่ ลาดเอียง/พื้นที่สูง)</p> <p>๑.๑.๗ ข้อจำกัดด้านงบประมาณไม่เพียงพอ</p> <p>๑.๑.๘ การเสื่อมสภาพ ชำรุดเสียหายของแหล่ง น้ำ</p> <p>๑.๑.๙ การทะเลาะวิวาทแย่งชิงแหล่งน้ำ(เปลี่ยน เส้นทางเดินน้ำ/ปิดกั้นแหล่งน้ำ)</p> <p>๑.๑.๑๐ ปัญหาของพื้นที่ดำเนินการเพื่อแก้ไข ปัญหา(ไม่ยอมเสียสละที่ดิน)</p> <p><b>๑.๒ ปัญหาด้านแหล่งน้ำเพื่อการอุปโภค บริโภค</b></p> <p>๑.๒.๑ แหล่งน้ำไม่เพียงพอ/ต้องการแหล่งน้ำ สำรองเพิ่ม</p> <p>๑.๒.๒ ปัญหาภัยแล้ง</p> <p>๑.๒.๓ สภาพดินแข็ง</p> <p>๑.๒.๔ การปรับปรุง ซ่อมแซมระบบประปา ให้มี ประสิทธิภาพ</p> <p>๑.๒.๕ การบริหารจัดการยังไม่ทั่วถึงและ ครอบคลุม</p> <p>๑.๒.๖ ข้อจำกัดด้านงบประมาณ</p> | <p>หมู่ที่๑-หมู่ ที่๑๐</p> | <p>กลุ่มผู้ใช้น้ำ</p> <p>กลุ่มเกษตรกร</p> <p>ประชาชนทั่วไป</p> | <p>ปัญหาด้านแหล่งน้ำเพื่อการอุปโภค บริโภค และการเกษตรลดน้อยลง</p> <p>-การกำหนดยุทธศาสตร์และแนวทางการ พัฒนาโดยให้สอดคล้องตามนโยบายของรัฐ ยุทธศาสตร์จังหวัด/อำเภอ กรอบ ยุทธศาสตร์การพัฒนาขององค์กรปกครอง ส่วนท้องถิ่นในเขตจังหวัด</p> <p>-การเร่งแก้ไขปัญหาและพัฒนาแหล่งน้ำโดย ปฏิบัติตามนโยบายที่แถลงไว้ต่อสภาอบต. ของฝ่ายผู้บริหารท้องถิ่น</p> <p>-การประสานแผนพัฒนาท้องถิ่นเพื่อบูรณา การดำเนินงาน</p> <p>-การประสานขอรับการสนับสนุนงบประมาณ เครื่องจักรกลและเครื่องมืออื่นจากหน่วยงาน อื่นที่เกี่ยวข้อง</p> <p>-ได้รับการจัดสรรงบประมาณของรัฐบาลเพิ่ม</p> <p>-การใช้เครื่องจักรกล(รถแบ็คโฮ) ที่มีเพื่อ พัฒนาแหล่งน้ำ และช่วยเหลือ บรรเทาความ เดือดร้อนของประชาชน</p> |
| <p><b>๑.๓ การพัฒนาเส้นทางคมนาคม</b></p> <p>๑.๓.๑ ขอจัดให้มีการก่อสร้างถนนเพื่อพัฒนาการ คมนาคม</p>  | <p>หมู่ที่๑-หมู่ ที่๑๐</p> | <p>ประชาชนทั่วไป</p> <p>กลุ่มเกษตรกร</p>                       | <p>การพัฒนาทางคมนาคมโดยจัดให้มี ปรับปรุง ซ่อมแซมและบำรุงรักษาให้ ดีขึ้น</p>  |
|  |                            |  |  |

| ข้อช่วยและปริมาณของปัญหา  | พื้นที่            | กลุ่มเป้าหมาย                            | การคาดการณ์แนวโน้มในอนาคต   |
|---|--------------------|--|---|
| <p>๑.๓.๒ ปรับปรุงถนนให้มีผิวจราจรราบเรียบและมีสภาพที่ดี</p> <p>๑.๓.๓ ซ่อมแซมและบำรุงรักษาถนนให้มีผิวจราจรราบเรียบและมีสภาพที่ดี</p> <p>๑.๓.๔ จัดให้มีการก่อสร้างถนนดินเพื่อการสัญจรและการเกษตร</p> <p>๑.๓.๕ ปรับปรุงถนนโดยยกสูงและขยายให้กว้างขึ้น</p>  |                    |  | <p>-การกำหนดยุทธศาสตร์และแนวทางการพัฒนาโดยให้สอดคล้องตามนโยบายของรัฐ ยุทธศาสตร์จังหวัด/อำเภอ กรอบยุทธศาสตร์การพัฒนาขององค์กรปกครองส่วนท้องถิ่นในเขตจังหวัด</p> <p>-การเร่งแก้ไขปัญหาและพัฒนาทางคมนาคมโดยปฏิบัติตามนโยบายที่แถลงไว้ต่อสภา อบต.ของฝ่ายผู้บริหารท้องถิ่น</p> <p>-การประสานแผนพัฒนาท้องถิ่นเพื่อบูรณาการดำเนินงาน</p> <p>-การประสานขอรับการสนับสนุนงบประมาณ เครื่องจักรกลและเครื่องมืออื่นจากหน่วยงานอื่นที่เกี่ยวข้อง</p> <p>-ได้รับการจัดสรรงบประมาณของรัฐบาลเพิ่ม</p>  |
| <p><b>๑.๔ การพัฒนาด้านไฟฟ้า</b></p> <p>-ขอให้บำรุงรักษาและซ่อมแซมไฟฟ้า</p> <p>-ขอให้มีไฟฟ้าสาธารณะหมู่บ้านเพิ่ม</p> <p>-ขอให้มีไฟฟ้าส่องทางสาธารณะเพิ่ม</p>   | หมู่ที่๑-หมู่ที่๑๐ | ประชาชนทั่วไป                            | <p>ทรงตัว</p> <p>-ข้อจำกัดด้านงบประมาณ</p> <p>-ฝ่ายบริหารท้องถิ่นยังไม่มีนโยบายการจัดให้โดยขยายเขตไฟฟ้าเพิ่ม แต่ให้มีลักษณะเป็นงานซ่อมแซมเพื่อแก้ไขปัญหาและความเดือดร้อนของประชาชน</p>  |
| <p><b>๒. การบริหารทรัพยากรธรรมชาติและสิ่งแวดล้อม</b></p> <p>๒.๑ การบริหารจัดการน้ำให้เพียงพอต่อความต้องการและเกิดประโยชน์สูงสุด</p> <p>๒.๒ แหล่งน้ำต้นเขิน ขอให้ขุดลอกแหล่งน้ำ</p> <p>๒.๓ การป้องกันปัญหาไฟฟ้าและหมอกควัน</p> <p>๒.๔ ส่งเสริมและร่วมมือกับทุกภาคส่วนในการอนุรักษ์ ป่าต้นน้ำ และป่าไม้</p> <p>๒.๕ การจัดการขยะมูลฝอยและสิ่งปฏิกูล</p> <p>-การทิ้งขยะมูลฝอย ปล่อยสิ่งปฏิกูลลงสู่แหล่งน้ำ (สระน้ำผลิตประปา)</p> <p>๒.๖ ขอให้ส่งเสริมสนับสนุนการเกษตรปลอดภัย อาทิ ตรวจสอบพิษในเลือด</p> | หมู่ที่๑-หมู่ที่๑๐ | ประชาชนทั่วไป<br>กลุ่มเกษตรกร            | <p>ระดับทรงตัว</p> <p>-การพัฒนาแหล่งน้ำที่ต้นเขินโดยการขุดลอกแหล่งน้ำ</p> <p>-ส่งเสริมและร่วมมือกับทุกภาคส่วนอนุรักษ์ ป่าต้นน้ำ</p> <p>-ศูนย์ป้องกันฯ ของอบต.เพื่อป้องกันและแก้ไขปัญหาไฟฟ้าและหมอกควัน และการบูรณาการหน่วยงานอื่นที่เกี่ยวข้องเพื่อป้องกันและแก้ไขปัญหา</p> <p>-การจัดการขยะมูลฝอยและสิ่งปฏิกูลโดยให้ความรู้ การมีส่วนร่วม สร้างจิตสำนึกที่ดี และใช้ข้อบังคับควบคุมการกระทำ ความผิด</p> <p>-ส่งเสริมการเกษตรปลอดภัย โดยความร่วมมือระหว่างกองทุนสสช.-รพ.สต.และหน่วยงานอื่นที่เกี่ยวข้องเพื่อป้องกันและแก้ไขปัญหา</p> |
| <p>๓. การพัฒนาเศรษฐกิจ</p> <p>-ส่งเสริมอาชีพหลังฤดูเก็บเกี่ยว</p> <p>-สนับสนุนแหล่งเงินทุน/ปรับปรุงสถานที่ (โรงเรือน) เพื่อบริหารจัดการกลุ่มอาชีพ</p> <p>-ส่งเสริมอาชีพให้ประชาชนในหมู่บ้าน</p>   | หมู่ที่๑-หมู่ที่๑๐ | -กลุ่มเศรษฐกิจ<br>ชุมชน<br>-กลุ่มเกษตรกร | <p>การพัฒนาเศรษฐกิจระดับทรงตัว</p> <p>-มีนโยบายของรัฐบาลเกี่ยวกับการช่วยเหลือเกษตรกรระดับรากหญ้าและเพื่อกระตุ้นเศรษฐกิจให้หมุนเวียนและมีสภาพคล่อง</p>   |

| ขอบข่ายและปริมาณของปัญหา   | พื้นที่                   | กลุ่มเป้าหมาย  | การคาดการณ์แนวโน้มในอนาคต   |
|--|---------------------------|--|---|
| <p>-จ้างงานเร่งด่วนผู้ว่างงานและผู้มีรายได้น้อย</p> <p>-จัดให้มีลานตากพืชผลทางการเกษตรเพื่อเพิ่มมูลค่าผลผลิตทางการเกษตร</p>  |                           | <p>-กลุ่มสตรี/กลุ่มอาชีพ</p> <p>-ประชาชนทั่วไป</p>   | <p>-ปัญหาจากปัจจัยภายนอก อาทิ ภัยแล้งศัตรูพืช ราคาผลผลิตทางการเกษตรตกต่ำภาวะเศรษฐกิจโลกไม่ดี</p> <p>-ข้อจำกัดด้านงบประมาณเพื่อกระตุ้นเศรษฐกิจ เช่น การก่อสร้างด้านโครงสร้างพื้นฐาน จ้างงานเร่งด่วน</p> <p>-การสนับสนุนเงินทุนหมุนเวียนให้กับกลุ่มเศรษฐกิจชุมชน</p> <p>-การส่งเสริมสนับสนุนแนวคิดเศรษฐกิจพอเพียงและแก้ไขปัญหาความยากจน</p> <p>-เกษตรกรส่วนใหญ่ยังคงมีวัฒนธรรมปลูกพืชเชิงเดี่ยว ยังไม่กล้าเปลี่ยนแปลงปลูกพืชแบบใหม่</p>   |
| <p>๔. การพัฒนาด้านสังคม</p> <p>-การแพร่ระบาดของโรคติดต่อ อาทิ โรคไข้เลือดออก พิษสุนัขบ้า</p> <p>-ขอจัดให้มีลานกีฬาและอุปกรณ์กีฬาประจำหมู่บ้าน</p> <p>-การส่งเสริมกองทุนสวัสดิการชุมชนตำบล</p> <p>-ส่งเสริมสุขภาพผู้สูงอายุและคนพิการ</p> <p>-การพัฒนาคุณภาพชีวิตผู้สูงอายุ ผู้พิการเด็กและผู้ด้อยโอกาส</p> <p>-ต้องการให้มีกิจกรรมการสืบสานงานประเพณีของท้องถิ่น</p> | <p>หมู่ที่๑-หมู่ที่๑๐</p> | <p>-ประชาชนทั่วไป</p> <p>-เด็กและเยาวชน</p> <p>-ผู้สูงอายุ ผู้พิการเด็กและผู้ด้อยโอกาส</p> | <p>การพัฒนาสังคมและคุณภาพชีวิตระดับทรงตัว</p> <p>-ความรุนแรงของการแพร่ระบาดของโรคติดต่อ และยังมีวัยารักษา จึงมีลักษณะในเชิงป้องกันปัญหา อาทิ โรคไข้เลือดออก</p> <p>-มีการทำงานเชิงบูรณาการร่วมกับหน่วยงานที่เกี่ยวข้องเพื่อป้องกันและแก้ไขปัญหา</p> <p>-อนุรักษ์และฟื้นฟูขนบธรรมเนียมประเพณี วัฒนธรรม และภูมิปัญญาอันดีของท้องถิ่น ทั้งการดำเนินการเองและบูรณาการร่วมกับอปท.และหน่วยงานอื่นที่เกี่ยวข้อง</p> <p>-การเข้าสู่สังคมผู้สูงอายุ ทำให้ผู้สูงอายุมีแนวโน้มเพิ่มขึ้น</p> <p>-ส่งเสริมสนับสนุนการพัฒนาศักยภาพเด็กเยาวชน ผู้สูงอายุ ผู้พิการ ผู้ป่วยเอดส์ และผู้ด้อยโอกาส</p> |
| <p>๕. การพัฒนาการเมือง การบริหาร</p> <p>-การป้องกันและแก้ไขปัญหา อุทกภัย โดยก่อสร้างบล็อก คสล. วางท่อระบายน้ำ</p> <p>-การขอให้มืออุปกรณ์ช่วยเหลือปัญหาอุทกภัย อาทิ เรือท้องแบน</p> <p>-การป้องกันปัญหาไฟป่าและหมอกควัน</p>   |                           | <p>ประชาชนทั่วไป</p> <p>บุคลากรของ อบต.</p> <p>อปท./หน่วยงานอื่น</p>                       | <p>การพัฒนาการเมือง การบริหาร ระดับดีขึ้น</p> <p>-การพัฒนาให้สอดคล้องตามวิสัยทัศน์ขององค์กร “หนองหลวงปลอดภัยเสถียรคุณภาพชีวิตดีเยี่ยม <u>เปี่ยมล้ำคุณธรรม</u> นำเศรษฐกิจชุมชนแบบยั่งยืน”</p> <p>-วิสัยทัศน์ของผู้บริหารท้องถิ่น “พัฒนาตำบลทุกภารกิจ เพิ่มประสิทธิภาพการบริหาร บนพื้นฐานการมีส่วนร่วม”</p>   |

| ขอบข่ายและปริมาณของปัญหา | พื้นที่ | กลุ่มเป้าหมาย | การคาดการณ์แนวโน้มในอนาคต   |
|--------------------------|---------|---------------|---|
|                          |         |               | <p>-การส่งเสริมสนับสนุนการพัฒนาศักยภาพของบุคลากรเพื่อเพิ่มประสิทธิภาพในการปฏิบัติราชการ</p> <p>-การมีศูนย์ป้องกันและบรรเทาสาธารณภัยของอบต. ที่อยู่ใกล้ชิดกับหมู่บ้านเพื่อช่วยเหลือความเดือดร้อนและแก้ไขปัญหาให้ประชาชนได้อย่างสะดวก รวดเร็ว</p> <p>-ส่งเสริมบทบาทการมีส่วนร่วมของภาคประชาชน</p> <p>-การส่งเสริมให้มีระบบสารสนเทศและการสื่อสาร เพื่อการบริหารจัดการที่ดี ช่วยให้มีความโปร่งใสในการเปิดเผยข้อมูลข่าวสารและโอกาสการเข้าถึงแหล่งข้อมูลข่าวสารของประชาชน</p> <p>-มีการส่งเสริมการทำงานแบบบูรณาการเพื่อการทำงานร่วมกับภาคส่วนอื่น ช่วยสร้างความร่วมมือ ความสามัคคีและลดความซ้ำซ้อนของแผนงาน/โครงการ</p> |



# ความเชื่อมโยงยุทธศาสตร์พัฒนาจังหวัดกับยุทธศาสตร์การพัฒนาขององค์กรปกครองส่วนท้องถิ่น

โครงสร้างความเชื่อมโยงแผนยุทธศาสตร์การพัฒนา องค์การบริหารส่วนตำบลหนองหลวง พ.ศ.๒๕๖๑-๒๕๖๕

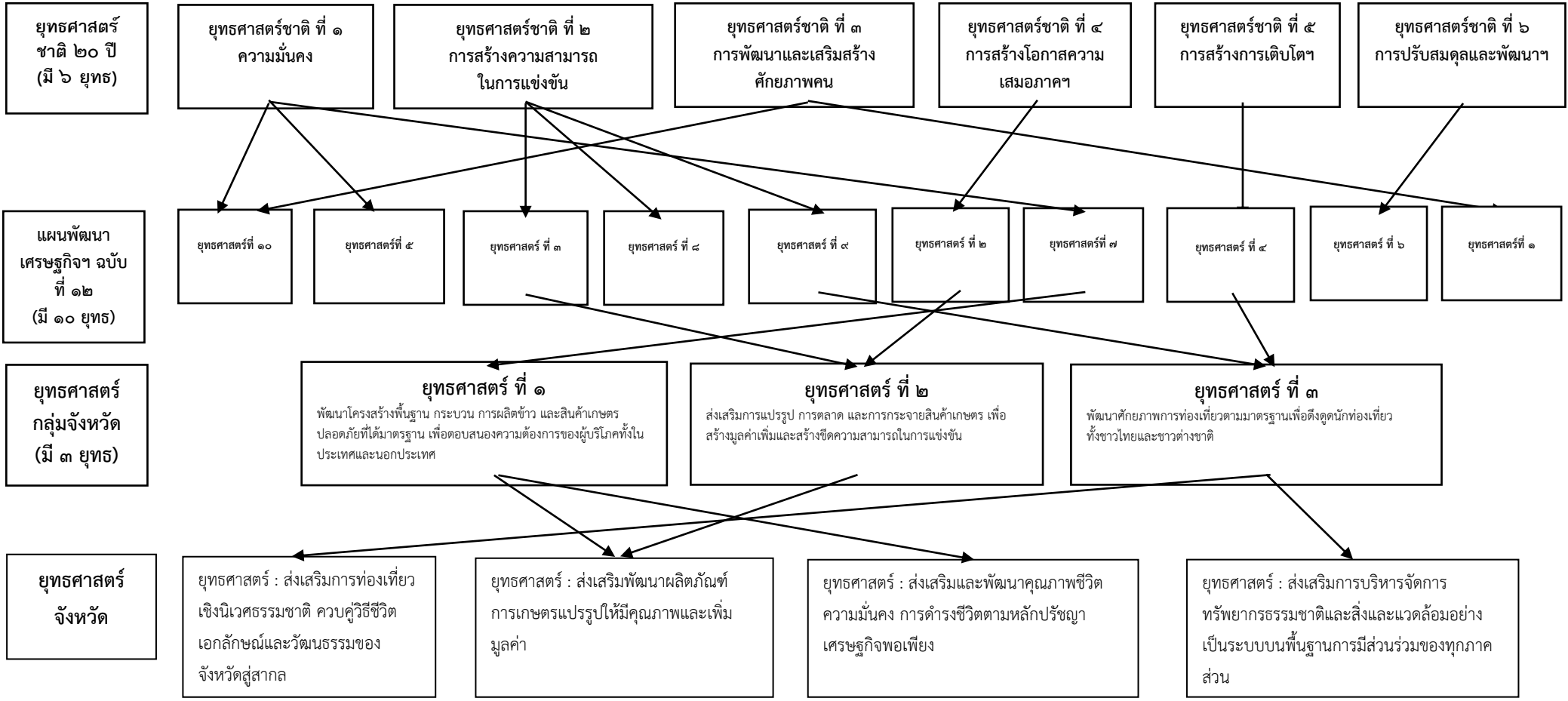

ต่อ

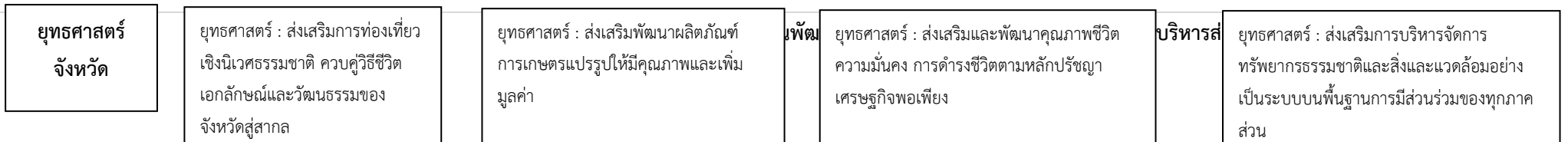

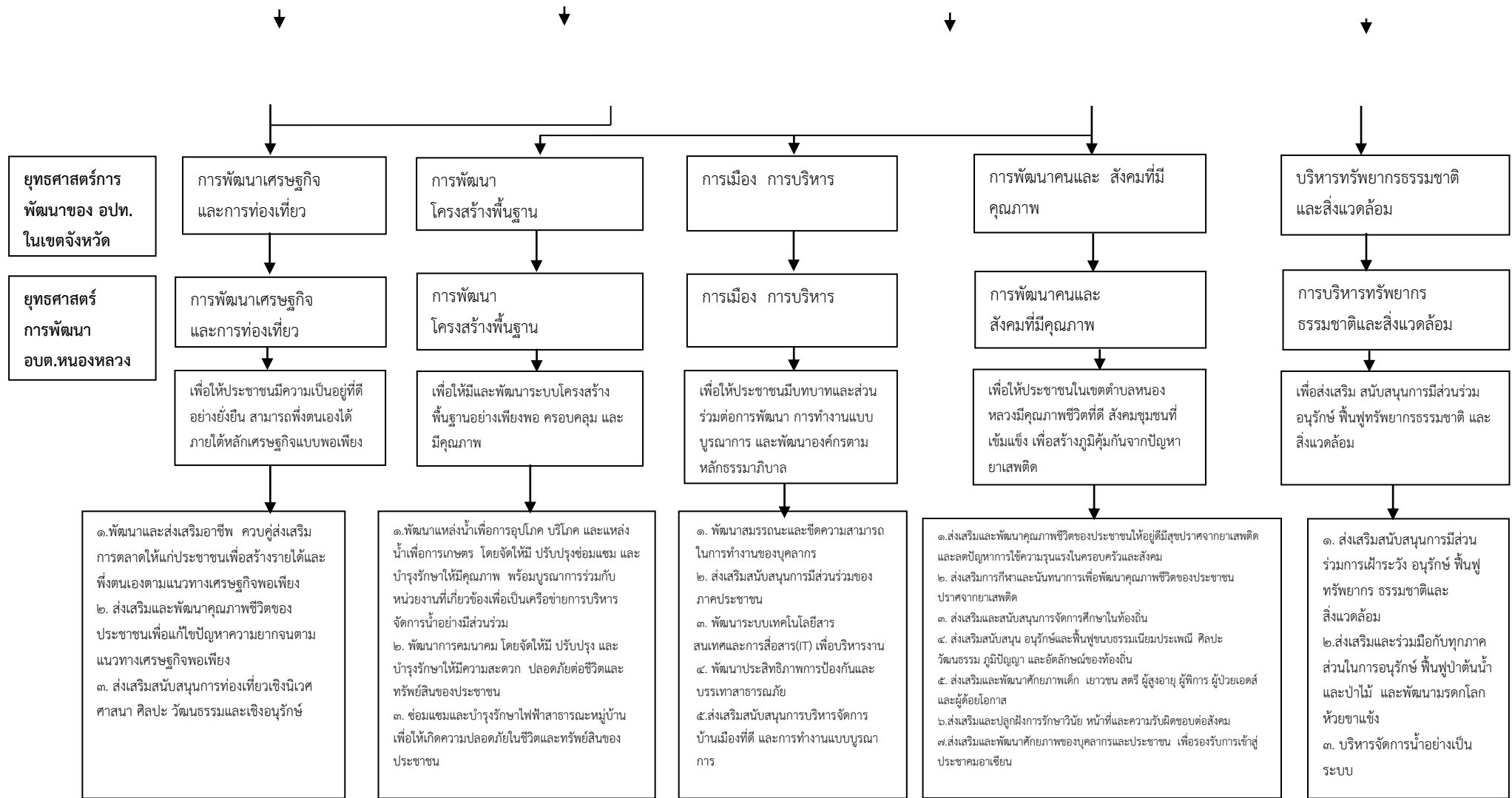

ต่อ

๑. พัฒนาและส่งเสริมอาชีพ ควบคุมส่งเสริมการตลาดให้แก่ประชาชนเพื่อสร้างรายได้และพึ่งตนเองตามแนวทางเศรษฐกิจพอเพียง  
 ๒. ส่งเสริมและพัฒนาคุณภาพชีวิตของประชาชนเพื่อแก้ไขปัญหาความยากจนตามแนวทางเศรษฐกิจพอเพียง  
 ๓. ส่งเสริมสนับสนุนการท่องเที่ยวเชิงนิเวศ ศาสนา ศิลปะ วัฒนธรรมและเชิงอนุรักษ์

๑. พัฒนาแหล่งน้ำเพื่อการอุปโภค บริโภค และแหล่งน้ำเพื่อการเกษตร โดยจัดให้มี ปรับปรุงซ่อมแซม และบำรุงรักษาให้มีคุณภาพ พร้อมบูรณาการร่วมกับหน่วยงานที่เกี่ยวข้องเพื่อเป็นเครือข่ายการบริหารจัดการน้ำอย่างมีส่วนร่วม  
 ๒. พัฒนาการคมนาคม โดยจัดให้มี ปรับปรุง และบำรุงรักษาให้มีความสะดวก ปลอดภัยต่อชีวิตและทรัพย์สินของประชาชน  
 ๓. ซ่อมแซมและบำรุงรักษาไฟฟ้าสาธารณะหมู่บ้าน เพื่อให้เกิดความปลอดภัยในชีวิตและทรัพย์สินของประชาชน

๑. พัฒนาสมรรถนะและขีดความสามารถในการทำงานของบุคลากร  
 ๒. ส่งเสริมสนับสนุนการมีส่วนร่วมของภาคประชาชน  
 ๓. พัฒนาระบบเทคโนโลยีสารสนเทศและการสื่อสาร(IT) เพื่อบริหารงาน  
 ๔. พัฒนาประสิทธิภาพการป้องกันและบรรเทาสาธารณภัย  
 ๕. ส่งเสริมสนับสนุนการบริหารจัดการบ้านเมืองที่ดี และการทำงานแบบบูรณาการ

๑. ส่งเสริมและพัฒนาคุณภาพชีวิตของประชาชนให้อยู่ดีมีสุขปราศจากยาเสพติดและลดปัญหาการใช้ความรุนแรงในครอบครัวและสังคม  
 ๒. ส่งเสริมกีฬาและนันทนาการเพื่อพัฒนาคุณภาพชีวิตของประชาชน ปราศจากยาเสพติด  
 ๓. ส่งเสริมและสนับสนุนการจัดการศึกษาในท้องถิ่น  
 ๔. ส่งเสริมสนับสนุน อนุรักษ์และฟื้นฟูชนบทธรรมเนียมประเพณี ศิลปะ วัฒนธรรม ภูมิปัญญา และอัตลักษณ์ของท้องถิ่น  
 ๕. ส่งเสริมและพัฒนาศักยภาพเด็ก เยาวชน สตรี ผู้สูงอายุ ผู้พิการ ผู้ป่วยเอดส์ และผู้ด้อยโอกาส  
 ๖. ส่งเสริมและปลูกฝังการรักษาวินัย หน้าที่และความรับผิดชอบต่อสังคม  
 ๗. ส่งเสริมและพัฒนาศักยภาพของบุคลากรและประชาชน เพื่อรองรับการเข้าสู่ประชาคมอาเซียน

๑. ส่งเสริมสนับสนุนการมีส่วนร่วมการเฝ้าระวัง อนุรักษ์ ป่าไม้ ทรัพยากร ธรรมชาติและสิ่งแวดล้อม  
 ๒. ส่งเสริมและร่วมมือกับทุกภาคส่วนในการอนุรักษ์ ป่าไม้ ป่าต้นน้ำ และป่าไม้ และพัฒนามรดกโลก ห้วยขาแข้ง  
 ๓. บริหารจัดการน้ำอย่างเป็นระบบ

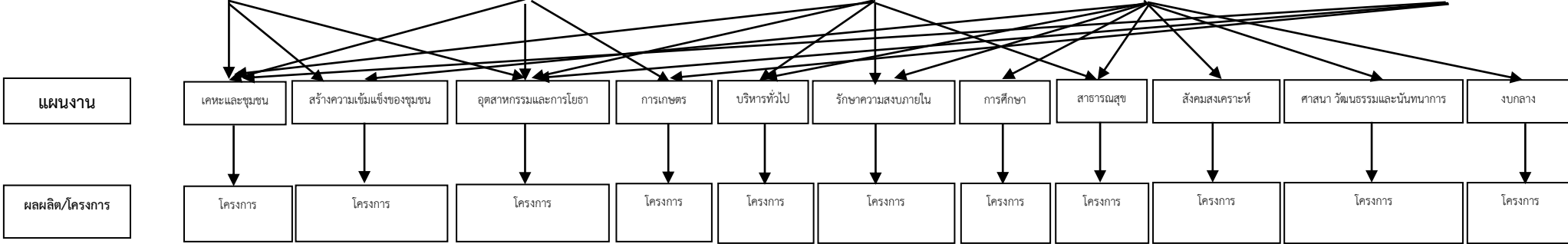

**แผนผังยุทธศาสตร์ (Strategy Map)**

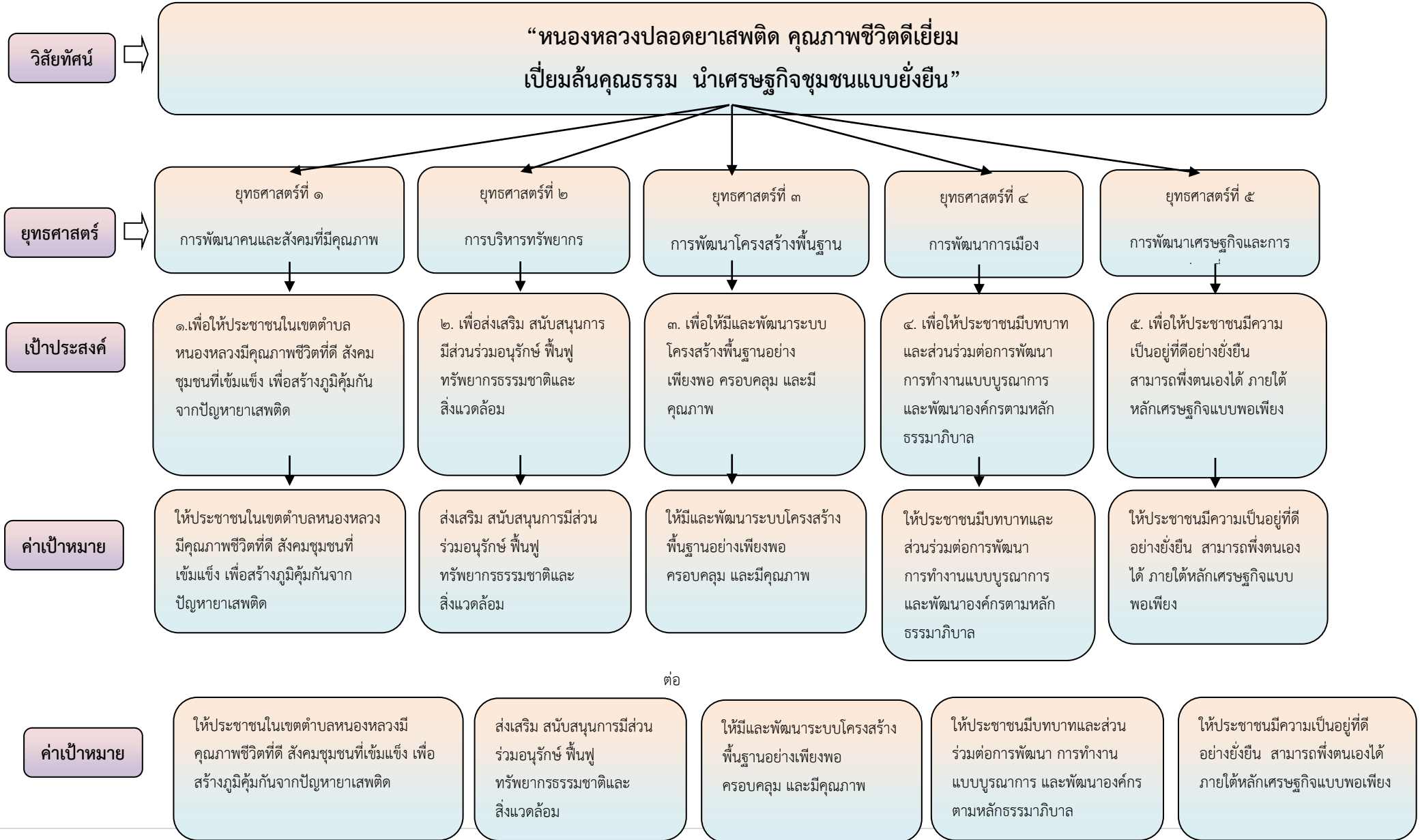

**กลยุทธ์**

๑. ส่งเสริมและพัฒนาคุณภาพชีวิตของประชาชนให้มีความสุขปราศจากยาเสพติด และลดปัญหาการใช้ความรุนแรงในครอบครัวและสังคม

๒. ส่งเสริมการกีฬาและนันทนาการเพื่อพัฒนาคุณภาพชีวิตของประชาชนปราศจากยาเสพติด

๓. ส่งเสริมและสนับสนุนการจัดการศึกษาในท้องถิ่น

๔. ส่งเสริมสนับสนุน อนุรักษ์และฟื้นฟูขนบธรรมเนียมประเพณี ศิลปะ วัฒนธรรม ภูมิปัญญา และอัตลักษณ์ของท้องถิ่น

๕. ส่งเสริมและพัฒนาศักยภาพเด็ก เยาวชน สตรี ผู้สูงอายุ ผู้พิการ ผู้ป่วยเอดส์และผู้ด้อยโอกาส

๖. ส่งเสริมและปลูกฝังการรักษาวินัย หน้าที่และความรับผิดชอบต่อสังคม

๗. ส่งเสริมและพัฒนาศักยภาพของบุคลากรและประชาชน เพื่อรองรับการเข้าสู่ประชาคมอาเซียน

๑. ส่งเสริมสนับสนุนการมีส่วนร่วมการเฝ้าระวัง อนุรักษ์ฟื้นฟูทรัพยากร ธรรมชาติ และสิ่งแวดล้อม

๒. ส่งเสริมและร่วมมือกับทุกภาคส่วนในการอนุรักษ์ ฟื้นฟู ป่าต้นน้ำและป่าไม้ และพัฒนามรดกโลกห้วยขาแข้ง

๓. บริหารจัดการน้ำอย่างเป็นระบบ

๑. พัฒนาแหล่งน้ำเพื่อการอุปโภคบริโภค และแหล่งน้ำเพื่อการเกษตร โดยจัดให้มี ปรับปรุงซ่อมแซม และบำรุงรักษาให้มีคุณภาพ พร้อมบูรณาการร่วมกับหน่วยงานที่เกี่ยวข้องเพื่อเป็นเครือข่ายการบริหารจัดการน้ำอย่างมีส่วนร่วม

๒. พัฒนาการคมนาคม โดยจัดให้มี ปรับปรุง และบำรุงรักษาให้มีความสะดวก ปลอดภัยต่อชีวิตและทรัพย์สินของประชาชน

๓. ซ่อมแซมและบำรุงรักษาไฟฟ้าสาธารณะหมู่บ้าน เพื่อให้เกิดความปลอดภัยในชีวิตและทรัพย์สินของประชาชน

๑. พัฒนาสมรรถนะและขีดความสามารถในการทำงานของบุคลากร

๒. ส่งเสริมสนับสนุนการมีส่วนร่วมของภาคประชาชน

๓. พัฒนาระบบเทคโนโลยีสารสนเทศและการสื่อสาร(IT) เพื่อบริหารงาน

๔. พัฒนาประสิทธิภาพการป้องกันและบรรเทาสาธารณภัย

๕. ส่งเสริมสนับสนุนการบริหารจัดการบ้านเมืองที่ดี และการทำงานแบบบูรณาการ

๑. พัฒนาและส่งเสริมอาชีพ ควบคู่ส่งเสริมการตลาดให้แก่ประชาชนเพื่อสร้างรายได้และพึ่งตนเองตามแนวทางเศรษฐกิจพอเพียง

๒. ส่งเสริมและพัฒนาคุณภาพชีวิตของประชาชนเพื่อแก้ไขปัญหาความยากจนตามแนวทางเศรษฐกิจพอเพียง

๓. ส่งเสริมสนับสนุนการท่องเที่ยวเชิงนิเวศ ศาสนา ศิลปะ วัฒนธรรม และเชิงอนุรักษ์

**แผนงาน**

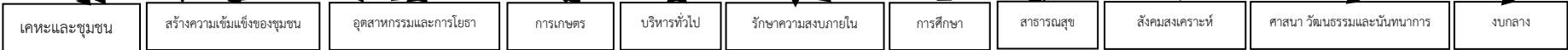

๒. บัญชีโครงการพัฒนาท้องถิ่น

แบบ ผ.๐๒

รายละเอียดโครงการพัฒนา  
แผนพัฒนาท้องถิ่นห้าปี (พ.ศ.๒๕๖๑-๒๕๖๕)  
องค์การบริหารส่วนตำบลหนองหลวง

ก. ยุทธศาสตร์จังหวัดที่ ๓ ส่งเสริมและพัฒนาคุณภาพชีวิต ความมั่นคง การดำรงชีวิตตามหลักปรัชญาเศรษฐกิจพอเพียง

ข. ยุทธศาสตร์การพัฒนาขององค์กรปกครองส่วนท้องถิ่นในเขตจังหวัดอุทัยธานีที่ ๔ ยุทธศาสตร์การพัฒนาคนและสังคมที่มีคุณภาพ

๑. ยุทธศาสตร์การพัฒนาคนและสังคมที่มีคุณภาพ

๑.๑ แผนงานบริหารงานทั่วไป

| ที่ | โครงการ                         | วัตถุประสงค์              | เป้าหมาย<br>ผลผลิตของโครงการ | งบประมาณ |        |        |        |        | ตัวชี้วัด<br>(KPI) | ผลที่คาดว่าจะได้รับ  | หน่วยงาน<br>รับผิดชอบหลัก |
|-----|---------------------------------|---------------------------|------------------------------|----------|--------|--------|--------|--------|--------------------|----------------------|---------------------------|
|     |                                 |                           |                              | ๒๕๖๑     | ๒๕๖๒   | ๒๕๖๓   | ๒๕๖๔   | ๒๕๖๕   |                    |                      |                           |
| ๑   | โครงการพัฒนาศักยภาพบุคลากร      | เพื่อจัดส่งบุคลากรเข้ารับ | จำนวน ๖ ส่วน                 | ๔๐,๐๐๐   | ๔๐,๐๐๐ | ๔๐,๐๐๐ | ๔๐,๐๐๐ | ๔๐,๐๐๐ | จำนวนบุคลากร       | - บุคลากรเข้ารับการ  | อบต.                      |
|     | เพื่อการเข้าสู่ประชาคมอาเซียนขอ | การอบรมเพื่อพัฒนาศักย     | -สำนักปลัด,คลัง,ช่าง,ศึกษา   |          |        |        |        |        | ที่จัดส่งเข้ารับ   | อบรมเพื่อพัฒนาศักย   | หนองหลวง                  |
|     | องค์การบริหารส่วนตำบลหนองหล     | ภาพต่อการเข้าสู่ประชา     | -สภา อบต.                    |          |        |        |        |        | การอบรม            | ต่อการเข้าสู่ประชาคม |                           |
|     | อำเภอสว่างอารมณ์ จังหวัดอุทัย   | คมอาเซียน                 | -บริหารท้องถิ่น              |          |        |        |        |        |                    | อาเซียน              |                           |

๑.๒ แผนงานการรักษาความสงบภายใน

|   |                                    |                            |                         |        |        |        |        |        |                     |                         |                   |
|---|------------------------------------|----------------------------|-------------------------|--------|--------|--------|--------|--------|---------------------|-------------------------|-------------------|
| ๑ | โครงการตั้งด่านจุดตรวจช่วงเทศกาล   | เพื่อจัดส่งบุคลากรเข้าร่วม | ช่วงเทศกาล จำนวน ๒ รุ่น | ๑๐,๐๐๐ | ๑๐,๐๐๐ | ๒๐,๐๐๐ | ๒๐,๐๐๐ | ๒๐,๐๐๐ | - จำนวนบุคลากร      | - ช่วยส่งเสริมให้ผู้สัญ | - สำนักปลัด       |
|   | เพื่อการขับขี้อย่างมีวินัย ปลอดภัย | ฝ่ายปกครองอำเภอในการ       |                         |        |        |        |        |        | ที่เข้าร่วมโครงการ  | ขับขี้อย่างมีวินัย ช่วย | - บูรณาการ        |
|   | ป้องกันและลดปัญหาการเกิดอุบัติเหตุ | ตั้งด่านจุดตรวจช่วย        |                         |        |        |        |        |        | - จำนวนสถิติเกี่ยว  | สร้างความปลอดภัย        | ทำงานร่วม         |
|   | เหตุทางถนน                         | ส่งเสริมให้ผู้สัญจรขับขี   |                         |        |        |        |        |        | กับอุบัติเหตุทางถนน | ป้องกันและลดปัญหา       | กับหน่วยงาน       |
|   |                                    | อย่างมีวินัย               |                         |        |        |        |        |        |                     | การเกิดอุบัติเหตุทาง    | อื่นที่เกี่ยวข้อง |

|   |                                |                             |                             |        |        |        |        |        |              |                            |                   |
|---|--------------------------------|-----------------------------|-----------------------------|--------|--------|--------|--------|--------|--------------|----------------------------|-------------------|
| ๒ | โครงการจัดทำป้ายประชาสัมพันธ์  | เพื่อจัดทำป้ายประชาสัมพันธ์ | ช่วงเทศกาลบริเวณถนน         | ๑๕,๐๐๐ | ๑๕,๐๐๐ | ๑๕,๐๐๐ | ๑๕,๐๐๐ | ๑๕,๐๐๐ | จำนวนป้าย    | มีป้ายช่วยตักเตือนการ      | - ป้องกัน         |
|   | ช่วงเทศกาล                     | เพื่อตักเตือนการขับขี่      | และตักเตือนการขับขี่อย่างมี |        |        |        |        |        | ตามจุดเสี่ยง | ขับขี่ให้มีวินัยเพื่อสร้าง | สำนักปลัด         |
|   | อย่างมีวินัย                   | ปลอดภัย ป้องกันและ          | วินัย เพื่อสร้างความปลอดภัย |        |        |        |        |        | ที่จัดทำป้าย | ความปลอดภัย ป้องกัน        | -บูรณา            |
|   | ลดปัญหาการเกิดอุบัติเหตุทางถนน | ป้องกันและลดความสูญเสีย     | จุดที่ ๑ โค้งถนนหมู่ที่ ๘   |        |        |        |        |        |              | และลดความสูญเสีย           | การทำงาน          |
|   |                                | ทางด้านร่างกาย              | จุดที่ ๒ สี่แยกหมู่ที่ ๑๐   |        |        |        |        |        |              | ทางด้านร่างกายและ          | ร่วมกับ           |
|   |                                |                             | จุดที่ ๓ โค้งถนนหมู่ที่ ๕   |        |        |        |        |        |              | ทรัพย์สิน                  | หน่วยงาน          |
|   |                                |                             | จุดที่ ๔ โค้งถนนหมู่ที่ ๗   |        |        |        |        |        |              |                            | อื่นที่เกี่ยวข้อง |

### ๑.๓ แผนงานการศึกษา

|   |                                |                          |                        |        |        |        |        |        |                     |                       |           |
|---|--------------------------------|--------------------------|------------------------|--------|--------|--------|--------|--------|---------------------|-----------------------|-----------|
| ๑ | โครงการส่งเสริมคุณธรรมจริยธรรม | เพื่อส่งเสริมด้านคุณธรรม | ศูนย์พัฒนาเด็กเล็กบ้าน | ๕๐,๐๐๐ | ๕๐,๐๐๐ | ๕๐,๐๐๐ | ๕๐,๐๐๐ | ๕๐,๐๐๐ | จำนวนกิจกรรม        | - ช่วยส่งเสริมด้าน    | -ศพด.บ้าน |
|   | และค่านิยมหลักอันดีของคนไทย    | จริยธรรมและปลูกฝังค่า    | หนองแวน ๑ ศูนย์        |        |        |        |        |        | ที่ดำเนินงานเพื่อ   | คุณธรรมจริยธรรมและ    | หนองแวน   |
|   | ศูนย์พัฒนาเด็กเล็กบ้านหนองแวน  | นิยมหลักอันดีให้แก่เด็ก  | กิจกรรม                |        |        |        |        |        | ส่งเสริมคุณธรรม     | ปลูกฝังค่านิยมหลัก    | -กองการ   |
|   |                                |                          | -งานแห่เทียนพรรษา      |        |        |        |        |        | จริยธรรมและค่า      | อันดีให้เด็ก          | ศึกษา     |
|   |                                |                          | ตามประเพณีเข้าพรรษา    |        |        |        |        |        | นิยมหลักอันดี เพื่อ | -ช่วยสร้างความรักความ |           |
|   |                                |                          | -วันเด็กแห่งชาติ       |        |        |        |        |        | พัฒนาคุณภาพ         | ผูกพันที่ดีในครอบครัว |           |
|   |                                |                          | -วันครู                |        |        |        |        |        | ชีวิตเด็กนักเรียน   | -ปฏิบัติให้สอดคล้อง   |           |
|   |                                |                          | -วันสำคัญทางศาสนา      |        |        |        |        |        |                     | ตามอำนาจหน้าที่       |           |
|   |                                |                          | -วันพ่อ-วันแม่แห่งชาติ |        |        |        |        |        |                     | ส่งเสริมและพัฒนาเด็ก  |           |
|   |                                |                          | -วันลอยกระทง           |        |        |        |        |        |                     | เยาวชนสตรีผู้สูงอายุ  |           |
|   |                                |                          | -วันสงกรานต์           |        |        |        |        |        |                     | ผู้พิการ ผู้ด้อยโอกาส |           |
|   |                                |                          | -วันวิสาขบูชา          |        |        |        |        |        |                     |                       |           |

|   |                               |                             |                         |           |           |           |           |           |                     |                         |             |
|---|-------------------------------|-----------------------------|-------------------------|-----------|-----------|-----------|-----------|-----------|---------------------|-------------------------|-------------|
| ๒ | โครงการอาหารกลางวันของ        | -เพื่อให้เด็กนักเรียนได้รับ | -ศูนย์พัฒนาเด็กเล็กบ้าน | ๒๖๓,๒๐๐   | ๒๖๓,๒๐๐   | ๑๙๖,๐๐๐   | ๒๒๐,๕๐๐   | ๒๔๕,๐๐๐   | จำนวนเด็กนักเรียน   | -เด็กนักเรียนได้รับ     | กองการศึกษา |
|   | องค์การบริหารส่วนตำบลหนองหว้า | โภชนาการที่มีประโยชน์       | หนองแวง ๑ ศูนย์         |           |           |           |           |           | ที่ได้รับอาหาร      | โภชนาการที่มีประโยชน์   |             |
|   | อำเภอสว่างอารมณ์ จังหวัดอุทัย | และมีคุณค่าสารอาหาร         |                         |           |           |           |           |           | กลางวัน             | และมีคุณค่าสารอาหาร     |             |
|   |                               | ครบถ้วน                     |                         |           |           |           |           |           | ตามโครงการ          | ครบถ้วน                 |             |
| ๓ | อุดหนุนโครงการอาหารกลางวันของ | -เพื่อให้เด็กนักเรียนได้รับ | จำนวน ๔ แห่ง            | ๑,๒๐๐,๐๐๐ | ๑,๒๐๐,๐๐๐ | ๑,๐๔๐,๐๐๐ | ๑,๐๖๐,๐๐๐ | ๑,๐๘๐,๐๐๐ | จำนวนเด็ก           | -เด็กนักเรียนได้รับ     | กองการศึกษา |
|   | องค์การบริหารส่วนตำบลหนองหว้า | โภชนาการที่มีประโยชน์       | -ร.ร.วัดเขาดาวเรือง     |           |           |           |           |           | นักเรียน            | โภชนาการที่มีประโยชน์   |             |
|   | อำเภอสว่างอารมณ์ จังหวัดอุทัย | และมีคุณค่าสารอาหาร         | -ร.ร.บ้านหนองแวง        |           |           |           |           |           | ที่ได้รับอาหาร      | และคุณค่าสารอาหาร       |             |
|   |                               | ครบถ้วน                     | -ร.ร.บ้านสระนารายณ์     |           |           |           |           |           | กลางวันตาม          | ครบถ้วน                 |             |
|   |                               |                             | -ร.ร.บ้านสระนารายณ์     |           |           |           |           |           | โครงการ             | -เด็กนักเรียนมีพัฒนา    |             |
|   |                               |                             | (สาขาหนองตะคลอง)        |           |           |           |           |           |                     | การด้านร่างกายที่ดีขึ้น |             |
| ๔ | โครงการอาหารเสริมนมของ        | -เพื่อให้เด็กนักเรียนได้รับ | -ศูนย์พัฒนาเด็กเล็กบ้าน | ๖๗๑,๘๕๐   | ๖๗๑,๘๕๐   | ๕๗๔,๘๖๐   | ๕๙๔,๐๒๒   | ๖๑๓,๑๘๔   | จำนวนเด็กนักเรียน   | -เด็กนักเรียนได้รับ     | กองการศึกษา |
|   | องค์การบริหารส่วนตำบลหนองหว้า | โภชนาการที่มีประโยชน์       | หนองแวง ๑ ศูนย์         |           |           |           |           |           | ที่ได้รับอาหารเสริม | โภชนาการที่มีประโยชน์   |             |
|   | อำเภอสว่างอารมณ์ จังหวัดอุทัย | และมีคุณค่าสารอาหาร         | -โรงเรียน จำนวน ๔ แห่ง  |           |           |           |           |           | นมตามโครงการ        | และมีคุณค่าสารอาหาร     |             |
|   |                               | ครบถ้วน                     | -ร.ร.วัดเขาดาวเรือง     |           |           |           |           |           |                     | ครบถ้วน                 |             |
|   |                               |                             | -ร.ร.บ้านหนองแวง        |           |           |           |           |           |                     |                         |             |
|   |                               |                             | -ร.ร.บ้านสระนารายณ์     |           |           |           |           |           |                     |                         |             |
|   |                               |                             | -ร.ร.บ้านสระนารายณ์     |           |           |           |           |           |                     |                         |             |
|   |                               |                             | (สาขาหนองตะคลอง)        |           |           |           |           |           |                     |                         |             |



|   |                                |                           |  |        |        |        |        |        |                   |                          |             |
|---|--------------------------------|---------------------------|--|--------|--------|--------|--------|--------|-------------------|--------------------------|-------------|
| ๕ | โครงการสนับสนุนค่าใช้จ่ายในการ | -เพื่อสนับสนุนค่าใช้จ่าย  | ศูนย์พัฒนาเด็กเล็กบ้าน                       | -      | ๒๓,๗๓๐ | ๔๕,๒๐๐ | ๔๕,๒๐๐ | ๔๕,๒๐๐ | จำนวนเด็กนักเรียน | -เพื่อให้เด็กได้รับการ   | กองการศึกษา |
|   | บริหารสถานศึกษาสำหรับศูนย์พั   | ในการจัดการศึกษาสำหรับ    | หนองแวง ๑ ศูนย์                              |        |        |        |        |        | ที่ได้รับจัดสรร   | การศึกษาขั้นพื้นฐาน      |             |
|   | เด็กเล็กบ้านหนองแวง            | ศูนย์พัฒนาเด็กเล็กบ้าน    | สำหรับเด็กปฐมวัย ๓-๕ปี                       |        |        |        |        |        | สำหรับเด็กปฐมวัย  | อย่างเสมอภาคและเป็น      |             |
|   |                                | หนองแวงในการจัดการ        | -ค่าหนังสือเรียน อัตราคนละ ๒๐๐บาท/ปี         |        |        |        |        |        | อายุ ๓-๕ ปี       | ธรรมในรายการพื้นฐาน      |             |
|   |                                | ศึกษาขั้นพื้นฐานอย่างเสมอ | -ค่าอุปกรณ์การเรียน อัตราคนละ ๒๐๐บาท/ปี      |        |        |        |        |        |                   | ได้แก่                   |             |
|   |                                | ภาคและเป็นธรรมใน          | -ค่าเครื่องแบบนักเรียน อัตราคนละ ๓๐๐บาท/ปี   |        |        |        |        |        |                   | -ค่าหนังสือเรียน         |             |
|   |                                | รายการพื้นฐานได้แก่       | -ค่ากิจกรรมพัฒนาผู้เรียน อัตราคนละ ๔๓๐บาท/ปี |        |        |        |        |        |                   | -ค่าอุปกรณ์การเรียน      |             |
|   |                                | -ค่าหนังสือเรียน          |  |        |        |        |        |        |                   | -ค่าเครื่องแบบนักเรียน   |             |
|   |                                | -ค่าอุปกรณ์การเรียน       |  |        |        |        |        |        |                   | -ค่ากิจกรรมพัฒนาผู้เรียน |             |
|   |                                | -ค่าเครื่องแบบนักเรียน    |  |        |        |        |        |        |                   |                          |             |
|   |                                | -ค่ากิจกรรมพัฒนาผู้เรียน  |  |        |        |        |        |        |                   |                          |             |
| ๖ | โครงการส่งเสริมสนับสนุนและพั   | - เพื่อให้ศูนย์พัฒนาเด็ก  | ศูนย์พัฒนาเด็กเล็กบ้าน                       | ๕๕,๐๐๐ | ๕๕,๐๐๐ | ๖๘,๐๐๐ | ๗๖,๕๐๐ | ๘๕,๐๐๐ | - จำนวนวัสดุ      | - ศูนย์มีสื่อสำหรับ      | ศพด.        |
|   | ประสิทธิภาพการบริหารงานการ     | เล็กมีสื่อสำหรับจัดการ    | หนองแวง ๑ ศูนย์                              |        |        |        |        |        | และอุปกรณ์ สื่อ   | จัดการเรียนการสอน        | บ้านหนอง    |
|   | ศึกษาและพัฒนาประสิทธิภาพ       | เรียนการสอนที่มีประสิทธิ  | -วัสดุอุปกรณ์ทางการ                          |        |        |        |        |        | การสอนทาง         | ที่มีประสิทธิภาพ         | แวง         |
|   | ศูนย์พัฒนาเด็กเล็กบ้านหนองแวง  | ภาพ                       | ศึกษา  |        |        |        |        |        | การศึกษา          |                          | กองการศึกษา |
|   |                                |                           |  |        |        |        |        |        |                   |                          |             |

|   |  |  |  |         |        |         |        |        |   |   |             |
|---|--|--|--|---------|--------|---------|--------|--------|---|---|-------------|
| ๗ | โครงการปรับปรุง ซ่อมแซมและบำรุงรักษา ศพด.บ้านหนองแวง       | - เพื่อปรับปรุงซ่อมแซมและบำรุงรักษาศูนย์พัฒนาเด็กเล็กบ้านหนองแวงให้มีสภาพที่ดีใช้งานได้ -เพื่อป้องกันไม่ให้ทรัพย์สินของทางราชการเสียหาย        | ศูนย์พัฒนาเด็กเล็กบ้านหนองแวง ๑ ศูนย์  | ๕๐,๐๐๐  | ๕๐,๐๐๐ | ๕๐,๐๐๐  | ๕๐,๐๐๐ | ๕๐,๐๐๐ | ศูนย์พัฒนาเด็กเล็กบ้านหนองแวงที่ได้รับการปรับปรุงซ่อมแซมและบำรุงรักษา | -ปรับปรุงซ่อมแซมและบำรุงรักษาศูนย์พัฒนาเด็กเล็กบ้านหนองแวงให้มีสภาพที่ดี  | กองการศึกษา |
| ๘ | โครงการก่อสร้างรั้วรอบอาคารศูนย์พัฒนาเด็กเล็กบ้านหนองแวง   | เพื่อให้ศูนย์ฯ มีสภาพแวดล้อมที่ถูกต้องลักษณะและมีความปลอดภัย รั้วรอบขอบชิดให้เกิดความปลอดภัยในชีวิตครูและเด็กนักเรียน และทรัพย์สินของทางราชการ | ก่อสร้างรั้วรอบอาคารศูนย์พัฒนาเด็กเล็กบ้านหนองแวง (ต่อจากของเดิม) ขนาดกว้าง ๓ เมตร ยาว ๑๔๐ เมตร จำนวน ๑ แห่ง | ๗๐๐,๐๐๐ | -      | -       | -      | -      | รั้วรอบอาคารศูนย์พัฒนาเด็กเล็กบ้านหนองแวง ที่สร้างต่อของเดิม          | ศูนย์ฯมีสภาพแวดล้อมที่ถูกต้องลักษณะและมีความปลอดภัย รั้วรอบขอบชิดให้เกิดความปลอดภัยในชีวิตครูและเด็กนักเรียน และทรัพย์สินของทางราชการ | กองการศึกษา |
| ๙ | โครงการปรับปรุงเทพื้นรอบอาคารศูนย์พัฒนาเด็กเล็กบ้านหนองแวง | - เพื่อปรับปรุงศูนย์พัฒนาเด็กเล็กบ้านหนองแวงให้มีสภาพที่ดีใช้งานได้  | ศูนย์พัฒนาเด็กเล็กบ้านหนองแวงจำนวน ๑ ศูนย์   | -       | -      | ๒๒๕,๐๐๐ | -      | -      | ศูนย์พัฒนาเด็กเล็กบ้านหนองแวงที่ได้รับการปรับปรุง                     | -ปรับปรุงซ่อมแซมและบำรุงรักษาศูนย์พัฒนาเด็กเล็กบ้านหนองแวงให้มีสภาพที่ดี  | กองการศึกษา |

|    |                                   |                         |              |       |         |         |         |         |                   |                      |             |
|----|-----------------------------------|-------------------------|--------------|-------|---------|---------|---------|---------|-------------------|----------------------|-------------|
| ๑๐ | โครงการวันเด็กแห่งชาติของ         | เพื่อส่งเสริมศักยภาพและ | จำนวน ๑ รุ่น | ##### | ๑๒๐,๐๐๐ | ๑๒๐,๐๐๐ | ๑๒๐,๐๐๐ | ๑๒๐,๐๐๐ | จำนวนเด็กนักเรียน | - ได้ส่งเสริมศักยภาพ | กองการศึกษา |
|    | องค์การบริหารส่วนตำบลหนองหวาย     | พัฒนาการของเด็กในด้าน   |              |       |         |         |         |         | และผู้ปกครองที่   | พัฒนาการของเด็กใน    |             |
|    | อำเภอสว่างอารมณ์ จังหวัดอุทัยธานี | ร่างกาย ใจ สติปัญญาและ  |              |       |         |         |         |         | เข้าร่วมโครงการ   | ด้านร่างกาย ใจ       |             |
|    |                                   | สังคม                   |              |       |         |         |         |         |                   | สติปัญญาและสังคม     |             |

#### ๑.๔ แผนงานสาธารณสุข

|   |                                   |                             |                      |        |        |        |        |        |                   |                         |               |
|---|-----------------------------------|-----------------------------|----------------------|--------|--------|--------|--------|--------|-------------------|-------------------------|---------------|
| ๑ | โครงการป้องกัน ควบคุม และระงับ    | เพื่อป้องกัน ควบคุม         | - จำนวน ๑๐ หมู่บ้าน  | ๓๐,๐๐๐ | ๓๐,๐๐๐ | ๓๐,๐๐๐ | ๓๐,๐๐๐ | ๓๐,๐๐๐ | -กลุ่มเป้าหมายที่ | -กลุ่มเป้าหมายที่ได้รับ | - อบต.        |
|   | โรคไข้เลือดออกของ                 | ระงับโรคไข้เลือดออกใน       | -สถานศึกษาในเขตตำบล  |        |        |        |        |        | ได้รับการป้องกัน  | การป้องกัน ควบคุม แล    | - สปสช.       |
|   | องค์การบริหารส่วนตำบลหนองหวาย     | เขตตำบลหนองหวาย             | หนองหวาย             |        |        |        |        |        | ควบคุมและระงับ    | ระงับโรคไข้เลือดออก     | -อสม.         |
|   | อำเภอสว่างอารมณ์ จังหวัดอุทัยธานี |                             |                      |        |        |        |        |        | โรคไข้เลือดออก    |                         | -หน่วยงานอื่น |
| ๒ | โครงการป้องกัน ควบคุมและระงับ     | เพื่อป้องกัน ควบคุมและ      | - จำนวน ๑๐ หมู่บ้าน  | ๖๐,๐๐๐ | ๖๐,๐๐๐ | ๖๐,๐๐๐ | ๖๐,๐๐๐ | ๖๐,๐๐๐ | - จำนวนสุนัขที่   | สามารถป้องกันควบคุม     | - อบต.        |
|   | โรคพิษสุนัขบ้าของ                 | ระงับโรคพิษสุนัขบ้าใน       |                      |        |        |        |        |        | ได้รับการป้องกัน  | และระงับโรคพิษสุนัข     | - สปสช.       |
|   | องค์การบริหารส่วนตำบลหนองหวาย     | พื้นที่ตำบลหนองหวาย         |                      |        |        |        |        |        | ควบคุมและระงับ    | บ้านในเขตพื้นที่ตำบล    | -อสม.         |
|   | อำเภอสว่างอารมณ์ จังหวัดอุทัยธานี |                             |                      |        |        |        |        |        | โรคในเขตพื้นที่   | ได้                     | -หน่วยงานอื่น |
| ๓ | โครงการอบรมให้ความรู้ เฝ้าระวัง   | -เพื่อเฝ้าระวัง ป้องกัน และ | - ศูนย์พัฒนาเด็กเล็ก | -      | -      | ๑๗,๗๐๐ | ๒๐,๐๐๐ | ๒๐,๐๐๐ | -จำนวนผู้ที่      | -เพื่อป้องกันและ        | กองการศึกษา   |
|   | ป้องกันและควบคุม โรคมือ เท้า ปาก  | ควบคุม โรคมือเท้าปากในเด็ก  | บ้านหนองแวน ๑ ศูนย์  |        |        |        |        |        | เข้าร่วมโครงการ   | ควบคุมโรคมือ เท้า ปาก   | -ขอรับการ     |
|   |                                   | -เพื่อให้ครู/ผู้ดูแลเด็กและ |                      |        |        |        |        |        | - เด็กนักเรียน    |                         | สนับสนุน      |
|   |                                   | ผู้ปกครองมีความเข้าใจเกี่ยว |                      |        |        |        |        |        | ศพด.บ้านหนองแวน   |                         | กองทุนหลัก    |
|   |                                   | กับโรคมือ เท้า ปาก และร่วม  |                      |        |        |        |        |        |                   |                         | ประกันสุขภาพ  |
|   |                                   | กันป้องกันควบคุมการเกิด     |                      |        |        |        |        |        |                   |                         | อบต.หนอง      |
|   |                                   | โรค มือ เท้า ปาก ในเด็ก     |                      |        |        |        |        |        |                   |                         | หลวง          |

|   |                               |                           |                         |        |   |        |        |        |                   |                            |              |
|---|-------------------------------|---------------------------|-------------------------|--------|---|--------|--------|--------|-------------------|----------------------------|--------------|
| ๔ | โครงการส่งเสริมสุขภาพกาย จิต  | -เพื่อพัฒนาศักยภาพของ     | - ศูนย์พัฒนาเด็กเล็ก    | -      | - | ๑๒,๓๐๐ | ๒๐,๐๐๐ | ๒๐,๐๐๐ | - เด็กนักเรียน    | -เด็กเล็กได้รับการส่งเสริม | -กองการศึกษา |
|   | สังคม สุขภาพช่องปากและพัฒนา   | ศูนย์พัฒนาเด็กเล็กให้ผ่าน | บ้านหนองแวง ๑ ศูนย์     |        |   |        |        |        | ศพด.บ้านหนองแวง   | พัฒนาการทั้ง ๔ ด้าน        | -ขอรับการ    |
|   | IO EQ เด็กปฐมวัย ๐-๕ ปีของ    | การรับรองตามเกณฑ์         |                         |        |   |        |        |        | - จำนวนผู้เข้า    | -เด็กเล็กได้รับการปลูกฝัง  | สนับสนุน     |
|   | ศูนย์พัฒนาเด็กเล็กบ้านหนองแวง | มาตรฐานศูนย์พัฒนา         |                         |        |   |        |        |        | ร่วมโครงการ       | คุณธรรม จริยธรรม ตั้ง      | กองทุนหลัก   |
|   |                               | เด็กเล็กน่ายุ่และศูนย์    |                         |        |   |        |        |        |                   | เด็ก ส่งผลให้เป็นผลเมื่อ   | ประกันสุขภาพ |
|   |                               | พัฒนาเด็กเล็กพัฒนาการ     |                         |        |   |        |        |        |                   | ที่ดี มีคุณภาพในอนาคต      | อบต.หนอง     |
|   |                               | สมวัย                     |                         |        |   |        |        |        |                   |                            | หลวง         |
| ๕ | โครงการอบรมหมอบ้านใน          | -เพื่อให้ประชาชนกลุ่ม     | ประชาชนกลามเป้าหมาย     | ๗๐,๐๐๐ | - | -      | -      | -      | -จำนวนหมู่บ้าน    | -ประชาชนในหมู่บ้าน         | สำนักปลัด    |
|   | พระราชประสงค์                 | เป้าหมายมีความรู้ความ     | หมู่ที่ ๑-๑๐ หมู่ละ๔๐คน |        |   |        |        |        | ที่จัดโครงการ     | มีความรู้ในการรักษา        | อุดหนุน      |
|   |                               | สามารถในการปฐมพยาบาล      |                         |        |   |        |        |        | -จำนวนประชาชน     | ปฐมพยาบาลเบื้องต้น         | คณะกรรมการ   |
|   |                               | เบื้องต้นช่วยเหลือตนเอง   |                         |        |   |        |        |        | ที่ได้รับประโยชน์ | และช่วยเหลือผู้อื่นได้     | หมู่บ้าน     |
|   |                               | ครอบครัวและชุมชน          |                         |        |   |        |        |        |                   | -หมอบครอบครัวสมาชิก        | หมู่ที่ ๑-๑๐ |
|   |                               | และสืบสานโครงการอบรม      |                         |        |   |        |        |        |                   | ดูแลสุขภาพของ              |              |
|   |                               | หมอบ้านในพระราช           |                         |        |   |        |        |        |                   | ประชาชนในชุมชนได้          |              |
|   |                               | ประสงค์                   |                         |        |   |        |        |        |                   | -ชุมชนมีส่วนร่วมใน         |              |
|   |                               |                           |                         |        |   |        |        |        |                   | การดูแลสุขภาพของ           |              |
|   |                               |                           |                         |        |   |        |        |        |                   | ประชาชน                    |              |

|   |  |                               |                            |        |        |   |   |   |                   |                            |               |
|---|--|-------------------------------|----------------------------|--------|--------|---|---|---|-------------------|----------------------------|---------------|
| ๖ | โครงการตรวจสุขภาพเคลื่อนที่                                | -เพื่อให้ประชาชนกลุ่ม         | ประชาชนกลามเป้าหมาย        | ๖๐,๐๐๐ | -      | - | - | - | -จำนวนหมู่บ้าน    | กลุ่มเป้าหมายในพื้นที่     | สำนักปลัด     |
|   | สมเด็จพระเจ้าลูกเธอ เจ้าฟ้าจุฬาภรณวลัยลักษณ์ อัครราชกุมารี | เป้าหมายมีความรู้เกี่ยวกับ    | หมู่บ้าน ๑-๑๐ หมู่ละ ๓๐ คน |        |        |   |   |   | ที่จัดโครงการ     | ตำบลหนองหลวงมีความ         | อุดหนุน       |
|   | วลัยลักษณ์ อัครราชกุมารี                                   | สุขภาพในการป้องกันโรค         |                            |        |        |   |   |   | -จำนวนประชาชน     | เกี่ยวกับสุขภาพในการ       | คณะกรรมการ    |
|   |  | ไม่ติดต่อได้รับการคัดกรอง     |                            |        |        |   |   |   | ที่ได้รับประโยชน์ | ป้องกันโรคไม่ติดต่อได้     | หมู่บ้าน      |
|   |  | ประเมินความเสี่ยงและ          |                            |        |        |   |   |   |                   | รับการคัดกรองประเมิน       | หมู่บ้าน ๑-๑๐ |
|   |  | หันมาใส่ใจและให้ความ          |                            |        |        |   |   |   |                   | ความเสี่ยงและหันมา         |               |
|   |  | สำคัญกับการดูแลสุขภาพ         |                            |        |        |   |   |   |                   | ใส่ใจและให้ความสำคัญ       |               |
|   |  |                               |                            |        |        |   |   |   |                   | กับการดูแลสุขภาพ           |               |
| ๗ | โครงการรณรงค์การแก้ไขปัญหายาเสพติด To Be Number one        | -เพื่อให้เยาวชนและ            | เยาวชนและประชาชน           | ๗๐,๐๐๐ | ๗๐,๐๐๐ | - | - | - | -จำนวนหมู่บ้าน    | เยาวชนและประชาชน           | สำนักปลัด     |
|   | ทูลกระหม่อมหญิงอุบลรัตนราชกัญญา สิริวัฒนาพรรณวดี           | ประชาชนมีความรู้เรื่อง        | หมู่บ้าน ๑-๑๐ หมู่ละ ๔๐ คน |        |        |   |   |   | ที่จัดโครงการ     | มีความรู้เรื่องยาเสพติด    | อุดหนุน       |
|   | สิริวัฒนาพรรณวดี   | ยาเสพติด และได้รับการปลูก     |                            |        |        |   |   |   | -จำนวนประชาชน     | และได้รับการปลูกฝัง        | คณะกรรมการ    |
|   |  | ฝังทัศนคติที่ดี มีภูมิคุ้มกัน |                            |        |        |   |   |   | ที่ได้รับประโยชน์ | ทัศนคติที่ดี มีภูมิคุ้มกัน | หมู่บ้าน      |
|   |  | ในการป้องกันยาเสพติด          |                            |        |        |   |   |   |                   | ในการป้องกันยาเสพติด       | หมู่บ้าน ๑-๑๐ |
|   |  | อีกทั้งเป็นการสร้างเครือข่าย  |                            |        |        |   |   |   |                   | อีกทั้งเป็นการสร้างเครือ   |               |
|   |  | ในการป้องกันและแก้ไข          |                            |        |        |   |   |   |                   | ข่ายในการป้องกันและ        |               |
|   |  | ปัญหาเสพติด                   |                            |        |        |   |   |   |                   | แก้ไขปัญหายาเสพติด         |               |

|   |   |   |                          |   |        |   |   |   |                   |                       |              |
|---|---|---|--------------------------|---|--------|---|---|---|-------------------|-----------------------|--------------|
| ๘ | โครงการการควบคุมโรคขาดสารไอโอดีนของสมเด็จพระเทพรัตนราชสุดาฯ สยามบรมราชกุมารี                    | -เพื่อให้ความรู้กับครัวเรือน                  | ประชาชนกลุ่มเป้าหมาย     | - | ๖๐,๐๐๐ | - | - | - | -จำนวนหมู่บ้าน    | -ประชาชนในหมู่บ้าน    | สำนักปลัด    |
|   |   | ในการปรุงอาหารที่เกี่ยวข้อง                   | หมู่ที่ ๑-๑๐ หมู่ละ ๔๐คน |   |        |   |   |   | ที่จัดโครงการ     | มีความรู้ในการป้องกัน | อุดหนุน      |
|   |   | ช็อกกับสารไอโอดีนและ                          |                          |   |        |   |   |   | -จำนวนประชาชน     | โรคขาดสารไอโอดีน      | คณะกรรมการ   |
|   |   | ประชาสัมพันธ์โรคขาดสาร                        |                          |   |        |   |   |   | ที่ได้รับประโยชน์ | -ชุมชนได้มีแหล่งเรียน | หมู่บ้าน     |
|   |   | ไอโอดีน การป้องกันและ                         |                          |   |        |   |   |   |                   | เกี่ยวกับการควบคุม    | หมู่ที่ ๑-๑๐ |
|   |   | อันตรายที่จะเกิดขึ้นอีกทั้ง                   |                          |   |        |   |   |   |                   | ป้องกันโรคขาด         |              |
|   |   | เป็นการสร้างเครือข่ายภายในตำบลในการป้องกัน    |                          |   |        |   |   |   |                   | สารไอโอดีน            |              |
|   |   | โรคขาดสารไอโอดีน                              |                          |   |        |   |   |   |                   |                       |              |
| ๙ | โครงการการส่งเสริมโภชนาการและสุขภาพอนามัยแม่และเด็กของสมเด็จพระเทพรัตนราชสุดาฯ สยามบรมราชกุมารี | -เพื่อส่งเสริมให้หญิงมีครรภ์                  | ประชาชนกลุ่มเป้าหมาย     | - | ๗๐,๐๐๐ | - | - | - | -จำนวนหมู่บ้าน    | -แม่และเด็กในเขตตำบล  | สำนักปลัด    |
|   |   | หญิงให้นมบุตรและเด็กทารก                      | หมู่ที่ ๑-๑๐ หมู่ละ ๓๐คน |   |        |   |   |   | ที่จัดโครงการ     | มีพัฒนาการสมวัยได้รับ | อุดหนุน      |
|   |   | แรกเกิดจนถึงอายุ ๓ ปี ได้รับ                  |                          |   |        |   |   |   | -จำนวนประชาชน     | การส่งเสริมโภชนาการ   | คณะกรรมการ   |
|   |   | การบริการที่เหมาะสมและ                        |                          |   |        |   |   |   | ที่ได้รับประโยชน์ | และสุขภาพอนามัย       | หมู่บ้าน     |
|   |   | ได้รับความรู้ด้านอาหารและ                     |                          |   |        |   |   |   |                   | อย่างเหมาะสม          | หมู่ที่ ๑-๑๐ |
|   |   | โภชนาการ                                      |                          |   |        |   |   |   |                   |                       |              |
|   |   | -เพื่อช่วยให้มีภาวะโภชนา                      |                          |   |        |   |   |   |                   |                       |              |
|   |   | การและสุขภาพอนามัยที่ดี                       |                          |   |        |   |   |   |                   |                       |              |
|   |   | เด็กเกิดรอดมีการเจริญเติบโตและพัฒนาการได้เต็ม |                          |   |        |   |   |   |                   |                       |              |
|   |   | ศักยภาพ                                       |                          |   |        |   |   |   |                   |                       |              |

|    |  |  |                     |        |        |   |   |   |  |  |              |
|----|--|--|---------------------|--------|--------|---|---|---|--|--|--------------|
| ๑๐ | อุดหนุนอาสาสมัครสาธารณสุขหมู่บ้าน ตำบลหนองหลวง อำเภอสว่างอารมณ์ จังหวัดอุทัยธานี | เพื่ออุดหนุนให้ อสม. ของหมู่บ้านเพื่อนำไปดำเนินงานและบริหารจัดการให้บรรลุวัตถุประสงค์ของโครงการที่กำหนดไว้ | - จำนวน ๑๐ หมู่บ้าน | ๗๕,๐๐๐ | ๗๕,๐๐๐ | - | - | - | ร้อยละการดำเนินงานของ อสม.หมู่บ้าน ตามโครงการที่เสนอ | อสม.บริหารจัดการโครงการได้ตามวัตถุประสงค์ที่กำหนดได้ | อสม.หมู่บ้าน |
|----|--|--|---------------------|--------|--------|---|---|---|--|--|--------------|

**๑.๕ แผนงานสังคมสงเคราะห์**

|   |   |  |              |        |        |        |        |        |   |   |   |
|---|---|--|--------------|--------|--------|--------|--------|--------|---|---|---|
| ๑ | โครงการปรับปรุงซ่อมแซมที่อยู่อาศัยให้มั่นคงและปลอดภัยขององค์การบริหารส่วนตำบลหนองหลวง อำเภอสว่างอารมณ์ จังหวัดอุทัยธานี | เพื่อปรับปรุง ซ่อมแซมที่อยู่อาศัยให้มั่นคงให้กับผู้ยากไร้เพื่อเฉลิมพระเกียรติเนื่องในวันแม่/วันพ่อแห่งชาติ | จำนวน ๒ หลัง | ๔๐,๐๐๐ | ๔๐,๐๐๐ | ๔๐,๐๐๐ | ๔๐,๐๐๐ | ๔๐,๐๐๐ | -จำนวนที่อยู่อาศัยที่ปรับปรุงซ่อมแซมที่มั่นคงและปลอดภัย -ผลการประเมิน | - ผู้ยากไร้มีที่อยู่อาศัยที่มั่นคงและปลอดภัย -ปฏิบัติให้สอดคล้องตาม | พัฒนาชุมชน<br>สำนักปลัด<br>อำนาจหน้าที่ส่งเสริมพัฒนา เด็ก เยาวชน สตรี ผู้สูงอายุ ผู้พิการ และผู้ด้อยโอกาส |
|---|---|--|--------------|--------|--------|--------|--------|--------|---|---|---|

**๑.๖ แผนงานสร้างความเข้มแข็งของชุมชน**

|   |  |  |              |        |        |        |        |        |   |  |                         |
|---|--|--|--------------|--------|--------|--------|--------|--------|---|--|-------------------------|
| ๑ | โครงการฝึกอบรมเชิงปฏิบัติการเพื่อส่งเสริมอาชีพและสร้างรายได้ตามแนวทางเศรษฐกิจพอเพียงขององค์การบริหารส่วนตำบลหนองหลวง อำเภอสว่างอารมณ์ จังหวัดอุทัยธานี | เพื่อให้ความรู้ด้านอาชีพและนำความรู้ไปประกอบอาชีพและเพิ่มรายได้ในครัวเรือนตามแนวทางเศรษฐกิจพอเพียง | จำนวน ๑ รุ่น | ๓๐,๐๐๐ | ๓๐,๐๐๐ | ๓๐,๐๐๐ | ๓๐,๐๐๐ | ๓๐,๐๐๐ | -จำนวนผู้เข้ารับ การฝึกอบรม -ผลการประเมิน | - เพื่อให้ความรู้ด้านอาชีพและนำความรู้ไปประกอบอาชีพและ | พัฒนาชุมชน<br>สำนักปลัด |
|---|--|--|--------------|--------|--------|--------|--------|--------|---|--|-------------------------|

|   |                                   |                              |                          |   |   |         |   |   |                |                             |               |
|---|-----------------------------------|------------------------------|--------------------------|---|---|---------|---|---|----------------|-----------------------------|---------------|
| ๒ | โครงการติดตั้งกล้องวงจรปิด (cctv) | - เพื่อป้องกันรักษาทรัพย์สิน | -จุดเสี่ยงในเขตตำบล      | - | - | ๙๙๙,๙๐๐ | - | - | -แบบประเมิน    | - ช่วยป้องกันรักษาทรัพย์สิน | - สำนักปลัด   |
|   | พร้อมศูนย์ควบคุมระบบของ           | เส้นทางราชการ                | -อบต./ศูนย์พัฒนาเด็กเล็ก |   |   |         |   |   | ความพึงพอใจ    | สินของทางราชการ             | -ขอรับการ     |
|   | องค์การบริหารส่วนตำบลหนองหวด      | -เพื่อปฏิบัติให้สอดคล้อง     | บ้านหนองแวง (ตามรูป      |   |   |         |   |   | -จำนวนกล้องที่ | -ปฏิบัติได้สอดคล้อง         | สนับสนุน      |
|   | อำเภอสว่างอารมณ์ จังหวัดอุทัยธานี | ตามนโยบายของรัฐบาล           | แบบรายการที่ อบต.        |   |   |         |   |   | ติดตั้ง        | ตามนโยบายของรัฐบาล          | งบประมาณ      |
|   |                                   | ด้านการป้องกันและแก้ไข       | กำหนด) จำนวน ๑ ระบบ      |   |   |         |   |   |                | ด้านการป้องกันและ           | กรมส่งเสริมฯ  |
|   |                                   | ปัญหายาเสพติด                |                          |   |   |         |   |   |                | แก้ไขปัญหายาเสพติด          | /หน่วยงานอื่น |

๑.๗ แผนงานการศาสนา วัฒนธรรมและนันทนาการ

|   |                                       |                            |                        |         |         |        |        |        |                       |                       |             |
|---|---------------------------------------|----------------------------|------------------------|---------|---------|--------|--------|--------|-----------------------|-----------------------|-------------|
| ๑ | โครงการแข่งขันกีฬาเพื่อส่งเสริมสุขภาพ | -เพื่อเชื่อมความสัมพันธ์   | จำนวน ๑ รุ่น           | ๑๒๐,๐๐๐ | ๑๒๐,๐๐๐ | ๕๐,๐๐๐ | ๕๐,๐๐๐ | ๕๐,๐๐๐ | -จำนวนประชาชน         | - ตอบสนองตามนโยบาย    | กองการศึกษา |
|   | ภาพเชื่อมความสัมพันธ์ความสามัคคี      | และสร้างความรักความ        |                        |         |         |        |        |        | ผู้เข้าร่วมโครงการ    | ของรัฐบาลและข้า       |             |
|   | และต้านยาเสพติด                       | สามัคคีช่วยสร้างความ       |                        |         |         |        |        |        | -ผลการประเมิน         | เคลื่อนการดำเนินงาน   |             |
|   | องค์การบริหารส่วนตำบลหนองหวด          | เข้มแข็งของชุมชน           |                        |         |         |        |        |        | ความพึงพอใจ           | ป้องกันและแก้ไขปัญหา  |             |
|   | อำเภอสว่างอารมณ์ จังหวัดอุทัยธานี     |                            |                        |         |         |        |        |        |                       | ยาเสพติดในพื้นที่     |             |
| ๒ | โครงการจัดหาวัสดุอุปกรณ์กีฬาเพื่อ     | -เพื่อช่วยสร้างความรัก     | จำนวน ๑๐ หมู่บ้าน      | ๙๘,๐๐๐  | ๙๘,๐๐๐  | ๙๘,๐๐๐ | ๙๘,๐๐๐ | ๙๘,๐๐๐ | - จำนวนหมู่บ้าน       | - ตอบสนองตามนโยบาย    | กองการศึกษา |
|   | เสริมสร้างสุขภาพ ความสามัคคี          | ความสามัคคีทำให้ชุมชน      |                        |         |         |        |        |        | ที่ได้รับวัสดุอุปกรณ์ | ของรัฐบาลและข้า       |             |
|   | และต้านยาเสพติดของ                    | เข้มแข็งของชุมชน           |                        |         |         |        |        |        | กีฬาตามโครงการ        | เคลื่อนการดำเนินงาน   |             |
|   | องค์การบริหารส่วนตำบลหนองหวด          |                            |                        |         |         |        |        |        | -ระดับความพึง         | ป้องกันและแก้ไขปัญหา  |             |
|   | อำเภอสว่างอารมณ์ จังหวัดอุทัยธานี     |                            |                        |         |         |        |        |        | ใจของประชาชน          | ยาเสพติดในพื้นที่     |             |
| ๓ | โครงการส่งเสริมสนับสนุนงานกีฬา        | - เพื่อส่งเสริมพัฒนาการ    | ศูนย์พัฒนาเด็กเล็กบ้าน | ๕๐,๐๐๐  | ๕๐,๐๐๐  | ๕๐,๐๐๐ | ๕๐,๐๐๐ | ๕๐,๐๐๐ | จำนวนกิจกรรม          | - ช่วยสร้างเสริมพัฒนา | ศพต.บ้าน    |
|   | นันทนาการและเพื่อสุขภาพ ความ          | ที่ดีของเด็กด้านร่างกายให้ | หนองแวง จำนวน ๑ ศูนย์  |         |         |        |        |        | กีฬา/นันทนาการ        | การที่ดีของเด็กด้าน   | หนองแวง     |
|   | ความสามัคคี และการสร้างพัฒนา          | รู้จักออกกำลังกายทำให้     |                        |         |         |        |        |        | ที่ดำเนินงานเพื่อ     | ร่างกาย               | กองการศึกษา |
|   | การที่ดีของเด็กนักเรียนของ            | สุขภาพแข็งแรง              |                        |         |         |        |        |        | สร้างเสริมพัฒนา       |                       |             |
|   | ศูนย์พัฒนาเด็กเล็กบ้านหนองแวง         |                            |                        |         |         |        |        |        | การของเด็ก            |                       |             |



|   |                               |                          |                          |         |         |         |         |         |              |                      |              |
|---|-------------------------------|--------------------------|--------------------------|---------|---------|---------|---------|---------|--------------|----------------------|--------------|
| ๔ | โครงการก่อสร้างลานกีฬาพร้อม   | เพื่อให้มีลานกีฬาและ     | หมู่ที่ ๔ บ้านหนองหลวง   | ๖๐๐,๐๐๐ | ๖๐๐,๐๐๐ | ๖๐๐,๐๐๐ | ๖๐๐,๐๐๐ | ๖๐๐,๐๐๐ | จำนวนลานกีฬา | - ตอบสนองตามนโยบาย   | กองการศึกษา  |
|   | เครื่องออกกำลังกายเพื่อสุขภาพ | เครื่องออกกำลังกายสำหรับ | จำนวน ๑ แห่ง             |         |         |         |         |         | และเครื่อง   | ของรัฐบาลและขับ      | -ขอรับการ    |
|   | และต้านยาเสพติด หมู่ที่ ๔     | ออกกำลังกายช่วยสร้าง     |                          |         |         |         |         |         | ออกกำลังกาย  | เคลื่อนการดำเนินงาน  | สนับสนุน     |
|   | บ้านหนองหลวง                  | เสริมสุขภาพให้แข็งแรง    |                          |         |         |         |         |         |              | ป้องกันและแก้ไขปัญหา | กรมส่งเสริมฯ |
|   |                               | และพัฒนาคุณภาพชีวิต      |                          |         |         |         |         |         |              | ยาเสพติดในพื้นที่    | -ขอรับการ    |
|   |                               | ของประชาชนให้ห่างไกล     |                          |         |         |         |         |         |              |                      | สนับสนุน     |
|   |                               | ยาเสพติด                 |                          |         |         |         |         |         |              |                      | หน่วยงานอื่น |
| ๕ | โครงการก่อสร้างลานกีฬาพร้อม   | เพื่อให้มีลานกีฬาและ     | หมู่ที่ ๕ บ้านหนองตะคลอง | ๖๐๐,๐๐๐ | ๖๐๐,๐๐๐ | ๖๐๐,๐๐๐ | ๖๐๐,๐๐๐ | ๖๐๐,๐๐๐ | จำนวนลานกีฬา | - ตอบสนองตามนโยบาย   | กองการศึกษา  |
|   | เครื่องออกกำลังกายเพื่อสุขภาพ | เครื่องออกกำลังกายสำหรับ | จำนวน ๑ แห่ง             |         |         |         |         |         | และเครื่อง   | ของรัฐบาลและขับ      | -ขอรับการ    |
|   | และต้านยาเสพติด หมู่ที่ ๕     | ออกกำลังกายช่วยสร้าง     |                          |         |         |         |         |         | ออกกำลังกาย  | เคลื่อนการดำเนินงาน  | สนับสนุน     |
|   | บ้านหนองตะคลอง                | เสริมสุขภาพให้แข็งแรง    |                          |         |         |         |         |         |              | ป้องกันและแก้ไขปัญหา | กรมส่งเสริมฯ |
|   |                               | และพัฒนาคุณภาพชีวิต      |                          |         |         |         |         |         |              | ยาเสพติดในพื้นที่    | -ขอรับการ    |
|   |                               | ของประชาชนให้ห่างไกล     |                          |         |         |         |         |         |              |                      | สนับสนุน     |
|   |                               | ยาเสพติด                 |                          |         |         |         |         |         |              |                      | หน่วยงานอื่น |
| ๖ | โครงการก่อสร้างลานกีฬาพร้อม   | เพื่อให้มีลานกีฬาและ     | หมู่ที่ ๗ บ้านหนองแวง    | ๖๐๐,๐๐๐ | ๖๐๐,๐๐๐ | ๖๐๐,๐๐๐ | ๖๐๐,๐๐๐ | ๖๐๐,๐๐๐ | จำนวนลานกีฬา | - ตอบสนองตามนโยบาย   | กองการศึกษา  |
|   | เครื่องออกกำลังกายเพื่อสุขภาพ | เครื่องออกกำลังกายสำหรับ | จำนวน ๑ แห่ง             |         |         |         |         |         | และเครื่อง   | ของรัฐบาลและขับ      | -ขอรับการ    |
|   | และต้านยาเสพติด หมู่ที่ ๗     | ออกกำลังกายช่วยสร้าง     |                          |         |         |         |         |         | ออกกำลังกาย  | เคลื่อนการดำเนินงาน  | สนับสนุน     |
|   | บ้านหนองแวง                   | เสริมสุขภาพให้แข็งแรง    |                          |         |         |         |         |         |              | ป้องกันและแก้ไขปัญหา | กรมส่งเสริมฯ |
|   |                               | และพัฒนาคุณภาพชีวิต      |                          |         |         |         |         |         |              | ยาเสพติดในพื้นที่    | -ขอรับการ    |
|   |                               | ของประชาชนให้ห่างไกล     |                          |         |         |         |         |         |              |                      | สนับสนุน     |
|   |                               | ยาเสพติด                 |                          |         |         |         |         |         |              |                      | หน่วยงานอื่น |

|    |                                   |                              |              |         |         |         |         |         |                   |                           |             |
|----|-----------------------------------|------------------------------|--------------|---------|---------|---------|---------|---------|-------------------|---------------------------|-------------|
| ๗  | โครงการงานประเพณีรดน้ำดำหัว       | - เพื่อส่งเสริมการมีส่วนร่วม | จำนวน ๑ รุ่น | ๑๐๐,๐๐๐ | ๑๐๐,๐๐๐ | ๑๐๐,๐๐๐ | ๑๐๐,๐๐๐ | ๑๐๐,๐๐๐ | - จำนวนผู้สูงอายุ | - การมีส่วนร่วมของ        | กองการศึกษา |
|    | ผู้สูงอายุของ อบต.หนองหลวง        | ร่วมของประชาชนและ            |              |         |         |         |         |         | ประชาชนที่เข้า    | ประชาชนและสนับสนุน        |             |
|    | อำเภอสว่างอารมณ์ จังหวัดอุทัยธานี | สนับสนุนการสืบสาน            |              |         |         |         |         |         | ร่วมโครงการ       | การสืบสานประเพณี          |             |
|    |                                   | งานประเพณี รดน้ำดำหัว        |              |         |         |         |         |         |                   | รดน้ำดำหัวผู้สูงอายุให้   |             |
|    |                                   | ผู้สูงอายุให้คงสืบต่อไป      |              |         |         |         |         |         |                   | คงสืบต่อไป                |             |
| ๘  | โครงการสืบสานงานประเพณี           | เพื่อปฏิบัติให้สอดคล้องกับ   | จำนวน ๑ รุ่น | -       | -       | ๑๕๐,๐๐๐ | ๑๕๐,๐๐๐ | ๑๕๐,๐๐๐ | - รายงานผลการ     | - ได้มีส่วนร่วมการสืบ     | กองการศึกษา |
|    | ตักบาตรเทโวจังหวัดอุทัยธานี       | อำนาจหน้าที่บำรุงรักษา       |              |         |         |         |         |         | ดำเนินงาน         | สานประเพณีตักบาตร         |             |
|    |                                   | ศิลปะ จารีต ประเพณี          |              |         |         |         |         |         | -จำนวนผู้เข้าร่วม | เทโวจังหวัดอุทัยธานี      |             |
|    |                                   | ภูมิปัญญาท้องถิ่น และ        |              |         |         |         |         |         | โครงการ           |                           |             |
|    |                                   | วัฒนธรรมอันดีงามของ          |              |         |         |         |         |         |                   |                           |             |
|    |                                   | ท้องถิ่น                     |              |         |         |         |         |         |                   |                           |             |
| ๙  | โครงการงานวันมรดกโลกห้วยขาแข้ง    | -เพื่อเป็นการสร้างจิตสำนึก   | จำนวน ๑ รุ่น | -       | -       | ๑๕๐,๐๐๐ | ๑๕๐,๐๐๐ | ๑๕๐,๐๐๐ | - รายงานผลการ     | ร่วมส่งเสริมการท่องเที่ยว | กองการศึกษา |
|    |                                   | ให้ประชาชนมีส่วนร่วมในการ    |              |         |         |         |         |         | ดำเนินงาน         | เชิงอนุรักษ์ของจังหวัด    |             |
|    |                                   | อนุรักษ์ทรัพยากรธรรมชาติ     |              |         |         |         |         |         | -จำนวนผู้เข้าร่วม | อุทยานให้เป็นที่รู้จัก    |             |
|    |                                   | และสิ่งแวดล้อมและร่วมภาค     |              |         |         |         |         |         | โครงการ           | อย่างแพร่หลาย             |             |
|    |                                   | ภูมิใจในมรดกทางธรรมชาติ      |              |         |         |         |         |         |                   |                           |             |
|    |                                   | และสิ่งแวดล้อม               |              |         |         |         |         |         |                   |                           |             |
| ๑๐ | โครงการจัดงานบุญเดือนสาม          | - เพื่อสืบสานประเพณีวิถี     | จำนวน ๑ รุ่น | -       | -       | ๑๕๐,๐๐๐ | ๑๕๐,๐๐๐ | ๑๕๐,๐๐๐ | - รายงานผลการ     | ร่วมส่งเสริมประเพณี       | กองการศึกษา |
|    |                                   | ชาวอุทัยของจังหวัดอุทัยธานี  |              |         |         |         |         |         | ดำเนินงาน         | อันดีงามของชาวจังหวัด     |             |
|    |                                   |                              |              |         |         |         |         |         | -จำนวนผู้เข้าร่วม | อุทยานให้เป็นที่รู้จัก    |             |
|    |                                   |                              |              |         |         |         |         |         | โครงการ           | อย่างแพร่หลาย             |             |
|    |                                   |                              |              |         |         |         |         |         |                   |                           |             |
|    |                                   |                              |              |         |         |         |         |         |                   |                           |             |

|    |                                  |                            |                       |         |         |         |         |         |                           |                        |             |
|----|----------------------------------|----------------------------|-----------------------|---------|---------|---------|---------|---------|---------------------------|------------------------|-------------|
| ๑๑ | โครงการงานประเพณีลอยกระทง        | เพื่อส่งเสริมการมีส่วนร่วม | จำนวน ๑ รุ่น          | ๒๕,๐๐๐  | ๒๕,๐๐๐  | ๒๕,๐๐๐  | ๒๕,๐๐๐  | ๒๕,๐๐๐  | - จำนวนผู้เข้าร่วมโครงการ | - การมีส่วนร่วม        | กองการศึกษา |
|    | ของ อบต.หนองหลวง                 | ของภาคประชาชน ผู้นำ        |                       |         |         |         |         |         |                           |                        |             |
|    | อำเภอสว่างอารมณ์ จังหวัดอุทัย    | ชุมชน ฝ่ายบริหาร           |                       |         |         |         |         |         |                           | ชุมชน ฝ่ายบริหาร       |             |
|    |                                  | ฝ่ายสภาและพนักงาน          |                       |         |         |         |         |         |                           | ฝ่ายสภาและพนักงาน      |             |
|    |                                  | ส่วนตำบลต่อการสืบสาน       |                       |         |         |         |         |         |                           | ส่วนตำบลต่อการสืบสาน   |             |
|    |                                  | ประเพณีลอยกระทง            |                       |         |         |         |         |         |                           | งานประเพณีลอยกระทง     |             |
|    |                                  | ให้คงสืบต่อไป              |                       |         |         |         |         |         |                           |                        |             |
| ๑๒ | โครงการแห่เทียนเข้าพรรษาตาม      | เพื่อส่งเสริมการมีส่วนร่วม | จำนวน ๑ รุ่น          | ๒๐,๐๐๐  | ๒๐,๐๐๐  | ๒๐,๐๐๐  | ๒๐,๐๐๐  | ๒๐,๐๐๐  | - จำนวนผู้เข้าร่วมโครงการ | - การมีส่วนร่วม        | กองการศึกษา |
|    | ประเพณีวันเข้าพรรษาของ           | ของภาคประชาชน ผู้นำ        |                       |         |         |         |         |         |                           |                        |             |
|    | องค์การบริหารส่วนตำบลหนองหลวง    | ชุมชน ฝ่ายบริหาร           |                       |         |         |         |         |         |                           | ชุมชน ฝ่ายบริหาร       |             |
|    | อำเภอสว่างอารมณ์ จังหวัดอุทัย    | ฝ่ายสภาและพนักงาน          |                       |         |         |         |         |         |                           | ฝ่ายสภาและพนักงาน      |             |
|    |                                  | ส่วนตำบลต่อการสืบสาน       |                       |         |         |         |         |         |                           | ส่วนตำบลต่อการสืบสาน   |             |
|    |                                  | ประเพณีแห่เทียนพรรษา       |                       |         |         |         |         |         |                           | ประเพณีแห่เทียนพรรษา   |             |
|    |                                  | ให้คงสืบต่อไป              |                       |         |         |         |         |         |                           |                        |             |
| ๑๓ | โครงการจัดงาน พระราชพิธี รัฐพิธี | เพื่อแสดงออกถึงความจง      | จัดงานรัฐพิธี ราชพิธี | ๑๐๐,๐๐๐ | ๑๐๐,๐๐๐ | ๑๐๐,๐๐๐ | ๑๐๐,๐๐๐ | ๑๐๐,๐๐๐ | -จำนวนกิจกรรม             | -ส่งเสริมการท่องเที่ยว | กองการศึกษา |
|    | และวันสำคัญต่าง ๆ                | รักภักดีต่อสถาบันชาติ      | และวันสำคัญต่าง ๆ     |         |         |         |         |         | ที่ดำเนินการ              | -ประชาชนมีความสามัคคี  |             |
|    |                                  | ศาสนา และพระมหากษัตริย์    |                       |         |         |         |         |         |                           | -สืบสานประเพณีอันดี    |             |
|    |                                  |                            |                       |         |         |         |         |         |                           | งาม                    |             |
|    |                                  |                            |                       |         |         |         |         |         |                           |                        |             |
|    |                                  |                            |                       |         |         |         |         |         |                           |                        |             |
|    |                                  |                            |                       |         |         |         |         |         |                           |                        |             |

|    |  |   |                        |        |   |   |   |   |   |                       |   |             |
|----|--|---|------------------------|--------|---|---|---|---|---|-----------------------|---|-------------|
| ๑๔ | โครงการลานกีฬาต้านยาเสพติดของ อบต.ให้เป็นลานกีฬา | เพื่อปรับปรุงลานคอนกรีต   | - ปรับปรุงลานคอนกรีต   | ๙๐,๐๐๐ | - | - | - | - | - | - จำนวนลานกีฬา        | - มีลานกีฬาสำหรับเล่นกีฬาและออกกำลังกาย | กองการศึกษา |
|    | องค์การบริหารส่วนตำบลหนองหวาย                    | ของ อบต.ให้เป็นลานกีฬา  | ของ อบต.ให้เป็นลานกีฬา |        |   |   |   |   |   | พร้อมอุปกรณ์          | กีฬาและออกกำลังกาย                      |             |
|    | อำเภอสว่างอารมณ์ จังหวัดอุทัย                    | สำหรับเล่นกีฬาและออกกำลังกายช่วยสร้างเสริมสุขภาพของพนักงาน อบต. | เอนกประสงค์            |        |   |   |   |   |   | ทางการกีฬาที่จัดให้มี | ช่วยสร้างเสริมสุขภาพ                    |             |
|    |  | สุขภาพของพนักงาน  | -จัดให้มีสนามกีฬาและ   |        |   |   |   |   |   |                       | และประชาชนให้แข็งแรง                    |             |
|    |  | อบต.และประชาชนให้   | อุปกรณ์ทางการกีฬา      |        |   |   |   |   |   |                       | และห่างไกลจากยาเสพติด                   |             |
|    |  | แข็งแรงและห่างไกลจาก  | ประจำสนาม              |        |   |   |   |   |   |                       | ติดสอดคล้องตามนโยบาย                    |             |
|    |  | ยาเสพติด สอดคล้องกับ  | จำนวน ๑ แห่ง           |        |   |   |   |   |   |                       | ป้องกันปัญหาเสพติด                      |             |
|    |  | นโยบายรัฐบาลด้านป้อง  |                        |        |   |   |   |   |   |                       |   |             |
|    |  | กันปัญหาเสพติด  |                        |        |   |   |   |   |   |                       |   |             |

#### ๑.๘ แผนงานงบกลาง

|   |  |                                   |                           |           |           |           |           |           |                  |   |            |
|---|--|-----------------------------------|---------------------------|-----------|-----------|-----------|-----------|-----------|------------------|---|------------|
| ๑ | สวัสดิการผู้ป่วยเอดส์ (HIV) ของ อบต.หนองหวาย     | เพื่อให้ผู้ป่วยได้รับสวัสดิการ    | จำนวน ๓ ราย               | ๑๘,๐๐๐    | ๑๘,๐๐๐    | ๑๘,๐๐๐    | ๑๘,๐๐๐    | ๑๘,๐๐๐    | ผู้ป่วยที่ได้รับ | ผู้ป่วยได้รับสวัสดิการ                    | พัฒนาชุมชน |
|   | อำเภอสว่างอารมณ์ จังหวัดอุทัย                    | เบี้ยยังชีพเป็นปัจจัยดำรงชีพ      | รายละเอียด ๕๐๐ บาท /เดือน |           |           |           |           |           | สวัสดิการ        | เบี้ยยังชีพเพื่อใช้เป็นปัจจัยในการดำรงชีพ | สำนักปลัด  |
| ๒ | โครงการจ่ายเบี้ยยังชีพผู้สูงอายุของ อบต.หนองหวาย | เพื่อให้ผู้สูงอายุได้รับสวัสดิการ | ตามขั้นบันได X ๑๒ เดือน   | ๖,๖๙๘,๔๐๐ | ๖,๖๙๘,๔๐๐ | ๖,๙๐๐,๐๐๐ | ๖,๙๕๐,๐๐๐ | ๗,๐๐๐,๐๐๐ | ผู้สูงอายุได้รับ | ผู้สูงอายุได้รับสวัสดิการ                 | พัฒนาชุมชน |
|   | อำเภอสว่างอารมณ์ จังหวัดอุทัย                    | เบี้ยยังชีพเป็นปัจจัยดำรงชีพ      |                           |           |           |           |           |           | สวัสดิการ        | เบี้ยยังชีพเพื่อใช้เป็นปัจจัยในการดำรงชีพ | สำนักปลัด  |
| ๓ | โครงการจ่ายเบี้ยยังชีพคนพิการของ อบต.หนองหวาย    | เพื่อให้ผู้พิการได้รับสวัสดิการ   | รายละเอียด ๘๐๐ บาท/เดือน  | ๑,๙๖๘,๐๐๐ | ๑,๙๖๘,๐๐๐ | ๒,๓๐๔,๐๐๐ | ๒,๔๔๘,๐๐๐ | ๒,๔๙๖,๐๐๐ | ผู้พิการได้รับ   | ผู้พิการได้รับสวัสดิการ                   | พัฒนาชุมชน |
|   | อำเภอสว่างอารมณ์ จังหวัดอุทัย                    | เบี้ยยังชีพเป็นปัจจัยดำรงชีพ      |                           |           |           |           |           |           | สวัสดิการ        | เบี้ยยังชีพเพื่อใช้เป็นปัจจัยในการดำรงชีพ | สำนักปลัด  |

|   |                               |                        |                |        |        |        |        |        |               |                      |                |
|---|-------------------------------|------------------------|----------------|--------|--------|--------|--------|--------|---------------|----------------------|----------------|
| ๔ | อุดหนุนกองทุนหลักประกันสุขภาพ | เพื่ออุดหนุนสมทบกองทุน | จำนวน ๑ กองทุน | ๗๕,๐๐๐ | ๗๕,๐๐๐ | ๗๕,๐๐๐ | ๗๕,๐๐๐ | ๗๕,๐๐๐ | รายงานผลการ   | กองทุนสามารถ         | กองทุนหลัก     |
|   | ของ อบต.หนองหลวง              | ให้สามารถบริหารจัดการ  |                |        |        |        |        |        | ติดตามประเมิน | บริหารจัดการให้      | ประกันสุขภาพ   |
|   | อำเภอสว่างอารมณ์ จังหวัดอุทัย | บรรลุตามวัตถุประสงค์   |                |        |        |        |        |        | ผลการดำเนิน   | บรรลุตามวัตถุประสงค์ | อบต.หนองหลวง   |
|   |                               | ของกองทุนที่กำหนดไว้   |                |        |        |        |        |        | งานของกองทุนฯ | ประสงค์ที่กำหนดได้   |                |
| ๕ | อุดหนุนกองทุนสวัสดิการชุมชน   | เพื่ออุดหนุนสมทบกองทุน | จำนวน ๑ กองทุน | ๕๐,๐๐๐ | ๕๐,๐๐๐ | ๕๐,๐๐๐ | ๕๐,๐๐๐ | ๗๕,๐๐๐ | รายงานผลการ   | กองทุนสามารถบริหาร   | กองทุน         |
|   | ของ อบต.หนองหลวง              | ให้สามารถบริหารจัดการ  |                |        |        |        |        |        | ติดตามประเมิน | จัดการให้บรรลุตาม    | สวัสดิการชุมชน |
|   | อำเภอสว่างอารมณ์ จังหวัดอุทัย | บรรลุตามวัตถุประสงค์   |                |        |        |        |        |        | ผลการดำเนิน   | วัตถุประสงค์         | ตำบลหนองหลวง   |
|   |                               | ของกองทุนที่กำหนดไว้   |                |        |        |        |        |        | งานของกองทุนฯ | ที่กำหนดได้          |                |

ก.ยุทธศาสตร์จังหวัดที่ ๔ ส่งเสริมการบริหารจัดการทรัพยากรธรรมชาติและสิ่งแวดล้อมอย่างเป็นระบบบนพื้นฐาน

ข.ยุทธศาสตร์การพัฒนาขององค์กรปกครองส่วนท้องถิ่นในเขตจังหวัดอุทัยธานีที่ ๒ ยุทธศาสตร์การบริหารและพัฒนาทรัพยากรธรรมชาติและสิ่งแวดล้อมอย่างมีส่วนร่วม

๒. ยุทธศาสตร์การบริหารทรัพยากรธรรมชาติและสิ่งแวดล้อม

๒.๑ แผนงานเคหะชุมชน

| ที่ | โครงการ                           | วัตถุประสงค์                    | เป้าหมาย<br>(ผลผลิตโครงการ) | งบประมาณ |        |        |        |        | ตัวชี้วัด<br>(KPI) | ผลที่คาดว่าจะได้รับ   | หน่วยงาน<br>รับผิดชอบหลัก |
|-----|-----------------------------------|---------------------------------|-----------------------------|----------|--------|--------|--------|--------|--------------------|-----------------------|---------------------------|
|     |                                   |                                 |                             | ๒๕๖๑     | ๒๕๖๒   | ๒๕๖๓   | ๒๕๖๔   | ๒๕๖๕   |                    |                       |                           |
| ๑   | โครงการสร้างสวนสุขภาพพร้อม        | - เพื่อปรับปรุงสภาพภูมิทัศน์    | หมู่ที่ ๑๐ บ้านเกาะแจง      | ๙๐,๐๐๐   | ๙๐,๐๐๐ | ๙๐,๐๐๐ | ๙๐,๐๐๐ | ๙๐,๐๐๐ | - สภาพภูมิทัศน์    | - ได้ปรับปรุง         | กองช่าง                   |
|     | ปรับปรุงภูมิทัศน์บริเวณสระประมง   | บริเวณสระประมง ให้เป็นสวน       | (จำนวน ๑ แห่ง)              |          |        |        |        |        | บริเวณสระประมง     | สภาพภูมิทัศน์         |                           |
|     | เพื่อสุขภาพและสิ่งแวดล้อมของ      | สุขภาพเพื่อเป็นแหล่งออกกำลังกาย |                             |          |        |        |        |        | ที่ได้รับการปรับ   | บริเวณสระประมง        |                           |
|     | องค์การบริหารส่วนตำบลหนองหลวง     | กายและดูแลสิ่งแวดล้อมให้น่าอยู่ |                             |          |        |        |        |        | ปรุงให้เป็นสวน     | ให้เป็นสวนสุขภาพ      |                           |
|     | อำเภอสว่างอารมณ์ จังหวัดอุทัยธานี |                                 |                             |          |        |        |        |        | สุขภาพ             | เพื่อเป็นแหล่งออก     |                           |
|     |                                   |                                 |                             |          |        |        |        |        | -จำนวนประชาชน      | กำลังกายและดูแล       |                           |
|     |                                   |                                 |                             |          |        |        |        |        | ที่ได้ประโยชน์     | สิ่งแวดล้อมให้น่าอยู่ |                           |

|   |                                 |                                    |                   |        |        |        |        |        |        |                    |                          |           |
|---|---------------------------------|------------------------------------|-------------------|--------|--------|--------|--------|--------|--------|--------------------|--------------------------|-----------|
| ๒ | โครงการการบริหารจัดการขยะมูลฝอย | -เพื่อให้ประชาชนมีความรู้เกี่ยวกับ | รณรงค์ให้ความรู้  | ๓๐,๐๐๐ | ๓๐,๐๐๐ | ๓๐,๐๐๐ | ๓๐,๐๐๐ | ๓๐,๐๐๐ | ๓๐,๐๐๐ | -พื้นที่หมู่บ้านใน | -ประชาชนมีความรู้        | สำนักปลัด |
|   | ชุมชน "จังหวัดสะอาด" ของ        | ขยะประเภทต่าง ๆ ตลอดจนทราบ         | จำนวน ๑๐ หมู่บ้าน |        |        |        |        |        |        | เขตตำบลหนองหวง     | เกี่ยวกับขยะประเภทต่างๆ  |           |
|   | อบต.หนองหลวง                    | ถึงปัญหาและผลกระทบที่เกิดจาก       |                   |        |        |        |        |        |        | สะอาด นำอยู่       | ตลอดจนทราบถึงปัญหา       |           |
|   |                                 | ขยะประเภทต่าง ๆ ตลอดจนทราบ         |                   |        |        |        |        |        |        |                    | และผลกระทบที่เกิดจากขยะ  |           |
|   |                                 | -เพื่อปฏิบัติให้สอดคล้องตาม        |                   |        |        |        |        |        |        |                    | -เพื่อปฏิบัติให้สอดคล้อง |           |
|   |                                 | อำนาจหน้าที่ในการกำจัดขยะ          |                   |        |        |        |        |        |        |                    | ตามอำนาจหน้าที่ในการ     |           |
|   |                                 | มูลฝอยและสิ่งปฏิกูลรวม และการ      |                   |        |        |        |        |        |        |                    | กำจัดขยะมูลฝอยและ        |           |
|   |                                 | จัดการสิ่งแวดล้อมและมลพิษต่าง ๆ    |                   |        |        |        |        |        |        |                    | สิ่งปฏิกูลรวม และการจัด  |           |
|   |                                 | -เพื่อปฏิบัติให้สอดคล้องตาม        |                   |        |        |        |        |        |        |                    | การสิ่งแวดล้อมและ        |           |
|   |                                 | นโยบายของรัฐบาล มติครม. และ        |                   |        |        |        |        |        |        |                    | มลพิษต่าง ๆ              |           |
|   |                                 | การบริหารจัดการขยะมูลฝอยชุมชน      |                   |        |        |        |        |        |        |                    | -เพื่อปฏิบัติให้สอดคล้อง |           |
|   |                                 | "จังหวัดสะอาด"                     |                   |        |        |        |        |        |        |                    | ตามนโยบายของรัฐบาล       |           |
|   |                                 |                                    |                   |        |        |        |        |        |        |                    | มติครม. และการบริหาร     |           |
|   |                                 |                                    |                   |        |        |        |        |        |        |                    | จัดการขยะมูลฝอยชุมชน     |           |
|   |                                 |                                    |                   |        |        |        |        |        |        |                    | จังหวัดสะอาด             |           |

## ๒.๒ แผนงานอุตสาหกรรมและการโยธา

|   |                                       |                              |                                    |            |            |            |            |            |            |            |                  |           |
|---|---------------------------------------|------------------------------|------------------------------------|------------|------------|------------|------------|------------|------------|------------|------------------|-----------|
| ๑ | โครงการก่อสร้างสถานีสูบน้ำด้วยพลังงาน | เพื่อให้ประชาชนมีแหล่งน้ำ    | -สถานีสูบน้ำด้วยพลังงาน            | การสำรวจ   | การสำรวจ   | การสำรวจ   | การสำรวจ   | การสำรวจ   | การสำรวจ   | -จำนวน     | - ประชาชนมี      | - กองช่าง |
|   | ไฟฟ้าพร้อมฝัगत่อวางท่อส่งน้ำหมู่ที่ ๕ | เพื่อการเกษตรอย่างเพียงพอและ | หมู่ที่ ๕ - หมู่ที่ ๖ - หมู่ที่ ๗  | ประมาณการ  | ประมาณการ  | ประมาณการ  | ประมาณการ  | ประมาณการ  | ประมาณการ  | ประชาชนที่ | แหล่งน้ำเพื่อ    | -ขอรับการ |
|   | -หมู่ที่ ๖ - หมู่ที่ ๗ ตำบลหนองหลวง   | เชื่อมโยงกันได้              | วางท่อส่งน้ำ ขนาด $\varnothing$ ๑๒ | จากเจ้าของ | จากเจ้าของ | จากเจ้าของ | จากเจ้าของ | จากเจ้าของ | จากเจ้าของ | ได้รับ     | การเกษตรอย่าง    | สนับสนุน  |
|   | อำเภอสว่างอารมณ์ จังหวัดอุทัยธานี     |                              | ๔,๐๐๐ ม. จำนวน ๑ แห่ง              | งบประมาณ   | งบประมาณ   | งบประมาณ   | งบประมาณ   | งบประมาณ   | งบประมาณ   | ประโยชน์   | เพียงพอและเชื่อม | งบประมาณ  |
|   |                                       |                              |                                    |            |            |            |            |            |            |            | โยงกันได้        | จากหน่วย  |
|   |                                       |                              |                                    |            |            |            |            |            |            |            |                  | งานอื่นๆ  |

|   |  |                                |                                    |            |            |            |            |            |            |                   |                           |           |
|---|--|--------------------------------|------------------------------------|------------|------------|------------|------------|------------|------------|-------------------|---------------------------|-----------|
| ๒ | โครงการก่อสร้างสถานีสูบน้ำด้วยพลังงาน      | เพื่อให้ประชาชนมีแหล่งน้ำ      | -สถานีสูบน้ำด้วยพลังงาน            | การสำรวจ   | การสำรวจ   | การสำรวจ   | การสำรวจ   | การสำรวจ   | การสำรวจ   | -จำนวน            | - ประชาชนมี               | - กองช่าง |
|   | ไฟฟ้าพร้อมฝัगत่อวางท่อส่งน้ำ               | เพื่อการเกษตรอย่างเพียงพอและ   | หมู่ที่ ๔- หมู่ที่ ๓ -หมู่ที่ ๗    | ประมาณการ  | ประมาณการ  | ประมาณการ  | ประมาณการ  | ประมาณการ  | ประมาณการ  | ประชาชนที่        | แหล่งน้ำเพื่อ             | -ขอรับการ |
|   | หมู่ที่ ๔-หมู่ที่ ๓ - หมู่ที่ ๗ -หมู่ที่ ๘ | เชื่อมโยงกันได้                | พร้อมวางท่อส่งน้ำ ขนาด             | จากเจ้าของ | จากเจ้าของ | จากเจ้าของ | จากเจ้าของ | จากเจ้าของ | จากเจ้าของ | ได้รับ            | การเกษตรอย่าง             | สนับสนุน  |
|   | ตำบลหนองหลวง                               |                                | ระยะทาง ๕,๐๐๐ ม. จำนวน             | งบประมาณ   | งบประมาณ   | งบประมาณ   | งบประมาณ   | งบประมาณ   | งบประมาณ   | ประโยชน์          | เพียงพอและเชื่อม          | งบประมาณ  |
|   | อำเภอสว่างอารมณ์ จังหวัดอุทัยธานี          |                                |                                    |            |            |            |            |            |            |                   | โยงกันได้                 | จากหน่วย  |
|   |  |                                |                                    |            |            |            |            |            |            |                   |                           | งานอื่นๆ  |
| ๓ | โครงการวางท่อส่งน้ำพลังงานไฟฟ้า            | เพื่อให้ประชาชนมีแหล่งน้ำเพื่อ | วางท่อส่งน้ำพลังงานไฟฟ้า           | -          | ๔๘๐,๐๐๐    | ๔๘๐,๐๐๐    | -          | -          | -          | -จำนวนประชาชน     | -ประชาชนมีแหล่งน้ำ        | -กองช่าง  |
|   | หมู่ที่ ๓ (เชื่อมกับท่อเดิม)               | การเกษตรอย่างเพียงพอและเชื่อม  | (เชื่อมกับท่อเดิม) จำนวน ๑ แห่ง    |            |            |            |            |            |            | ที่ได้รับประโยชน์ | เพื่อการเกษตรอย่างเพียงพอ |           |
|   |  | โยงกันได้                      | -งานวางท่อสูบน้ำพลังงานไฟฟ้า       |            |            |            |            |            |            |                   | พอและเชื่อมโยงกันได้      |           |
|   |  |                                | ท่อPVC ขนาด ๑๖ นิ้ว (ชนิดปาก       |            |            |            |            |            |            |                   |                           |           |
|   |  |                                | ระฆังพร้อมแหวนยาง) ชั้น ๘.๕        |            |            |            |            |            |            |                   |                           |           |
|   |  |                                | ระยะทาง๖๖๐เมตร (พร้อมป้าย          |            |            |            |            |            |            |                   |                           |           |
|   |  |                                | ประชาสัมพันธ์โครงการ)              |            |            |            |            |            |            |                   |                           |           |
| ๔ | โครงการขุดลอกเหมืองทองทักษิณ               | - เพื่อขุดลอกเหมืองที่สภาพต้น  | ขุดลอกเหมืองทองทักษิณ              | -          | -          | ๓๐๐,๐๐๐    | ๓๐๐,๐๐๐    | ๓๐๐,๐๐๐    | ๓๐๐,๐๐๐    | - แหล่งน้ำ        | - เหมืองที่สภาพ           | - กองช่าง |
|   | เพื่อพัฒนาแหล่งน้ำการเกษตรและ              | เงินให้สามารถรับน้ำต่อจากเขต   | (ขุดต่อจากที่ขุดลอกเดิม)-หมู่ที่ ๑ |            |            |            |            |            |            | ที่ขุดลอก         | ต้นเงินได้รับการขุด       |           |
|   | ส่งเสริมการบริหารจัดการน้ำของ              | ติดต่อตำบลหนองกระโดน จังหวัด   | -ขนาดลำคลองกว้างเฉลี่ย ๖.๐๐เมตร    |            |            |            |            |            |            |                   | ลอกใหม่                   |           |
|   | องค์การบริหารส่วนตำบลหนองหลวง              | นครสวรรค์มาที่เขตตำบลหนอง      | ขุดลึกเฉลี่ย ๑.๐๐ เมตร ยาว ๖,๐๐๐   |            |            |            |            |            |            |                   |                           |           |
|   | อำเภอสว่างอารมณ์ จังหวัดอุทัยธานี          | หลวงเพื่อทำให้ประชาชนมีแหล่ง   | เมตร (รายละเอียดตามแบบรูปราย       |            |            |            |            |            |            |                   |                           |           |
|   |  | น้ำทางการเกษตรอย่างเพียงพอ     | การที่ อบต.กำหนด) พร้อมป้าย        |            |            |            |            |            |            |                   |                           |           |
|   |  |                                | ประชาสัมพันธ์โครงการจำนวน ๑ ป้าย   |            |            |            |            |            |            |                   |                           |           |

### ๒.๓ แผนงานการเกษตร

|   |                                     |                                |              |        |        |        |        |        |                     |                       |             |
|---|-------------------------------------|--------------------------------|--------------|--------|--------|--------|--------|--------|---------------------|-----------------------|-------------|
| ๑ | โครงการสัปดาห์ทำดีเพื่อแม่          | -เพื่อจัดกิจกรรมบำเพ็ญสาธารณะ  | จำนวน ๑ รุ่น | ๑๕,๐๐๐ | ๑๕,๐๐๐ | ๑๕,๐๐๐ | ๑๕,๐๐๐ | ๑๕,๐๐๐ | จำนวนกลุ่ม          | - ได้จัดกิจกรรมบำเพ็ญ | กองการศึกษา |
|   | เนื่องในวันแม่แห่งชาติของ           | ประโยชน์ ตามอำนาจหน้าที่พัฒนา  |              |        |        |        |        |        | เป้าหมายที่เข้าร่วม | สาธารณประโยชน์ตาม     |             |
|   | องค์การบริหารส่วนตำบลหนองหลวง       | แหล่งน้ำและดูแลบริเวณแหล่งน้ำ  |              |        |        |        |        |        | โครงการ             | อำนาจหน้าที่พัฒนาและ  |             |
|   | อำเภอสว่างอารมณ์ จังหวัดอุทัยธานี   | กำจัดขยะ วัชพืช สิ่งกีดขวางทาง |              |        |        |        |        |        |                     | ดูแลบริเวณแหล่งน้ำให้ |             |
|   |                                     | น้ำช่วยให้แหล่งน้ำสะอาดและมี   |              |        |        |        |        |        |                     | สะอาด                 |             |
|   |                                     | สภาพแวดล้อมที่ดีขึ้น           |              |        |        |        |        |        |                     |                       |             |
| ๒ | โครงการสัปดาห์ทำดีเนื่องในโอกาส     | -เพื่อจัดกิจกรรมบำเพ็ญสาธารณะ  | จำนวน ๑ รุ่น | -      | -      | ๑๕,๐๐๐ | ๑๕,๐๐๐ | ๑๕,๐๐๐ | จำนวนกลุ่ม          | - ได้จัดกิจกรรมบำเพ็ญ | กองการศึกษา |
|   | วันเฉลิมพระชนมพรรษาสมเด็จพระนาง     | ประโยชน์ ตามอำนาจหน้าที่พัฒนา  |              |        |        |        |        |        | เป้าหมายที่เข้าร่วม | สาธารณประโยชน์ตาม     |             |
|   | เจ้าสุทิดา พัชรสุธาพิมลลักษณ พระบรม | แหล่งน้ำและดูแลบริเวณแหล่งน้ำ  |              |        |        |        |        |        | โครงการ             | อำนาจหน้าที่พัฒนาและ  |             |
|   | ราชินี ของ อบต.หนองหลวง             | กำจัดขยะ วัชพืช สิ่งกีดขวางทาง |              |        |        |        |        |        |                     | ดูแลบริเวณแหล่งน้ำให้ |             |
|   | อำเภอสว่างอารมณ์ จังหวัดอุทัยธานี   | น้ำช่วยให้แหล่งน้ำสะอาดและมี   |              |        |        |        |        |        |                     | สะอาด                 |             |
|   |                                     | สภาพแวดล้อมที่ดีขึ้น           |              |        |        |        |        |        |                     |                       |             |
| ๓ | โครงการคลองสวย น้ำใส ใจเ            | - เพื่อพัฒนาแหล่งน้ำ โดยขุดลอก | จำนวน ๑ รุ่น | ๑๕,๐๐๐ | ๑๕,๐๐๐ | ๑๕,๐๐๐ | ๑๕,๐๐๐ | ๑๕,๐๐๐ | - จำนวน             | - ได้พัฒนาแหล่ง       | -สำนักปลัด  |
|   | สิ่งแวดล้อมขององค์การบริหาร         | กำจัดขยะ วัชพืชและสิ่งกีดขวาง  |              |        |        |        |        |        | แหล่งน้ำที่ได้      | น้ำ กำจัดขยะและ       | -กอง        |
|   | ส่วนตำบลหนองหลวง                    | ทางน้ำ ให้แหล่งน้ำสะอาดและมี   |              |        |        |        |        |        | รับการพัฒนา         | และสิ่งกีดขวาง        | การศึกษา    |
|   | อำเภอสว่างอารมณ์ จังหวัดอุทัยธานี   | สภาพแวดล้อมที่ดีขึ้น           |              |        |        |        |        |        | -จำนวน              | ทางน้ำ ทำให้          |             |
|   |                                     | - เพื่อปฏิบัติให้สอดคล้องตาม   |              |        |        |        |        |        | ประชาชนที่ได้       | แหล่งน้ำสะอาด         |             |
|   |                                     | อำนาจหน้าที่คุ้มครอง ดูแล และ  |              |        |        |        |        |        | รับประโยชน์         | และมีสภาพ             |             |
|   |                                     | บำรุงรักษาทรัพยากรธรรมชาติ     |              |        |        |        |        |        |                     | แวดล้อมที่ดีขึ้น      |             |
|   |                                     | และสิ่งแวดล้อม                 |              |        |        |        |        |        |                     |                       |             |
|   |                                     |                                |              |        |        |        |        |        |                     |                       |             |
| ๔ | โครงการจ้างงานเร่งด่วนกำจัดวัชพืช   | - เพื่อพัฒนาแหล่งน้ำ กำจัด     | จำนวน ๑ รุ่น | ๘๐,๐๐๐ | ๘๐,๐๐๐ | ๘๐,๐๐๐ | ๘๐,๐๐๐ | ๘๐,๐๐๐ | จำนวนผู้เข้า        | - ได้พัฒนาแหล่งน้ำ    | พัฒนาชุมชน  |
|   | พืช สิ่งกีดขวางทางน้ำ เพื่อพัฒนา    | ขยะและสิ่งกีดขวางทางน้ำ ให้    |              |        |        |        |        |        | ร่วมโครงการ         | น้ำ กำจัดขยะและ       | สำนักปลัด   |
|   | แหล่งน้ำและสิ่งแวดล้อมของ           | แหล่งน้ำสะอาด และมีสภาพ        |              |        |        |        |        |        |                     | สิ่งกีดขวางทางน้ำ     |             |



|   |                                   |                                      |              |        |        |        |        |        |               |                 |                        |
|---|-----------------------------------|--------------------------------------|--------------|--------|--------|--------|--------|--------|---------------|-----------------|------------------------|
|   | องค์การบริหารส่วนตำบลหนองหลวง     | แวดล้อมที่ดีขึ้น                     |              |        |        |        |        |        |               |                 | ให้แหล่งน้ำสะอาดและ    |
|   | อำเภอสว่างอารมณ์ จังหวัดอุทัยธานี |                                      |              |        |        |        |        |        |               |                 | มีสภาพแวดล้อมที่ดีขึ้น |
| ๕ | โครงการสัปดาห์ทำดีเนื่องในโอกาส   | -เพื่อจัดกิจกรรมบำเพ็ญสาธารณ         | จำนวน ๑ รุ่น | ๑๕,๐๐๐ | ๑๕,๐๐๐ | ๑๕,๐๐๐ | ๑๕,๐๐๐ | ๑๕,๐๐๐ | จำนวน         | - ได้จัดกิจกรรม | -สำนักปลัด             |
|   | วันเฉลิมพระชนมพรรษาพระบาท         | ประโยชน์ตามอำนาจหน้าที่ พัฒนา        |              |        |        |        |        |        | กลุ่มเป้าหมาย | บำเพ็ญสาธารณ    | -กอง                   |
|   | สมเด็จพระปรเมนทรรามาธิบดีศรีสินท  | และดูแลบริเวณแหล่งน้ำให้สะอาด        |              |        |        |        |        |        | ที่เข้าร่วม   | ประโยชน์ตาม     | การศึกษา               |
|   | มหาวิทยาลัยราชภัฏวชิรเกล้าเจ้า    | -เพื่อจัดกิจกรรมบำเพ็ญสาธารณ         |              |        |        |        |        |        | โครงการ       | อำนาจหน้าที่    |                        |
|   | อยู่หัว ของ อบต.หนองหลวง          | ประโยชน์ตามอำนาจหน้าที่ รักษา        |              |        |        |        |        |        |               | พัฒนาและดูแล    |                        |
|   | อำเภอสว่างอารมณ์ จังหวัดอุทัยธานี | ความสะอาดของถนน โดยกำจัด             |              |        |        |        |        |        |               | บริเวณแหล่งน้ำ  |                        |
|   |                                   | ขยะ วัชพืช และพัฒนาบริเวณไหล่        |              |        |        |        |        |        |               | ให้สะอาด        |                        |
|   |                                   | ทางถนนให้สะอาดและดูสวยงาม            |              |        |        |        |        |        |               |                 |                        |
|   |                                   | -เพื่อให้คณะผู้บริหารท้องถิ่นฝ่ายสภา |              |        |        |        |        |        |               |                 |                        |
|   |                                   | อบต. ข้าราชการ พนักงานและลูกจ้าง     |              |        |        |        |        |        |               |                 |                        |
|   |                                   | อบต.กำนัน/ผู้ใหญ่บ้านผู้นำชุมชน      |              |        |        |        |        |        |               |                 |                        |
|   |                                   | และประชาชนชาวตำบลหนองหลวง            |              |        |        |        |        |        |               |                 |                        |
|   |                                   | ได้มีส่วนร่วมแสดงความรักภักดี        |              |        |        |        |        |        |               |                 |                        |
|   |                                   | และมีส่วนร่วมในกิจกรรมอันเป็น        |              |        |        |        |        |        |               |                 |                        |
|   |                                   | ประโยชน์ต่อสาธารณะเพื่อสร้าง         |              |        |        |        |        |        |               |                 |                        |
|   |                                   | ความรักความสามัคคีและ                |              |        |        |        |        |        |               |                 |                        |
|   |                                   | ความปรองดอง สมานฉันท์                |              |        |        |        |        |        |               |                 |                        |

|   |                                     |                                    |              |        |        |        |        |        |                    |                        |            |
|---|-------------------------------------|------------------------------------|--------------|--------|--------|--------|--------|--------|--------------------|------------------------|------------|
| ๖ | โครงการส่งเสริมสนับสนุนปลูกป่า      | -เพื่อส่งเสริมการปลูกป่าปลูกต้นไม้ | จำนวน ๑ รุ่น | ๔๐,๐๐๐ | ๔๐,๐๐๐ | ๔๐,๐๐๐ | ๔๐,๐๐๐ | ๔๐,๐๐๐ | จำนวนเกษตรกร       | - การปลูกป่าปลูกต้นไม้ | -สำนักปลัด |
|   | ปลูกต้นไม้ และหญ้าแฝกเพื่อบำรุงดิน  | และหญ้าแฝกในพื้นที่การเกษตรเพื่อ   |              |        |        |        |        |        | ผู้เข้าร่วมโครงการ | และหญ้าแฝกในพื้นที่    | -กอง       |
|   | และแหล่งน้ำตามแนวพระราชดำริของ      | บำรุงดินและ แหล่งน้ำตามแนว         |              |        |        |        |        |        |                    | การเกษตรเพื่อบำรุง     | การศึกษา   |
|   | องค์การบริหารส่วนตำบลหนองหลวง       | พระราชดำริ                         |              |        |        |        |        |        |                    | ดินและแหล่งน้ำตาม      |            |
|   |                                     | -เพื่อส่งเสริมให้เกษตรกรปลูกป่า    |              |        |        |        |        |        |                    | แนวพระราชดำริ          |            |
|   |                                     | หญ้าแฝกในพื้นที่การเกษตร เพื่อ     |              |        |        |        |        |        |                    |                        |            |
|   |                                     | ป้องกันการพังทลายและการกัด         |              |        |        |        |        |        |                    |                        |            |
|   |                                     | เซาะของหน้าดิน รวมทั้งการปลูก      |              |        |        |        |        |        |                    |                        |            |
|   |                                     | เพื่อบำรุงดินและแหล่งน้ำของ        |              |        |        |        |        |        |                    |                        |            |
|   |                                     | เกษตรกร                            |              |        |        |        |        |        |                    |                        |            |
| ๗ | โครงการสัปดาห์ทำดีเพื่อเฉลิม        | เพื่อจัดกิจกรรมบำเพ็ญสาธารณะ       | จำนวน ๑ รุ่น | ๕๐,๐๐๐ | ๕๐,๐๐๐ | ๕๐,๐๐๐ | ๕๐,๐๐๐ | ๕๐,๐๐๐ | -จำนวนกิจกรรม      | - ได้จัดกิจกรรมบำเพ็ญ  | ป้องกันฯ   |
|   | พระเกียรติแด่สมเด็จพระกนิษฐาธิราช   | ประโยชน์เพื่อถวายแด่สมเด็จพระ      |              |        |        |        |        |        | ดำเนินงาน          | สาธารณะประโยชน์เพื่อ   | สำนักปลัด  |
|   | เจ้ากรมสมเด็จพระเทพรัตนราชสุดาฯ     | พระกนิษฐาธิราชเจ้า กรมสมเด็จพระ    |              |        |        |        |        |        | -จำนวนผู้เข้าร่วม  | ถวายแด่สมเด็จพระกนิษฐา |            |
|   | อบต.หนองหลวง อำเภอสว่างอารมณ์       | พระเทพรัตนราชสุดาฯ                 |              |        |        |        |        |        | โครงการ            | ธิราชเจ้า กรมสมเด็จพระ |            |
|   | จังหวัดอุทัยธานี                    | เนื่องในวันเฉลิมพระชนมพรรษา        |              |        |        |        |        |        |                    | พระเทพรัตนราชสุดาฯ     |            |
|   | กิจกรรม                             | -เพื่อส่งเสริมการมีส่วนร่วมของ     |              |        |        |        |        |        |                    | เนื่องในวันเฉลิมพระชนม |            |
|   | -ส่งเสริมสนับสนุนการปลูกป่า เป็นต้น | ภาคประชาชนและหน่วยงานอื่น          |              |        |        |        |        |        |                    | พรรษา                  |            |
|   | ปัญหาไฟป่าและหมอกควัน               | ในการปลูกป่าและการป้องกัน          |              |        |        |        |        |        |                    | -ส่งเสริมการมีส่วนร่วม |            |
|   | -บูรณาการก่อสร้างฝายชะลอน้ำ         | ปัญหาไฟป่าและหมอกควัน              |              |        |        |        |        |        |                    | ร่วมของภาคประชาชน      |            |
|   | -งานส่งเสริมความรู้/การส่งเสริม     | -เพื่อปฏิบัติให้สอดคล้องตาม        |              |        |        |        |        |        |                    | และหน่วยงานอื่นในการ   |            |
|   | การมีส่วนร่วมของประชาชน/งาน         | อำนาจหน้าที่ พัฒนาแหล่งน้ำ         |              |        |        |        |        |        |                    | ปลูกป่า ป้องกันปัญหา   |            |
|   | บูรณาการร่วมหน่วยงานอื่น/งาน        | และอนุรักษ์ฟื้นฟูแหล่งน้ำให้       |              |        |        |        |        |        |                    | ไฟป่าและหมอกควัน       |            |
|   | รณรงค์/ประชาสัมพันธ์/เพื่อให้       | สะอาดและช่วยรักษาสภาพ              |              |        |        |        |        |        |                    | -ได้ปฏิบัติให้สอดคล้อง |            |

|   |                                      |                                   |              |   |        |        |        |        |                     |                         |                      |
|---|--------------------------------------|-----------------------------------|--------------|---|--------|--------|--------|--------|---------------------|-------------------------|----------------------|
|   | ความรู้การป้องกันปัญหาไฟป่าและ       | สิ่งแวดล้อมให้ดีขึ้น              |              |   |        |        |        |        |                     |                         | ตามอำนาจหน้าที่พัฒนา |
|   | หมอกควันแก่ประชาชน                   |                                   |              |   |        |        |        |        |                     |                         | แหล่งน้ำให้สะอาดและ  |
|   | -งานพัฒนาศักยภาพของบุคลากร           |                                   |              |   |        |        |        |        |                     |                         | ช่วยรักษาสภาพแวดล้อม |
|   | -การพัฒนาแหล่งน้ำเพื่ออนุรักษ์       |                                   |              |   |        |        |        |        |                     |                         | ให้ดีขึ้น            |
|   | แหล่งน้ำ                             |                                   |              |   |        |        |        |        |                     |                         |                      |
| ๘ | โครงการอนุรักษ์พันธุกรรมพืชอันเนื่อง | เพื่อปลูกฝังจิตสำนึกผ่านกระบวนการ | จำนวน ๑ รุ่น | - | ๑๐,๐๐๐ | ๑๐,๐๐๐ | ๑๐,๐๐๐ | ๑๐,๐๐๐ | -จำนวนกลุ่ม         | เกิดจิตสำนึกโดยอาศัย    | กอง                  |
|   | มาจากพระราชดำริสมเด็จพระเทพรัตน      | การเสริมสร้างความรู้ความเข้าใจ    |              |   |        |        |        |        | เป้าหมายที่เข้าร่วม | กระบวนการเสริมสร้าง     | การศึกษา             |
|   | ราชสุดาฯ สยามบรมราชกุมารี            | ถึงความสำคัญและประโยชน์ของ        |              |   |        |        |        |        | โครงการ             | ความรู้ความเข้าใจถึง    |                      |
|   |                                      | พันธุกรรมพืชในชุมชนให้กับนักเรียน |              |   |        |        |        |        |                     | ความสำคัญและประโยชน์    |                      |
|   |                                      | เยาวชนและประชาชนในพื้นที่โดย      |              |   |        |        |        |        |                     | พันธุกรรมพืชในชุมชน     |                      |
|   |                                      | เน้นการมีส่วนร่วมของชุมชน         |              |   |        |        |        |        |                     | ให้กับนักเรียน เยาวชน   |                      |
|   |                                      |                                   |              |   |        |        |        |        |                     | และประชาชนในพื้นที่     |                      |
|   |                                      |                                   |              |   |        |        |        |        |                     | โดยเน้นการมีส่วนร่วม    |                      |
|   |                                      |                                   |              |   |        |        |        |        |                     | ของชุมชน                |                      |
| ๙ | โครงการหนึ่ง อปท. หนึ่งถนนท้องถิ่น   | เพื่อให้ อปท. มีถนนที่มีความ      | จำนวน ๑ รุ่น | - | -      | ๒๐,๐๐๐ | -      | -      | -จำนวนถนน           | มีการปรับปรุงทิวทัศน์   | สำนักปลัด            |
|   | ใส่ใจสิ่งแวดล้อม ของ อบต.หนองหลวง    | สวยงาม เป็นระเบียบเรียบร้อย       |              |   |        |        |        |        | ที่ได้รับการปรับ    | สองข้างทางให้สะท้อนถึง  |                      |
|   |                                      | มีสิ่งแวดล้อมที่ดี                |              |   |        |        |        |        | ปรุงภูมิทัศน์       | วัฒนธรรม วิถีชุมชน      |                      |
|   |                                      |                                   |              |   |        |        |        |        | จำนวน ๑ สาย         | หรือเอกลักษณ์ของชุมชน   |                      |
|   |                                      |                                   |              |   |        |        |        |        |                     | ด้วยการรักษาความ        |                      |
|   |                                      |                                   |              |   |        |        |        |        |                     | สะอาดบริเวณถนน          |                      |
|   |                                      |                                   |              |   |        |        |        |        |                     | ให้เป็นระเบียบเรียบร้อย |                      |
|   |                                      |                                   |              |   |        |        |        |        |                     | ดูแลรักษาสิ่งแวดล้อม    |                      |
|   |                                      |                                   |              |   |        |        |        |        |                     |                         |                      |

ก.ยุทธศาสตร์จังหวัดที่ ๓ ส่งเสริมและพัฒนาคุณภาพชีวิต ความมั่นคง การดำรงชีวิตตามหลักปรัชญาเศรษฐกิจพอเพียง  
 ข.ยุทธศาสตร์การพัฒนาขององค์กรปกครองส่วนท้องถิ่นในเขตจังหวัดอุทัยธานีที่ ๑ ยุทธศาสตร์การพัฒนาโครงสร้างพื้นฐาน  
 ๓. ยุทธศาสตร์การพัฒนาโครงสร้างพื้นฐาน

๓.๑ แผนงานเคหะและชุมชน

| ที่ | โครงการ                        | วัตถุประสงค์              | เป้าหมาย<br>(ผลผลิตของโครงการ) | งบประมาณ |      |      |      |      | ตัวชี้วัด<br>(KPI) | ผลที่คาดว่าจะได้รับ | หน่วยงาน<br>รับผิดชอบหลัก |
|-----|--------------------------------|---------------------------|--------------------------------|----------|------|------|------|------|--------------------|---------------------|---------------------------|
|     |                                |                           |                                | ๒๕๖๑     | ๒๕๖๒ | ๒๕๖๓ | ๒๕๖๔ | ๒๕๖๕ |                    |                     |                           |
| ๑   | โครงการก่อสร้างถนน คสล.        | - เพื่อให้ประชาชนใช้สัญจร | สายตุ้มตำรวจต่อจาก             | ๔๙๕,๐๐๐  | -    | -    | -    | -    | - จำนวนถนน         | - ประชาชนใช้        | - กองช่าง                 |
|     | หมู่ที่ ๙ บ้านสระนารายณ์       | ได้สะดวกและมีความปลอดภัย  | ถนน คสล.เดิม                   |          |      |      |      |      | คสล.ที่ได้ก่อสร้าง | สัญจรได้สะดวก       |                           |
|     | (สายตุ้มตำรวจต่อจากถนน         | ปลอดภัย                   | -ผิวจราจรคอนกรีตเสริมเหล็ก     |          |      |      |      |      | ใหม่               | และมีความ           |                           |
|     | คสล.เดิม)                      |                           | กว้าง๕.๐๐เมตร ยาว๒๐๕เมตร       |          |      |      |      |      | -จำนวน             |                     |                           |
|     | จุดเริ่มต้นโครงการฯกม.ที่๐+๒๑๐ |                           | หนา๐.๑๕เมตร ลงลูกรังหรือหิน    |          |      |      |      |      | ประชาชน            | ปลอดภัย             |                           |
|     | ค่าพิกัด Lat ๑๕.๖๓๐๕๘๕         |                           | คลูกไหล่ทาง ๒ ข้างๆละ ๐.๕๐     |          |      |      |      |      | ที่ได้รับประโยชน์  | -ประชาชนใช้         |                           |
|     | Lon ๙๙.๙๐๓๑๑๗                  |                           | เมตร (รายละเอียดตามแบบรูป      |          |      |      |      |      |                    | ขนส่งพืชผล/ผลิต     |                           |
|     | จุดสิ้นสุดโครงการฯกม.ที่๐+๔๑๕  |                           | รายการที่อบต.กำหนด พร้อม       |          |      |      |      |      |                    | ผลทางการเกษตร       |                           |
|     | ค่าพิกัด Lat ๑๕.๖๓๕๕๒๓         |                           | ป้ายประชาสัมพันธ์โครงการฯ      |          |      |      |      |      |                    | ได้สะดวกและมี       |                           |
|     | Lon ๙๙.๙๐๑๒๙๒                  |                           | ก่อนดำเนินการ จำนวน ๑ ป้าย     |          |      |      |      |      |                    | ความปลอดภัย         |                           |
|     |                                |                           | และป้ายประชาสัมพันธ์โครงการฯ   |          |      |      |      |      |                    |                     |                           |
|     |                                |                           | ดำเนินการแล้วเสร็จ จำนวน๑ป้าย  |          |      |      |      |      |                    |                     |                           |

|   |   |                           |   |           |   |   |   |   |                        |                               |                         |
|---|---|---------------------------|---|-----------|---|---|---|---|------------------------|-------------------------------|-------------------------|
| ๒ | โครงการก่อสร้างถนน คสล.                               | - เพื่อให้ประชาชนใช้สัญจร | สายหมู่ที่ ๑๐ (ต่อจากถนนคสล.เดิม) - หมู่ที่ ๓   | ๗๑๐,๐๐๐   | - | - | - | - | -จำนวนถนน              | - ประชาชนใช้                  | -กองช่าง                |
|   | หมู่ที่ ๑๐ สายหมู่ที่ ๑๐(ต่อจากถนนคสล.เดิม)-หมู่ที่ ๓ | ได้สะดวกและมีความปลอดภัย  | ขนาดกว้าง ๔.๐๐ เมตร ยาว ๓๒๐ เมตร หนา ๐.๑๕เมตร   |           |   |   |   |   | คสล.ที่ได้ก่อสร้างใหม่ | สัญจรได้สะดวกและมีความปลอดภัย | -ขอรับบริการ            |
|   |   |                           | ลงลูกรังไหล่ทางข้างละ๐.๕๐ เมตร(รายละเอียดตามแบบ |           |   |   |   |   | -จำนวนประชาชน          | -ประชาชนใช้                   | งบประมาณของหน่วยงานอื่น |
|   |   |                           | รูปรายการที่อบต.กำหนด)                          |           |   |   |   |   | ที่ได้รับประโยชน์      | ขนส่งพืชผล/ผลิต               | ที่เกี่ยวข้อง           |
|   |   |                           | พร้อมป้ายประชาสัมพันธ์                          |           |   |   |   |   |                        | ผลทางการเกษตร                 |                         |
|   |   |                           | โครงการจำนวน ๑ ป้าย                             |           |   |   |   |   |                        | ได้สะดวกและมี                 |                         |
| ๓ | โครงการก่อสร้างถนนคสล.                                | - เพื่อให้ประชาชนใช้สัญจร | สายต่อจากถนน คสล.เดิมบริเวณศาลากลาง             | ๒,๗๐๐,๐๐๐ | - | - | - | - | -จำนวนถนน              | - ประชาชนใช้                  | -กองช่าง                |
|   | หมู่ที่ ๑ สายต่อจากถนนคสล.เส้นเดิมบริเวณศาลากลางบ้าน  | ได้สะดวกและมีความปลอดภัย  | บ้านหมู่ที่ ๑ ถนน คสล.                          |           |   |   |   |   | คสล.ที่ได้ก่อสร้างใหม่ | สัญจรได้สะดวกและมีความปลอดภัย | -ขอรับบริการ            |
|   | หมู่ที่ ๑-ถนนคสล.เดิม                                 |                           | เดิมบริเวณหน้าบ้านกำนัน                         |           |   |   |   |   | -จำนวนประชาชน          | ปลอดภัย                       | งบประมาณของหน่วยงานอื่น |
|   | บริเวณหน้าบ้านกำนัน                                   |                           | ขนาดกว้าง ๔.๐๐ เมตร ยาว ๑,๒๐๐ เมตร หนา ๐.๑๕เมตร |           |   |   |   |   | ที่ได้รับประโยชน์      | -ประชาชนใช้                   | หน่วยงานอื่น            |
|   |   |                           | ลงลูกรังไหล่ทางข้างละ ๐.๕๐ เมตร                 |           |   |   |   |   |                        | ขนส่งพืชผล/ผลิต               | ที่เกี่ยวข้อง           |
|   |   |                           | (รายละเอียดตามแบบรูป                            |           |   |   |   |   |                        | ผลทางการเกษตร                 |                         |
|   |   |                           | รูปรายการที่อบต.กำหนด)                          |           |   |   |   |   |                        | ได้สะดวกและมี                 |                         |
|   |   |                           | พร้อมป้ายประชาสัมพันธ์                          |           |   |   |   |   |                        | ความปลอดภัย                   |                         |
|   |   |                           | โครงการจำนวน ๑ ป้าย                             |           |   |   |   |   |                        |                               |                         |

|   |                            |                           |                          |           |   |   |   |   |                    |                 |                   |
|---|----------------------------|---------------------------|--------------------------|-----------|---|---|---|---|--------------------|-----------------|-------------------|
| ๔ | โครงการก่อสร้างถนน คสล.    | - เพื่อให้ประชาชนใช้สัญจร | สายต่อจากถนนคสล.เดิม     | ๑,๒๕๐,๐๐๐ | - | - | - | - | -จำนวนถนน          | - ประชาชนใช้    | -กองช่าง          |
|   | หมู่ที่ ๒ สายต่อจากถนนคสล. | ได้สะดวกและมีความ         | บริเวณศาลากลางบ้าน       |           |   |   |   |   | คสล.ที่ได้ก่อสร้าง | สัญจรได้สะดวก   | -ขอรับการสนับสนุน |
|   | เดิมบริเวณศาลากลางบ้าน     | ปลอดภัย                   | หมู่ที่ ๒-บริเวณฝาย      |           |   |   |   |   | ใหม่               | และมีความ       | งบประมาณของ       |
|   | หมู่ที่ ๒ - บริเวณฝาย      |                           | คลองมะเฟือง              |           |   |   |   |   | -จำนวน<br>ประชาชน  | ปลอดภัย         | หน่วยงานอื่น      |
|   | คลองมะเฟือง                |                           | ขนาดกว้าง ๔.๐๐ เมตร      |           |   |   |   |   | ที่ได้รับประโยชน์  | -ประชาชนใช้     | ที่เกี่ยวข้อง     |
|   |                            |                           | ยาว ๕๕๕ เมตร หนา         |           |   |   |   |   |                    | ขนส่งพืชผล/ผลิต |                   |
|   |                            |                           | ๐.๑๕เมตร ลงลูกรังไหล่ทาง |           |   |   |   |   |                    | ผลทางการเกษตร   |                   |
|   |                            |                           | ข้างละ ๐.๕๐ เมตร         |           |   |   |   |   |                    | ได้สะดวกและมี   |                   |
|   |                            |                           | (รายละเอียดตามแบบรูป     |           |   |   |   |   |                    | ความปลอดภัย     |                   |
|   |                            |                           | รูปรายการที่อบต.กำหนด)   |           |   |   |   |   |                    |                 |                   |
|   |                            |                           | พร้อมป้ายประชาสัมพันธ์   |           |   |   |   |   |                    |                 |                   |
|   |                            |                           | โครงการจำนวน ๑ ป้าย      |           |   |   |   |   |                    |                 |                   |

|   |                                 |                           |                               |         |   |   |   |   |                    |                 |          |
|---|---------------------------------|---------------------------|-------------------------------|---------|---|---|---|---|--------------------|-----------------|----------|
| ๕ | โครงการก่อสร้างถนน คสล.         | - เพื่อให้ประชาชนใช้สัญจร | สายทาง (อน ถ ๕๙ ๑๑)           | ๔๙๓,๐๐๐ | - | - | - | - | -จำนวนถนน          | - ประชาชนใช้    | -กองช่าง |
|   | สายทาง (อน ถ ๕๙ ๑๑) ทาง         | ได้สะดวกและมีความ         | ทางหลวงท้องถิ่น หมู่ที่ ๒     |         |   |   |   |   | คสล.ที่ได้ก่อสร้าง | สัญจรได้สะดวก   |          |
|   | หลวงท้องถิ่น หมู่ที่ ๒          | ปลอดภัย                   | บ้านสว่างน้อย                 |         |   |   |   |   | ใหม่               | และมีความ       |          |
|   | บ้านสว่างน้อย                   |                           | -ผิวจราจรคอนกรีตเสริมเหล็ก    |         |   |   |   |   | -จำนวน             | ปลอดภัย         |          |
|   |                                 |                           | กว้าง๔.๐๐ เมตรยาว๒๕๐เมตร      |         |   |   |   |   | ประชาชน            | ปลอดภัย         |          |
|   | จุดเริ่มต้นโครงการกม.ที่๐+๔๓๐   |                           | หนา๐.๑๕เมตร ลงลูกรังหรือหิน   |         |   |   |   |   | ที่ได้รับประโยชน์  | -ประชาชนใช้     |          |
|   | ค่าพิกัด Lat ๑๕.๕๘๒๔๙๖          |                           | คลุกไหล่ทาง ๒ ข้างละ ๐.๕๐     |         |   |   |   |   |                    | ขนส่งพืชผล/ผลิต |          |
|   | Lon ๙๙.๘๖๙๐๗๖                   |                           | เมตร พร้อมวางท่อระบายน้ำ      |         |   |   |   |   |                    | ผลทางการเกษตร   |          |
|   | จุดสิ้นสุดโครงการฯ บริเวณผิวถนน |                           | คสล. Ø ๐.๓๐ เมตร จำนวน        |         |   |   |   |   |                    | ได้สะดวกและมี   |          |
|   | คสล.เดิม กม.ที่ ๐+๖๗๐           |                           | ๒ จุด                         |         |   |   |   |   |                    | ความปลอดภัย     |          |
|   | ค่าพิกัด Lat ๑๕.๕๘๐๓๖๘          |                           | จุดที่ ๑ วางท่อระบายน้ำ คสล.  |         |   |   |   |   |                    |                 |          |
|   | Lon ๙๙.๘๖๙๙๐๐                   |                           | Ø ๐.๓๐ เมตร จำนวน๘ท่อน        |         |   |   |   |   |                    |                 |          |
|   |                                 |                           | จุดที่ ๒ วางท่อระบายน้ำ คสล.  |         |   |   |   |   |                    |                 |          |
|   |                                 |                           | Ø ๐.๓๐ เมตร จำนวน๘ท่อน        |         |   |   |   |   |                    |                 |          |
|   |                                 |                           | (รายละเอียดตามแบบรูป          |         |   |   |   |   |                    |                 |          |
|   |                                 |                           | รายการที่อบต.กำหนด พร้อม      |         |   |   |   |   |                    |                 |          |
|   |                                 |                           | ป้ายประชาสัมพันธ์โครงการฯ     |         |   |   |   |   |                    |                 |          |
|   |                                 |                           | ก่อนดำเนินการ จำนวน ๑ ป้าย    |         |   |   |   |   |                    |                 |          |
|   |                                 |                           | และป้ายประชาสัมพันธ์โครงการฯ  |         |   |   |   |   |                    |                 |          |
|   |                                 |                           | ดำเนินการแล้วเสร็จ จำนวน๑ป้าย |         |   |   |   |   |                    |                 |          |

|   |                                |                           |                               |         |   |   |   |                    |                 |          |
|---|--------------------------------|---------------------------|-------------------------------|---------|---|---|---|--------------------|-----------------|----------|
| ๖ | โครงการก่อสร้างถนน คสล.        | - เพื่อให้ประชาชนใช้สัญจร | สายทาง (อน ถ ๕๙ ๐๓)           | ๔๙๐,๐๐๐ | - | - | - | -จำนวนถนน          | - ประชาชนใช้    | -กองช่าง |
|   | สายทาง (อน ถ ๕๙ ๐๓)            | ได้สะดวกและมีความ         | ทางหลวงท้องถิ่น (สายกลาง)     |         |   |   |   | คสล.ที่ได้ก่อสร้าง | สัญจรได้สะดวก   |          |
|   | ทางหลวงท้องถิ่น (สายกลาง)      | ปลอดภัย                   | หมู่ที่ ๘ บ้านเขาดาวเรือง-    |         |   |   |   | ใหม่               | และมีความ       |          |
|   | หมู่ที่ ๘ บ้านเขาดาวเรือง-     |                           | หมู่ที่ ๑ บ้านหนองขาลาย       |         |   |   |   | -จำนวน<br>ประชาชน  | ปลอดภัย         |          |
|   | หมู่ที่ ๑ บ้านหนองขาลาย        |                           | -ผิวจราจรคอนกรีตเสริมเหล็ก    |         |   |   |   | ที่ได้รับประโยชน์  | -ประชาชนใช้     |          |
|   |                                |                           | กว้าง๔.๐๐เมตร ยาว๒๕๐เมตร      |         |   |   |   |                    | ขนส่งพืชผล/ผลิต |          |
|   | จุดเริ่มต้นโครงการฯกม.ที่๐+๕๐๐ |                           | หนา๐.๑๕เมตร ลงลูกรังหรือหิน   |         |   |   |   |                    | ผลทางการเกษตร   |          |
|   | ค่าพิกัด Lat ๑๕.๕๘๑๙๔๗         |                           | คลูกไหล่ทาง ๒ ข้างๆละ ๐.๕๐    |         |   |   |   |                    | ได้สะดวกและมี   |          |
|   | Lon ๙๙.๘๙๙๐๓๒                  |                           | เมตร (รายละเอียดตามแบบรูป     |         |   |   |   |                    |                 |          |
|   | จุดสิ้นสุดโครงการฯกม.ที่๐+๗๕๐  |                           | รายการที่อบต.กำหนด พร้อม      |         |   |   |   |                    |                 |          |
|   | ค่าพิกัด Lat ๑๕.๕๘๐๐๒๙         |                           | ป้ายประชาสัมพันธ์โครงการฯ     |         |   |   |   |                    |                 |          |
|   | Lon ๙๙.๘๖๗๘๐๘                  |                           | ก่อนดำเนินการ จำนวน ๑ ป้าย    |         |   |   |   |                    |                 |          |
|   |                                |                           | และป้ายประชาสัมพันธ์โครงการฯ  |         |   |   |   |                    |                 |          |
|   |                                |                           | ดำเนินการแล้วเสร็จ จำนวน๑ป้าย |         |   |   |   |                    |                 |          |



|   |                                 |                           |                             |         |         |   |   |   |                    |                 |          |
|---|---------------------------------|---------------------------|-----------------------------|---------|---------|---|---|---|--------------------|-----------------|----------|
| ๗ | โครงการก่อสร้างถนน คสล.         | -เพื่อประชาชนใช้สัญจรได้  | สายขอยทางเข้าสระเก็บน้ำ     | ๔๙๐,๐๐๐ | -       | - | - | - | -จำนวนถนน          | - ประชาชนใช้    | กองช่าง  |
|   | สายขอยทางเข้าสระเก็บน้ำ         | สะดวกและมีความปลอดภัย     | บ้านหนองแวน                 |         |         |   |   |   | คสล.ที่ได้ก่อสร้าง | สัญจรได้สะดวก   |          |
|   | หมู่ที่ ๗ บ้านหนองแวน           | -เพื่อให้ประชาชนใช้ขนส่ง  | -ผิวจราจรคอนกรีตเสริมเหล็ก  |         |         |   |   |   | ใหม่               | และมีความ       |          |
|   |                                 | พืชผล/ผลิตผลทางการเกษตร   | กว้าง ๔.๐๐เมตร ยาว๒๕๐เมตร   |         |         |   |   |   | -จำนวน<br>ประชาชน  | ปลอดภัย         |          |
|   | จุดเริ่มต้นโครงการฯ กม.ที่๐+๕๔๕ | ได้สะดวกและมีความปลอดภัย  | หนา๐.๑๕เมตร ลงลูกรังหรือหิน |         |         |   |   |   | ที่ได้รับประโยชน์  | -ประชาชนใช้     |          |
|   | ค่าพิกัด lat๑๕.๖๒๔๒๒๖           | ภัย                       | คลูกไหล่ทาง ๒ ซ้างๆละ ๐.๕๐  |         |         |   |   |   |                    | ขนส่งพืชผล/ผลิต |          |
|   | lon ๙๙.๙๑๑๓๙๙                   | -เพื่อปฏิบัติให้สอดคล้อง  | เมตร (รายละเอียดตามแบบ      |         |         |   |   |   |                    | ผลทางการเกษตร   |          |
|   | จุดสิ้นสุดโครงการฯ กม.ที่๐+๗๙๕  | ตามอำนาจหน้าที่ ให้มีและ  | รูปรายการที่ อบต.กำหนด)     |         |         |   |   |   |                    | ได้สะดวกและมี   |          |
|   | ค่าพิกัด lat๑๕.๖๒๓๘๙๕           | บำรุงรักษาทางน้ำและบก     | พร้อมป้ายประชาสัมพันธ์      |         |         |   |   |   |                    | ความปลอดภัย     |          |
|   | lon ๙๙.๙๑๓๕๖๖                   |                           | โครงการฯก่อนดำเนินการ       |         |         |   |   |   |                    |                 |          |
|   |                                 |                           | จำนวน ๑ ป้าย และป้าย        |         |         |   |   |   |                    |                 |          |
|   |                                 |                           | ประชาสัมพันธ์ดำเนินการ      |         |         |   |   |   |                    |                 |          |
|   |                                 |                           | แล้วเสร็จ จำนวน ๑ ป้าย      |         |         |   |   |   |                    |                 |          |
| ๘ | โครงการก่อสร้างถนน (คสล. )      | - เพื่อให้ประชาชนใช้สัญจร | สายหมู่ที่ ๓ -หมู่ที่ ๔     | -       | ๔๙๐,๐๐๐ | - | - | - | -จำนวนถนน          | - ประชาชนใช้    | -กองช่าง |
|   | สายหมู่ที่ ๓ -หมู่ที่ ๔         | ได้สะดวกและมีความ         | ขนาดกว้าง ๕ เมตร ระยะทาง    |         |         |   |   |   | คสล.ที่ได้ก่อสร้าง | สัญจรได้สะดวก   |          |
|   |                                 | ปลอดภัย                   | ยาว ๒๐๐ เมตร หนา ๐.๑๕       |         |         |   |   |   | ใหม่               | และมีความ       |          |
|   |                                 |                           | เมตร หินคลูกไหล่ทาง ๒ ซ้างๆ |         |         |   |   |   | -จำนวน<br>ประชาชน  | ปลอดภัย         |          |
|   |                                 |                           | ละ ๐.๕๐ เมตร (รายละเอียด    |         |         |   |   |   | ที่ได้รับประโยชน์  | -ประชาชนใช้     |          |
|   |                                 |                           | ตามแบบรูปรายการที่ อบต.     |         |         |   |   |   |                    | ขนส่งพืชผล/ผลิต |          |
|   |                                 |                           | หนองหลวงกำหนด)              |         |         |   |   |   |                    | ผลทางการเกษตร   |          |
|   |                                 |                           | พร้อมป้ายประชาสัมพันธ์      |         |         |   |   |   |                    | ได้สะดวกและมี   |          |
|   |                                 |                           | จำนวน ๑ ป้าย                |         |         |   |   |   |                    |                 |          |

|    |                            |                           |                           |   |           |   |   |   |                    |                 |          |
|----|----------------------------|---------------------------|---------------------------|---|-----------|---|---|---|--------------------|-----------------|----------|
| ๙  | โครงการก่อสร้างถนนคสล.     | - เพื่อให้ประชาชนใช้สัญจร | สายจากสี่แยกศูนย์พัฒนา    | - | ๒,๕๐๐,๐๐๐ | - | - | - | -จำนวนถนน          | - ประชาชนใช้    | -กองช่าง |
|    | หมู่ที่ ๗ บ้านหนองแวงน -   | ได้สะดวกและมีความ         | เล็กหมู่ที่ ๗-ถนนคสล.เดิม |   |           |   |   |   | คสล.ที่ได้ก่อสร้าง | สัญจรได้สะดวก   |          |
|    | หมู่ที่ ๔ บ้านหนองหลวง ทาง | ปลอดภัย                   | ขนาดกว้าง ๔.๐๐ เมตร       |   |           |   |   |   | ใหม่               | และมีความ       |          |
|    | หลวงท้องถื่น (อน ถ ๕๙ ๐๐๑) |                           | ยาว ๑,๒๕๕ เมตร หนา        |   |           |   |   |   | -จำนวน<br>ประชาชน  | ปลอดภัย         |          |
|    |                            |                           | ๐.๑๕เมตร ลงลูกรังไหล่ทาง  |   |           |   |   |   | ที่ได้รับประโยชน์  | -ประชาชนใช้     |          |
|    |                            |                           | ข้างละ ๐.๕๐ เมตร          |   |           |   |   |   |                    | ขนส่งพืชผล/ผลิต |          |
|    |                            |                           | (รายละเอียดตามแบบรูป      |   |           |   |   |   |                    | ผลทางการเกษตร   |          |
|    |                            |                           | รูปรายการที่อบต.กำหนด)    |   |           |   |   |   |                    | ได้สะดวกและมี   |          |
|    |                            |                           | พร้อมป้ายประชาสัมพันธ์    |   |           |   |   |   |                    | ความปลอดภัย     |          |
|    |                            |                           | โครงการจำนวน ๑ ป้าย       |   |           |   |   |   |                    |                 |          |
| ๑๐ | โครงการก่อสร้างถนนคสล.     | - เพื่อให้ประชาชนใช้สัญจร | สายจากสี่แยกศูนย์พัฒนา    | - | ๑๙๗,๐๐๐   | - | - | - | -จำนวนถนน          | - ประชาชนใช้    | -กองช่าง |
|    | หมู่ที่ ๗ บ้านหนองแวงน -   | ได้สะดวกและมีความ         | เล็กหมู่ที่ ๗-ถนนคสล.เดิม |   |           |   |   |   | คสล.ที่ได้ก่อสร้าง | สัญจรได้สะดวก   |          |
|    | หมู่ที่ ๔ บ้านหนองหลวง ทาง | ปลอดภัย                   | ขนาดกว้าง ๔.๐๐ เมตร       |   |           |   |   |   | ใหม่               | และมีความ       |          |
|    | หลวงท้องถื่น (อน ถ ๕๙ ๐๐๑) |                           | ยาว ๙๗ เมตร หนา           |   |           |   |   |   | -จำนวน<br>ประชาชน  | ปลอดภัย         |          |
|    |                            |                           | ๐.๑๕เมตร ลงลูกรังไหล่ทาง  |   |           |   |   |   | ที่ได้รับประโยชน์  | -ประชาชนใช้     |          |
|    |                            |                           | ข้างละ ๐.๕๐ เมตร          |   |           |   |   |   |                    | ขนส่งพืชผล/ผลิต |          |
|    |                            |                           | (รายละเอียดตามแบบรูป      |   |           |   |   |   |                    | ผลทางการเกษตร   |          |
|    |                            |                           | รูปรายการที่อบต.กำหนด)    |   |           |   |   |   |                    | ได้สะดวกและมี   |          |
|    |                            |                           | พร้อมป้ายประชาสัมพันธ์    |   |           |   |   |   |                    | ความปลอดภัย     |          |
|    |                            |                           | โครงการจำนวน ๑ ป้าย       |   |           |   |   |   |                    |                 |          |

|    |                                |                           |                                 |   |   |           |   |   |                    |                 |               |
|----|--------------------------------|---------------------------|---------------------------------|---|---|-----------|---|---|--------------------|-----------------|---------------|
| ๑๑ | โครงการก่อสร้างถนน คสล.        | - เพื่อให้ประชาชนใช้สัญจร | สายตุ้ยยามตำรวจ-ถนนคสล          | - | - | ๑,๐๐๐,๐๐๐ | - | - | - จำนวนถนน         | - ประชาชนใช้    | - ก่อสร้าง    |
|    | หมู่ที่ ๙ (สายตุ้ยยามตำรวจ-ถนน | ได้สะดวกและมีความปลอดภัย  | เดิม                            |   |   |           |   |   | คสล.ที่ได้ก่อสร้าง | สัญจรได้สะดวก   | - ขอบรับการ   |
|    | คสล.เดิม)                      | ปลอดภัย                   | - ผิวจราจรคอนกรีตเสริมเหล็ก     |   |   |           |   |   | ใหม่               | และมีความ       | สนับสนุน      |
|    |                                |                           | กว้าง ๕.๐๐ เมตร ยาว ๔๐๐ เมตร    |   |   |           |   |   | - จำนวน<br>ประชาชน | ปลอดภัย         | งบประมาณของ   |
|    |                                |                           | หนา ๐.๑๕ เมตร ลงลูกรังหรือหิน   |   |   |           |   |   | ที่ได้รับประโยชน์  | - ประชาชนใช้    | หน่วยงานอื่น  |
|    |                                |                           | คลุกไหลทาง ๒ ข้างๆ ละ ๐.๕๐      |   |   |           |   |   |                    | ขนส่งพืชผล/ผลิต | ที่เกี่ยวข้อง |
|    |                                |                           | เมตร (รายละเอียดตามแบบรูป       |   |   |           |   |   |                    | ผลทางการเกษตร   |               |
|    |                                |                           | รายการที่ขอบต.กำหนด พร้อม       |   |   |           |   |   |                    | ได้สะดวกและมี   |               |
|    |                                |                           | ป้ายประชาสัมพันธ์โครงการฯ       |   |   |           |   |   |                    | ความปลอดภัย     |               |
|    |                                |                           | ก่อนดำเนินการ จำนวน ๑ ป้าย      |   |   |           |   |   |                    |                 |               |
|    |                                |                           | และป้ายประชาสัมพันธ์โครงการฯ    |   |   |           |   |   |                    |                 |               |
|    |                                |                           | ดำเนินการแล้วเสร็จ จำนวน ๑ ป้าย |   |   |           |   |   |                    |                 |               |

|    |                                  |                           |                              |   |   |           |   |   |                    |                 |                   |
|----|----------------------------------|---------------------------|------------------------------|---|---|-----------|---|---|--------------------|-----------------|-------------------|
| ๑๑ | โครงการก่อสร้างถนน คสล.          | - เพื่อให้ประชาชนใช้สัญจร | สายจากสี่แยกหมู่ที่          | - | - | ๔,๗๕๐,๐๐๐ | - | - | -จำนวนถนน          | - ประชาชนใช้    | -กองช่าง          |
|    | หมู่ที่ ๒ สายจากสี่แยกหมู่ที่๑๐- | ได้สะดวกและมีความ         | ๑๐-หมู่ที่ ๒ แยกบริเวณ       |   |   |           |   |   | คสล.ที่ได้ก่อสร้าง | สัญจรได้สะดวก   | -ขอรับการสนับสนุน |
|    | หมู่ที่ ๒ แยกบริเวณบ้าน          | ปลอดภัย                   | บ้านนายศรีสมุทร              |   |   |           |   |   | ใหม่               | และมีความ       | งบประมาณของ       |
|    | นายศรีสมุทร หาระคุณ              |                           | หาระคุณ                      |   |   |           |   |   | -จำนวน<br>ประชาชน  | ปลอดภัย         | หน่วยงานอื่น      |
|    |                                  |                           | ขนาดกว้าง ๕.๐๐ เมตร          |   |   |           |   |   | ที่ได้รับประโยชน์  | -ประชาชนใช้     | ที่เกี่ยวข้อง     |
|    |                                  |                           | ยาว ๑,๘๕๐ เมตร หนา           |   |   |           |   |   |                    | ขนส่งพืชผล/ผลิต |                   |
|    |                                  |                           | ๐.๑๕เมตร ลงลูกรังไหล่ทาง     |   |   |           |   |   |                    | ผลทางการเกษตร   |                   |
|    |                                  |                           | ข้างละ ๐.๕๐ เมตร             |   |   |           |   |   |                    | ได้สะดวกและมี   |                   |
|    |                                  |                           | (รายละเอียดตามแบบรูป         |   |   |           |   |   |                    | ความปลอดภัย     |                   |
|    |                                  |                           | รูปรายการที่อบต.กำหนด)       |   |   |           |   |   |                    |                 |                   |
|    |                                  |                           | พร้อมป้ายประชาสัมพันธ์       |   |   |           |   |   |                    |                 |                   |
|    |                                  |                           | โครงการจำนวน ๑ ป้าย          |   |   |           |   |   |                    |                 |                   |
| ๑๒ | โครงการก่อสร้างถนน คสล.          | - เพื่อให้ประชาชนใช้สัญจร | สายทาง (อน ถ ๕๙ ๑๑)          | - | - | ๔๙๗,๐๐๐   | - | - | -จำนวนถนน          | - ประชาชนใช้    | -กองช่าง          |
|    | สายทาง (อน ถ ๕๙ ๐๑๑)             | ได้สะดวกและมีความ         | ทางหลวงท้องถิ่น หมู่ที่ ๒    |   |   |           |   |   | คสล.ที่ได้ก่อสร้าง | สัญจรได้สะดวก   |                   |
|    | ทางหลวงท้องถิ่น หมู่ที่ ๒        | ปลอดภัย                   | บ้านสว่างน้อย                |   |   |           |   |   | ใหม่               | และมีความ       |                   |
|    | บ้านสว่างน้อย(ห้องแถว)           |                           | -ขนาดกว้าง ๔.๐๐ เมตร         |   |   |           |   |   | -จำนวน<br>ประชาชน  | ปลอดภัย         |                   |
|    |                                  |                           | ยาว ๒๔๕ เมตร หนา ๐.๑๕        |   |   |           |   |   | ที่ได้รับประโยชน์  | -ประชาชนใช้     |                   |
|    |                                  |                           | เมตร ลงลูกรังไหล่ทางข้างๆ ละ |   |   |           |   |   |                    | ขนส่งพืชผล/ผลิต |                   |
|    |                                  |                           | ๐.๕๐ เมตร (รายละเอียดตาม     |   |   |           |   |   |                    | ผลทางการเกษตร   |                   |
|    |                                  |                           | แบบรูปรายการที่ อบต.กำหนด)   |   |   |           |   |   |                    | ได้สะดวกและมี   |                   |
|    |                                  |                           | พร้อมป้ายประชาสัมพันธ์       |   |   |           |   |   |                    | ความปลอดภัย     |                   |
|    |                                  |                           | โครงการจำนวน ๑ ป้าย          |   |   |           |   |   |                    |                 |                   |

|    |                                   |                           |                            |   |   |         |   |   |                    |                 |                   |
|----|-----------------------------------|---------------------------|----------------------------|---|---|---------|---|---|--------------------|-----------------|-------------------|
| ๑๓ | โครงการก่อสร้างถนน คสล.           | - เพื่อให้ประชาชนใช้สัญจร | สายทาง (อน ถ ๕๙ ๐๐๓)       | - | - | ๔๙๗,๐๐๐ | - | - | -จำนวนถนน          | - ประชาชนใช้    | -กองช่าง          |
|    | สายทาง (อน ถ ๕๙ ๐๐๓)              | ได้สะดวกและมีความ         | ทางหลวงท้องถิ่น (สายกลาง)  |   |   |         |   |   | คสล.ที่ได้ก่อสร้าง | สัญจรได้สะดวก   |                   |
|    | ทางหลวงท้องถิ่น (สายกลาง)         | ปลอดภัย                   | หมู่ที่ ๘ บ้านเขาดาวเรือง- |   |   |         |   |   | ใหม่               | และมีความ       |                   |
|    | หมู่ที่ ๘ บ้านเขาดาวเรือง-        |                           | หมู่ที่ ๑ บ้านหนองขาลาย    |   |   |         |   |   | -จำนวน<br>ประชาชน  | ปลอดภัย         |                   |
|    | หมู่ที่ ๑ บ้านหนองขาลาย           |                           | -ขนาดกว้าง ๔.๐๐ เมตร       |   |   |         |   |   | ที่ได้รับประโยชน์  | -ประชาชนใช้     |                   |
|    |                                   |                           | ยาว ๒๔๕ เมตร หนา๐.๑๕       |   |   |         |   |   |                    | ขนส่งพืชผล/ผลิต |                   |
|    |                                   |                           | เมตร ลงลูกรังไหล่ทางข้างละ |   |   |         |   |   |                    | ผลทางการเกษตร   |                   |
|    |                                   |                           | ๐.๕๐ เมตร(รายละเอียด       |   |   |         |   |   |                    | ได้สะดวกและมี   |                   |
|    |                                   |                           | ตามแบบรูปรายการที่ อบต.    |   |   |         |   |   |                    |                 |                   |
|    |                                   |                           | กำหนด) พร้อมป้ายประชา      |   |   |         |   |   |                    |                 |                   |
|    |                                   |                           | สัมพันธ์โครงการจำนวน๑ป้าย  |   |   |         |   |   |                    |                 |                   |
| ๑๔ | โครงการก่อสร้างถนน คสล. หมู่ที่ ๕ | - เพื่อให้ประชาชนใช้สัญจร | สายไปหมู่บ้านต่อถนน ค      | - | - | ๔๙๗,๐๐๐ | - | - | -จำนวนถนน          | - ประชาชนใช้    | -กองช่าง          |
|    | บ้านหนองตะคลอง สายทาง             | ได้สะดวกและมีความ         | เดิม                       |   |   |         |   |   | คสล.ที่ได้ก่อสร้าง | สัญจรได้สะดวก   | -ขอรับการสนับสนุน |
|    | (อน ถ ๕๙ ๐๐๗)ทางหลวง              | ปลอดภัย                   | ขนาดกว้าง ๔.๐๐ เมตร        |   |   |         |   |   | ใหม่               | และมีความ       | งบประมาณของ       |
|    | ท้องถิ่น (ถนนภายในหมู่บ้าน)       |                           | ยาว ๒๔๕ เมตร หนา           |   |   |         |   |   | -จำนวน<br>ประชาชน  | ปลอดภัย         | หน่วยงานอื่น      |
|    |                                   |                           | ๐.๑๕เมตร ลงลูกรังไหล่ทาง   |   |   |         |   |   | ที่ได้รับประโยชน์  | -ประชาชนใช้     | ที่เกี่ยวข้อง     |
|    |                                   |                           | ข้างละ ๐.๕๐ เมตร           |   |   |         |   |   |                    | ขนส่งพืชผล/ผลิต |                   |
|    |                                   |                           | (รายละเอียดตามแบบรูป       |   |   |         |   |   |                    | ผลทางการเกษตร   |                   |
|    |                                   |                           | รูปรายการที่อบต.กำหนด)     |   |   |         |   |   |                    | ได้สะดวกและมี   |                   |
|    |                                   |                           | พร้อมป้ายประชาสัมพันธ์     |   |   |         |   |   |                    | ความปลอดภัย     |                   |
|    |                                   |                           | โครงการจำนวน ๑ ป้าย        |   |   |         |   |   |                    |                 |                   |

|    |                                  |                           |                            |   |   |           |           |   |                    |                 |                   |
|----|----------------------------------|---------------------------|----------------------------|---|---|-----------|-----------|---|--------------------|-----------------|-------------------|
| ๑๕ | โครงการก่อสร้างถนน คสล.          | - เพื่อให้ประชาชนใช้สัญจร | หมู่ที่ ๕ บ้านหนองตะคล     | - | - | ๗,๒๐๐,๐๐๐ | -         | - | -จำนวนถนน          | - ประชาชนใช้    | -กองช่าง          |
|    | หมู่ที่ ๕ บ้านหนองตะคลอง         | ได้สะดวกและมีความ         | (สระประปา)-(หมู่ที่ ๖      |   |   |           |           |   | คสล.ที่ได้ก่อสร้าง | สัญจรได้สะดวก   | -ขอรับการสนับสนุน |
|    | (สระประปา)-หมู่ที่ ๖ บ้านไร่ใหญ่ | ปลอดภัย                   | บ้านไร่ใหญ่ (ถนน คสล.เดิม) |   |   |           |           |   | ใหม่               | และมีความ       | งบประมาณของ       |
|    | (ถนน คสล.เดิม)                   |                           | ขนาดผิวจราจร คสล.กว้าง ๕   |   |   |           |           |   | -จำนวน             | ปลอดภัย         | หน่วยงานอื่น      |
|    |                                  |                           | เมตร ยาว ๒,๘๖๐ เมตร        |   |   |           |           |   | ที่ได้รับประโยชน์  | -ประชาชนใช้     | ที่เกี่ยวข้อง     |
|    |                                  |                           | หนา ๐.๑๕ เมตร (ผิวจราจร    |   |   |           |           |   |                    | ขนส่งพืชผล/ผลิต |                   |
|    |                                  |                           | คสล.ไม่น้อยกว่า ๑๔,๓๐๐     |   |   |           |           |   |                    | ผลทางการเกษตร   |                   |
|    |                                  |                           | ตร.ม.) พร้อมลูกรังไหลทาง   |   |   |           |           |   |                    | ได้สะดวกและมี   |                   |
|    |                                  |                           | และป้ายประชาสัมพันธ์       |   |   |           |           |   |                    |                 |                   |
|    |                                  |                           | โครงการ จำนวน ๑ ปี         |   |   |           |           |   |                    |                 |                   |
| ๑๖ | โครงการก่อสร้างถนน (คสล. )       | - เพื่อให้ประชาชนใช้สัญจร | สายหมู่ที่ ๓ -หมู่ที่ ๔    | - | - | -         | ๕,๘๐๐,๐๐๐ | - | -จำนวนถนน          | - ประชาชนใช้    | -กองช่าง          |
|    | สายหมู่ที่ ๓ -หมู่ที่ ๔          | ได้สะดวกและมีความ         | ขนาดกว้าง ๕ เมตร           |   |   |           |           |   | คสล.ที่ได้ก่อสร้าง | สัญจรได้สะดวก   | -ขอรับการสนับสนุน |
|    | (อน ถ ๕๙ ๐๐๒)                    | ปลอดภัย                   | ยาว ๒,๒๙๕ เมตร หนา ๐.๑๕    |   |   |           |           |   | ใหม่               | และมีความ       | งบประมาณของ       |
|    |                                  |                           | เมตร ลงลูกรังไหลทางข้างละ  |   |   |           |           |   | -จำนวน             | ปลอดภัย         | หน่วยงานอื่น      |
|    |                                  |                           | ๐.๕๐ เมตร (รายละเอียด      |   |   |           |           |   | ที่ได้รับประโยชน์  | -ประชาชนใช้     | ที่เกี่ยวข้อง     |
|    |                                  |                           | ตามแบบรูปรายการที่ อบต.    |   |   |           |           |   |                    | ขนส่งพืชผล/ผลิต |                   |
|    |                                  |                           | หนองหลวงกำหนด)             |   |   |           |           |   |                    | ผลทางการเกษตร   |                   |
|    |                                  |                           | พร้อมป้ายประชาสัมพันธ์     |   |   |           |           |   |                    | ได้สะดวกและมี   |                   |
|    |                                  |                           | จำนวน ๑ ปี                 |   |   |           |           |   |                    |                 |                   |

|    |                         |                           |                             |   |   |   |           |   |                    |                 |               |
|----|-------------------------|---------------------------|-----------------------------|---|---|---|-----------|---|--------------------|-----------------|---------------|
| ๑๗ | โครงการก่อสร้างถนน คสล. | - เพื่อให้ประชาชนใช้สัญจร | <u>สายกลุ่มท่อผ้าป่าสาย</u> | - | - | - | ๑,๑๐๐,๐๐๐ | - | -จำนวนถนน          | - ประชาชนใช้    | -กองช่าง      |
|    | หมู่ที่ ๘ สายซอยป่าสาย  | ได้สะดวกและมีความ         | ขนาดกว้าง ๔.๐๐ เมตร         |   |   |   |           |   | คสล.ที่ได้ก่อสร้าง | สัญจรได้สะดวก   | -ขอรับการ     |
|    | (อน ถ ๕๙ ๐๒๒)           | ปลอดภัย                   | ยาว ๕๑๐ เมตร หนา            |   |   |   |           |   | ใหม่               | และมีความ       | สนับสนุน      |
|    |                         |                           | ๐.๑๕เมตร ลงลูกรังไหล่ทาง    |   |   |   |           |   | -จำนวน<br>ประชาชน  | ปลอดภัย         | งบประมาณของ   |
|    |                         |                           | ข้างละ ๐.๕๐ เมตร            |   |   |   |           |   | ที่ได้รับประโยชน์  | -ประชาชนใช้     | หน่วยงานอื่น  |
|    |                         |                           | (รายละเอียดตามแบบรูป        |   |   |   |           |   |                    | ขนส่งพืชผล/ผลิต | ที่เกี่ยวข้อง |
|    |                         |                           | รูปรายการที่อบต.กำหนด)      |   |   |   |           |   |                    | ผลทางการเกษตร   |               |
|    |                         |                           | พร้อมป้ายประชาสัมพันธ์      |   |   |   |           |   |                    | ได้สะดวกและมี   |               |
|    |                         |                           | โครงการจำนวน ๑ ป้าย         |   |   |   |           |   |                    | ความปลอดภัย     |               |
| ๑๘ | โครงการก่อสร้างถนน คสล. | - เพื่อให้ประชาชนใช้สัญจร | <u>สายในตอถนนคสล.เดิม</u>   | - | - | - | ๒,๒๐๐,๐๐๐ | - | -จำนวนถนน          | - ประชาชนใช้    | -กองช่าง      |
|    | หมู่ที่ ๔ สายใน         | ได้สะดวกและมีความ         | ขนาดกว้าง ๔.๐๐ เมตร         |   |   |   |           |   | คสล.ที่ได้ก่อสร้าง | สัญจรได้สะดวก   | -ขอรับการ     |
|    | (อน ถ ๕๙ ๐๐๘)           | ปลอดภัย                   | ยาว ๑,๐๗๐ เมตร หนา          |   |   |   |           |   | ใหม่               | และมีความ       | สนับสนุน      |
|    |                         |                           | ๐.๑๕เมตร ลงลูกรังไหล่ทาง    |   |   |   |           |   | -จำนวน<br>ประชาชน  | ปลอดภัย         | งบประมาณของ   |
|    |                         |                           | ข้างละ ๐.๕๐ เมตร            |   |   |   |           |   | ที่ได้รับประโยชน์  | -ประชาชนใช้     | หน่วยงานอื่น  |
|    |                         |                           | (รายละเอียดตามแบบรูป        |   |   |   |           |   |                    | ขนส่งพืชผล/ผลิต | ที่เกี่ยวข้อง |
|    |                         |                           | รูปรายการที่อบต.กำหนด)      |   |   |   |           |   |                    | ผลทางการเกษตร   |               |
|    |                         |                           | พร้อมป้ายประชาสัมพันธ์      |   |   |   |           |   |                    | ได้สะดวกและมี   |               |
|    |                         |                           | โครงการจำนวน ๑ ป้าย         |   |   |   |           |   |                    | ความปลอดภัย     |               |

|    |                            |                           |                             |   |   |   |           |   |                    |                 |          |
|----|----------------------------|---------------------------|-----------------------------|---|---|---|-----------|---|--------------------|-----------------|----------|
| ๑๙ | โครงการก่อสร้างถนน คสล.    | - เพื่อให้ประชาชนใช้สัญจร | สายทาง (อน ถ ๕๙ ๑๑)         | - | - | - | ๑๒๐,๐๐๐   | - | -จำนวนถนน          | - ประชาชนใช้    | -กองช่าง |
|    | สายทาง (อน ถ ๕๙ ๐๑๑)       | ได้สะดวกและมีความ         | ทางหลวงท้องถิ่น หมู่ที่ ๒   |   |   |   |           |   | คสล.ที่ได้ก่อสร้าง | สัญจรได้สะดวก   |          |
|    | ทางหลวงท้องถิ่น หมู่ที่ ๒  | ปลอดภัย                   | บ้านสว่างน้อย               |   |   |   |           |   | ใหม่               | และมีความ       |          |
|    | บ้านสว่างน้อย(ห้องแถว)     |                           | -ขนาดกว้าง ๔.๐๐ เมตร        |   |   |   |           |   | -จำนวน<br>ประชาชน  | ปลอดภัย         |          |
|    |                            |                           | ยาว ๕๗ เมตร หนา ๐.๑๕        |   |   |   |           |   | ที่ได้รับประโยชน์  | -ประชาชนใช้     |          |
|    |                            |                           | เมตร ลงลูกรังไหลทางข้างๆ ละ |   |   |   |           |   |                    | ขนส่งพืชผล/ผลิต |          |
|    |                            |                           | ๐.๕๐ เมตร (รายละเอียดตาม    |   |   |   |           |   |                    | ผลทางการเกษตร   |          |
|    |                            |                           | แบบรูปปรายการที่ อบต.กำหนด) |   |   |   |           |   |                    | ได้สะดวกและมี   |          |
|    |                            |                           | พร้อมป้ายประชาสัมพันธ์      |   |   |   |           |   |                    | ความปลอดภัย     |          |
|    |                            |                           | โครงการจำนวน ๑ ป้าย         |   |   |   |           |   |                    |                 |          |
| ๒๐ | โครงการก่อสร้างถนน คสล.    | - เพื่อให้ประชาชนใช้สัญจร | สายทาง (อน ถ ๕๙ ๐๐๓)        | - | - | - | ๖,๘๑๐,๐๐๐ | - | -จำนวนถนน          | - ประชาชนใช้    | -กองช่าง |
|    | สายทาง (อน ถ ๕๙ ๐๐๓)       | ได้สะดวกและมีความ         | ทางหลวงท้องถิ่น (สายกลาง)   |   |   |   |           |   | คสล.ที่ได้ก่อสร้าง | สัญจรได้สะดวก   |          |
|    | ทางหลวงท้องถิ่น (สายกลาง)  | ปลอดภัย                   | หมู่ที่ ๘ บ้านเขาดาวเรือง-  |   |   |   |           |   | ใหม่               | และมีความ       |          |
|    | หมู่ที่ ๘ บ้านเขาดาวเรือง- |                           | หมู่ที่ ๑ บ้านหนองขาลาย     |   |   |   |           |   | -จำนวน<br>ประชาชน  | ปลอดภัย         |          |
|    | หมู่ที่ ๑ บ้านหนองขาลาย    |                           | -ขนาดกว้าง ๔.๐๐ เมตร        |   |   |   |           |   | ที่ได้รับประโยชน์  | -ประชาชนใช้     |          |
|    |                            |                           | ยาว๓,๓๕๕เมตร หนา๐.๑๕        |   |   |   |           |   |                    | ขนส่งพืชผล/ผลิต |          |
|    |                            |                           | เมตร ลงลูกรังไหลทางข้างละ   |   |   |   |           |   |                    | ผลทางการเกษตร   |          |
|    |                            |                           | ๐.๕๐ เมตร(รายละเอียด        |   |   |   |           |   |                    | ได้สะดวกและมี   |          |
|    |                            |                           | ตามแบบรูปปรายการที่ อบต.    |   |   |   |           |   |                    |                 |          |
|    |                            |                           | กำหนด) พร้อมป้ายประชา       |   |   |   |           |   |                    |                 |          |
|    |                            |                           | สัมพันธ์โครงการจำนวน๑ป้าย   |   |   |   |           |   |                    |                 |          |



|    |                                   |                           |                              |   |   |   |           |           |                    |                 |                   |
|----|-----------------------------------|---------------------------|------------------------------|---|---|---|-----------|-----------|--------------------|-----------------|-------------------|
| ๒๑ | โครงการก่อสร้างถนน คสล. หมู่ที่ ๕ | - เพื่อให้ประชาชนใช้สัญจร | <u>สายไปหมู่บ้านต่อถนน ค</u> | - | - | - | ๒,๓๕๐,๐๐๐ | -         | -จำนวนถนน          | - ประชาชนใช้    | -กองช่าง          |
|    | บ้านหนองตะคลอง สายทาง             | ได้สะดวกและมีความ         | <u>เดิม</u>                  |   |   |   |           |           | คสล.ที่ได้ก่อสร้าง | สัญจรได้สะดวก   | -ขอรับการสนับสนุน |
|    | (อน ถ ๕๙ ๐๐๗)ทางหลวง              | ปลอดภัย                   | ขนาดกว้าง ๔.๐๐ เมตร          |   |   |   |           |           | ใหม่               | และมีความ       | งบประมาณของ       |
|    | ท้องถิ่น (ถนนภายในหมู่บ้าน)       |                           | ยาว ๑,๑๕๕ เมตร หนา           |   |   |   |           |           | -จำนวน<br>ประชาชน  | ปลอดภัย         | หน่วยงานอื่น      |
|    |                                   |                           | ๐.๑๕เมตร ลงลูกรังไหล่ทาง     |   |   |   |           |           | ที่ได้รับประโยชน์  | -ประชาชนใช้     | ที่เกี่ยวข้อง     |
|    |                                   |                           | ข้างละ ๐.๕๐ เมตร             |   |   |   |           |           |                    | ขนส่งพืชผล/ผลิต |                   |
|    |                                   |                           | (รายละเอียดตามแบบรูป         |   |   |   |           |           |                    | ผลทางการเกษตร   |                   |
|    |                                   |                           | รูปรายการที่อบต.กำหนด)       |   |   |   |           |           |                    | ได้สะดวกและมี   |                   |
|    |                                   |                           | พร้อมป้ายประชาสัมพันธ์       |   |   |   |           |           |                    | ความปลอดภัย     |                   |
|    |                                   |                           | โครงการจำนวน ๑ ป้าย          |   |   |   |           |           |                    |                 |                   |
| ๒๒ | โครงการก่อสร้างถนน คสล.           | - เพื่อให้ประชาชนใช้สัญจร | <u>สายต่อจากถนน คสล.เดิม</u> | - | - | - | -         | ๑,๑๐๐,๐๐๐ | -จำนวนถนน          | - ประชาชนใช้    | -กองช่าง          |
|    | หมู่ที่ ๓ สายต่อถนนคสล.เดิม       | ได้สะดวกและมีความ         | <u>(สายไปเขา)</u>            |   |   |   |           |           | คสล.ที่ได้ก่อสร้าง | สัญจรได้สะดวก   | -ขอรับการสนับสนุน |
|    | (สายไปเขา)ตำบลหนองหลวง            | ปลอดภัย                   | ขนาดกว้าง ๔.๐๐ เมตร          |   |   |   |           |           | ใหม่               | และมีความ       | งบประมาณของ       |
|    | อำเภอสว่างอารมณ์                  |                           | ยาว ๕๐๐ เมตร หนา             |   |   |   |           |           | -จำนวน<br>ประชาชน  | ปลอดภัย         | หน่วยงานอื่น      |
|    | จังหวัดอุทัยธานี                  |                           | ๐.๑๕เมตร ลงลูกรังไหล่ทาง     |   |   |   |           |           | ที่ได้รับประโยชน์  | -ประชาชนใช้     | ที่เกี่ยวข้อง     |
|    |                                   |                           | ข้างละ ๐.๕๐ เมตร             |   |   |   |           |           |                    | ขนส่งพืชผล/ผลิต |                   |
|    |                                   |                           | (รายละเอียดตามแบบรูป         |   |   |   |           |           |                    | ผลทางการเกษตร   |                   |
|    |                                   |                           | รูปรายการที่อบต.กำหนด)       |   |   |   |           |           |                    | ได้สะดวกและมี   |                   |
|    |                                   |                           | พร้อมป้ายประชาสัมพันธ์       |   |   |   |           |           |                    | ความปลอดภัย     |                   |
|    |                                   |                           | โครงการจำนวน ๑ ป้าย          |   |   |   |           |           |                    |                 |                   |

|    |                            |                           |                              |   |   |   |   |           |                    |                 |                   |
|----|----------------------------|---------------------------|------------------------------|---|---|---|---|-----------|--------------------|-----------------|-------------------|
| ๒๓ | โครงการก่อสร้างถนน คสล.    | - เพื่อให้ประชาชนใช้สัญจร | <u>สายบริเวณบ้าน</u>         | - | - | - | - | ๔๐๐,๐๐๐   | -จำนวนถนน          | - ประชาชนใช้    | -กองช่าง          |
|    | หมู่ที่ ๔ สายบริเวณบ้าน    | ได้สะดวกและมีความ         | <u>นายสมจิตร เรืองเอี่ยม</u> |   |   |   |   |           | คสล.ที่ได้ก่อสร้าง | สัญจรได้สะดวก   | -ขอรับการสนับสนุน |
|    | นายสมจิตร เรืองเอี่ยม      | ปลอดภัย                   | ขนาดกว้าง ๔.๐๐ เมตร          |   |   |   |   |           | ใหม่               | และมีความ       | งบประมาณของ       |
|    |                            |                           | ยาว ๑๗๐ เมตร หนา             |   |   |   |   |           | -จำนวน             |                 | หน่วยงานอื่น      |
|    |                            |                           | ๐.๑๕เมตร ลงลูกรังไหล่ทาง     |   |   |   |   |           | ที่ได้รับประโยชน์  | -ประชาชนใช้     | ที่เกี่ยวข้อง     |
|    |                            |                           | ข้างละ ๐.๕๐ เมตร             |   |   |   |   |           |                    | ขนส่งพืชผล/ผลิต |                   |
|    |                            |                           | (รายละเอียดตามแบบรูป         |   |   |   |   |           |                    | ผลทางการเกษตร   |                   |
|    |                            |                           | รูปรายการที่อบต.กำหนด)       |   |   |   |   |           |                    | ได้สะดวกและมี   |                   |
|    |                            |                           | พร้อมป้ายประชาสัมพันธ์       |   |   |   |   |           |                    | ความปลอดภัย     |                   |
|    |                            |                           | โครงการจำนวน ๑ ป้าย          |   |   |   |   |           |                    |                 |                   |
| ๒๔ | โครงการก่อสร้างถนน คสล.    | - เพื่อให้ประชาชนใช้สัญจร | <u>- สายจากถนนลาดยาง</u>     | - | - | - | - | ๑,๙๐๐,๐๐๐ | -จำนวนถนน          | - ประชาชนใช้    | -กองช่าง          |
|    | หมู่ที่ ๔ สายจากถนนลาดยาง- | ได้สะดวกและมีความ         | <u>บริเวณทางแยกบ้าน</u>      |   |   |   |   |           | คสล.ที่ได้ก่อสร้าง | สัญจรได้สะดวก   | -ขอรับการสนับสนุน |
|    | บริเวณทางแยกบ้านนางเสนาะ   | ปลอดภัย                   | <u>นางเสนาะ สอนองชาติ</u>    |   |   |   |   |           | ใหม่               | และมีความ       | งบประมาณของ       |
|    | สอนองชาติ ตำบลหนองหลวง     |                           | ขนาดกว้าง ๔.๐๐ เมตร          |   |   |   |   |           | -จำนวน             |                 | หน่วยงานอื่น      |
|    | อำเภอสว่างอารมณ์           |                           | ยาว๘๕๐เมตรหนา๐.๑๕เมตร        |   |   |   |   |           | ที่ได้รับประโยชน์  | -ประชาชนใช้     | ที่เกี่ยวข้อง     |
|    | จังหวัดอุทัยธานี           |                           | ลงลูกรังไหล่ทางข้างละ๐.๕๐    |   |   |   |   |           |                    | ขนส่งพืชผล/ผลิต |                   |
|    |                            |                           | เมตร (รายละเอียดตามแบบ       |   |   |   |   |           |                    | ผลทางการเกษตร   |                   |
|    |                            |                           | รูปรายการที่อบต.กำหนด)       |   |   |   |   |           |                    | ได้สะดวกและมี   |                   |
|    |                            |                           | พร้อมป้ายประชาสัมพันธ์       |   |   |   |   |           |                    | ความปลอดภัย     |                   |
|    |                            |                           | โครงการจำนวน ๑ ป้าย          |   |   |   |   |           |                    |                 |                   |

|    |   |                           |                                |         |   |   |   |           |                    |                 |                   |
|----|---|---------------------------|--------------------------------|---------|---|---|---|-----------|--------------------|-----------------|-------------------|
| ๒๕ | โครงการก่อสร้างถนน คสล.                 | - เพื่อให้ประชาชนใช้สัญจร | <u>สายบริเวณบ้านนายพยนต์</u>   | -       | - | - | - | ๒,๙๐๐,๐๐๐ | -จำนวนถนน          | - ประชาชนใช้    | -กองช่าง          |
|    | หมู่ที่ ๖ บ้านไร่ใหญ่                   | ได้สะดวกและมีความ         | <u>ทองแบน-ถนนลาดยาง</u>        |         |   |   |   |           | คสล.ที่ได้ก่อสร้าง | สัญจรได้สะดวก   | -ขอรับการสนับสนุน |
|    | สายบริเวณบ้านนายพยนต์                   | ปลอดภัย                   | ขนาดกว้าง ๔.๐๐ เมตร            |         |   |   |   |           | ใหม่               | และมีความ       | งบประมาณของ       |
|    | ทองแบน-ถนนลาดยาง                        |                           | ยาว ๑,๓๐๐ เมตร หนา             |         |   |   |   |           | -จำนวน<br>ประชาชน  | ปลอดภัย         | หน่วยงานอื่น      |
|    | ตำบลหนองหลวง                            |                           | ๐.๑๕เมตร ลมถูกรังไหล่ทาง       |         |   |   |   |           | ที่ได้รับประโยชน์  | -ประชาชนใช้     | ที่เกี่ยวข้อง     |
|    | อำเภอสว่างอารมณ์                        |                           | ข้างละ๐.๕๐ เมตร(รายละเอียด     |         |   |   |   |           |                    | ขนส่งพืชผล/ผลิต |                   |
|    | จังหวัดอุทัยธานี                        |                           | ตามแบบรูปรายการที่ อบต.        |         |   |   |   |           |                    | ผลทางการเกษตร   |                   |
|    |   |                           | กำหนด)พร้อมป้ายประชาสัมพันธ์   |         |   |   |   |           |                    | ได้สะดวกและมี   |                   |
|    |   |                           | พันธโครงการ ๑ ป้าย             |         |   |   |   |           |                    | ความปลอดภัย     |                   |
| ๒๖ | โครงการปรับปรุงถนนดินผิวจราจร           | - เพื่อให้ประชาชนใช้สัญจร | <u>สายซอย ดอนถ่าน หมู่ที่</u>  | ๔๖๖,๐๐๐ | - | - | - |           | -จำนวน<br>ประชาชน  | - ประชาชนใช้    | กองช่าง           |
|    | ลงหินคลุก สายซอย ดอนถ่าน                | ได้สะดวกและมีความ         | <u>บ้านหนองหลวง</u>            |         |   |   |   |           | ที่ได้ประโยชน์     | สัญจรไปมาได้    |                   |
|    | หมู่ที่ ๔ บ้านหนองหลวง                  | ปลอดภัย                   | -ปรับปรุงเสริมคันทางเดิมให้มี  |         |   |   |   |           |                    | สะดวกและมี      |                   |
|    |   | - เพื่อให้ประชาชนใช้ขนส่ง | ความสูง(เฉลี่ย) ๐.๕๐เมตร       |         |   |   |   |           |                    | ความปลอดภัย     |                   |
|    | <u>จุดเริ่มต้นโครงการ</u> รท.ม.ที่๐+๐๐๐ | พืชผล/ผลิตผลทางการ        | พื้นคันทางกว้าง (เฉลี่ย)๗.๐๐   |         |   |   |   |           |                    | -ประชาชนใช้ขน   |                   |
|    | ค่าพิกัด Lat ๑๕.๖๑๒๕๘๐                  | เกษตรกรได้สะดวกและมีความ  | เมตร ผิวคันทางดิน ๕.๐๐เมตร     |         |   |   |   |           |                    | ส่งพืชผล/ผลิตผล |                   |
|    | Lon ๙๙.๘๗๑๑๓๓                           | ปลอดภัย                   | ยาว ๑,๖๐๐เมตร โดยวัสดุงาน      |         |   |   |   |           |                    | ทางการเกษตร     |                   |
|    | <u>จุดสิ้นสุดโครงการ</u> รท.ม.ที่๑+๖๐๐  |                           | ดินถม พร้อมปรับเกลี่ยแต่งเรียบ |         |   |   |   |           |                    | ได้สะดวกและมี   |                   |
|    | ค่าพิกัด Lat ๑๕.๖๑๗๔๙๔                  |                           | จำนวนปริมาณงานดินถม ไม่        |         |   |   |   |           |                    | ความปลอดภัย     |                   |
|    | Lon ๙๙.๘๘๓๐๒๙                           |                           | น้อยกว่า๓,๑๒๐ ลบ.ม.            |         |   |   |   |           |                    |                 |                   |

|  |  |  |                                |  |  |  |  |  |  |  |
|--|--|--|--------------------------------|--|--|--|--|--|--|--|
|  |  |  | -งานลงหินคลุกผิวจราจร พร้อม    |  |  |  |  |  |  |  |
|  |  |  | ปรับเกลี่ยแต่งเรียบ ความหนา    |  |  |  |  |  |  |  |
|  |  |  | (เฉลี่ย) ๐.๑๐ เมตร ผิวทางกว้าง |  |  |  |  |  |  |  |
|  |  |  | (เฉลี่ย) ๕.๐๐ เมตร ยาว๑,๖๐๐    |  |  |  |  |  |  |  |
|  |  |  | เมตร จำนวนปริมาณ งานหิน        |  |  |  |  |  |  |  |
|  |  |  | คลุกไม่น้อยกว่า ๘๐๐ ลบ.ม.      |  |  |  |  |  |  |  |
|  |  |  | -งานวางท่อระบายน้ำ คสล.Ø       |  |  |  |  |  |  |  |
|  |  |  | ๐.๔๐เมตร จำนวน ๗ จุด ๗ละ       |  |  |  |  |  |  |  |
|  |  |  | ๗ ท่อน รวม ๔๙ ท่อน พร้อม       |  |  |  |  |  |  |  |
|  |  |  | ยานวรอยต่อ (รายละเอียด         |  |  |  |  |  |  |  |
|  |  |  | ตามแบบรูปรายการที่ อบต.        |  |  |  |  |  |  |  |
|  |  |  | กำหนด พร้อมป้ายประชาสัมพันธ์   |  |  |  |  |  |  |  |
|  |  |  | โครงการฯ ก่อนดำเนินการ         |  |  |  |  |  |  |  |
|  |  |  | จำนวน ๑ ป้าย และป้าย           |  |  |  |  |  |  |  |
|  |  |  | ประชาสัมพันธ์โครงการฯดำเนิน    |  |  |  |  |  |  |  |
|  |  |  | การแล้วเสร็จ จำนวน ๑ ป้าย      |  |  |  |  |  |  |  |

|    |                             |                           |                              |   |           |   |   |   |                    |                 |         |
|----|-----------------------------|---------------------------|------------------------------|---|-----------|---|---|---|--------------------|-----------------|---------|
| ๒๗ | โครงการก่อสร้างถนนดินพร้อม  | - เพื่อให้ประชาชนใช้สัญจร | สายบริเวณทางแยก              | - | ๑,๕๐๐,๐๐๐ | - | - | - | - จำนวนถนน<br>ดิน  | - ประชาชนใช้    | กองช่าง |
|    | ลงลูกรังและวางท่อ หมู่ที่ ๖ | ได้สะดวกและมีความ         | ตรงข้ามศาลากลางบ้าน          |   |           |   |   |   | ที่ได้ก่อสร้างใหม่ | สัญจรไปมาได้    |         |
|    | สายบริเวณทางแยกตรงข้าม      | ปลอดภัย                   | ขนาดกว้าง ๖.๐๐ เมตร          |   |           |   |   |   | - จำนวน<br>ประชาชน | สะดวกและมี      |         |
|    | ศาลากลางบ้าน ตำบลหนองหลวง   | - เพื่อให้ประชาชนใช้ขนส่ง | ยาว๒,๐๐๐เมตร สูงเฉลี่ย       |   |           |   |   |   | ที่ได้ประโยชน์     | ความปลอดภัย     |         |
|    | อำเภอสว่างอารมณ์            | พืชผล/ผลิตผลทางการ        | ๑.๐๐ เมตร พร้อมวางท่อ        |   |           |   |   |   |                    | -ประชาชนใช้ชน   |         |
|    | จังหวัดอุทัยธานี            | เกษตรกรได้สะดวกและมีความ  | Ø ๐.๖๐ เมตร จำนวน ๔          |   |           |   |   |   |                    | ส่งพืชผล/ผลิตผล |         |
|    |                             | ปลอดภัย                   | จุด (รายละเอียดตามแบบรูป     |   |           |   |   |   |                    | ทางการเกษตร     |         |
|    |                             |                           | รายการที่อบต.กำหนด)          |   |           |   |   |   |                    | ได้สะดวกและมี   |         |
|    |                             |                           | พร้อมป้ายประชาสัมพันธ์       |   |           |   |   |   |                    | ความปลอดภัย     |         |
|    |                             |                           | โครงการจำนวน ๑ ป้าย          |   |           |   |   |   |                    |                 |         |
| ๒๘ | โครงการก่อสร้างถนนดินพร้อม  | - เพื่อให้ประชาชนใช้สัญจร | สายแยกบ้านนายหวัดไป          | - | ๔๘๖,๐๐๐   | - | - | - | - จำนวนถนน<br>ดิน  | - ประชาชนใช้    | กองช่าง |
|    | ลงหินคลุก สายหมู่ที่ ๗      | ได้สะดวกและมีความ         | บ้านนางสมส่วน                |   |           |   |   |   | ที่ได้ก่อสร้างใหม่ | สัญจรไปมาได้    |         |
|    | บ้านหนองแวง (สายแยกบ้าน     | ปลอดภัย                   | -ขนาดกว้างเฉลี่ย ๕.๐๐เมตร    |   |           |   |   |   | - จำนวน<br>ประชาชน | สะดวกและมี      |         |
|    | นายหวัดไปบ้านนางสมส่วน)     | - เพื่อให้ประชาชนใช้ขนส่ง | ยาวเฉลี่ย ๑,๑๐๐ เมตร         |   |           |   |   |   | ที่ได้ประโยชน์     | ความปลอดภัย     |         |
|    |                             | พืชผล/ผลิตผลทางการ        | สูงเฉลี่ย ๑.๐๐เมตร ปริมาตร   |   |           |   |   |   |                    | -ประชาชนใช้ชน   |         |
|    |                             | เกษตรกรได้สะดวกและมีความ  | ดินถมไม่น้อยกว่า ๔,๙๕๐ ลบ.ม. |   |           |   |   |   |                    | ส่งพืชผล/ผลิตผล |         |
|    |                             | ปลอดภัย                   | พร้อมลงหินคลุกปริมาตรหินคลุก |   |           |   |   |   |                    | ทางการเกษตร     |         |
|    |                             |                           | ไม่น้อยกว่า ๕๕๐ ลบ.ม.(ราย    |   |           |   |   |   |                    | ได้สะดวกและมี   |         |
|    |                             |                           | ละเอียดตามแบบรูปรายการที่    |   |           |   |   |   |                    | ความปลอดภัย     |         |
|    |                             |                           | อบต.หนองหลวงกำหนดพร้อม       |   |           |   |   |   |                    |                 |         |
|    |                             |                           | ติดตั้งป้ายประชาสัมพันธ์     |   |           |   |   |   |                    |                 |         |
|    |                             |                           | โครงการ จำนวน ๑ ป้าย         |   |           |   |   |   |                    |                 |         |

|    |                             |                              |                        |   |   |         |           |   |                    |                 |         |
|----|-----------------------------|------------------------------|------------------------|---|---|---------|-----------|---|--------------------|-----------------|---------|
| ๒๙ | โครงการก่อสร้างถนนดินพร้อม  | - เพื่อให้ประชาชนใช้สัญจร    | ขนาดกว้าง ๖.๐๐ เมตร    | - | - | ๔๕๐,๐๐๐ | -         | - | - จำนวนถนน<br>ดิน  | - ประชาชนใช้    | กองช่าง |
|    | ลงลูกรังและวางท่อ หมู่ที่ ๖ | ได้สะดวกและมีความ            | ยาว๖๐๐เมตร สูงเฉลี่ย   |   |   |         |           |   | ที่ได้ก่อสร้างใหม่ | สัญจรไปมาได้    |         |
|    | บ้านไร่ใหญ่ ตำบลหนองหลวง    | ปลอดภัย                      | ๑.๐๐ เมตร พร้อมวางท่อ  |   |   |         |           |   | - จำนวน<br>ประชาชน | สะดวกและมี      |         |
|    | อำเภอสว่างอารมณ์            | - เพื่อให้ประชาชนใช้ขนส่ง    | ∅ ๐.๖๐ เมตร จำนวน ๑    |   |   |         |           |   | ที่ได้ประโยชน์     | ความปลอดภัย     |         |
|    | จังหวัดอุทัยธานี            | พืชผล/ผลิตผลทางการ           | จุด ท่อ ∅ ๐.๔๐ เมตร    |   |   |         |           |   |                    | -ประชาชนใช้ชน   |         |
|    |                             | เกษตรกรได้สะดวกและมีความ     | จำนวน ๓ จุด            |   |   |         |           |   |                    | ส่งพืชผล/ผลิตผล |         |
|    |                             | ปลอดภัย                      | (รายละเอียดตามแบบรูป   |   |   |         |           |   |                    | ทางการเกษตร     |         |
|    |                             | -เพื่อปฏิบัติให้สอดคล้องตาม  | รายการที่อบต.กำหนด)    |   |   |         |           |   |                    | ได้สะดวกและมี   |         |
|    |                             | อำนาจหน้าที่จัดให้มีและบำรุง | พร้อมป้ายประชาสัมพันธ์ |   |   |         |           |   |                    | ความปลอดภัย     |         |
|    |                             | รักษาทางน้ำและทางบก          | โครงการจำนวน ๑ ป้าย    |   |   |         |           |   |                    |                 |         |
| ๓๐ | โครงการก่อสร้างถนนดินพร้อม  | - เพื่อให้ประชาชนใช้สัญจร    | สายทางเข้าแปลงการเกษตร | - | - | -       | ๒,๒๕๐,๐๐๐ |   | - จำนวนถนน<br>ดิน  | - ประชาชนใช้    | กองช่าง |
|    | ลงลูกรังและวางท่อหมู่ที่๕   | ได้สะดวกและมีความ            | บริเวณบ้านนายกวย       |   |   |         |           |   | ที่ได้ก่อสร้างใหม่ | สัญจรไปมาได้    |         |
|    | สายทางเข้าแปลงการเกษตร      | ปลอดภัย                      | เขี้ยวเขตรการณ         |   |   |         |           |   | - จำนวน<br>ประชาชน | สะดวกและมี      |         |
|    | บริเวณบ้านนายกวย            | - เพื่อให้ประชาชนใช้ขนส่ง    | ขนาดกว้าง ๖.๐๐ เมตร    |   |   |         |           |   | ที่ได้ประโยชน์     | ความปลอดภัย     |         |
|    | เขี้ยวเขตรการณ              | พืชผล/ผลิตผลทางการ           | ยาว๓,๐๐๐เมตร สูงเฉลี่ย |   |   |         |           |   |                    | -ประชาชนใช้ชน   |         |
|    |                             | เกษตรกรได้สะดวกและมีความ     | ๑.๕๐ เมตร พร้อมวางท่อ  |   |   |         |           |   |                    | ส่งพืชผล/ผลิตผล |         |
|    |                             | ปลอดภัย                      | ∅ ๑.๐๐ เมตรจำนวน๔จุด   |   |   |         |           |   |                    | ทางการเกษตร     |         |
|    |                             |                              | (รายละเอียดตามแบบรูป   |   |   |         |           |   |                    | ได้สะดวกและมี   |         |
|    |                             |                              | รายการที่อบต.กำหนด)    |   |   |         |           |   |                    | ความปลอดภัย     |         |
|    |                             |                              | พร้อมป้ายประชาสัมพันธ์ |   |   |         |           |   |                    |                 |         |
|    |                             |                              | โครงการจำนวน ๑ ป้าย    |   |   |         |           |   |                    |                 |         |

|    |                            |                           |                                     |   |   |   |           |   |                    |                 |         |
|----|----------------------------|---------------------------|-------------------------------------|---|---|---|-----------|---|--------------------|-----------------|---------|
| ๓๑ | โครงการก่อสร้างถนนดินพร้อม | - เพื่อให้ประชาชนใช้สัญจร | สายแยกบ้านนายหวัดไป                 | - | - | - | ๕๐๐,๐๐๐   | - | - จำนวนถนน<br>ดิน  | - ประชาชนใช้    | กองช่าง |
|    | ลงหินคลุก สายหมู่ที่ ๗     | ได้สะดวกและมีความ         | บ้านนางสมส่วน                       |   |   |   |           |   | ที่ได้ก่อสร้างใหม่ | สัญจรไปมาได้    |         |
|    | บ้านหนองแวง (สายแยกบ้าน    | ปลอดภัย                   | -ขนาดกว้างเฉลี่ย ๖.๐๐เมตร           |   |   |   |           |   | - จำนวน<br>ประชาชน | สะดวกและมี      |         |
|    | นายหวัดไปบ้านนางสมส่วน)    | - เพื่อให้ประชาชนใช้ขนส่ง | ยาวเฉลี่ย ๑,๕๐๐ เมตร                |   |   |   |           |   | ที่ได้ประโยชน์     | ความปลอดภัย     |         |
|    |                            | พืชผล/ผลิตผลทางการ        | สูงเฉลี่ย ๑.๐๐เมตร พร้อมวาง         |   |   |   |           |   |                    | -ประชาชนใช้ชน   |         |
|    |                            | เกษตรกรได้สะดวกและมีความ  | ท่อ $\varnothing$ ๑.๐๐ เมตร         |   |   |   |           |   |                    | ส่งพืชผล/ผลิตผล |         |
|    |                            | ปลอดภัย                   | (รายละเอียดตามแบบรูป                |   |   |   |           |   |                    | ทางการเกษตร     |         |
|    |                            |                           | รายการที่อบต.กำหนด)                 |   |   |   |           |   |                    | ได้สะดวกและมี   |         |
|    |                            |                           | พร้อมป้ายประชาสัมพันธ์              |   |   |   |           |   |                    | ความปลอดภัย     |         |
|    |                            |                           | โครงการ จำนวน ๑ ป้าย                |   |   |   |           |   |                    |                 |         |
| ๓๒ | โครงการก่อสร้างถนนดินพร้อม | - เพื่อให้ประชาชนใช้สัญจร | ขนาดกว้าง ๔.๐๐ เมตร                 | - | - | - | ๑,๕๕๐,๐๐๐ | - | - จำนวนถนน<br>ดิน  | - ประชาชนใช้    | กองช่าง |
|    | ลงลูกรังและวางท่อ สายทาง   | ได้สะดวกและมีความ         | ยาว ๒,๒๐๐ เมตร                      |   |   |   |           |   | ที่ได้ก่อสร้างใหม่ | สัญจรไปมาได้    |         |
|    | หมู่ที่ ๑๐-๒- ๑            | ปลอดภัย                   | สูงจากเดิมเฉลี่ย ๐.๕๐ เมตร          |   |   |   |           |   | - จำนวน<br>ประชาชน | สะดวกและมี      |         |
|    | ตำบลหนองหลวง               | - เพื่อให้ประชาชนใช้ขนส่ง | วางท่อ $\varnothing$ ๐.๓๐ เมตร      |   |   |   |           |   | ที่ได้ประโยชน์     | ความปลอดภัย     |         |
|    | อำเภอสว่างอารมณ์           | พืชผล/ผลิตผลทางการ        | จำนวน ๙ จุด $\varnothing$ ๐.๖๐ เมตร |   |   |   |           |   |                    | -ประชาชนใช้ชน   |         |
|    | จังหวัดอุทัยธานี           | เกษตรกรได้สะดวกและมีความ  | จำนวน ๑ จุด พร้อมลงลูกรัง           |   |   |   |           |   |                    | ส่งพืชผล/ผลิตผล |         |
|    |                            | ปลอดภัย                   | (รายละเอียดตามแบบรูป                |   |   |   |           |   |                    | ทางการเกษตร     |         |
|    |                            |                           | รายการที่อบต.กำหนด)                 |   |   |   |           |   |                    | ได้สะดวกและมี   |         |
|    |                            |                           | พร้อมป้ายประชาสัมพันธ์              |   |   |   |           |   |                    | ความปลอดภัย     |         |
|    |                            |                           | โครงการจำนวน ๑ ป้าย                 |   |   |   |           |   |                    |                 |         |

|    |                               |                           |                            |           |           |           |           |           |                    |                 |         |
|----|-------------------------------|---------------------------|----------------------------|-----------|-----------|-----------|-----------|-----------|--------------------|-----------------|---------|
| ๓๓ | โครงการก่อสร้างถนนดินพร้อม    | - เพื่อให้ประชาชนใช้สัญจร | สายทางการเกษตร หมู่ที่     | -         | -         | -         | -         | ๗๕๐,๐๐๐   | - จำนวนถนน<br>ดิน  | - ประชาชนใช้    | กองช่าง |
|    | ลงลูกรังและวางท่อหมู่ที่ ๕    | ได้สะดวกและมีความ         | (บริเวณบ้านนายอาบ บุญมั่ง- |           |           |           |           |           | ที่ได้ก่อสร้างใหม่ | สัญจรไปมาได้    |         |
|    | สายทางการเกษตรหมู่ที่ ๕       | ปลอดภัย                   | หมู่ที่ ๕ บ้านสระนารายณ์   |           |           |           |           |           | - จำนวน<br>ประชาชน | สะดวกและมี      |         |
|    | (บริเวณบ้านนายอาบ บุญมั่ง-    | - เพื่อให้ประชาชนใช้ขนส่ง | ขนาดกว้าง ๖.๐๐ เมตร        |           |           |           |           |           | ที่ได้ประโยชน์     | ความปลอดภัย     |         |
|    | หมู่ที่ ๕ บ้านสระนารายณ์      | พืชผล/ผลิตผลทางการ        | ยาว๑,๒๐๐เมตร สูงเฉลี่ย     |           |           |           |           |           |                    | -ประชาชนใช้ชน   |         |
|    |                               | เกษตรได้สะดวกและมีความ    | ๑.๕๐ เมตร พร้อมวางท่อ      |           |           |           |           |           |                    | ส่งพืชผล/ผลิตผล |         |
|    |                               | ปลอดภัย                   | ∅ ๑.๐๐ จำนวน๓จุดวางคู      |           |           |           |           |           |                    | ทางการเกษตร     |         |
|    |                               |                           | จุด(รายละเอียดตามแบบรูป    |           |           |           |           |           |                    | ได้สะดวกและมี   |         |
|    |                               |                           | รายการที่อบต.กำหนด)        |           |           |           |           |           |                    | ความปลอดภัย     |         |
|    |                               |                           | พร้อมป้ายประชาสัมพันธ์     |           |           |           |           |           |                    |                 |         |
|    |                               |                           | โครงการจำนวน ๑ ป้าย        |           |           |           |           |           |                    |                 |         |
| ๓๔ | โครงการปรับปรุงถนนดินผิวจราจร | - เพื่อให้ประชาชนใช้สัญจร | สายซอย ดอนถ่าน หมู่ที่     | -         | -         | -         | -         | ๕๐๐,๐๐๐   | -จำนวน<br>ประชาชน  | - ประชาชนใช้    | กองช่าง |
|    | ลงหินคลุก สายซอย ดอนถ่าน      | ได้สะดวกและมีความ         | บ้านหนองหลวง               |           |           |           |           |           | ที่ได้ประโยชน์     | สัญจรไปมาได้    |         |
|    | หมู่ที่ ๔ บ้านหนองหลวง        | ปลอดภัย                   | -ขนาดกว้าง ๔.๐๐ เมตร       |           |           |           |           |           |                    | สะดวกและมี      |         |
|    |                               | - เพื่อให้ประชาชนใช้ขนส่ง | ยาว ๒,๐๐๐ เมตร สูงเฉลี่ย   |           |           |           |           |           |                    | ความปลอดภัย     |         |
|    |                               | พืชผล/ผลิตผลทางการ        | ๐.๕๐ เมตร พร้อมวางท่อ      |           |           |           |           |           |                    | -ประชาชนใช้ชน   |         |
|    |                               | เกษตรได้สะดวกและมีความ    | ∅ ๐.๕๐ เมตร จำนวน ๑๐       |           |           |           |           |           |                    | ส่งพืชผล/ผลิตผล |         |
|    |                               | ปลอดภัย                   | จุด (รายละเอียดตามแบบรูป   |           |           |           |           |           |                    | ทางการเกษตร     |         |
|    |                               |                           | รายการที่อบต.กำหนด)        |           |           |           |           |           |                    | ได้สะดวกและมี   |         |
|    |                               |                           | พร้อมป้ายประชาสัมพันธ์     |           |           |           |           |           |                    | ความปลอดภัย     |         |
|    |                               |                           | โครงการจำนวน ๑ ป้าย        |           |           |           |           |           |                    |                 |         |
| ๓๕ | โครงการพัฒนาและปรับปรุง       | - เพื่อพัฒนาและปรับ       | จำนวน ๑๐ หมู่บ้าน          | ๑,๙๐๐,๐๐๐ | ๑,๙๐๐,๐๐๐ | ๑,๙๐๐,๐๐๐ | ๑,๙๐๐,๐๐๐ | ๑,๙๐๐,๐๐๐ | - จำนวนถนนที่      | - พัฒนาและปรับ  | กองช่าง |
|    | ถนนโดยลงหินคลุกพร้อมบดอัด     | ปรุงถนนที่สภาพชำรุด       |                            |           |           |           |           |           | ได้ลงหินคลุกเพื่อ  | ปรุงถนนที่สภาพ  |         |



|    |                               |                           |                   |           |           |           |           |           |                   |                     |         |
|----|-------------------------------|---------------------------|-------------------|-----------|-----------|-----------|-----------|-----------|-------------------|---------------------|---------|
|    | แน่นและปรับเกลี่ยแต่งเรียบ    | เสียหาย ชูระขระเป็นหลุม   |                   |           |           |           |           |           | พัฒนาและปรับปรุง  | ชำรุดเสียหายชูระขระ |         |
|    | ขององค์การบริหารส่วนตำบล      | บ่อให้มีสภาพที่ดีบรรเทา   |                   |           |           |           |           |           | ใหม่              | เป็นหลุมบ่อให้มี    |         |
|    | หนองหลวงอำเภอสว่างอารมณ์      | ความเดือดร้อนและช่วยเหลือ |                   |           |           |           |           |           | -จำนวนประชาชน     | สภาพที่ดีบรรเทา     |         |
|    | จังหวัดอุทัยธานี              | ให้ประชาชนใช้สัญจรได้     |                   |           |           |           |           |           | ที่ได้รับประโยชน์ | ความเดือดร้อน       |         |
|    |                               | สะดวกและมีความ            |                   |           |           |           |           |           |                   | และช่วยเหลือให้     |         |
|    |                               | ปลอดภัย                   |                   |           |           |           |           |           |                   | ประชาชนใช้สัญจร     |         |
|    |                               |                           |                   |           |           |           |           |           |                   | ได้สะดวกและมี       |         |
|    |                               |                           |                   |           |           |           |           |           |                   | ความปลอดภัย         |         |
| ๓๖ | โครงการซ่อมแซมถนนโดย          | - เพื่อซ่อมแซมถนนที่      | จำนวน ๑๐ หมู่บ้าน | ๑,๕๐๐,๐๐๐ | ๑,๕๐๐,๐๐๐ | ๑,๕๐๐,๐๐๐ | ๑,๕๐๐,๐๐๐ | ๑,๕๐๐,๐๐๐ | - จำนวนถนนที่     | - ซ่อมแซมถนนที่     | กองช่าง |
|    | ลงลูกรัง หินคลุกพร้อมบดอัด    | สภาพชำรุด เสียหายให้มี    |                   |           |           |           |           |           | ได้ลงหินคลุกเพื่อ | สภาพชำรุด เสีย      |         |
|    | แน่นและปรับเกลี่ยแต่งเรียบของ | สภาพที่ดีช่วยบรรเทาความ   |                   |           |           |           |           |           | ซ่อมแซม           | หายให้มีสภาพที่ดี   |         |
|    | องค์การบริหารส่วนตำบลหนอง     | เดือดร้อนและช่วยเหลือให้  |                   |           |           |           |           |           | -จำนวนประชาชน     | ช่วยบรรเทาความ      |         |
|    | หลวง อำเภอสว่างอารมณ์         | ประชาชนใช้สัญจรได้สะดวก   |                   |           |           |           |           |           | ที่ได้รับประโยชน์ | เดือดร้อนและช่วย    |         |
|    | จังหวัดอุทัยธานี              | และมีความปลอดภัย          |                   |           |           |           |           |           |                   | เหลือให้ประชาชน     |         |
|    |                               |                           |                   |           |           |           |           |           |                   | ใช้สัญจรได้สะดวก    |         |
|    |                               |                           |                   |           |           |           |           |           |                   | และมีความปลอดภัย    |         |

|    |                                |                             |                   |            |            |            |            |            |                      |                    |         |
|----|--------------------------------|-----------------------------|-------------------|------------|------------|------------|------------|------------|----------------------|--------------------|---------|
| ๓๗ | โครงการปรับปรุงพื้นผิวจราจร    | เพื่อพัฒนาและปรับปรุง       | จำนวน ๑๐ หมู่บ้าน | สนับสนุน   | สนับสนุน   | สนับสนุน   | สนับสนุน   | สนับสนุน   | - จำนวนถนนที่        | - พัฒนาและปรับ     | กองช่าง |
|    | ถนนภายในเขตพื้นที่ตำบลโดย      | พื้นผิวจราจรถนนที่มีสภาพ    |                   | น้ำมัน     | น้ำมัน     | น้ำมัน     | น้ำมัน     | น้ำมัน     | ได้พัฒนาและ          | ปรุงพื้นผิวจราจร   |         |
|    | ปรับเกรดพร้อมบดอัดแน่นของ      | ชำรุด เสียหายให้มีสภาพที่ดี |                   | เชื้อเพลิง | เชื้อเพลิง | เชื้อเพลิง | เชื้อเพลิง | เชื้อเพลิง | ปรับปรุงพื้นผิวจราจร | ถนนที่มีสภาพชำรุด  |         |
|    | องค์การบริหารส่วนตำบลหนอง      | บรรเทาความเดือดร้อนและ      |                   |            |            |            |            |            | -จำนวน               | เสียหายให้มีสภาพ   |         |
|    | หลวง อำเภอสว่างอารมณ์          | ช่วยเหลือให้ประชาชนใช้      |                   |            |            |            |            |            | ประชาชน              | ที่ดี บรรเทาความ   |         |
|    | จังหวัดอุทัยธานี               | สัญจรได้สะดวกและมีความ      |                   |            |            |            |            |            | ที่ได้รับประโยชน์    | เดือดร้อนและช่วย   |         |
|    |                                | ปลอดภัย                     |                   |            |            |            |            |            |                      | เหลือให้ประชาชน    |         |
|    |                                |                             |                   |            |            |            |            |            |                      | ใช้สัญจรได้สะดวก   |         |
|    |                                |                             |                   |            |            |            |            |            |                      | และมีความ          |         |
|    |                                |                             |                   |            |            |            |            |            |                      | ปลอดภัย            |         |
| ๓๘ | โครงการจัดหาวัสดุและเครื่องมือ | เพื่อให้มีวัสดุและ          | จำนวน ๑๐ หมู่บ้าน | ๑๕๐,๐๐๐    | ๑๕๐,๐๐๐    | ๑๕๐,๐๐๐    | ๑๕๐,๐๐๐    | ๑๕๐,๐๐๐    | - จำนวนวัสดุ         | - มีวัสดุ          | กองช่าง |
|    | อุปกรณ์ เพื่อแก้ไข ซ่อมแซม     | เครื่องมือ อุปกรณ์แก้ไข     |                   |            |            |            |            |            | ครุภัณฑ์และ          | และเครื่องมือ      |         |
|    | และบำรุงรักษาระบบไฟฟ้า         | ซ่อมแซมและบำรุงรักษา        |                   |            |            |            |            |            | เครื่อง              |                    |         |
|    | สาธารณสุขขององค์การบริหาร      | ระบบไฟฟ้าสาธารณสุขใน        |                   |            |            |            |            |            | อุปกรณ์ที่จัดให้มี   | อุปกรณ์ เพื่อแก้ไข |         |
|    | ส่วนตำบลหนองหลวง               | เขตพื้นที่ตำบลให้มีสภาพที่  |                   |            |            |            |            |            | เพื่อแก้ไข           | ซ่อมแซมและ         |         |
|    | อำเภอสว่างอารมณ์               | ดี มีแสงสว่าง เกิดความ      |                   |            |            |            |            |            | ซ่อมแซม              |                    |         |
|    | จังหวัดอุทัยธานี               | ปลอดภัยในชีวิตและทรัพย์สิน  |                   |            |            |            |            |            |                      | บำรุงรักษาระบบ     |         |
|    |                                | สินของประชาชน               |                   |            |            |            |            |            |                      | ไฟฟ้าสาธารณสุข     |         |
|    |                                |                             |                   |            |            |            |            |            |                      | ในเขตพื้นที่ตำบล   |         |

|    |                                   |                            |                              |   |   |         |   |         |                   |                      |                    |
|----|-----------------------------------|----------------------------|------------------------------|---|---|---------|---|---------|-------------------|----------------------|--------------------|
| ๓๙ | โครงการไฟส่องทางสาธารณะ           | -เพื่อให้มีแสงสว่างช่วยให้ | ไฟส่องทางสาธารณะแบบ          | - | - | -       | - | ๘๐๐,๐๐๐ | - จำนวนไฟ         | - แสงสว่างช่วย       | กองช่าง            |
|    | (แบบกิ่งเดี่ยว) สายทางหมู่ที่ ๓   | เกิดความปลอดภัยในชีวิต     | กิ่งเดี่ยว สายทางหมู่ที่ ๓   |   |   |         |   |         | ส่องทาง           | ให้เกิดความ          | - ขอบริการ         |
|    | บ้านดงสำราญ(บ้านหนองหมื่น)-       | และทรัพย์สินของประชาชน     | บ้านดงสำราญ (บ้านหนอง        |   |   |         |   |         | ที่ติดตั้ง        | ปลอดภัยใน            | สนับสนุนงบประมาณ   |
|    | หมู่ที่ ๑๐ บ้านเกาะแฉ่ง           | ประชาชน                    | หมื่น) - หมู่ที่ ๑๐ บ้านเกาะ |   |   |         |   |         | - จำนวน           | ชีวิตและทรัพย์สิน    | กรมทางหลวง         |
|    | ตำบลหนองหลวง                      | - เพื่อปฏิบัติให้สอดคล้อง  | แฉ่ง ตำบลหนองหลวง            |   |   |         |   |         | ผู้ได้รับประโยชน์ | สินของประชาชน        | ชนบท               |
|    | อำเภอสว่างอารมณ์                  | ตามอำนาจหน้าที่ ให้มีและ   | อำเภอสว่างอารมณ์             |   |   |         |   |         |                   | - ปฏิบัติให้สอดคล้อง | - ขอบริการสนับสนุน |
|    | จังหวัดอุทัยธานี                  | บำรุงการไฟฟ้าหรือ          | จังหวัดอุทัยธานี ๑ สาย       |   |   |         |   |         |                   | คล้องตามอำนาจ        | สนับสนุนประมาณ     |
|    |                                   | แสงสว่างโดยวิธีอื่น        | จำนวน ๒๐ ต้น                 |   |   |         |   |         |                   | หน้าที่ให้มีและ      | หน่วยงานอื่นที่    |
|    |                                   |                            |                              |   |   |         |   |         |                   | บำรุงการไฟฟ้า        | เกี่ยวข้อง         |
|    |                                   |                            |                              |   |   |         |   |         |                   | หรือแสงสว่าง         |                    |
|    |                                   |                            |                              |   |   |         |   |         |                   | โดยวิธีอื่น          |                    |
| ๔๐ | โครงการขยายเขตไฟฟ้าของ            | เพื่อขยายเขตไฟฟ้าบ่อ       | จำนวน ๑ แห่ง                 | - | - | ๔๐๐,๐๐๐ | - | -       | - จำนวน           | - ขยายเขตไฟฟ้า       | การไฟฟ้า           |
|    | องค์การบริหารส่วนตำบลหนองหลวง     | บาดาลหมู่ที่ ๗             | -บ่อบาดาลหมู่ที่ ๗           |   |   |         |   |         | ไฟฟ้าที่          | ขยายเขต              | ส่วนภูมิภาค        |
|    | อำเภอสว่างอารมณ์ จังหวัดอุทัยธานี | ตำบลหนองหลวง               | บ้านหนองแวน                  |   |   |         |   |         | - จำนวนประชาชน    | ให้มีไฟฟ้าเพื่อใช้   |                    |
|    |                                   | ที่ไม่เพียงพอ ให้มีไฟฟ้า   | (บริเวณบ้านนายโถม            |   |   |         |   |         | ผู้ได้รับประโยชน์ | งานได้               |                    |
|    |                                   | เพื่อใช้งานได้             | พุทธสระแก้ว)                 |   |   |         |   |         |                   |                      |                    |
|    |                                   |                            | จำนวน ๑ แห่ง                 |   |   |         |   |         |                   |                      |                    |

๓.๒ แผนงานอุตสาหกรรมและการโยธา

|   |                               |                            |   |   |         |           |         |         |                   |                    |                    |
|---|-------------------------------|----------------------------|---|---|---------|-----------|---------|---------|-------------------|--------------------|--------------------|
| ๑ | โครงการขุดสระเก็บน้ำหมู่ที่ ๙ | เพื่อให้มีแหล่งน้ำเพื่อการ | ขุดสระเก็บน้ำ หมู่ที่ ๙                               | - | ๔๘๗,๐๐๐ | -         | -       | -       | -จำนวน<br>ประชาชน | -มีแหล่งน้ำอุปโภค  | กองช่าง            |
|   | บ้านสะพานรายณ์                | อุปโภคบริโภคของประชาชน     | จำนวน ๑ แห่ง  |   |         |           |         |         | ที่ได้รับประโยชน์ | บริโภคของประชาชน   |                    |
|   |                               | อย่างเพียงพอ               | -ขนาดกว้าง ๒๑ เมตร ยาว<br>๑๔๐ เมตร ลึกเฉลี่ย ๖.๕๐เมตร |   |         |           |         |         |                   | อย่างเพียงพอ       |                    |
|   |                               |                            | ปริมาตรดินขุดไม่น้อยกว่า                              |   |         |           |         |         |                   |                    |                    |
|   |                               |                            | ๑๒,๗๗๕ ลบ.ม.(รายละเอียด                               |   |         |           |         |         |                   |                    |                    |
|   |                               |                            | ตามแบบรูปรายการที่ อบต.                               |   |         |           |         |         |                   |                    |                    |
|   |                               |                            | หนองหลวงกำหนด)  |   |         |           |         |         |                   |                    |                    |
| ๒ | โครงการก่อสร้างระบบประปา      | เพื่อให้มีแหล่งน้ำเพื่อการ | จำนวน ๓ แห่ง  | - | -       | ๒,๔๐๐,๐๐๐ | ๖๐๐,๐๐๐ | ๖๐๐,๐๐๐ | -จำนวนประปา       | ประชาชนมี          | - กองช่าง          |
|   | หมู่บ้าน (ระบบบาดาล)ของ       | การอุปโภคบริโภคและเพื่อ    | หมู่ที่ ๘,๒,๑   |   |         |           |         |         | บาดาลที่ก่อสร้าง  | แหล่งน้ำเพื่อการ   | - ขอรับการสนับสนุน |
|   | องค์การบริหารส่วนตำบล         | การเกษตรของประชาชน         |   |   |         |           |         |         | ใหม่              | อุปโภคบริโภค และ   | งบประมาณจาก        |
|   | หนองหลวง อ.สว่างอารมณ์        | อย่างเพียงพอ               |   |   |         |           |         |         | -จำนวน<br>ประชาชน | เพื่อการเกษตรอย่าง | กรมส่งเสริมฯ       |
|   | จังหวัดอุทัยธานี              |                            |   |   |         |           |         |         | ที่ได้รับประโยชน์ | เพียงพอ            | - ขอรับการสนับสนุน |
|   |                               |                            |   |   |         |           |         |         |                   |                    | งบประมาณจาก        |
|   |                               |                            |   |   |         |           |         |         |                   |                    | หน่วยงานอื่นที่    |
|   |                               |                            |   |   |         |           |         |         |                   |                    | เกี่ยวข้อง         |

|   |                                  |  |                   |         |         |           |           |           |                                    |                   |                               |
|---|----------------------------------|--|-------------------|---------|---------|-----------|-----------|-----------|------------------------------------|-------------------|-------------------------------|
| ๓ | โครงการก่อสร้างระบบประปา         | เพื่อให้มีน้ำใช้ในการอุปโภค                    | จำนวน ๓ หมู่บ้าน  | -       | -       | ๓,๖๐๐,๐๐๐ | ๓,๖๐๐,๐๐๐ | ๓,๖๐๐,๐๐๐ | -จำนวนประปาหมู่บ้านที่ก่อสร้างใหม่ | ประชาชนมีน้ำใช้   | - กองช่าง                     |
|   | หมู่บ้านแบบผิวดินขนาดใหญ่        | บริโภคได้เพียงพอทุกฤดูกาล                      | (หมู่ที่ ๙,๘,๗)   |         |         |           |           |           |                                    | ในการอุปโภคบริโภค | - ขอรับการสนับสนุนงบประมาณจาก |
|   |                                  |  |                   |         |         |           |           |           |                                    | ตลอดปี            | กรมส่งเสริม                   |
|   |                                  |  |                   |         |         |           |           |           | -จำนวนประชาชนที่ได้รับประโยชน์     |                   | - ขอรับการสนับสนุนงบประมาณจาก |
|   |                                  |  |                   |         |         |           |           |           |                                    |                   | หน่วยงานอื่นที่               |
|   |                                  |  |                   |         |         |           |           |           |                                    |                   | เกี่ยวข้อง                    |
| ๔ | โครงการขุดเจาะบ่อบาดาล           | เพื่อให้มีแหล่งน้ำเพื่อการอุปโภคบริโภคและเพื่อ | จำนวน ๑๐ หมู่บ้าน | ๒๕๐,๐๐๐ | ๒๕๐,๐๐๐ | ๒๕๐,๐๐๐   | ๒๕๐,๐๐๐   | ๒๕๐,๐๐๐   | -จำนวนบ่อบาดาลที่ขุดเจาะใหม่       | ประชาชนมีน้ำใช้   | - กองช่าง                     |
|   | พร้อมระบบอุปกรณ์และไฟฟ้า         | การเกษตรของประชาชน                             |                   |         |         |           |           |           |                                    | ในการอุปโภคบริโภค | - ขอรับการสนับสนุนงบประมาณจาก |
|   | ขององค์การบริหารส่วนตำบลหนองหลวง | อย่างเพียงพอ                                   |                   |         |         |           |           |           | -จำนวนประชาชนที่ได้รับประโยชน์     | ตลอดปี            | กรมทรัพยากรน้ำ                |
|   | อำเภอสว่างอารมณ์                 |  |                   |         |         |           |           |           |                                    |                   | บาดาล                         |
|   | จังหวัดอุทัยธานี                 |  |                   |         |         |           |           |           |                                    |                   | - ขอรับการสนับสนุนงบประมาณจาก |
|   |                                  |  |                   |         |         |           |           |           |                                    |                   | หน่วยงานอื่นที่               |
|   |                                  |  |                   |         |         |           |           |           |                                    |                   | เกี่ยวข้อง                    |

|   |                               |                            |                                |   |   |        |         |   |                   |                  |          |
|---|-------------------------------|----------------------------|--------------------------------|---|---|--------|---------|---|-------------------|------------------|----------|
| ๕ | โครงการปรับปรุงท่อเมนประปา    | เพื่อให้มีแหล่งน้ำเพื่อการ | สายหมู่ที่ ๖ บ้านไร่ใหญ่       | - | - | ๕๐,๐๐๐ | -       | - | - ท่อเมน<br>ประปา | มีแหล่งน้ำอุปโภค | -กองช่าง |
|   | และวางขยายท่อเมนประปา         | อุปโภคบริโภคของประชาชน     | วางท่อเมนประปาขนาด $\emptyset$ |   |   |        |         |   | ที่ปรับปรุงและฝัง | บริโภคของ        |          |
|   | สายหมู่ที่ ๖ บ้านไร่ใหญ่      | อย่างเพียงพอและทั่วถึง     | ๒" ระยะทาง ๔๐๐ ม.              |   |   |        |         |   | วางใหม่           | ประชาชนอย่าง     |          |
|   |                               |                            | (รายละเอียดตามแบบรูป           |   |   |        |         |   | - จำนวน           | ประชาชน          |          |
|   |                               |                            | รายการที่อบต.กำหนด)            |   |   |        |         |   | ที่ได้รับประโยชน์ | เพียงพอ          |          |
|   |                               |                            | พร้อมป้ายประชาสัมพันธ์         |   |   |        |         |   |                   |                  |          |
|   |                               |                            | โครงการจำนวน ๑ ป้าย            |   |   |        |         |   |                   |                  |          |
| ๖ | โครงการปรับปรุงท่อเมนประปา    | เพื่อให้มีแหล่งน้ำเพื่อการ | สายหมู่ที่ ๘ - หมู่ที่ ๓       | - | - | -      | ๙๕๐,๐๐๐ | - | - ท่อเมน<br>ประปา | มีแหล่งน้ำอุปโภค | -กองช่าง |
|   | และวางขยายท่อเมนประปา         | อุปโภคบริโภคของประชาชน     | (บ้านหนองหมื่นไต้วัด)          |   |   |        |         |   | ที่ปรับปรุงและฝัง | บริโภคของ        |          |
|   | สายหมู่ที่ ๘ - หมู่ที่ ๓ บ้าน | อย่างเพียงพอและทั่วถึง     | ปรับปรุงท่อเมนประปา            |   |   |        |         |   | วางใหม่           | ประชาชนอย่าง     |          |
|   | หนองหมื่นไต้วัด               |                            | ขนาด $\emptyset$ ๔" ระยะทาง    |   |   |        |         |   | - จำนวน           | ประชาชน          |          |
|   |                               |                            | ๒,๒๐๐ ม.และ $\emptyset$ ๒"     |   |   |        |         |   | ที่ได้รับประโยชน์ | เพียงพอ          |          |
|   |                               |                            | ระยะทาง ๓๐๐ ม.                 |   |   |        |         |   |                   |                  |          |
|   |                               |                            | (รายละเอียดตามแบบรูป           |   |   |        |         |   |                   |                  |          |
|   |                               |                            | รายการที่อบต.กำหนด)            |   |   |        |         |   |                   |                  |          |
|   |                               |                            | พร้อมป้ายประชาสัมพันธ์         |   |   |        |         |   |                   |                  |          |
|   |                               |                            | โครงการจำนวน ๑ ป้าย            |   |   |        |         |   |                   |                  |          |

|   |                                 |                             |                                |         |         |         |         |         |                    |                   |          |
|---|---------------------------------|-----------------------------|--------------------------------|---------|---------|---------|---------|---------|--------------------|-------------------|----------|
| ๗ | โครงการปรับปรุงท่อเมนประปา      | เพื่อให้มีแหล่งน้ำเพื่อการ  | สายหมู่ที่ ๑๐ - หมู่ที่ ๓      | -       | -       | -       | -       | ๖๕,๐๐๐  | - ท่อเมน<br>ประปา  | มีแหล่งน้ำอุปโภค  | -กองช่าง |
|   | และวางขยายท่อเมนประปา           | อุปโภคบริโภคของประชาชน      | (บ้านหนองหมื่น)                |         |         |         |         |         | ที่ปรับปรุงและฝัง  | บริโภคของ         |          |
|   | สายหมู่ที่ ๑๐-หมู่ที่ ๓         | อย่างเพียงพอและทั่วถึง      | วางท่อเมนประปาขนาด Ø           |         |         |         |         |         | วางใหม่            | ประชาชนอย่าง      |          |
|   | (บ้านหนองหมื่น)                 |                             | ๒" ระยะทาง ๕๐๐ ม.              |         |         |         |         |         | - จำนวน<br>ประชาชน | เพียงพอ           |          |
|   |                                 |                             | (รายละเอียดตามแบบรูป           |         |         |         |         |         | ที่ได้รับประโยชน์  |                   |          |
|   |                                 |                             | รายการที่อบต.กำหนด)            |         |         |         |         |         |                    |                   |          |
|   |                                 |                             | พร้อมป้ายประชาสัมพันธ์         |         |         |         |         |         |                    |                   |          |
|   |                                 |                             | โครงการจำนวน ๑ ป้าย            |         |         |         |         |         |                    |                   |          |
| ๘ | โครงการจัดท้าวีสตุและเครื่องมือ | เพื่อให้มีวิสตุ ครุภัณฑ์และ | จำนวน ๘ หมู่บ้าน               | ๘๐๐,๐๐๐ | ๘๐๐,๐๐๐ | ๘๐๐,๐๐๐ | ๘๐๐,๐๐๐ | ๘๐๐,๐๐๐ | จำนวนวิสตุ         | มีวิสตุและเครื่อง | กองช่าง  |
|   | เพื่อปรับปรุง ซ่อมแซมและ        | เครื่องมือที่จำเป็นสำหรับ   | (ยกเว้นหมู่ที่ ๑ และหมู่ที่ ๖) |         |         |         |         |         | และเครื่องมือที่   | มีที่จำเป็นสำหรับ |          |
|   | บำรุงรักษาระบบประปาหมู่บ้าน     | ปรับปรุงซ่อมแซมและบำรุง     |                                |         |         |         |         |         | จัดหาเพื่อ         | ปรับปรุง ซ่อมแซม  |          |
|   |                                 | รักษาระบบประปาหมู่บ้าน      |                                |         |         |         |         |         | ซ่อมแซมและ         | และบำรุงรักษา     |          |
|   |                                 | ให้ประชาชนมีน้ำอุปโภค       |                                |         |         |         |         |         | รักษาระบบ          | ระบบประปา         |          |
|   |                                 | บริโภคอย่างเพียงพอ          |                                |         |         |         |         |         | ประปา              | หมู่บ้านให้       |          |
|   |                                 |                             |                                |         |         |         |         |         |                    | ประชาชนมีน้ำ      |          |
|   |                                 |                             |                                |         |         |         |         |         |                    | อุปโภคบริโภคที่   |          |
|   |                                 |                             |                                |         |         |         |         |         |                    | เพียงพอ           |          |

|    |                            |                            |                      |           |           |           |           |           |                   |                     |                    |
|----|----------------------------|----------------------------|----------------------|-----------|-----------|-----------|-----------|-----------|-------------------|---------------------|--------------------|
| ๙  | โครงการปรับปรุงซ่อมแซม และ | เพื่อปรับปรุง ซ่อมแซม      | จำนวน ๑๐ หมู่บ้าน    | ๑,๐๐๐,๐๐๐ | ๑,๐๐๐,๐๐๐ | ๑,๐๐๐,๐๐๐ | ๑,๐๐๐,๐๐๐ | ๑,๐๐๐,๐๐๐ | จำนวนแหล่งน้ำ     | แหล่งน้ำเพื่ออุปโภค | กองช่าง            |
|    | บำรุงรักษาแหล่งน้ำเพื่อการ | และบำรุงรักษาระบบแหล่ง     |                      |           |           |           |           |           | เพื่ออุปโภค       |                     |                    |
|    | อุปโภค บริโภคและแหล่งน้ำ   | น้ำเพื่ออุปโภค บริโภค      |                      |           |           |           |           |           | บริโภค            | บริโภคและแหล่งน้ำ   |                    |
|    | เพื่อการเกษตรของ           | และแหล่งน้ำเพื่อการเกษตร   |                      |           |           |           |           |           | และแหล่งน้ำเพื่อ  | เพื่อการเกษตร       |                    |
|    | องค์การบริหารส่วนตำบล      | ในเขตพื้นที่ตำบลหนองหลวง   |                      |           |           |           |           |           | การเกษตรที่ปรับ   | ได้รับการปรับ       |                    |
|    | หนองหลวง อำเภอสว่างอารมณ์  |                            |                      |           |           |           |           |           | ปรุงซ่อมแซมและ    | ปรุงซ่อมแซม         |                    |
|    | จังหวัดอุทัยธานี           |                            |                      |           |           |           |           |           | บำรุงรักษา        | และบำรุงรักษา       |                    |
|    |                            |                            |                      |           |           |           |           |           |                   | ให้สามารถใช้        |                    |
|    |                            |                            |                      |           |           |           |           |           |                   | การได้              |                    |
| ๑๐ | โครงการก่อสร้างอ่างเก็บน้ำ | - เพื่อให้มีแหล่งน้ำอุปโภค | - ขนาดพื้นที่ ๓๐ ไร่ | การสำรวจ  | การสำรวจ  | การสำรวจ  | การสำรวจ  | การสำรวจ  | -อ่างเก็บน้ำที่   |                     | -กองช่าง           |
|    | (อ่างมะขาม) หมู่ที่ ๗ บ้าน | บริโภคและน้ำเพื่อการเกษตร  |                      | และประมาณ | และประมาณ | และประมาณ | และประมาณ | และประมาณ | สร้าง             | - มีแหล่งน้ำอุปโภค  |                    |
|    | หนองแวง ตำบลหนองหลวง       | ของประชาชนอย่างเพียงพอ     |                      | การจาก    | การจาก    | การจาก    | การจาก    | การจาก    | ใหม่              | บริโภคและน้ำเพื่อ   | - ขอรับการสนับสนุน |
|    | อำเภอสว่างอารมณ์           |                            |                      | เจ้าของ   | เจ้าของ   | เจ้าของ   | เจ้าของ   | เจ้าของ   | - จำนวน           | การเกษตรของ         | งบประมาณจาก        |
|    | จังหวัดอุทัยธานี           |                            |                      | งบประมาณ  | งบประมาณ  | งบประมาณ  | งบประมาณ  | งบประมาณ  | ประชาชน           | ประชาชนอย่าง        | กรมชลประทาน        |
|    |                            |                            |                      |           |           |           |           |           | ที่ได้รับประโยชน์ | เพียงพอ             | -ขอรับการสนับสนุน  |
|    |                            |                            |                      |           |           |           |           |           |                   |                     | งบประมาณจาก        |
|    |                            |                            |                      |           |           |           |           |           |                   |                     | หน่วยงานอื่นที่    |
|    |                            |                            |                      |           |           |           |           |           |                   |                     | เกี่ยวข้อง         |
|    |                            |                            |                      |           |           |           |           |           |                   |                     |                    |



|    |                                 |                             |                                 |   |         |   |   |   |                   |               |         |
|----|---------------------------------|-----------------------------|---------------------------------|---|---------|---|---|---|-------------------|---------------|---------|
| ๑๑ | โครงการย้ายหอถังสูงประปา        | เพื่อให้มีน้ำเพื่อการอุปโภค | ย้ายหอถังสูงประปา               | - | ๑๓๓,๐๐๐ | - | - | - | -จำนวนประชาชน     | - มีน้ำอุปโภค | กองช่าง |
|    | จากหมู่ที่ ๓ มาติดตั้งหมู่ที่ ๘ | บริเวณของประชาชนอย่าง       | จากหมู่ที่ ๓ มาติดตั้งหมู่ที่ ๘ |   |         |   |   |   | ที่ได้รับประโยชน์ | บริเวณของ     |         |
|    | พร้อมก่อสร้างฐานถังสูง          | เพียงพอ                     | พร้อมก่อสร้างฐานถังสูง          |   |         |   |   |   |                   | ประชาชนอย่าง  |         |
|    |                                 |                             | -งานก่อสร้างฐานรากรับหอถัง      |   |         |   |   |   |                   | เพียงพอ       |         |
|    |                                 |                             | ประปา (รูปทรงแฉกแป้น)           |   |         |   |   |   |                   |               |         |
|    |                                 |                             | ขนาดความจุ ๒๐ ลูกบาศก์เมตร      |   |         |   |   |   |                   |               |         |
|    |                                 |                             | -ย้ายหอถังประปา (รูปทรง         |   |         |   |   |   |                   |               |         |
|    |                                 |                             | แฉกแป้น) ขนาดความจุ ๒๐          |   |         |   |   |   |                   |               |         |
|    |                                 |                             | ลูกบาศก์เมตร                    |   |         |   |   |   |                   |               |         |
|    |                                 |                             | (พร้อมป้ายประชาสัมพันธ์         |   |         |   |   |   |                   |               |         |
|    |                                 |                             | โครงการจำนวน ๑ ป้าย             |   |         |   |   |   |                   |               |         |

### ๓.๓ แผนงานการเกษตร

|   |                             |                            |                           |           |   |   |   |   |                   |                    |                    |
|---|-----------------------------|----------------------------|---------------------------|-----------|---|---|---|---|-------------------|--------------------|--------------------|
| ๑ | โครงการขุดลอกขยายสระเก็บ    | เพื่อให้มีแหล่งน้ำเพื่อการ | - ขุดลอกขยายสระเก็บ       | ๑,๕๐๐,๐๐๐ | - | - | - | - | จำนวนแหล่งน้ำ     | มีแหล่งน้ำเพื่อการ | - กองช่าง          |
|   | น้ำหมู่ที่ ๙ บ้านสระนารายณ์ | อุปโภคบริโภค และเพื่อ      | หมู่ที่ ๙ บ้านสระนารายณ์  |           |   |   |   |   | เพื่อการอุปโภค    | อุปโภคบริโภคและ    | - ขอรับการสนับสนุน |
|   |                             | การเกษตรของประชาชน         | ขนาดพื้นที่กว้าง ๘๐ เมตร  |           |   |   |   |   | บริโภคและเพื่อ    | เพื่อการเกษตรของ   | งบประมาณจาก        |
|   |                             | ในเขตตำบลหนองหลวง          | ยาว ๑๘๐ เมตร จำนวน ๑      |           |   |   |   |   | เกษตรที่ขุดลอก    | ประชาชนอย่าง       | หน่วยงานอื่นที่    |
|   |                             | อย่างเพียงพอ               | แห่ง (รายละเอียดตามแบบรูป |           |   |   |   |   | -จำนวน            | เพียงพอ            | เกี่ยวข้อง         |
|   |                             |                            | รายการที่อบต.กำหนด)       |           |   |   |   |   | ที่ได้รับประโยชน์ |                    |                    |
|   |                             |                            | พร้อมป้ายประชาสัมพันธ์    |           |   |   |   |   |                   |                    |                    |
|   |                             |                            | โครงการจำนวน ๑ ป้าย       |           |   |   |   |   |                   |                    |                    |

|   |                         |                            |  |   |   |   |           |   |                   |                    |                     |
|---|-------------------------|----------------------------|--|---|---|---|-----------|---|-------------------|--------------------|---------------------|
| ๒ | โครงการขุดลอกสระเก็บน้ำ | เพื่อให้มีแหล่งน้ำเพื่อการ | <u>สระเก็บน้ำหมู่ที่ ๖ บ้านไร่ใหญ่</u> | - | - | - | ๙๙๐,๐๐๐   | - | จำนวนแหล่งน้ำ     | มีแหล่งน้ำเพื่อการ | - กองช่าง           |
|   | หมู่ที่ ๖ บ้านไร่ใหญ่   | อุปโภคบริโภค และเพื่อ      | ขนาดกว้างเฉลี่ย ๑๐๐ เมตร               |   |   |   |           |   | เพื่อการอุปโภค    | อุปโภคบริโภคและ    | - ขอบรับการสนับสนุน |
|   |                         | การเกษตรของประชาชน         | ยาวเฉลี่ย ๑๒๐ เมตร ลึก                 |   |   |   |           |   | บริโภคและเพื่อ    | เพื่อการเกษตรของ   | งบประมาณจาก         |
|   |                         | ในเขตตำบลหนองหลวง          | เฉลี่ย ๓ เมตร (รายละเอียด              |   |   |   |           |   | เกษตรกรที่ขุดลอก  | ประชาชนอย่าง       | หน่วยงานอื่นที่     |
|   |                         | อย่างเพียงพอ               | ตามแบบรูปรายการที่อบต.                 |   |   |   |           |   | -จำนวน            | เพียงพอ            | เกี่ยวข้อง          |
|   |                         |                            | พร้อมป้ายประชาสัมพันธ์                 |   |   |   |           |   | ที่ได้รับประโยชน์ |                    |                     |
|   |                         |                            | โครงการจำนวน ๑ ป้าย                    |   |   |   |           |   |                   |                    |                     |
| ๓ | โครงการขุดลอกสระเก็บน้ำ | เพื่อให้มีแหล่งน้ำเพื่อการ | <u>- สระเก็บน้ำ หมู่ที่ ๔</u>          | - | - | - | ๑,๘๐๐,๐๐๐ | - | จำนวนแหล่งน้ำ     | มีแหล่งน้ำเพื่อการ | - กองช่าง           |
|   | หมู่ที่ ๔ บ้านหนองหลวง  | อุปโภคบริโภค และเพื่อ      | <u>บ้านหนองหลวง</u>                    |   |   |   |           |   | เพื่อการอุปโภค    | อุปโภคบริโภคและ    | - ขอบรับการสนับสนุน |
|   | (สระหลวงดอนถ่าน)        | การเกษตรของประชาชน         | <u>(สระหลวงดอนถ่าน)</u>                |   |   |   |           |   | บริโภคและเพื่อ    | เพื่อการเกษตรของ   | งบประมาณจาก         |
|   |                         | ในเขตตำบลหนองหลวง          | ขนาดพื้นที่ ๑๐ไร่ จำนวน ๑              |   |   |   |           |   | เกษตรกรที่ขุดลอก  | ประชาชนอย่าง       | หน่วยงานอื่นที่     |
|   |                         | อย่างเพียงพอ               | แห่ง (รายละเอียดตามแบบรูป              |   |   |   |           |   | -จำนวน            | เพียงพอ            | เกี่ยวข้อง          |
|   |                         |                            | รายการที่อบต.กำหนด)                    |   |   |   |           |   | ที่ได้รับประโยชน์ |                    |                     |
|   |                         |                            | พร้อมป้ายประชาสัมพันธ์                 |   |   |   |           |   |                   |                    |                     |
|   |                         |                            | โครงการจำนวน ๑ ป้าย                    |   |   |   |           |   |                   |                    |                     |

|   |                         |                            |                            |   |   |   |           |   |                   |                    |                    |
|---|-------------------------|----------------------------|----------------------------|---|---|---|-----------|---|-------------------|--------------------|--------------------|
| ๔ | โครงการขุดลอกสระเก็บน้ำ | เพื่อให้มีแหล่งน้ำเพื่อการ | - สระเก็บน้ำ หมู่ที่ ๔     | - | - | - | ๑,๒๕๐,๐๐๐ | - | จำนวนแหล่งน้ำ     | มีแหล่งน้ำเพื่อการ | - กองช่าง          |
|   | หมู่ที่ ๔ บ้านหนองหลวง  | อุปโภคบริโภค และเพื่อ      | <u>บ้านหนองหลวง</u>        |   |   |   |           |   | เพื่อการอุปโภค    | อุปโภคบริโภคและ    | - ขอรับการสนับสนุน |
|   | (สระประปา)              | การเกษตรของประชาชน         | ( <u>สระประปา</u> )        |   |   |   |           |   | บริโภคและเพื่อ    | เพื่อการเกษตรของ   | งบประมาณจาก        |
|   |                         | ในเขตตำบลหนองหลวง          | จำนวน ๑ แห่ง (รายละเอียด   |   |   |   |           |   | เกษตรกรที่ขุดลอก  | ประชาชนอย่าง       | หน่วยงานอื่นที่    |
|   |                         | อย่างเพียงพอ               | ตามแบบรูปรายการที่อบต.     |   |   |   |           |   | -จำนวน            | เพียงพอ            | เกี่ยวข้อง         |
|   |                         |                            | กำหนด)                     |   |   |   |           |   | ที่ได้รับประโยชน์ |                    |                    |
|   |                         |                            | พร้อมป้ายประชาสัมพันธ์     |   |   |   |           |   |                   |                    |                    |
|   |                         |                            | โครงการจำนวน ๑ ป้าย        |   |   |   |           |   |                   |                    |                    |
| ๕ | โครงการขุดลอกสระเก็บน้ำ | เพื่อให้มีแหล่งน้ำเพื่อการ | - สระเก็บน้ำ หมู่ที่ ๔     | - | - | - | ๑,๕๐๐,๐๐๐ | - | จำนวนแหล่งน้ำ     | มีแหล่งน้ำเพื่อการ | - กองช่าง          |
|   | หมู่ที่ ๔ บ้านหนองหลวง  | อุปโภคบริโภค และเพื่อ      | <u>บ้านหนองหลวง</u>        |   |   |   |           |   | เพื่อการอุปโภค    | อุปโภคบริโภคและ    | - ขอรับการสนับสนุน |
|   | (สระหลวงสนามเพาะ)       | การเกษตรของประชาชน         | ( <u>สระหลวงสนามเพาะ</u> ) |   |   |   |           |   | บริโภคและเพื่อ    | เพื่อการเกษตรของ   | งบประมาณจาก        |
|   |                         | ในเขตตำบลหนองหลวง          | ขนาดพื้นที่ ๘ ไร่ จำนวน ๑  |   |   |   |           |   | เกษตรกรที่ขุดลอก  | ประชาชนอย่าง       | หน่วยงานอื่นที่    |
|   |                         | อย่างเพียงพอ               | แห่ง (รายละเอียดตามแบบรูป  |   |   |   |           |   | -จำนวน            | เพียงพอ            | เกี่ยวข้อง         |
|   |                         |                            | รายการที่อบต.กำหนด)        |   |   |   |           |   | ที่ได้รับประโยชน์ |                    |                    |
|   |                         |                            | พร้อมป้ายประชาสัมพันธ์     |   |   |   |           |   |                   |                    |                    |
|   |                         |                            | โครงการจำนวน ๑ ป้าย        |   |   |   |           |   |                   |                    |                    |



|   |                              |                            |                                  |   |   |   |         |   |                    |                 |                    |  |
|---|------------------------------|----------------------------|----------------------------------|---|---|---|---------|---|--------------------|-----------------|--------------------|--|
|   |                              |                            | ที่ อบต.หนองหลวงกำหนด            |   |   |   |         |   |                    |                 |                    |  |
|   |                              |                            | (โดยใช้เครื่องจักร อบต.หนองหลวง) |   |   |   |         |   |                    |                 |                    |  |
| ๗ | โครงการขุดลอกคลองมะเฟือง     | เพื่อให้มีแหล่งน้ำเพื่อการ | - คลองมะเฟือง (ขุดลอก            | - | - | - | ๙๕๐,๐๐๐ | - | - คลองที่ได้รับ    | มีแหล่งน้ำเพื่อ | - กองช่าง          |  |
|   | (ขุดลอกต่อจากเดิม) หมู่ที่ ๒ | เกษตรของประชาชนใน          | ต่อจากเดิม) หมู่ที่ ๒            |   |   |   |         |   | การขุดลอกใหม่      | การเกษตรของ     | - ขอรับการสนับสนุน |  |
|   | บ้านสว่างน้อย                | เขตตำบลหนองหลวงอย่าง       | บ้านสว่างน้อย                    |   |   |   |         |   | - จำนวน<br>ประชาชน | ประชาชนในเขต    | งบประมาณจาก        |  |
|   |                              | เพียงพอ                    | ขนาดกว้างเฉลี่ย ๑๕ เมตร          |   |   |   |         |   | ที่ได้รับประโยชน์  | ตำบลหนองหลวง    | หน่วยงานอื่นที่    |  |
|   |                              |                            | ยาว ๑,๒๐๐ เมตร ลึกเฉลี่ย         |   |   |   |         |   |                    | อย่างเพียงพอ    | เกี่ยวข้อง         |  |
|   |                              |                            | ๒.๕๐ เมตร พร้อมวางท่อ            |   |   |   |         |   |                    |                 |                    |  |
|   |                              |                            | Ø ๑.๐๐ เมตร                      |   |   |   |         |   |                    |                 |                    |  |
|   |                              |                            | (รายละเอียดตามแบบรูป             |   |   |   |         |   |                    |                 |                    |  |
|   |                              |                            | รายการที่อบต.กำหนด)              |   |   |   |         |   |                    |                 |                    |  |
|   |                              |                            | พร้อมป้ายประชาสัมพันธ์           |   |   |   |         |   |                    |                 |                    |  |
|   |                              |                            | โครงการจำนวน ๑ ป้าย              |   |   |   |         |   |                    |                 |                    |  |
| ๘ | โครงการขุดลอกคลองอ้อมเชื่อม  | เพื่อให้มีแหล่งน้ำเพื่อการ | - คลองอ้อมเชื่อมคลองต            | - | - | - | ๒๐๐,๐๐๐ | - | - คลองที่ได้รับ    | มีแหล่งน้ำเพื่อ | - กองช่าง          |  |
|   | คลองตากแดด หมู่ที่ ๒         | เกษตรของประชาชนใน          | แดด หมู่ที่ ๒ บ้านสว่างน้อย      |   |   |   |         |   | การขุดลอกใหม่      | การเกษตรของ     | - ขอรับการสนับสนุน |  |
|   | บ้านสว่างน้อย                | เขตตำบลหนองหลวงอย่าง       | ขนาดกว้างเฉลี่ย ๑๕ เมตร          |   |   |   |         |   | - จำนวน<br>ประชาชน | ประชาชนในเขต    | งบประมาณจาก        |  |
|   |                              | เพียงพอ                    | ขุดลึกเฉลี่ย ๒.๐๐ เมตร ยาว       |   |   |   |         |   | ที่ได้รับประโยชน์  | ตำบลหนองหลวง    | หน่วยงานอื่นที่    |  |
|   |                              |                            | ๕๐๐ เมตร (รายละเอียดตาม          |   |   |   |         |   |                    | อย่างเพียงพอ    | เกี่ยวข้อง         |  |
|   |                              |                            | รูปรายการที่อบต.กำหนด)           |   |   |   |         |   |                    |                 |                    |  |
|   |                              |                            | พร้อมป้ายประชาสัมพันธ์           |   |   |   |         |   |                    |                 |                    |  |
|   |                              |                            | โครงการจำนวน ๑ ป้าย              |   |   |   |         |   |                    |                 |                    |  |

|    |                             |                            |                                 |   |   |         |   |        |                   |                    |           |
|----|-----------------------------|----------------------------|---------------------------------|---|---|---------|---|--------|-------------------|--------------------|-----------|
| ๙  | โครงการขุดลอกเหมืองหมู่๑๐   | เพื่อให้มีแหล่งน้ำเพื่อการ | <u>-ขุดลอกเหมืองหมู่ ๑๐</u>     | - | - | ๑๐๐,๐๐๐ | - | -      | - เหมืองที่ได้รับ | มีแหล่งน้ำเพื่อการ | - กองช่าง |
|    | บ้านเกาะแจง(จากเหมืองทอง    | เกษตรของประชาชนใน          | <u>บ้านเกาะแจง(จากเหมือง</u>    |   |   |         |   |        | การขุดลอกใหม่     | เกษตรของประชาชน    |           |
|    | ทักษิณ-สี่แยก)              | เขต ต.หนองหลวงอย่าง        | <u>ทองทักษิณ-สี่แยก)</u>        |   |   |         |   |        | - จำนวน           | ในเขตตำบล          |           |
|    |                             | เพียงพอ                    | ระยะทาง ๓๕๐ เมตร พร้อม          |   |   |         |   |        | ประโยชน์          | หนองหลวง           |           |
|    |                             |                            | วางท่อ $\varnothing$ ๐.๖๐ เมตร  |   |   |         |   |        |                   | อย่างเพียงพอ       |           |
|    |                             |                            | (รายละเอียดตามแบบรูป            |   |   |         |   |        |                   |                    |           |
|    |                             |                            | รายการที่อบต.กำหนด)             |   |   |         |   |        |                   |                    |           |
|    |                             |                            | พร้อมป้ายประชาสัมพันธ์          |   |   |         |   |        |                   |                    |           |
|    |                             |                            | โครงการจำนวน ๑ ป้าย             |   |   |         |   |        |                   |                    |           |
| ๑๐ | โครงการขุดลอกเหมืองสาย      | เพื่อให้มีแหล่งน้ำเพื่อการ | <u>เหมืองสายทางจากหมู่ที่ ๑</u> | - | - | -       | - | ๒๐,๐๐๐ | - เหมืองที่ได้รับ | มีแหล่งน้ำเพื่อการ | - กองช่าง |
|    | ทางจากหมู่ที่ ๑๐-หมู่ที่ ๒- | เกษตรของประชาชนใน          | <u>หมู่ที่ ๒-หมู่ที่ ๑</u>      |   |   |         |   |        | การขุดลอกใหม่     | เกษตรของประชาชน    |           |
|    | หมู่ที่ ๑ ตำบลหนองหลวง      | เขต ต.หนองหลวงอย่าง        | <u>-ช่วงที่ ๑ ขุดลอกเหมือง</u>  |   |   |         |   |        | - จำนวน           | ในเขตตำบล          |           |
|    |                             | เพียงพอ                    | สายทางจากหมู่ที่ ๑๐ บ้าน        |   |   |         |   |        | ประโยชน์          | หนองหลวง           |           |
|    |                             |                            | เกาะแจง(หลังรพ.สต.หนอง          |   |   |         |   |        |                   | อย่างเพียงพอ       |           |
|    |                             |                            | หลวง)-หมู่ที่ ๑(ถนนสายหมู่๘     |   |   |         |   |        |                   |                    |           |
|    |                             |                            | -หมู่๑) ขนาดกว้างเฉลี่ย ๖       |   |   |         |   |        |                   |                    |           |
|    |                             |                            | เมตร ยาว ๓๐๐ เมตร               |   |   |         |   |        |                   |                    |           |
|    |                             |                            | ขุดลึกจากท้องคลองเดิม           |   |   |         |   |        |                   |                    |           |
|    |                             |                            | เฉลี่ย ๑ เมตร จำนวน๑สาย         |   |   |         |   |        |                   |                    |           |

|    |                                |                            |                             |   |   |   |   |         |                   |                 |                    |
|----|--------------------------------|----------------------------|-----------------------------|---|---|---|---|---------|-------------------|-----------------|--------------------|
|    |                                |                            | -ช่วงที่ ๒ จากหมู่ที่ ๑     |   |   |   |   |         |                   |                 |                    |
|    |                                |                            | (ถนนสายหมู่ที่ ๘-หมู่ที่ ๑) |   |   |   |   |         |                   |                 |                    |
|    |                                |                            | -ห้วยงอ ขนาดกว้างเฉลี่ย     |   |   |   |   |         |                   |                 |                    |
|    |                                |                            | ๖ เมตร ยาว ๔๐๐ เมตร ชูด     |   |   |   |   |         |                   |                 |                    |
|    |                                |                            | ลึกจากท้องคลองเดิมเฉลี่ย    |   |   |   |   |         |                   |                 |                    |
|    |                                |                            | ๑.๐๐ เมตร จำนวน ๑ สาย       |   |   |   |   |         |                   |                 |                    |
|    |                                |                            | (รายละเอียดตามแบบรูป        |   |   |   |   |         |                   |                 |                    |
|    |                                |                            | รายการที่อบต.กำหนด)         |   |   |   |   |         |                   |                 |                    |
|    |                                |                            | พร้อมป้ายประชาสัมพันธ์      |   |   |   |   |         |                   |                 |                    |
|    |                                |                            | โครงการจำนวน ๑ ป้าย         |   |   |   |   |         |                   |                 |                    |
| ๑๑ | โครงการก่อสร้างฝายน้ำล้น       | เพื่อให้มีแหล่งน้ำเพื่อการ | -ฝายน้ำล้น ลำคลองตา         | - | - | - | - | ๘๐๐,๐๐๐ | -ฝายที่ได้รับ     | มีแหล่งน้ำเพื่อ | - กองช่าง          |
|    | ลำคลองตาสั่งซึ่ (ตามแบบ        | เกษตรของประชาชนใน          | จำนวน ๑ แห่ง (ตามแบบ        |   |   |   |   |         | การก่อสร้างใหม่   | การเกษตรของ     | - ขอรับการสนับสนุน |
|    | มข.๒๕๒๗) หมู่ที่ ๖ บ้านไร่ใหญ่ | เขตตำบลหนองหลวงอย่าง       | มข.๒๕๒๗) พร้อมป้าย          |   |   |   |   |         | - จำนวน           | ประชาชนในเขต    | งบประมาณจาก        |
|    | ต.หนองหลวง อ.สว่างอารมณ์       | เพียงพอ                    | ประชาสัมพันธ์โครงการ        |   |   |   |   |         | ที่ได้รับประโยชน์ | ตำบลหนองหลวง    | หน่วยงานอื่นที่    |
|    | จ.อุทัยธานี                    |                            | จำนวน ๑ ป้าย                |   |   |   |   |         |                   | อย่างเพียงพอ    | เกี่ยวข้อง         |

ก.ยุทธศาสตร์จังหวัดที่ ๓ ส่งเสริมและพัฒนาคุณภาพชีวิต ความมั่นคง การดำรงชีวิตตามหลักปรัชญาเศรษฐกิจพอเพียง

ข.ยุทธศาสตร์การพัฒนาขององค์กรปกครองส่วนท้องถิ่นในเขตจังหวัดอุทัยธานีที่ ๕ ยุทธศาสตร์การเมือง การบริหาร

๔. ยุทธศาสตร์การพัฒนาการเมือง การบริหาร

๔.๑ แผนงานบริหารทั่วไป

| ที่ | โครงการ                           | วัตถุประสงค์                     | เป้าหมาย<br>(ผลผลิตโครงการ) | งบประมาณ |           |           |           |           | ตัวชี้วัด<br>(KPI) | ผลที่คาดว่าจะ<br>ได้รับ | หน่วยงานรับผิดชอบ<br>หลัก |
|-----|-----------------------------------|----------------------------------|-----------------------------|----------|-----------|-----------|-----------|-----------|--------------------|-------------------------|---------------------------|
|     |                                   |                                  |                             | ๒๕๖๑     | ๒๕๖๒      | ๒๕๖๓      | ๒๕๖๔      | ๒๕๖๕      |                    |                         |                           |
| ๑   | โครงการพัฒนาศักยภาพบุคลากร        | เพื่อให้บุคลากรได้รับการพัฒนา    | -ฝ่ายปฏิบัติ จำนวน ๔ ส่วน   | ๔๕๐,๐๐๐  | ๔๕๐,๐๐๐   | ๔๕๐,๐๐๐   | ๔๕๐,๐๐๐   | ๔๕๐,๐๐๐   | จำนวนบุคลากร       | - บุคลากรได้รับการ      | อบต.หนอง                  |
|     | เพื่อการบริหารงานและเพิ่ม         | ศักยภาพเพื่อการบริหารงานและ      | -ฝ่ายผู้บริหาร จำนวน ๑ ส่วน |          |           |           |           |           | ของแต่ละฝ่าย       | พัฒนาศักยภาพเพื่อ       | หลวง                      |
|     | ประสิทธิภาพการปฏิบัติงาน          | เพิ่มประสิทธิภาพการปฏิบัติงาน    | -ฝ่ายสภาอบต. จำนวน ๑ ส่วน   |          |           |           |           |           | ที่ได้รับการ       | การบริหารงานและ         |                           |
|     | องค์การบริหารส่วนตำบลหนองหลวง     | รวมทั้งบริการประชาชน และการ      |                             |          |           |           |           |           | พัฒนา              | เพิ่มประสิทธิภาพการ     |                           |
|     | อำเภอสว่างอารมณ์ จังหวัดอุทัยธานี | บริหารกิจการบ้านเมืองที่ดี       |                             |          |           |           |           |           |                    | ปฏิบัติงานรวมทั้งการ    |                           |
|     |                                   |                                  |                             |          |           |           |           |           |                    | บริการประชาชน           |                           |
| ๒   | โครงการจัดหาวัสดุ อุปกรณ์         | เพื่อจัดให้มีวัสดุ อุปกรณ์และ    | -ฝ่ายปฏิบัติ จำนวน ๔ ส่วน   | #####    | ๑,๔๐๐,๐๐๐ | ๑,๔๐๐,๐๐๐ | ๑,๔๐๐,๐๐๐ | ๑,๔๐๐,๐๐๐ | จำนวนวัสดุ         | มีวัสดุ อุปกรณ์         | อบต.หนอง                  |
|     | และเครื่องมือสำนักงาน เพื่อการ    | เครื่องมือสำนักงานเพื่อการบริหาร | -ฝ่ายผู้บริหาร จำนวน ๑ ส่วน |          |           |           |           |           | อุปกรณ์และ         | และเครื่องมือ           | หลวง                      |
|     | บริหารงาน การบริการการปฏิบัติ     | งาน การบริการการปฏิบัติงาน       | -ฝ่ายสภาอบต. จำนวน ๑ ส่วน   |          |           |           |           |           | เครื่องมือ         | สำนักงานเพื่อ           |                           |
|     | งาน และบริหารกิจการบ้านเมือง      | การบริหารกิจการบ้านเมืองที่ดี    |                             |          |           |           |           |           | สำนักงานที่จัด     | การบริหารงาน            |                           |
|     | ที่ดี ขององค์การบริหารส่วนตำบล    | และเพื่อเพิ่มประสิทธิภาพการ      |                             |          |           |           |           |           | ซื้อของแต่ละ       | การบริการ การ           |                           |
|     | หนองหลวง อำเภอสว่างอารมณ์         | ปฏิบัติงาน                       |                             |          |           |           |           |           | ส่วน               | ปฏิบัติงาน              |                           |
|     | จังหวัดอุทัยธานี                  |                                  |                             |          |           |           |           |           |                    |                         |                           |



|   |                                     |                                  |                             |         |           |           |           |           |                 |                     |          |
|---|-------------------------------------|----------------------------------|-----------------------------|---------|-----------|-----------|-----------|-----------|-----------------|---------------------|----------|
| ๓ | โครงการจัดหาครุภัณฑ์                | เพื่อจัดให้มีครุภัณฑ์และ         | -ฝ่ายปฏิบัติ จำนวน ๔ ส่วน   | #####   | ๑,๕๐๐,๐๐๐ | ๑,๕๐๐,๐๐๐ | ๑,๕๐๐,๐๐๐ | ๑,๕๐๐,๐๐๐ | จำนวนครุภัณฑ์   | มีครุภัณฑ์          | อบต.หนอง |
|   | และเครื่องมือสำนักงาน เพื่อการ      | เครื่องมือสำนักงานเพื่อการบริหาร | -ฝ่ายผู้บริหาร จำนวน ๑ ส่วน |         |           |           |           |           | อุปกรณ์และ      | และเครื่องมือ       | หลวง     |
|   | บริหารงาน การบริการการปฏิบัติ       | งาน การบริการการปฏิบัติงาน       | -ฝ่ายสภาอบต. จำนวน ๑ ส่วน   |         |           |           |           |           | เครื่องมือ      | สำนักงานเพื่อ       |          |
|   | งาน และบริหารกิจการบ้านเมือง        | การบริหารกิจการบ้านเมืองที่ดี    |                             |         |           |           |           |           | สำนักงานที่จัด  | การบริหารงาน        |          |
|   | ที่ดี ขององค์การบริหารส่วนตำบล      | และเพื่อเพิ่มประสิทธิภาพการ      |                             |         |           |           |           |           | ชื่อของแต่ละ    | การบริการ การ       |          |
|   | หนองหลวง อำเภอสว่างอารมณ์           | ปฏิบัติงาน                       |                             |         |           |           |           |           | ส่วน            | ปฏิบัติงาน          |          |
|   | จังหวัดอุทัยธานี                    |                                  |                             |         |           |           |           |           |                 |                     |          |
| ๔ | ปรับปรุงซ่อมแซม และบำรุงรักษา       | เพื่อปรับปรุงซ่อมแซม และบำรุง    | -ฝ่ายปฏิบัติ จำนวน ๔ ส่วน   | ๖๕๐,๐๐๐ | ๖๕๐,๐๐๐   | ๖๕๐,๐๐๐   | ๖๕๐,๐๐๐   | ๖๕๐,๐๐๐   | วัสดุ ครุภัณฑ์  | - ปรับปรุง ซ่อม     | อบต.หนอง |
|   | วัสดุ ครุภัณฑ์ อุปกรณ์และเครื่องมือ | รักษาวัสดุ ครุภัณฑ์ อุปกรณ์และ   | -ฝ่ายผู้บริหาร จำนวน ๑ ส่วน |         |           |           |           |           | อุปกรณ์และ      | แซมและบำรุง         | หลวง     |
|   | ขององค์การบริหารส่วนตำบล            | เครื่องมือสำนักงานเพื่อให้สามารถ | -ฝ่ายสภาอบต. จำนวน ๑ ส่วน   |         |           |           |           |           | เครื่องมือ      | รักษาวัสดุ ครุภัณฑ์ |          |
|   | หนองหลวง อำเภอสว่างอารมณ์           | ใช้การได้และพร้อมในการปฏิบัติ    |                             |         |           |           |           |           | สำนักงานที่     | อุปกรณ์และเครื่อง   |          |
|   | จังหวัดอุทัยธานี                    | งานเพิ่มประสิทธิภาพการ           |                             |         |           |           |           |           | ปรับปรุงซ่อมแซม | มือสำนักงานให้      |          |
|   |                                     | ปฏิบัติงาน                       |                             |         |           |           |           |           | และบำรุงรักษา   | สามารถใช้การได้     |          |
|   |                                     |                                  |                             |         |           |           |           |           | ของแต่ละฝ่าย    |                     |          |

|   |                                   |                                     |                      |        |        |        |        |        |                 |                             |           |
|---|-----------------------------------|-------------------------------------|----------------------|--------|--------|--------|--------|--------|-----------------|-----------------------------|-----------|
| ๕ | โครงการประชาคมท้องถิ่นเพื่อ       | - เพื่อรับฟังปัญหา ความเดือดร้อน    | ประชาคมระดับหมู่บ้าน | ๓๐,๐๐๐ | ๓๐,๐๐๐ | ๒๐,๐๐๐ | ๒๐,๐๐๐ | ๒๐,๐๐๐ | - จำนวนผู้      | - นำปัญหาความเดือด          | สำนักปลัด |
|   | จัดทำแผนพัฒนาท้องถิ่น ส่งเสริม    | ความต้องการข้อเสนอแนะอื่น ๆ         | จำนวน ๑๐ หมู่บ้าน    |        |        |        |        |        | เข้าร่วมประชาคม | ร้อนความต้องการข้อ          |           |
|   | สนับสนุนการจัดทำแผนพัฒนา          | ของประชาชนเพื่อประกอบการ            | ประชาคมระดับตำบล     |        |        |        |        |        | ท้องถิ่น        | แนะอื่นๆของประชาชน          |           |
|   | หมู่บ้าน และพัฒนาสุขภาพ           | จัดทำแผนพัฒนาท้องถิ่น               | จำนวน ๑ รุ่น         |        |        |        |        |        | -ผลการประเมิน   | เพื่อประกอบการจัด           |           |
|   |                                   | -เพื่อส่งเสริมสนับสนุนการจัดทำ      |                      |        |        |        |        |        | ความพึงพอใจ     | ทำแผนพัฒนาท้องถิ่น          |           |
|   |                                   | แผนพัฒนาหมู่บ้าน                    |                      |        |        |        |        |        |                 | -ส่งเสริมสนับสนุนการ        |           |
|   |                                   | -เพื่อส่งเสริมสนับสนุนการจัดทำ      |                      |        |        |        |        |        |                 | จัดทำแผนพัฒนาหมู่บ้าน       |           |
|   |                                   | แผนพัฒนาสุขภาพระดับตำบล             |                      |        |        |        |        |        |                 | -ส่งเสริมสนับสนุนการ        |           |
|   |                                   | -เพื่อชี้แจงผลการดำเนินงาน          |                      |        |        |        |        |        |                 | จัดทำแผนพัฒนา               |           |
|   |                                   | และนโยบายการพัฒนาท้องถิ่น           |                      |        |        |        |        |        |                 | สุขภาพระดับตำบล             |           |
|   |                                   | -เพื่อส่งเสริมการมีส่วนร่วมและ      |                      |        |        |        |        |        |                 |                             |           |
|   |                                   | บูรณาการทำงานร่วมกับภาคส่วน         |                      |        |        |        |        |        |                 |                             |           |
|   |                                   | ที่เกี่ยวข้อง                       |                      |        |        |        |        |        |                 |                             |           |
| ๖ | โครงการส่งเสริมและพัฒนาระบบ       | -เพื่อส่งเสริมการเข้าถึงแหล่งข้อมูล | จำนวน ๑ เว็บไซต์     | ๑๕,๐๐๐ | ๑๕,๐๐๐ | ๑๕,๐๐๐ | ๑๕,๐๐๐ | ๑๕,๐๐๐ | จำนวนผู้เข้าใช้ | -ส่งเสริมการเข้าถึง         | อบต.      |
|   | เว็บไซต์ (Website) ของ            | ข่าวสารของภาคประชาชน                |                      |        |        |        |        |        | บริการเว็บไซต์  | แหล่งข้อมูลข่าวสาร          | หนองหลวง  |
|   | องค์การบริหารส่วนตำบลหนองหลวง     | -จัดให้มีช่องทางการเผยแพร่และ       |                      |        |        |        |        |        |                 | ของประชาชน                  |           |
|   | อำเภอสว่างอารมณ์ จังหวัดอุทัยธานี | ประชาสัมพันธ์ข้อมูลข่าวสาร          |                      |        |        |        |        |        |                 | -มีช่องทางเผยแพร่และ        |           |
|   |                                   | ผลการดำเนินงานของ อบต.              |                      |        |        |        |        |        |                 | ประชาสัมพันธ์ข้อมูลข่าว     |           |
|   |                                   | เพื่อให้เกิดความโปร่งใสตาม          |                      |        |        |        |        |        |                 | สาร ผลการดำเนินงานของ       |           |
|   |                                   | หลักธรรมาภิบาล                      |                      |        |        |        |        |        |                 | อบต.เพื่อให้เกิดความโปร่งใส |           |
|   |                                   |                                     |                      |        |        |        |        |        |                 | ตามหลักธรรมาภิบาล           |           |

|   |                                  |                                     |                          |         |         |         |         |         |                  |                       |           |
|---|----------------------------------|-------------------------------------|--------------------------|---------|---------|---------|---------|---------|------------------|-----------------------|-----------|
| ๗ | โครงการจัดทำแผนที่ภาษีและทะเบียน | -เพื่อใช้เป็นข้อมูลในการพัฒนา       | ระบบแผนที่ภาษีและทะเบียน | ๕๐๐,๐๐๐ | ๕๐๐,๐๐๐ | ๒๐๐,๐๐๐ | ๒๐๐,๐๐๐ | ๒๐๐,๐๐๐ | - รายได้ที่เพิ่ม | - มีข้อมูลในการ       | กองคลัง   |
|   | ทรัพย์สินขององค์การบริหารส่วน    | แผนจัดการภาษีท้องถิ่นในพื้นที่ได้   | ทรัพย์สินของ อบต.จำนวน   |         |         |         |         |         | ขึ้นจากระบบการ   | พัฒนาวางแผนจัด        | กองช่าง   |
|   | ตำบลหนองหลวง อำเภอสว่างอารมณ์    | อย่างครอบคลุม                       | จำนวน ๑ ระบบ             |         |         |         |         |         | จัดทำแผนที่ภาษี  | การในพื้นที่ได้อย่าง  |           |
|   | จังหวัดอุทัยธานี                 | -เพื่อให้มีระบบข้อมูลจัดเก็บภาษี    |                          |         |         |         |         |         | และทะเบียน       | ครอบคลุม              |           |
|   |                                  | ของท้องถิ่นให้สามารถจัดเก็บรายได้   |                          |         |         |         |         |         | ทรัพย์สิน        | -มีระบบข้อมูลจัด      |           |
|   |                                  | ครบถ้วน ถูกต้อง ยุติธรรม และ        |                          |         |         |         |         |         | -ระบบแผนที่ภาษี  | เก็บภาษีช่วยให้       |           |
|   |                                  | สะดวกรวดเร็ว                        |                          |         |         |         |         |         | และทะเบียน       | สามารถจัดเก็บรายได้   |           |
|   |                                  | -เพื่อเป็นการเพิ่มพูนรายได้ของ      |                          |         |         |         |         |         | ทรัพย์สิน        | อย่างครบถ้วนถูกต้อง   |           |
|   |                                  | องค์การบริหารส่วนตำบล               |                          |         |         |         |         |         |                  | ยุติธรรมและสะดวก      |           |
|   |                                  |                                     |                          |         |         |         |         |         |                  | รวดเร็ว               |           |
| ๘ | โครงการส่งเสริมและพัฒนาระบบ      | -เพื่อส่งเสริมและพัฒนาระบบ          | อินเทอร์เน็ตตำบล         | ๕๐,๐๐๐  | ๕๐,๐๐๐  | ๕๐,๐๐๐  | ๕๐,๐๐๐  | ๕๐,๐๐๐  | - จำนวนผู้เข้า   | - ส่งเสริมและพัฒนา    | สำนักปลัด |
|   | อินเทอร์เน็ตตำบลเพื่อการบริหาร   | อินเทอร์เน็ตตำบลเพื่อการบริหาร      | จำนวน ๑ ระบบ             |         |         |         |         |         | ใช้บริการ        | ระบบอินเทอร์เน็ต      |           |
|   | งาน การปฏิบัติงานและบริการให้    | งาน การปฏิบัติงานให้มีประสิทธิภาพ   |                          |         |         |         |         |         |                  | ตำบลเพื่อการบริหาร    |           |
|   | เกิดประโยชน์ต่อประชาชน           | ภาพและบริการให้เกิดประโยชน์         |                          |         |         |         |         |         |                  | งานการปฏิบัติงานให้   |           |
|   |                                  | ต่อประชาชน                          |                          |         |         |         |         |         |                  | มีประสิทธิภาพและ      |           |
|   |                                  | -เพื่อให้มีช่องทางการเข้าถึงแหล่ง   |                          |         |         |         |         |         |                  | บริการให้เกิดประโยชน์ |           |
|   |                                  | ข้อมูลข่าวสารและส่งเสริมการเรียนรู้ |                          |         |         |         |         |         |                  | ต่อประชาชน            |           |
|   |                                  | ของประชาชน                          |                          |         |         |         |         |         |                  |                       |           |
|   |                                  |                                     |                          |         |         |         |         |         |                  |                       |           |

|    |                                    |                                    |                               |         |         |         |         |         |                        |                      |             |
|----|------------------------------------|------------------------------------|-------------------------------|---------|---------|---------|---------|---------|------------------------|----------------------|-------------|
| ๙  | โครงการปกป้องสถาบันสำคัญของชาติ    | -เพื่อเป็นการปกป้องสถาบัน          | -จัดกิจกรรมอย่างน้อย          | ๑๐,๐๐๐  | ๑๐,๐๐๐  | ๑๐,๐๐๐  | ๑๐,๐๐๐  | ๑๐,๐๐๐  | -จำนวนผู้เข้าร่วม      | -ได้เสริมสร้างความ   | กองการศึกษา |
|    |                                    | พระมหากษัตริย์ที่เป็นศูนย์รวมทาง   | ปีละ ๑ ครั้ง                  |         |         |         |         |         | กิจกรรม/โครงการ        | สามัคคีให้กับประชาชน |             |
|    |                                    | จิตใจและความรักความสามัคคี         |                               |         |         |         |         |         |                        |                      |             |
| ๑๐ | โครงการเลือกตั้งผู้บริหารและสมาชิก | เพื่อจัดการเลือกตั้งผู้บริหารและ   | -จัดการเลือกตั้ง ตามที่       | ๓๐๐,๐๐๐ | ๓๐๐,๐๐๐ | ๓๐๐,๐๐๐ | ๓๐๐,๐๐๐ | ๓๐๐,๐๐๐ | -จำนวนประชาชน          | -องค์กรปกครองส่วน    | สำนักปลัด   |
|    | สภาท้องถิ่น                        | สมาชิกสภาท้องถิ่น กรณีครบวาระ      | คณะกรรมการเลือกตั้งกำหนด      |         |         |         |         |         | ที่มาใช้สิทธิเลือกตั้ง | ท้องถิ่นมีผู้บริหาร  |             |
|    |                                    | หรือแทนตำแหน่งที่ว่าง              | กรณีครบวาระ ยุบสภาแทน         |         |         |         |         |         |                        | สมาชิกสภาท้องถิ่นที่ |             |
|    |                                    |                                    | ตำแหน่งที่ว่าง หรือกรณีอื่น ๆ |         |         |         |         |         |                        | เป็นไปตามระบอบ       |             |
|    |                                    |                                    |                               |         |         |         |         |         |                        | ประชาธิปไตย          |             |
| ๑๑ | โครงการมาตรการแนวทางป้องกัน        | เพื่อป้องกันและปราบปรามการทุจริต   | -พนักงานส่วนตำบลและ           | ๑๐,๐๐๐  | ๑๐,๐๐๐  | ๑๐,๐๐๐  | ๑๐,๐๐๐  | ๑๐,๐๐๐  | -พนักงานส่วนตำบล       | -องค์การบริหารส่วน   | สำนักปลัด   |
|    | และแก้ไขปัญหาการทุจริต             | และประพฤตินิชอบในภาครัฐ            | ผู้นำชุมชนของ อบต.            |         |         |         |         |         | และผู้นำชุมชน          | ตำบลหนองหลวงเป็น     |             |
|    |                                    |                                    | หนองหลวง                      |         |         |         |         |         | ที่เข้าร่วมโครงการ     | หน่วยงานใสสะอาด      |             |
|    |                                    |                                    |                               |         |         |         |         |         |                        | ปราศจากการทุจริต     |             |
| ๑๒ | โครงการอุดหนุนการดำเนินงานของ      | -เพื่อเป็นศูนย์ปฏิบัติการร่วมในกา  | อุดหนุนงบประมาณ               | -       | ๓๐,๐๐๐  | ๓๐,๐๐๐  | ๓๐,๐๐๐  | ๓๐,๐๐๐  | -ร้อยละของ อบท         | -เป็นศูนย์ปฏิบัติการ | สำนักปลัด   |
|    | ศูนย์ปฏิบัติการร่วมในการช่วยเหลือ  | ช่วยเหลือประชาชนขององค์กร          | ให้กับเทศบาลตำบล              |         |         |         |         |         | ที่ใช้สถานที่กลาง      | ร่วมในการช่วยเหลือ   | กองคลัง     |
|    | ประชาชนขององค์กรปกครองส่วน         | ปกครองส่วนท้องถิ่น (สถานที่กลาง    | พลวงสองนาง                    |         |         |         |         |         | ในการประสาน            | ประชาชนของ อบท..     |             |
|    | ท้องถิ่น (สถานที่กลาง)             | ทั้งนี้เพื่อเป็นไปตามนโยบายจังหวัด |                               |         |         |         |         |         | งานเพื่ออำนวยความสะดวก | ระดับอำเภอ           |             |
|    |                                    | กระทรวงมหาดไทยและรัฐบาล            |                               |         |         |         |         |         | ความสะดวกและ           |                      |             |
|    |                                    |                                    |                               |         |         |         |         |         | ช่วยเหลือประชาชน       |                      |             |

๔.๒ แผนงานการรักษาความสงบภายใน

|   |                                    |  |                        |         |         |         |         |         |                    |                       |            |
|---|------------------------------------|--|------------------------|---------|---------|---------|---------|---------|--------------------|-----------------------|------------|
| ๑ | โครงการฝึกอบรม อปพร. เชิงปฏิบัติ   | - เพื่อให้ผู้เข้ารับการฝึกอบรมมีความรู้ความเข้าใจ ทักษะประสบ | จำนวน ๑ รุ่น           | ๑๕๐,๐๐๐ | ๑๕๐,๐๐๐ | ๑๕๐,๐๐๐ | ๑๕๐,๐๐๐ | ๑๕๐,๐๐๐ | จำนวนผู้เข้า       | -ผู้เข้ารับการฝึกอบรม | งานป้องกัน |
|   | การและการซักซ้อมแผนป้องกันและ      | บรรเทาสาธารณภัยของ   |                        |         |         |         |         |         | ร่วมโครงการ        | รมมีความรู้ความเข้าใจ | สำนักปลัด  |
|   | องค์การบริหารส่วนตำบลหนองหลวง      | การณงานด้านการป้องกันและ                                     |                        |         |         |         |         |         |                    | ทักษะและประสบการณ์    |            |
|   | อำเภอสว่างอารมณ์ จังหวัดอุทัยธานี  | บรรเทาสาธารณภัยและนำไป                                       |                        |         |         |         |         |         |                    | ด้านการป้องกันและ     |            |
|   |                                    | ประยุกต์ใช้ในชีวิตได้  |                        |         |         |         |         |         |                    | บรรเทาสาธารณภัย       |            |
|   |                                    | -เพื่อช่วยเหลือผู้ประสบปัญหา                                 |                        |         |         |         |         |         |                    | และนำไปประยุกต์       |            |
|   |                                    | สาธารณสุข งานพัฒนาด้านสังคม                                  |                        |         |         |         |         |         |                    | ใช้ในชีวิตได้         |            |
|   |                                    | และสาธารณสุขประโยชน์อื่น                                     |                        |         |         |         |         |         |                    | -สามารถช่วยเหลือ      |            |
|   |                                    | -เพื่อปฏิบัติให้สอดคล้องตาม                                  |                        |         |         |         |         |         |                    | ผู้ประสบสาธารณสุข     |            |
|   |                                    | อำนาจหน้าที่ป้องกันและ                                       |                        |         |         |         |         |         |                    | งานสังคมและสาธารณสุข  |            |
|   |                                    | บรรเทาสาธารณภัย  |                        |         |         |         |         |         |                    | ประโยชน์อื่นได้       |            |
| ๒ | โครงการจัดทำป้ายเพื่อประชาสัมพันธ์ | - เพื่อประชาสัมพันธ์และรณรงค์                                | บริเวณพื้นที่จุดเสี่ยง | ๑๐,๐๐๐  | ๑๐,๐๐๐  | ๕,๐๐๐   | ๕,๐๐๐   | ๕,๐๐๐   | จำนวนป้าย          | -ประชาชนมีส่วนร่วม    | งานป้องกัน |
|   | และรณรงค์การป้องกันไฟฟ้าและ        | ให้ประชาชนมีส่วนร่วมและช่วย                                  | หมู่ที่ ๖,๙,๗,๓,๘      |         |         |         |         |         | เพื่อประชาสัมพันธ์ | ร่วมและมีจิตสำนึก     | สำนักปลัด  |
|   | หมอกควันของ                        | สร้างจิตสำนึกที่ดีต่อการป้องกัน                              | จำนวน ๕ หมู่           |         |         |         |         |         | และรณรงค์และ       | ที่ดีต่อการป้องกัน    |            |
|   | องค์การบริหารส่วนตำบลหนองหลวง      | ปัญหาไฟฟ้าและหมอกควัน  |                        |         |         |         |         |         | การป้องกันปัญหา    | ปัญหาไฟฟ้าและ         |            |
|   | อำเภอสว่างอารมณ์ จังหวัดอุทัยธานี  | -เพื่อป้องกันการเกิดปัญหาไฟฟ้า                               |                        |         |         |         |         |         | ไฟฟ้าและหมอก       | หมอกควัน              |            |
|   |                                    | และหมอกควัน  |                        |         |         |         |         |         | ควัน               |                       |            |

|   |                                   |                                     |               |        |        |         |         |         |               |                      |            |
|---|-----------------------------------|-------------------------------------|---------------|--------|--------|---------|---------|---------|---------------|----------------------|------------|
| ๓ | โครงการพัฒนาศักยภาพและ            | - เพื่อพัฒนาศักยภาพของบุคลากร       | จำนวน ๑ ศูนย์ | ๕๐,๐๐๐ | ๕๐,๐๐๐ | ๑๐๐,๐๐๐ | ๑๐๐,๐๐๐ | ๑๐๐,๐๐๐ | - จำนวนกิจ    | - พัฒนาศักยภาพ       | งานป้องกัน |
|   | ประสิทธิภาพการป้องกันและ          | ให้มีประสิทธิภาพ                    |               |        |        |         |         |         | กรรมการพัฒนา  | บุคลากรให้มีประ      | สำนักปลัด  |
|   | บรรเทาสาธารณภัยของ                | -เพื่อให้มีวัสดุครุภัณฑ์/เครื่องมือ |               |        |        |         |         |         | ศักยภาพและ    | สิทธิภาพ             |            |
|   | องค์การบริหารส่วนตำบลหนองหลวง     | และอุปกรณ์ที่จำเป็นของศูนย์ป้องกัน  |               |        |        |         |         |         | ประสิทธิภาพ   | -ส่งเสริมและบูรณา    |            |
|   | อำเภอสว่างอารมณ์ จังหวัดอุทัยธานี | กันและบรรเทาสาธารณภัย(ปก.)          |               |        |        |         |         |         | การป้องกันและ | การทำงานร่วมกับ      |            |
|   |                                   | เพื่อสร้างความพร้อมสำหรับการ        |               |        |        |         |         |         | บรรเทาสาธารณ  | ภาคส่วนที่เกี่ยวข้อง |            |
|   |                                   | ช่วยเหลือและบรรเทาความเดือด         |               |        |        |         |         |         | ภัยของศูนย์   | -ประชาชนผู้รับ       |            |
|   |                                   | ร้อนของประชาชน                      |               |        |        |         |         |         |               | บริการสามารถเข้า     |            |
|   |                                   | -เพื่อส่งเสริมและบูรณาการ           |               |        |        |         |         |         |               | ถึงแหล่งบริการได้    |            |
|   |                                   | การทำงานร่วมกับภาคส่วนที่เกี่ยวข้อง |               |        |        |         |         |         |               | สะดวกรวดเร็ว         |            |
|   |                                   | ข้อง                                |               |        |        |         |         |         |               | -ปฏิบัติให้สอดคล้อง  |            |
|   |                                   | -เพื่อให้ประชาชนผู้รับบริการ        |               |        |        |         |         |         |               | ตามอำนาจหน้าที่      |            |
|   |                                   | สามารถเข้าถึงแหล่งบริการได้         |               |        |        |         |         |         |               | ป้องกันและบรรเทา     |            |
|   |                                   | สะดวกรวดเร็ว                        |               |        |        |         |         |         |               | สาธารณภัย            |            |

๔.๓ แผนงานสาธารณสุข

|   |                                   |                                    |               |       |           |           |           |           |                  |                      |            |
|---|-----------------------------------|------------------------------------|---------------|-------|-----------|-----------|-----------|-----------|------------------|----------------------|------------|
| ๑ | โครงการส่งเสริมและพัฒนาระบบ       | เพื่อส่งเสริมพัฒนาระบบป้องกัน      | จำนวน ๑ ศูนย์ | ##### | ๑,๒๙๐,๐๐๐ | ๑,๒๙๐,๐๐๐ | ๑,๒๙๐,๐๐๐ | ๑,๒๙๐,๐๐๐ | -จำนวนกิจกรรม    | - ส่งเสริมและพัฒนา   | งานป้องกัน |
|   | การส่งต่อผู้ป่วยของ               | และบรรเทาสาธารณภัยด้านการส่ง       |               |       |           |           |           |           | การพัฒนาระบบ     | ระบบการส่งต่อผู้ป่วย | สำนักปลัด  |
|   | องค์การบริหารส่วนตำบลหนองหลวง     | ต่อผู้ป่วยให้มีประสิทธิภาพ รวดเร็ว |               |       |           |           |           |           | การส่งต่อผู้ป่วย | ให้มีประสิทธิภาพ     |            |
|   | อำเภอสว่างอารมณ์ จังหวัดอุทัยธานี | สะดวก และมีความปลอดภัย             |               |       |           |           |           |           | ที่ได้ดำเนินงาน  | รวดเร็ว สะดวกและ     |            |
|   | กิจกรรม                           | -เพื่อส่งเสริมและบูรณาการการ       |               |       |           |           |           |           | -จำนวนผู้รับ     | มีความปลอดภัย        |            |
|   | -งานพัฒนาศักยภาพบุคลากร           | ทำงานร่วมกับภาคส่วนที่เกี่ยวข้อง   |               |       |           |           |           |           | บริการ           | -ส่งเสริมและบูรณา    |            |
|   | -งานพัฒนาระบบรถบริการฉุกเฉิน      | -เพื่อปฏิบัติให้สอดคล้องตาม        |               |       |           |           |           |           |                  | การการทำงานร่วมกับ   |            |
|   | (EMS) โดยจัดให้มีรถบริการผู้ป่วย  | อำนาจหน้าที่ป้องกันและบรรเทา       |               |       |           |           |           |           |                  | ภาคส่วนที่เกี่ยวข้อง |            |
|   | ฉุกเฉิน(EMS)พร้อมอุปกรณ์และ       | สาธารณภัย                          |               |       |           |           |           |           |                  | -ปฏิบัติให้สอดคล้อง  |            |
|   | เครื่องมือ                        |                                    |               |       |           |           |           |           |                  | ตามอำนาจหน้าที่      |            |
|   | -งานบำรุงรักษาและซ่อมแซม          |                                    |               |       |           |           |           |           |                  | ป้องกันและบรรเทา     |            |
|   | -งานซักซ้อมแผน/บูรณาการการ        |                                    |               |       |           |           |           |           |                  | สาธารณภัย            |            |
|   | ทำงานร่วมกับหน่วยงานอื่น          |                                    |               |       |           |           |           |           |                  |                      |            |
|   | ที่เกี่ยวข้อง                     |                                    |               |       |           |           |           |           |                  |                      |            |

#### ๔.๔ แผนงานเคหะและชุมชน

|   |                               |                                  |                |   |   |         |         |   |                  |                      |         |
|---|-------------------------------|----------------------------------|----------------|---|---|---------|---------|---|------------------|----------------------|---------|
| ๑ | โครงการติดตั้งระบบเสียงตามสาย | - เพื่อให้มีช่องทางการเผยแพร่    | จำนวน ๒ แห่ง   | - | - | ๒๕๐,๐๐๐ | ๒๕๐,๐๐๐ | - | - ระบบเสียง      | - มีช่องทางการ       | กองช่าง |
|   | ขององค์การบริหารส่วนตำบลหนอง  | ประชาสัมพันธ์ข้อมูลข่าวสารและ    | (หมู่ที่ ๔,๑๐) |   |   |         |         |   | ตามสายที่ได้     | เผยแพร่ประชาสัมพันธ์ |         |
|   | หนองหลวง อำเภอสว่างอารมณ์     | แก่ประชาชนได้รับทราบสอดคล้อง     |                |   |   |         |         |   | ดำเนินงานติดตั้ง | สัมพันธ์ข้อมูลข่าว   |         |
|   | จังหวัดอุทัยธานี              | ตามหลักธรรมาภิบาลและบริหาร       |                |   |   |         |         |   | -จำนวน           | สารและแก่ประชาชน     |         |
|   |                               | จัดการที่ดี                      |                |   |   |         |         |   | ประชาชนที่ได้รับ | ได้รับทราบสอดคล้อง   |         |
|   |                               | -เพื่อส่งเสริมสนับสนุนให้ประชาชน |                |   |   |         |         |   | ประโยชน์         | ตามหลักธรรมาภิบาล    |         |
|   |                               | ได้มีส่วนร่วมในกิจกรรมใน         |                |   |   |         |         |   |                  | และบริหารจัดการที่ดี |         |
|   |                               | กิจกรรมสาธารณประโยชน์ของ         |                |   |   |         |         |   |                  |                      |         |
|   |                               | ส่วนร่วม                         |                |   |   |         |         |   |                  |                      |         |

#### ๔.๕ แผนงานอุตสาหกรรมและการโยธา

|   |                                   |                                   |              |   |   |         |   |   |                 |                   |             |
|---|-----------------------------------|-----------------------------------|--------------|---|---|---------|---|---|-----------------|-------------------|-------------|
| ๑ | โครงการปรับปรุง ต่อเติมห้อง       | - เพื่อปรับปรุงต่อเติมห้องทำงาน   | จำนวน ๒ ส่วน | - | - | ๙๙๙,๙๐๐ | - | - | ห้องทำงาน       | - ได้ปรับปรุง     | - กองช่าง   |
|   | ทำงานอาคารสำนักงานของ             | อาคารสำนักงานของ อบต.หนอง         | - สำนักปลัด  |   |   |         |   |   | อาคารสำนักงาน   | ต่อเติมห้องทำงาน  | - สำนักปลัด |
|   | องค์การบริหารส่วนตำบลหนองหลวง     | หลวงให้มีพื้นที่กว้างขวางใหญ่ขึ้น | - กองคลัง    |   |   |         |   |   | ของ อบต.        | อาคารสำนักงาน     | - กองคลัง   |
|   | อำเภอสว่างอารมณ์ จังหวัดอุทัยธานี | มีสถานที่สะอาดมีสภาพแวดล้อม       |              |   |   |         |   |   | หนองหลวงที่ได้  | ของ อบต.หนอง      |             |
|   |                                   | การทำงานที่ดี และให้มีสถานที่     |              |   |   |         |   |   | ปรับปรุงต่อเติม | หลวงให้มีพื้นที่  |             |
|   |                                   | สำหรับจัดเก็บสิ่งของ เอกสารต่าง ๆ |              |   |   |         |   |   | ใหม่            | กว้างขวางใหญ่ขึ้น |             |
|   |                                   | ให้เป็นระเบียบเรียบร้อยมากขึ้น    |              |   |   |         |   |   |                 | มีสถานที่สะอาด    |             |
|   |                                   |                                   |              |   |   |         |   |   |                 | มีสภาพแวดล้อม     |             |
|   |                                   |                                   |              |   |   |         |   |   |                 | การทำงานที่ดี     |             |



|   |                                   |                                    |                          |        |           |        |        |        |        |                  |                       |             |
|---|-----------------------------------|------------------------------------|--------------------------|--------|-----------|--------|--------|--------|--------|------------------|-----------------------|-------------|
| ๒ | โครงการก่อสร้างอาคารอเนกประสงค์   | - เพื่อให้มีสถานที่จัดกิจกรรม      | ขนาดอาคารกว้าง ๑๒.๐๐     | -      | ๒,๔๐๐,๐๐๐ | -      | -      | -      | -      | อาคารอเนกประสงค์ | - มีสถานที่จัดกิจกรรม | อบต.หนอง    |
|   | ขององค์การบริหารส่วนตำบลหนองหลวง  | ฝึกอบรม ประชุม สัมมนาและ           | เมตร ยาว๒๒.๕๐ เมตร       |        |           |        |        |        |        | ที่สร้างใหม่     | ฝึกอบรมประชุม         | หลวง        |
|   | อำเภอสว่างอารมณ์ จังหวัดอุทัยธานี | นันทนาการต่าง ๆ ขององค์การ         | รายละเอียดปรากฏตามแบบ    |        |           |        |        |        |        |                  | สัมมนาและนันทนาการ    |             |
|   |                                   | บริหารส่วนตำบลหนองหลวง ภาค         | รูปรายการที่อบต.หนองหลวง |        |           |        |        |        |        |                  | การต่าง ๆ ของ อบต.    |             |
|   |                                   | ประชาชนและภาคส่วนอื่นที่           | กำหนดพร้อมป้าย           |        |           |        |        |        |        |                  | หนองหลวง ภาค          |             |
|   |                                   | เกี่ยวข้อง                         | ประชาสัมพันธ์ก่อน        |        |           |        |        |        |        |                  | ประชาชนและภาค         |             |
|   |                                   | -เพื่อส่งเสริมสนับสนุนการมีส่วน    | ดำเนินการโครงการฯ        |        |           |        |        |        |        |                  | ส่วนอื่น              |             |
|   |                                   | ร่วมของภาคประชาชนและภาค            | จำนวน ๑ ป้าย และป้าย     |        |           |        |        |        |        |                  | -ส่งเสริมสนับสนุนการ  |             |
|   |                                   | ส่วนอื่นที่เกี่ยวข้องเพื่อบูรณาการ | ประชาสัมพันธ์โครงการฯ    |        |           |        |        |        |        |                  | มีส่วนร่วมของภาค      |             |
|   |                                   | ทำงานร่วมกัน                       | แล้วเสร็จ จำนวน ๑ ป้าย   |        |           |        |        |        |        |                  | ประชาชนและภาค         |             |
|   |                                   |                                    |                          |        |           |        |        |        |        |                  | ส่วนอื่นที่เกี่ยวข้อง |             |
|   |                                   |                                    |                          |        |           |        |        |        |        |                  | เพื่อบูรณาการทำงาน    |             |
|   |                                   |                                    |                          |        |           |        |        |        |        |                  | ร่วมกัน               |             |
| ๓ | โครงการเป่าล้างบ่อบาดาลในเขต      | - เพื่อให้ประชาชนมีแหล่งน้ำ        | จำนวน ๑๐ หมู่            | ๔๕,๐๐๐ | ๔๕,๐๐๐    | ๔๕,๐๐๐ | ๔๕,๐๐๐ | ๔๕,๐๐๐ | ๔๕,๐๐๐ | จำนวนบ่อ         | -ประชาชนมีแหล่ง       | -งานป้องกัน |
|   | ตำบลหนองหลวง อำเภอสว่างอารมณ์     | อุปโภคบริโภคและการเกษตร            |                          |        |           |        |        |        |        | บาดาลที่เป่าล้าง | น้ำอุปโภคบริโภคและ    | สำนักปลัด   |
|   | จังหวัดอุทัยธานี                  | -เพื่อช่วยเหลือและบรรเทาความ       |                          |        |           |        |        |        |        |                  | การเกษตร              | -กองช่าง    |
|   |                                   | เดือดร้อนของประชาชนจากปัญหา        |                          |        |           |        |        |        |        |                  | -ช่วยเหลือและบรร      |             |
|   |                                   | ภัยแล้ง                            |                          |        |           |        |        |        |        |                  | เทาความเดือดร้อน      |             |
|   |                                   |                                    |                          |        |           |        |        |        |        |                  | ของประชาชนจาก         |             |
|   |                                   |                                    |                          |        |           |        |        |        |        |                  | ปัญหาภัยแล้ง          |             |

|   |                                     |                                   |                                |   |           |                  |                  |                  |                |                       |                   |
|---|-------------------------------------|-----------------------------------|--------------------------------|---|-----------|------------------|------------------|------------------|----------------|-----------------------|-------------------|
| ๔ | โครงการนำน้ำเข้าสู่สระเก็บน้ำ       | - เพื่อให้มีน้ำสำหรับผลิตประปา    | จำนวน ๓ แห่ง                   | - | -         | ๙๘,๐๐๐           | ๙๘,๐๐๐           | ๙๘,๐๐๐           | - จำนวนแหล่ง   | - มีน้ำสำหรับผลิต     | งานป้องกัน        |
|   | เพื่อผลิตน้ำประปาและแก้ไขปัญหา      | หมู่บ้านให้มีน้ำเพื่ออุปโภคบริโภค | (หมู่ที่ ๕,๗,๙)                |   |           | /สนับสนุน        | /สนับสนุน        | /สนับสนุน        | น้ำที่นำมาเข้า | ประปาหมู่บ้านให้มีน้ำ | สำนักปลัด         |
|   | ภัยแล้งขององค์การบริหารส่วนตำบล     | -ช่วยแก้ไขปัญหากล้วยแล้งและ       |                                |   |           | น้ำมันเชื้อเพลิง | น้ำมันเชื้อเพลิง | น้ำมันเชื้อเพลิง |                | เพื่ออุปโภคบริโภค     |                   |
|   | หนองหลวง อำเภอสว่างอารมณ์           | บรรเทาความเดือดร้อนของ            |                                |   |           |                  |                  |                  |                | -แก้ไขปัญหากล้วยแล้ง  |                   |
|   | จังหวัดอุทัยธานี                    | ประชาชนให้มีน้ำเพื่ออุปโภคบริโภค  |                                |   |           |                  |                  |                  |                | และบรรเทาความ         |                   |
|   |                                     |                                   |                                |   |           |                  |                  |                  |                | เดือดร้อนของ          |                   |
|   |                                     |                                   |                                |   |           |                  |                  |                  |                | ประชาชนให้มีน้ำ       |                   |
|   |                                     |                                   |                                |   |           |                  |                  |                  |                | เพื่ออุปโภคบริโภค     |                   |
| ๕ | โครงการก่อสร้างบล็อก คสล.หมู่ที่ ๕  | -เพื่อช่วยในการระบายน้ำให้ได้     | -ก่อสร้างบล็อกคสล.หมู่ที่ ๕    | - | ๖,๐๐๐,๐๐๐ | -                | -                | -                | จำนวนท่อ/      | - ช่วยในการระบาย      | -งานป้องกัน       |
|   | บ้านหนองตะคลอง ตำบลหนองหลวง         | สะดวกขึ้น                         | บ้านหนองตะคลอง-บริเวณที่       |   |           |                  |                  |                  | บล็อกคอนกรีต   | น้ำได้สะดวกขึ้น       | สำนักปลัด         |
|   | อำเภอสว่างอารมณ์ จังหวัดอุทัยธานี   | -เพื่อช่วยเหลือและบรรเทาความ      | เหมือนทองทักษิณ จำนวน ๖        |   |           |                  |                  |                  | เสริมเหล็ก     | -ช่วยเหลือและบรร      | -ขอรับการ         |
|   |                                     | เดือดร้อนของประชาชนจากปัญหา       | จุด ๑ ละ ๒ ช่อง                |   |           |                  |                  |                  |                | เทาความเดือดร้อน      | สนับสนุน          |
|   |                                     | อุทกภัย                           |                                |   |           |                  |                  |                  |                | ของประชาชนจาก         | หน่วยงาน          |
|   |                                     | -เพื่อปฏิบัติให้สอดคล้องตาม       |                                |   |           |                  |                  |                  |                | ปัญหาอุทกภัย          | อื่นที่เกี่ยวข้อง |
|   |                                     | อำนาจหน้าที่ป้องกันและบรรเทา      |                                |   |           |                  |                  |                  |                |                       | ช่อง              |
|   |                                     | สาธารณภัย                         |                                |   |           |                  |                  |                  |                |                       |                   |
| ๖ | โครงการก่อสร้างบล็อก คสล.หมู่ที่ ๑๐ | -เพื่อช่วยในการระบายน้ำให้ได้     | -ก่อสร้างบล็อก คสล. หมู่ที่ ๑๐ | - | ๑,๖๐๐,๐๐๐ | -                | -                | -                | จำนวนท่อ/      | - ช่วยในการระบาย      | -งานป้องกัน       |
|   | บ้านเกาะแจง ตำบลหนองหลวง            | สะดวกขึ้น                         | บ้านเกาะแจง บริเวณเหมือง       |   |           |                  |                  |                  | บล็อกคอนกรีต   | น้ำได้สะดวกขึ้น       | สำนักปลัด         |
|   | อำเภอสว่างอารมณ์ จังหวัดอุทัยธานี   | -เพื่อช่วยเหลือและบรรเทาความ      | ทองทักษิณ (บริเวณป้ายร้าน      |   |           |                  |                  |                  | เสริมเหล็ก     | -ช่วยเหลือและบรร      | -ขอรับการ         |
|   |                                     | เดือดร้อนของประชาชนจากปัญหา       | ไฟโรจนรีไซเคิล) จำนวน ๑ จุดๆ   |   |           |                  |                  |                  |                | เทาความเดือดร้อน      | สนับสนุน          |
|   |                                     | อุทกภัย                           | ละ ๒ ช่อง พร้อมก่อสร้าง        |   |           |                  |                  |                  |                | ของประชาชนจาก         | หน่วยงาน          |
|   |                                     | -เพื่อปฏิบัติให้สอดคล้องตาม       | ประตูปิดเปิดน้ำ                |   |           |                  |                  |                  |                | ปัญหาอุทกภัย          | อื่นที่เกี่ยวข้อง |
|   |                                     | อำนาจหน้าที่ป้องกันและบรรเทา      |                                |   |           |                  |                  |                  |                |                       | ช่อง              |
|   |                                     | สาธารณภัย                         |                                |   |           |                  |                  |                  |                |                       |                   |

|   |                                    |                               |                               |   |   |         |   |           |              |                  |                   |
|---|------------------------------------|-------------------------------|-------------------------------|---|---|---------|---|-----------|--------------|------------------|-------------------|
| ๗ | โครงการก่อสร้างบล็อก คสล.หมู่ที่ ๔ | -เพื่อช่วยในการระบายน้ำให้ได้ | -ก่อสร้างบล็อกคสล.หมู่ที่ ๔   | - | - | -       | - | ๒,๐๐๐,๐๐๐ | จำนวนท่อ/    | - ช่วยในการระบาย | -งานป้องกัน       |
|   | บ้านหนองหลวง ตำบลหนองหลวง          | สะดวกขึ้น                     | บ้านหนองหลวง บริเวณถนน        |   |   |         |   |           | บล็อกคอนกรีต | น้ำได้สะดวกขึ้น  | สำนักปลัด         |
|   | อำเภอสว่างอารมณ์ จังหวัดอุทัยธานี  | -เพื่อช่วยเหลือและบรรเทาความ  | สายหมู่ที่ ๔-หมู่ที่ ๗ บริเวณ |   |   |         |   |           | เสริมเหล็ก   | -ช่วยเหลือและบรร | -ขอรับการ         |
|   |                                    | เดือดร้อนของประชาชนจากปัญหา   | ที่เหมืองทองทักษิณ จำนวน ๑    |   |   |         |   |           |              | เทาความเดือดร้อน | สนับสนุน          |
|   |                                    | อุทกภัย                       | จุด ๑ละ ๒ ช่อง และบริเวณ      |   |   |         |   |           |              | ของประชาชนจาก    | หน่วยงาน          |
|   |                                    | -เพื่อปฏิบัติให้สอดคล้องตาม   | ถนนลาดยางสายหมู่ ๔-หมู่๕      |   |   |         |   |           |              | ปัญหาอุทกภัย     | อื่นที่เกี่ยวข้อง |
|   |                                    | อำนาจหน้าที่ป้องกันและบรรเทา  | จำนวน ๑ จุด ๑ละ ๒ ช่อง        |   |   |         |   |           |              |                  | ช่อง              |
|   |                                    | สาธารณภัย                     |                               |   |   |         |   |           |              |                  |                   |
| ๘ | โครงการวางท่อระบายน้ำบริเวณ        | -เพื่อช่วยในการระบายน้ำให้ได้ | -วางท่อระบายน้ำ บริเวณถนน     | - | - | ๑๙๘,๐๐๐ | - | -         | จำนวนท่อ/    | - ช่วยในการระบาย | -งานป้องกัน       |
|   | ถนน คสล.หมู่ที่ ๑ บ้านหนองขาลาย    | สะดวกขึ้น                     | คสล. หมู่ที่ ๑ บ้านหนองขาลาย  |   |   |         |   |           | บล็อกคอนกรีต | น้ำได้สะดวกขึ้น  | สำนักปลัด         |
|   | ตำบลหนองหลวง อำเภอสว่างอารมณ์      | -เพื่อช่วยเหลือและบรรเทาความ  | ขนาดท่อ Ø ๑.๐๐ เมตร           |   |   |         |   |           | เสริมเหล็ก   | -ช่วยเหลือและบรร |                   |
|   | จังหวัดอุทัยธานี                   | เดือดร้อนของประชาชนจากปัญหา   | จำนวน ๔ จุด ๒๘ ท่อน           |   |   |         |   |           |              | เทาความเดือดร้อน |                   |
|   |                                    | อุทกภัย                       | รายละเอียดตามแบบรูป           |   |   |         |   |           |              | ของประชาชนจาก    |                   |
|   |                                    | -เพื่อปฏิบัติให้สอดคล้องตาม   | รายการที่ อบต.หนองหลวง        |   |   |         |   |           |              | ปัญหาอุทกภัย     |                   |
|   |                                    | อำนาจหน้าที่ป้องกันและบรรเทา  | กำหนด                         |   |   |         |   |           |              |                  |                   |
|   |                                    | สาธารณภัย                     |                               |   |   |         |   |           |              |                  |                   |
| ๙ | โครงการวางท่อระบายน้ำหมู่ที่ ๒     | -เพื่อช่วยในการระบายน้ำให้ได้ | -วางท่อระบายน้ำหมู่ที่๒บ้าน   | - | - | ๑๕๐,๐๐๐ | - | -         | จำนวนท่อ/    | - ช่วยในการระบาย | -งานป้องกัน       |
|   | บ้านสว่างน้อย ตำบลหนองหลวง         | สะดวกขึ้น                     | สว่างน้อย ขนาดท่อ Ø ๐.๔๐      |   |   |         |   |           | บล็อกคอนกรีต | น้ำได้สะดวกขึ้น  | สำนักปลัด         |
|   | อำเภอสว่างอารมณ์ จังหวัดอุทัยธานี  | -เพื่อช่วยเหลือและบรรเทาความ  | เมตร ยาว ๒๕๐ ม.จำนวน ๑        |   |   |         |   |           | เสริมเหล็ก   | -ช่วยเหลือและบรร |                   |
|   |                                    | เดือดร้อนของประชาชนจากปัญหา   | จุด (บริเวณเขตติดต่อหมู่ที่๑๐ |   |   |         |   |           |              | เทาความเดือดร้อน |                   |
|   |                                    | อุทกภัย                       | (บริเวณนายนวนล อุปนุช)        |   |   |         |   |           |              | ของประชาชนจาก    |                   |
|   |                                    | -เพื่อปฏิบัติให้สอดคล้องตาม   | ขนาดท่อ Ø ๑.๐๐ เมตร           |   |   |         |   |           |              | ปัญหาอุทกภัย     |                   |
|   |                                    | อำนาจหน้าที่ป้องกันและบรรเทา  | จำนวน ๑๐ ท่อน รายละเอียด      |   |   |         |   |           |              |                  |                   |
|   |                                    | สาธารณภัย                     | ตามแบบรูปรายการที่ อบต.       |   |   |         |   |           |              |                  |                   |
|   |                                    |                               | หนองหลวงกำหนด                 |   |   |         |   |           |              |                  |                   |

|    |                                       |                               |                             |   |   |         |   |   |             |                  |             |
|----|---------------------------------------|-------------------------------|-----------------------------|---|---|---------|---|---|-------------|------------------|-------------|
| ๑๐ | โครงการก่อสร้างท่อลอดเหลี่ยม          | -เพื่อช่วยในการระบายน้ำให้ได้ | -ก่อสร้างท่อลอดเหลี่ยม      | - | - | ๒๕๐,๐๐๐ | - | - | จำนวนท่อลอด | - ช่วยในการระบาย | -งานป้องกัน |
|    | ลำเหมืองทองทักษิณหมู่ที่ ๖บ้านไร่ใหญ่ | สะดวกขึ้น                     | ลำเหมืองทองทักษิณ หมู่ที่ ๖ |   |   |         |   |   | เหลี่ยม     | น้ำได้สะดวกขึ้น  | สำนักปลัด   |
|    | บริเวณที่ทำการเกษตรกรรมของ            | -เพื่อช่วยเหลือและบรรเทาความ  | บ้านไร่ใหญ่ บริเวณที่ทำการ  |   |   |         |   |   |             | -ช่วยเหลือและบรร |             |
|    | นายชาติ แก้วสิริกรรม                  | เดือดร้อนของประชาชนจากปัญหา   | เกษตรกรรมของนายชาติ         |   |   |         |   |   |             | เทาความเดือดร้อน |             |
|    |                                       | อุทกภัย                       | แก้วสิริกรรม                |   |   |         |   |   |             | ของประชาชนจาก    |             |
|    |                                       | -เพื่อปฏิบัติให้สอดคล้องตาม   | -ขนาด๑.๘๐x๑.๘๐ เมตร         |   |   |         |   |   |             | ปัญหาอุทกภัย     |             |
|    |                                       | อำนาจหน้าที่ป้องกันและบรรเทา  | กว้าง ๔ เมตร ชนิด ๒ช่องทาง  |   |   |         |   |   |             |                  |             |
|    |                                       | สาธารณภัย                     |                             |   |   |         |   |   |             |                  |             |
| ๑๑ | โครงการก่อสร้างท่อลอดเหลี่ยม          | -เพื่อช่วยในการระบายน้ำให้ได้ | -ก่อสร้างท่อลอดเหลี่ยม      | - | - | ๒๕๐,๐๐๐ | - | - | จำนวนท่อลอด | - ช่วยในการระบาย | -งานป้องกัน |
|    | ลำเหมืองทองทักษิณหมู่ที่ ๖บ้านไร่ใหญ่ | สะดวกขึ้น                     | ลำเหมืองทองทักษิณ หมู่ที่ ๖ |   |   |         |   |   | เหลี่ยม     | น้ำได้สะดวกขึ้น  | สำนักปลัด   |
|    | บริเวณที่ทำการเกษตรกรรมของ            | -เพื่อช่วยเหลือและบรรเทาความ  | บ้านไร่ใหญ่ บริเวณที่ทำการ  |   |   |         |   |   |             | -ช่วยเหลือและบรร |             |
|    | นายเหรียญ ศรีผิง                      | เดือดร้อนของประชาชนจากปัญหา   | เกษตรกรรมของนายเหรียญ       |   |   |         |   |   |             | เทาความเดือดร้อน |             |
|    |                                       | อุทกภัย                       | ศรีผิง                      |   |   |         |   |   |             | ของประชาชนจาก    |             |
|    |                                       | -เพื่อปฏิบัติให้สอดคล้องตาม   | -ขนาด๑.๘๐x๑.๘๐ เมตร         |   |   |         |   |   |             | ปัญหาอุทกภัย     |             |
|    |                                       | อำนาจหน้าที่ป้องกันและบรรเทา  | กว้าง ๔ เมตร ชนิด ๒ช่องทาง  |   |   |         |   |   |             |                  |             |
|    |                                       | สาธารณภัย                     |                             |   |   |         |   |   |             |                  |             |
| ๑๒ | โครงการก่อสร้างท่อลอดเหลี่ยม          | -เพื่อช่วยในการระบายน้ำให้ได้ | -ก่อสร้างท่อลอดเหลี่ยม      | - | - | ๔๕๐,๐๐๐ | - | - | จำนวนท่อลอด | - ช่วยในการระบาย | -งานป้องกัน |
|    | ลำเหมืองทองทักษิณหมู่ที่ ๖บ้านไร่ใหญ่ | สะดวกขึ้น                     | ลำเหมืองทองทักษิณ หมู่ที่ ๖ |   |   |         |   |   | เหลี่ยม     | น้ำได้สะดวกขึ้น  | สำนักปลัด   |
|    | บริเวณถนนสาธารณะสายซอย                | -เพื่อช่วยเหลือและบรรเทาความ  | บ้านไร่ใหญ่ บริเวณถนน       |   |   |         |   |   |             | -ช่วยเหลือและบรร |             |
|    | ของนางจุฑารัตน์ ศรีผิง                | เดือดร้อนของประชาชนจากปัญหา   | สาธารณะสายซอยของ            |   |   |         |   |   |             | เทาความเดือดร้อน |             |
|    |                                       | อุทกภัย                       | นางจุฑารัตน์ ศรีผิง         |   |   |         |   |   |             | ของประชาชนจาก    |             |
|    |                                       | -เพื่อปฏิบัติให้สอดคล้องตาม   | -ขนาด๑.๘๐x๑.๘๐ เมตร         |   |   |         |   |   |             | ปัญหาอุทกภัย     |             |
|    |                                       | อำนาจหน้าที่ป้องกันและบรรเทา  | กว้าง ๘ เมตร ชนิด ๒ช่องทาง  |   |   |         |   |   |             |                  |             |
|    |                                       | สาธารณภัย                     |                             |   |   |         |   |   |             |                  |             |

|    |                                       |                                  |                                  |   |   |         |           |   |                   |                        |                   |
|----|---------------------------------------|----------------------------------|----------------------------------|---|---|---------|-----------|---|-------------------|------------------------|-------------------|
| ๑๓ | โครงการก่อสร้างท่อลอดเหลี่ยม          | -เพื่อช่วยในการระบายน้ำให้ได้    | -ก่อสร้างท่อลอดเหลี่ยม           | - | - | ๓๕๐,๐๐๐ | -         | - | จำนวนท่อลอด       | - ช่วยในการระบาย       | -งานป้องกัน       |
|    | ลำเหมืองทองทักษิณหมู่ที่ ๖บ้านไร่ใหญ่ | สะดวกขึ้น                        | ลำเหมืองทองทักษิณ หมู่ที่ ๖      |   |   |         |           |   | เหลี่ยม           | น้ำได้สะดวกขึ้น        | สำนักปลัด         |
|    | บริเวณที่ทำการเกษตรกรรมของ            | -เพื่อช่วยเหลือและบรรเทาความ     | บ้านไร่ใหญ่ บริเวณที่ทำการ       |   |   |         |           |   |                   | -ช่วยเหลือและบรร       |                   |
|    | นางจำเนียร เชื้อชวด                   | เดือดร้อนของประชาชนจากปัญหา      | เกษตรกรรมของนางจำเนียร           |   |   |         |           |   |                   | เทาความเดือดร้อน       |                   |
|    |                                       | อุทกภัย                          | เชื้อชวด                         |   |   |         |           |   |                   | ของประชาชนจาก          |                   |
|    |                                       | -เพื่อปฏิบัติให้สอดคล้องตาม      | -ขนาด๑.๘๐x๑.๘๐ เมตร              |   |   |         |           |   |                   | ปัญหาอุทกภัย           |                   |
|    |                                       | อำนาจหน้าที่ป้องกันและบรรเทา     | กว้าง๖ เมตร ชนิด ๒ช่องทาง        |   |   |         |           |   |                   |                        |                   |
|    |                                       | สาธารณภัย                        |                                  |   |   |         |           |   |                   |                        |                   |
| ๑๔ | โครงการก่อสร้างเขื่อนแบบหินเรียง      | -เพื่อก่อสร้างเขื่อนแบบหินเรียง  | สร้างเขื่อนป้องกันตลิ่งพังแบบหิน | - | - | -       | ๑,๒๕๐,๐๐๐ | - | - เขื่อนแบบหิน    | - มีเขื่อนแบบ          | -งานป้องกัน       |
|    | เพื่อป้องกันตลิ่งพังบริเวณสถานี       | ป้องกันตลิ่งพังหลายบริเวณสถานี   | เรียงบริเวณสถานีสูบน้ำพลังงาน    |   |   |         |           |   | เรียงที่สร้างก่อ  | หินเรียงป้องกัน        | สำนักปลัด         |
|    | สูบน้ำพลังงานไฟฟ้าหมู่ที่ ๕           | สูบน้ำพลังงานไฟฟ้าหมู่ที่ ๕ บ้าน | ไฟฟ้าหมู่ที่๕ บ้านหนองตะคลอง     |   |   |         |           |   | ใหม่              | ตลิ่งพังหลาย           | -ขอรับการ         |
|    | บ้านหนองตะคลอง ตำบลหนองหลวง           | หนองตะคลอง ป้องกันทรัพย์สิน      | จำนวน ๑ แห่ง                     |   |   |         |           |   | -จำนวนประชาชน     | บริเวณสถานีสูบน้ำ      | สนับสนุน          |
|    | อำเภอสว่างอารมณ์ จังหวัดอุทัยธานี     | ของทางราชการมิให้เสียหาย         |                                  |   |   |         |           |   | ผู้ได้รับประโยชน์ | พลังงานไฟฟ้า           | หน่วยงาน          |
|    |                                       | -เพื่อปฏิบัติให้สอดคล้องตาม      |                                  |   |   |         |           |   |                   | หมู่ที่ ๕ บ้านหนอง     | อื่นที่เกี่ยวข้อง |
|    |                                       | อำนาจหน้าที่ป้องกันและบรรเทา     |                                  |   |   |         |           |   |                   | ตะคลองช่วยป้องกัน      | ข้อ               |
|    |                                       | สาธารณภัย                        |                                  |   |   |         |           |   |                   | ทรัพย์สินของทาง        |                   |
|    |                                       |                                  |                                  |   |   |         |           |   |                   | ราชการมิให้เสียหาย     |                   |
|    |                                       |                                  |                                  |   |   |         |           |   |                   | -ปฏิบัติให้สอดคล้อง    |                   |
|    |                                       |                                  |                                  |   |   |         |           |   |                   | ตามอำนาจหน้าที่ป้องกัน |                   |
|    |                                       |                                  |                                  |   |   |         |           |   |                   | และบรรเทาสาธารณภัย     |                   |

|    |                             |                               |                        |   |            |   |   |   |   |                     |                      |          |
|----|-----------------------------|-------------------------------|------------------------|---|------------|---|---|---|---|---------------------|----------------------|----------|
| ๑๕ | โครงการก่อสร้างอาคารป้องกัน | -เพื่อป้องกันและแก้ไขปัญห     | -ก่อสร้างอาคารป้องกัน  | - | ๒๑,๐๐๐,๐๐๐ | - | - | - | - | -อาคารป้องกัน       | -มีอาคารป้องกันตลิ่ง | -กองช่าง |
|    | ตลิ่งแม่น้ำตากแดดฝั่งซ้าย   | การกัดเซาะตลิ่งแม่น้ำตากแดด   | ตลิ่งแม่น้ำตากแดด      |   |            |   |   |   |   | ตลิ่งแม่น้ำตากแดด   | แม่น้ำตากแดดฝั่งซ้าย | -ขป ๑๒   |
|    |                             | ฝั่งซ้าย และบรรเทาความเสียหาย | ฝั่งซ้าย บริเวณ        |   |            |   |   |   |   | ฝั่งซ้ายที่ก่อสร้าง | บริเวณหมู่ที่ ๔ บ้าน |          |
|    |                             | ของราษฎรที่รับผลกระทบจากการ   | หมู่ที่ ๔ บ้านหนองหลวง |   |            |   |   |   |   | ใหม่                | หนองหลวงช่วยป้องกัน  |          |
|    |                             | พังทลายของตลิ่ง เนื่องจาก     | จำนวน ๑ แห่ง           |   |            |   |   |   |   | - จำนวน             | ทรัพย์สินของทาง      |          |
|    |                             | การกัดเซาะของกระแสน้ำ         |                        |   |            |   |   |   |   | ประชาชนที่          | ราชการมิให้เสียหาย   |          |
|    |                             |                               |                        |   |            |   |   |   |   | ได้รับประโยชน์      | -ปฏิบัติให้สอดคล้อง  |          |
|    |                             |                               |                        |   |            |   |   |   |   |                     | ตามอำนาจหน้าที่      |          |
|    |                             |                               |                        |   |            |   |   |   |   |                     | ป้องกันและ           |          |
|    |                             |                               |                        |   |            |   |   |   |   |                     | บรรเทาสาธารณภัย      |          |

#### ๔.๖ แผนงานสร้างความเข้มแข็งของชุมชน

|   |                              |                          |               |        |        |        |        |        |            |                         |           |
|---|------------------------------|--------------------------|---------------|--------|--------|--------|--------|--------|------------|-------------------------|-----------|
| ๑ | อุดหนุนโครงการป้องกันและปราบ | - เพื่ออุดหนุนโครงการ    | จำนวน ๑ ศูนย์ | ๒๕,๐๐๐ | ๒๕,๐๐๐ | ๒๕,๐๐๐ | ๒๕,๐๐๐ | ๒๕,๐๐๐ | จำนวนของ   | -อุดหนุนโครงการป้องกัน  | ศตส.จ.อน. |
|   | ปรามและแก้ไขปัญหายาเสพติด    | ป้องกันปราบปรามและ       |               |        |        |        |        |        | การอุดหนุน | ปราบปรามและแก้ไข        |           |
|   | แบบบูรณาการจังหวัดอุทัยธานี  | แก้ไขปัญหายาเสพติดแบบ    |               |        |        |        |        |        | ศตส.จ.อน.  | ปัญหายาเสพติดแบบ        |           |
|   |                              | บูรณาการจังหวัดอุทัยธานี |               |        |        |        |        |        |            | บูรณาการ จ.อุทัยธานี    |           |
|   |                              |                          |               |        |        |        |        |        |            | และบรรลุตามวัตถุประสงค์ |           |
|   |                              |                          |               |        |        |        |        |        |            | ประสงค์ของโครงการ       |           |

ยุทธศาสตร์จังหวัดที่ ๓ ส่งเสริมและพัฒนาคุณภาพชีวิต ความมั่นคง การดำรงชีวิตตามหลักปรัชญาเศรษฐกิจพอเพียง

ข. ยุทธศาสตร์การพัฒนาขององค์กรปกครองส่วนท้องถิ่นในเขตจังหวัดอุทัยธานีที่ ๓ ยุทธศาสตร์การพัฒนาเศรษฐกิจและการท่องเที่ยว

๕. ยุทธศาสตร์การพัฒนาเศรษฐกิจและการท่องเที่ยว

๕.๑ แผนงานเคหะและชุมชน

| ที่ | โครงการ                             | วัตถุประสงค์                | เป้าหมาย<br>(ผลผลิตโครงการ) | งบประมาณ |      |      |      |           | ตัวชี้วัด<br>(KPI) | ผลที่คาดว่าจะ<br>ได้รับ | หน่วยงาน<br>รับผิดชอบหลัก |
|-----|-------------------------------------|-----------------------------|-----------------------------|----------|------|------|------|-----------|--------------------|-------------------------|---------------------------|
|     |                                     |                             |                             | ๒๕๖๑     | ๒๕๖๒ | ๒๕๖๓ | ๒๕๖๔ | ๒๕๖๕      |                    |                         |                           |
| ๑   | โครงการก่อสร้างถนนคอนกรีต           | - เพื่อให้การสัญจรได้สะดวกแ | - ขนาด ก.๔.๐๐ ม. ย.๕        | -        | -    | -    | -    | ๑,๑๐๐,๐๐๐ | ถนนคอนกรีต         | - การสัญจรได้           | กองช่าง                   |
|     | เสริมเหล็กหมู่ที่ ๘ บ้านเขาดาวเรือง | ปลอดภัย                     | หนา ๐.๑๕ ม. ลงลูกรังไหลทาง  |          |      |      |      |           | เสริมเหล็ก         | สะดวกและปลอดภัย         |                           |
|     | (สายไปอ่างเก็บน้ำบ้านเขาดาวเรือง)   | - เพื่อส่งเสริมสนับสนุนการ  | ข้างละ ๐.๕๐ ม.(รายละเอียด   |          |      |      |      |           | ที่ก่อสร้าง        | - ส่งเสริมสนับสนุน      |                           |
|     |                                     | ท่องเที่ยวในเขตท้องถิ่น     | ตามแบบรูปรายการที่          |          |      |      |      |           |                    | การท่องเที่ยว           |                           |
|     |                                     |                             | อบต.กำหนด)                  |          |      |      |      |           |                    | ในเขตท้องถิ่น           |                           |

๕.๒ แผนงานสร้างความเข้มแข็งของชุมชน

|   |                                 |                               |                          |         |           |           |           |           |                      |                       |            |
|---|---------------------------------|-------------------------------|--------------------------|---------|-----------|-----------|-----------|-----------|----------------------|-----------------------|------------|
| ๑ | โครงการส่งเสริมสนับสนุนกลุ่ม    | เพื่อส่งเสริมสนับสนุนให้กลุ่ม | จำนวน ๑๐ หมู่บ้าน        | #####   | ๑,๐๐๐,๐๐๐ | ๑,๐๐๐,๐๐๐ | ๑,๐๐๐,๐๐๐ | ๑,๐๐๐,๐๐๐ | - จำนวนกลุ่ม         | - กลุ่มสตรีกลุ่มอาชีพ | พัฒนาชุมชน |
|   | อาชีพ กลุ่มสตรีและกลุ่มเศรษฐกิจ | อาชีพ กลุ่มสตรี กลุ่มเศรษฐกิจ |                          |         |           |           |           |           | ที่ได้รับการสนับสนุน | กลุ่มเศรษฐกิจมีแหล่ง  | สำนักปลัด  |
|   | ชุมชน เพื่อสร้างรายได้ตามแนว    | ชุมชน ให้มีแหล่งเงินทุน       |                          |         |           |           |           |           | สนับสนุนเงินทุน      | เงินทุน               |            |
|   | ทางเศรษฐกิจพอเพียง              |                               |                          |         |           |           |           |           |                      |                       |            |
| ๒ | โครงการพัฒนาศักยภาพกลุ่ม        | - เพื่อให้กลุ่มเป้าหมายได้รับ | จำนวน ๑ รุ่น             | ๓๕๐,๐๐๐ | ๓๕๐,๐๐๐   | ๔๐๐,๐๐๐   | ๔๐๐,๐๐๐   | ๔๐๐,๐๐๐   | - จำนวนผู้เข้า       | - กลุ่มเป้าหมายได้    | พัฒนาชุมชน |
|   | อาชีพ กลุ่มสตรี กลุ่มเศรษฐกิจ   | โอกาสการพัฒนาความรู้          |                          |         |           |           |           |           | รับการฝึกอบรม        | รับความรู้            | สำนักปลัด  |
|   |                                 |                               |                          |         |           |           |           |           | ตามโครงการ           |                       |            |
| ๓ | โครงการส่งเสริมสนับสนุนกลุ่ม    | - เพื่ออุดหนุนเงินทุนตาม      | สนับสนุนเงินทุนกลุ่มสตรี | ๑๐๐,๐๐๐ | ๑๐๐,๐๐๐   | ๑๐๐,๐๐๐   | ๑๐๐,๐๐๐   | ๑๐๐,๐๐๐   | - จำนวนกลุ่ม         | - กลุ่มสตรีกลุ่มอาชีพ | พัฒนาชุมชน |
|   | สตรี กลุ่มอาชีพ ในตำบลหนอง      | โครงการที่เสนอขอรับการ        | กลุ่มอาชีพ               |         |           |           |           |           | สตรี กลุ่มอาชีพ      | ได้รับการสนับสนุน     | สำนักปลัด  |
|   | หลวง                            | สนับสนุนและนำไปดำเนิน         |                          |         |           |           |           |           | ที่ได้รับการสนับสนุน | เงินทุนตามโครงการ     |            |
|   |                                 | งานตามวัตถุประสงค์ของกลุ่ม    |                          |         |           |           |           |           | สนับสนุนเงินทุน      |                       |            |

|   |                                  |                                    |                        |        |        |        |        |        |                  |                       |             |  |
|---|----------------------------------|------------------------------------|------------------------|--------|--------|--------|--------|--------|------------------|-----------------------|-------------|--|
| ๔ | โครงการส่งเสริมสนับสนุนการ       |                                    |                        |        |        |        |        |        |                  |                       |             |  |
|   | พัฒนาเศรษฐกิจเพื่อพัฒนาคุณภาพ    |                                    |                        |        |        |        |        |        |                  |                       |             |  |
|   | ชีวิตตามแนวทางเศรษฐกิจพอเพียง    |                                    |                        |        |        |        |        |        |                  |                       |             |  |
|   | ของ อบต.หนองหลวง                 |                                    |                        |        |        |        |        |        |                  |                       |             |  |
|   | อ.สว่างอารมณ์ จ.อุทัยธานี        | เพื่อจัดให้มีรถรับ ส่งเด็กนักเรียน | จำนวน ๑ ศูนย์          | ๙๐,๐๐๐ | ๙๐,๐๐๐ | ๙๐,๐๐๐ | ๙๐,๐๐๐ | ๙๐,๐๐๐ | จำนวนเด็ก        | -ช่วยลดภาระของ        | กองการศึกษา |  |
|   | กิจกรรม                          | เพื่อแบ่งเบาภาระ ลดค่าใช้จ่าย      |                        |        |        |        |        |        | นักเรียนที่เรียน | ผู้ปกครองและลด        |             |  |
|   | - ส่งเสริมสนับสนุนเด็กเล็กเข้า   | ผู้ปกครองและลดค่าใช้จ่ายใน         |                        |        |        |        |        |        | ในศูนย์พัฒนา     | ค่าใช้จ่ายในครัวเรือน |             |  |
|   | เรียนในศูนย์พัฒนาเด็กเล็ก        | ครัวเรือน                          |                        |        |        |        |        |        | เด็กเล็ก         |                       |             |  |
| ๕ | โครงการส่งเสริมสนับสนุนการ       |                                    |                        |        |        |        |        |        |                  |                       |             |  |
|   | พัฒนาเศรษฐกิจเพื่อพัฒนาคุณภาพ    |                                    |                        |        |        |        |        |        |                  |                       |             |  |
|   | ชีวิตตามแนวทางเศรษฐกิจพอเพียง    |                                    |                        |        |        |        |        |        |                  |                       |             |  |
|   | ของ อบต.หนองหลวง                 |                                    |                        |        |        |        |        |        |                  |                       |             |  |
|   | อ.สว่างอารมณ์ จ.อุทัยธานี        |                                    |                        |        |        |        |        |        |                  |                       |             |  |
|   | กิจกรรม                          |                                    |                        |        |        |        |        |        |                  |                       |             |  |
|   | - จ้างงานเร่งด่วนเพื่อช่วยเหลือ  | - เพื่อช่วยเหลือผู้ยากไร้          | จำนวน ๑๐ หมู่บ้าน      | ๙๐,๐๐๐ | ๙๐,๐๐๐ | ๕๐,๐๐๐ | ๕๐,๐๐๐ | ๕๐,๐๐๐ | จำนวนแรงงาน      | - ช่วยเหลือผู้ยากไร้  | พัฒนาชุมชน  |  |
|   | และฟื้นฟูผู้ยากไร้ ผู้ประสบปัญหา |                                    |                        |        |        |        |        |        | จ้างงานเร่งด่วน  |                       | สำนักปลัด   |  |
|   | สาธารณสุข และผู้ว่างงาน          |                                    |                        |        |        |        |        |        |                  |                       |             |  |
|   |                                  |                                    |                        |        |        |        |        |        |                  |                       |             |  |
| ๖ | โครงการส่งเสริมสนับสนุนและ       | เพื่อส่งเสริมพัฒนาให้กลุ่มอาชีพ    | จัดอบรมให้ความรู้แก่สม | ๑๕,๐๐๐ | ๑๕,๐๐๐ | ๒๐,๐๐๐ | ๒๐,๐๐๐ | ๒๐,๐๐๐ | - จำนวนผู้เข้า   | ได้ส่งเสริมพัฒนาให้   | พัฒนาชุมชน  |  |
|   | พัฒนากลุ่มอาชีพ                  | มีความเข้มแข็ง สร้างรายได้         | อาชีพในตำบลหนองหลวง    |        |        |        |        |        | รับการฝึกอบรม    | กลุ่มอาชีพมีความเข้ม  | สำนักปลัด   |  |
|   |                                  | สร้างอาชีพให้กับประชาชน            | จำนวน ๑ รุ่น           |        |        |        |        |        | และพัฒนา         | แข็งสร้างรายได้       |             |  |



๕.๓ แผนงานอุตสาหกรรมและการโยธา

|   |  |   |  |                  |                  |                  |                  |                  |   |  |                              |  |
|---|--|---|--|------------------|------------------|------------------|------------------|------------------|---|--|------------------------------|--|
| ๑ | โครงการส่งเสริมสนับสนุนการ<br>พัฒนาเศรษฐกิจเพื่อพัฒนาคุณภาพ<br>ชีวิตตามแนวทางเศรษฐกิจพอเพียง<br>ของ อบต.หนองหลวง<br>อ.สว่างอารมณ์ จ.อุทัยธานี<br>กิจกรรม<br>- ก่อสร้างลานตากพืชผลทางการ<br>เกษตร |   |  |                  |                  |                  |                  |                  |   |  |                              |  |
|   |  | เพื่อเพิ่มมูลค่าผลิตผลทางการ<br>เกษตรของประชาชน   | จำนวน ๓ แห่ง<br>(หมู่ที่ ๑,๒,๔)                                  | -                | -                | ๕๐๐,๐๐๐          | ๕๐๐,๐๐๐          | ๕๐๐,๐๐๐          | จำนวนลานตาก                             | -เพื่อเพิ่มมูลค่าผลิตผล<br>ทางการเกษตรของ<br>ประชาชน   | กองช่าง                      |  |
| ๒ | โครงการพัฒนาแหล่งน้ำ และปรับ<br>ปรุงสภาพภูมิทัศน์ (คลองสวย<br>น้ำใส)   | - เพื่อปฏิบัติให้สอดคล้องตาม<br>อำนาจหน้าที่ ส่งเสริมการท่องเที่ยว<br>รักษาทรัพยากรธรรมชาติ<br>และสิ่งแวดล้อม | ปรับปรุงสภาพภูมิทัศน์แ<br>พัฒนาแหล่งน้ำในเขตตำบล<br>จำนวน ๑ แห่ง | ๑๕,๐๐๐           | ๑๕,๐๐๐           | ๑๕,๐๐๐           | ๑๕,๐๐๐           | ๑๕,๐๐๐           | แหล่งน้ำและ<br>สภาพภูมิทัศน์            | - ปฏิบัติให้สอดคล้อง<br>ตามอำนาจหน้าที่                | - กองการศึกษา<br>- สำนักปลัด |  |
|   |  |   | น้ำมันเชื้อเพลิง   | น้ำมันเชื้อเพลิง | น้ำมันเชื้อเพลิง | น้ำมันเชื้อเพลิง | น้ำมันเชื้อเพลิง | น้ำมันเชื้อเพลิง | บริเวณแหล่ง<br>น้ำที่ได้รับการ<br>พัฒนา | ส่งเสริมการท่องเที่ยว<br>คู่มือคูแล และ<br>บำรุงรักษา  |                              |  |
| ๓ | โครงการปรับปรุงหลังคาโรงสี<br>หมู่ที่ ๓ บ้านดงสำราญ  | -เพื่อเพิ่มประสิทธิภาพงาน<br>บริการของ อบต.   | -ปรับปรุงหลังคาโรงสีพื้นที่<br>หลังคาไม่น้อยกว่า ๕๒๔.๖๓          | ๒๐๐,๐๐๐          | -                | -                | -                | -                | -จำนวน<br>ประชาชนที่ได้                 | -ประชาชนได้รับ<br>ความสะดวกในงาน                       | กองช่าง                      |  |
|   |  | -เพื่อป้องกันปัญหาฝนรั่วซึม<br>มิให้เครื่องจักรข้าว ข้าวปลาย<br>และร่าได้รับความเสียหาย                       | ตารางเมตร พร้อมป้าย<br>ประชาสัมพันธ์โครงการ<br>จำนวน ๑ ป้าย      |                  |                  |                  |                  |                  | รับประโยชน์                             | บริการของ อบต.<br>-เครื่องจักร ข้าว<br>ข้าวปลาย และร่า |                              |  |
|   |  |   |  |                  |                  |                  |                  |                  |   | ไม่ได้รับความเสียหาย                                   |                              |  |

ก. ยุทธศาสตร์จังหวัดที่ ๓ ส่งเสริมและพัฒนาคุณภาพชีวิต ความมั่นคง การดำรงชีวิตตามหลักปรัชญาเศรษฐกิจพอเพียง

ข. ยุทธศาสตร์การพัฒนาขององค์กรปกครองส่วนท้องถิ่นในเขตจังหวัดอุทัยธานีที่ ๑ ยุทธศาสตร์การพัฒนาโครงสร้างพื้นฐาน

๓. ยุทธศาสตร์การพัฒนาโครงสร้างพื้นฐาน

๑.๑ แผนงานเคหะและชุมชน

| ที่ | โครงการ                              | วัตถุประสงค์                 | เป้าหมาย<br>(ผลผลิตของโครงการ) | งบประมาณ      |               |               |               |               | ตัวชี้วัด<br>(KPI)  | ผลที่คาดว่าจะ<br>ได้รับ | หน่วยงาน<br>รับผิดชอบ<br>หลัก |
|-----|--------------------------------------|------------------------------|--------------------------------|---------------|---------------|---------------|---------------|---------------|---------------------|-------------------------|-------------------------------|
|     |                                      |                              |                                | ๒๕๖๑<br>(บาท) | ๒๕๖๒<br>(บาท) | ๒๕๖๓<br>(บาท) | ๒๕๖๔<br>(บาท) | ๒๕๖๕<br>(บาท) |                     |                         |                               |
| ๑   | โครงการก่อสร้างถนน คสล. หมู่ที่ ๙    | - เพื่อให้ประชาชนใช้สัญจรได้ | สายหมู่ที่ ๙-หมู่ที่ ๕         | #####         | ๒,๐๐๐,๐๐๐     | ๒,๐๐๐,๐๐๐     | ๒,๐๐๐,๐๐๐     | ๒,๐๐๐,๐๐๐     | - จำนวนถนน          | - ประชาชนใช้สัญจร       | เสนอคณะกรรมการ                |
|     | บ้านสรนารายณ์ สายหมู่ที่ ๙-หมู่ที่ ๕ | สะดวกและมีความปลอดภัย        | ขนาดกว้าง ๖.๐๐ เมตร            |               |               |               |               |               | คอนกรีตเสริม        | ได้สะดวกและมีความ       | การประสานแผน                  |
|     | ตำบลหนองหลวง อำเภอสว่างอารมณ์        | ทั้งภายในพื้นที่ตำบลและ      | ยาว๕๒๐เมตรหนา๐.๑๕เมตร          |               |               |               |               |               | เหล็กที่ได้ก่อสร้าง | ปลอดภัยทั้งภายในพื้นที่ | ระดับอำเภอเพื่อ               |
|     | จังหวัดอุทัยธานี                     | ระหว่างตำบลหนองหลวงกับ       | ลงลูกรังไหลทางข้างละ๐.๕๐       |               |               |               |               |               | ใหม่                | ตำบลและระหว่างตำบล      | พิจารณาและเพื่อ               |
|     |                                      | ตำบลวังม้า อำเภอลาดยาว       | เมตร (รายละเอียดตามแบบ         |               |               |               |               |               | -จำนวนประชาชน       | หนองหลวงกับตำบลวัง      | เสนอคณะกรรมการ                |
|     |                                      | จังหวัดนครสวรรค์             | รูปรายการที่อบต.กำหนด)         |               |               |               |               |               | ที่ได้รับประโยชน์   | ม้า อำเภอลาดยาว         | การประสานแผน                  |
|     |                                      | -เพื่อให้ประชาชนใช้ขนส่งพืช  | พร้อมป้ายประชาสัมพันธ์         |               |               |               |               |               |                     | จังหวัดนครสวรรค์        | ระดับจังหวัด                  |
|     |                                      | ผลทางการเกษตรและคณะครู-      | โครงการจำนวน ๑ บ้าย            |               |               |               |               |               |                     | -ประชาชนใช้ขนส่งพืช     | พิจารณาบรรจุไว้               |
|     |                                      | เด็กเรียนเดินทางได้สะดวก     |                                |               |               |               |               |               |                     | ผล/ผลิตผลทางการเกษตร    | ในแผนพัฒนา                    |
|     |                                      | และมีความปลอดภัย             |                                |               |               |               |               |               |                     | และคณะครู-นักเรียน      | ท้องถิ่นสี่ปี (พ.ศ.           |
|     |                                      | -เพื่อปฏิบัติให้สอดคล้องตาม  |                                |               |               |               |               |               |                     | เดินทางได้สะดวกและ      | ๒๕๖๑-๒๕๖๔)                    |
|     |                                      | อำนาจหน้าที่จัดให้มีและบำรุง |                                |               |               |               |               |               |                     | มีความปลอดภัย           | ขององค์การ                    |
|     |                                      | รักษาทางน้ำและทางบก          |                                |               |               |               |               |               |                     | -ปฏิบัติให้สอดคล้อง     | บริหารส่วน                    |
|     |                                      |                              |                                |               |               |               |               |               |                     | ตามอำนาจหน้าที่จัด      | จังหวัดอุทัยธานี              |
|     |                                      |                              |                                |               |               |               |               |               |                     | ให้มีและบำรุงรักษา      |                               |
|     |                                      |                              |                                |               |               |               |               |               |                     | ทางน้ำและทางบก          |                               |

|   |                                      |                              |                          |           |           |           |           |           |                    |                         |                   |
|---|--------------------------------------|------------------------------|--------------------------|-----------|-----------|-----------|-----------|-----------|--------------------|-------------------------|-------------------|
| ๒ | โครงการก่อสร้างถนนลาดยาง             | - เพื่อให้ประชาชนใช้สัญจรได้ | ก่อสร้างถนนลาดยางหมู่ที่ | ๓,๐๐๐,๐๐๐ | ๓,๐๐๐,๐๐๐ | ๓,๐๐๐,๐๐๐ | ๓,๐๐๐,๐๐๐ | ๓,๐๐๐,๐๐๐ | - ถนนลาดยาง        | - ประชาชนใช้สัญจร       | -ขอรับการสนับสนุน |
|   | หมู่ที่ ๕ บ้านหนองตะคลอง - หมู่ที่ ๙ | สะดวกและมีความปลอดภัย        | บ้านหนองตะคลอง (ต่อถนน   |           |           |           |           |           | ที่ได้ก่อสร้างใหม่ | ได้สะดวกและมีความ       | งบประมาณของ       |
|   | บ้านสระนารายณ์ ของ                   | -เพื่อให้ประชาชนใช้ขนส่งพืช  | ลาดยางเดิม) - หมู่ที่ ๙  |           |           |           |           |           | - จำนวนประชาชน     | ปลอดภัย                 | หน่วยงานอื่น      |
|   | องค์การบริหารส่วนตำบลหนองหลวง        | ผลทางการเกษตรได้สะดวกและ     | บ้านสระนารายณ์           |           |           |           |           |           | ที่ได้รับประโยชน์  | -ประชาชนใช้ขนส่งพืช     | ที่เกี่ยวข้อง     |
|   | อำเภอสว่างอารมณ์ จังหวัดอุทัยธานี    | มีความปลอดภัย                | จำนวน ๑ สาย              |           |           |           |           |           |                    | ผล/ผลิตผลทางการ         |                   |
|   |                                      | -เพื่อปฏิบัติให้สอดคล้องตาม  | -ขนาดผิวจราจร กว้าง ๖.๐๐ |           |           |           |           |           |                    | เกษตรได้สะดวกและ        |                   |
|   |                                      | อำนาจหน้าที่จัดให้มีและบำรุง | เมตร ระยะทาง ๑,๖๐๐ เมตร  |           |           |           |           |           |                    | มีความปลอดภัย           |                   |
|   |                                      | รักษาทางน้ำและทางบก          | พร้อมป้ายประชาสัมพันธ์   |           |           |           |           |           |                    | -ปฏิบัติให้สอดคล้อง     |                   |
|   |                                      |                              | โครงการจำนวน ๑ ป้าย      |           |           |           |           |           |                    | ตามอำนาจหน้าที่จัดให้มี |                   |
|   |                                      |                              |                          |           |           |           |           |           |                    | และบำรุงรักษาทางน้ำ     |                   |

รายละเอียดโครงการพัฒนา

แบบ ผ.๐๒/๑

แผนพัฒนาท้องถิ่นห้าปี (พ.ศ. ๒๕๖๑-๒๕๖๕)

สำหรับ โครงการที่เกินศักยภาพขององค์กรปกครองส่วนท้องถิ่น

องค์การบริหารส่วนตำบลหนองหลวง

ก. ยุทธศาสตร์จังหวัดที่ ๓ ส่งเสริมและพัฒนาคุณภาพชีวิต ความมั่นคง การดำรงชีวิตตามหลักปรัชญาเศรษฐกิจพอเพียง

ข. ยุทธศาสตร์การพัฒนาขององค์กรปกครองส่วนท้องถิ่นในเขตจังหวัดอุทัยธานีที่ ๑ ยุทธศาสตร์การพัฒนาโครงสร้างพื้นฐาน

๓. ยุทธศาสตร์การพัฒนาโครงสร้างพื้นฐาน

๑.๑ แผนงานเคหะและชุมชน

| ที่ | โครงการ                              | วัตถุประสงค์                 | เป้าหมาย<br>(ผลผลิตของโครงการ) | งบประมาณ      |               |               |               |               | ตัวชี้วัด<br>(KPI)  | ผลที่คาดว่าจะได้รับ     | หน่วยงานรับผิดชอบหลัก |
|-----|--------------------------------------|------------------------------|--------------------------------|---------------|---------------|---------------|---------------|---------------|---------------------|-------------------------|-----------------------|
|     |                                      |                              |                                | ๒๕๖๑<br>(บาท) | ๒๕๖๒<br>(บาท) | ๒๕๖๓<br>(บาท) | ๒๕๖๔<br>(บาท) | ๒๕๖๕<br>(บาท) |                     |                         |                       |
| ๑   | โครงการก่อสร้างถนน คสล. หมู่ที่ ๙    | - เพื่อให้ประชาชนใช้สัญจรได้ | สายหมู่ที่ ๙-หมู่ที่ ๕         | ๒,๐๐๐,๐๐๐     | ๒,๐๐๐,๐๐๐     | ๒,๐๐๐,๐๐๐     | ๒,๐๐๐,๐๐๐     | ๒,๐๐๐,๐๐๐     | - จำนวนถนน          | - ประชาชนใช้สัญจร       | เสนอคณะกรรม           |
|     | บ้านสรณารายณ์ สายหมู่ที่ ๙-หมู่ที่ ๕ | สะดวกและมีความปลอดภัย        | ขนาดกว้าง ๖.๐๐ เมตร            |               |               |               |               |               | คอนกรีตเสริม        | ได้สะดวกและมีความ       | การประสานแผน          |
|     | ตำบลหนองหลวง อำเภอสว่างอารมณ์        | ทั้งภายในพื้นที่ตำบลและ      | ยาว๕๒๐เมตรหนา๐.๑๕เมตร          |               |               |               |               |               | เหล็กที่ได้ก่อสร้าง | ปลอดภัยทั้งภายในพื้นที่ | ระดับอำเภอเพื่อ       |
|     | จังหวัดอุทัยธานี                     | ระหว่างตำบลหนองหลวงกับ       | ลงลูกรังไหลทางข้างละ๐.๕๐       |               |               |               |               |               | ใหม่                | ตำบลและระหว่างตำบล      | พิจารณาและเพื่อ       |
|     |                                      | ตำบลวังม้า อำเภอลาดยาว       | เมตร (รายละเอียดตามแบบ         |               |               |               |               |               | -จำนวนประชาชน       | หนองหลวงกับตำบลวัง      | เสนอคณะกรรม           |
|     |                                      | จังหวัดนครสวรรค์             | รูปรายการที่ขอบ.กำหนด)         |               |               |               |               |               | ที่ได้รับประโยชน์   | ม้า อำเภอลาดยาว         | การประสานแผน          |
|     |                                      | -เพื่อให้ประชาชนใช้ขนส่งพืช  | พร้อมป้ายประชาสัมพันธ์         |               |               |               |               |               |                     | จังหวัดนครสวรรค์        | ระดับจังหวัด          |
|     |                                      | ผลทางการเกษตรและคณะครู       | โครงการจำนวน ๑ ป้าย            |               |               |               |               |               |                     | -ประชาชนใช้ขนส่งพืช     | พิจารณาบรรจุไว้       |
|     |                                      | เด็กเรียนเดินทางได้สะดวก     |                                |               |               |               |               |               |                     | ผล/ผลิตผลทางการเกษตร    | ในแผนพัฒนา            |
|     |                                      | และมีความปลอดภัย             |                                |               |               |               |               |               |                     | และคณะครู-นักเรียน      | ท้องถิ่นสี่ปี (พ.ศ.   |
|     |                                      | -เพื่อปฏิบัติให้สอดคล้องตาม  |                                |               |               |               |               |               |                     | เดินทางได้สะดวกและ      | ๒๕๖๑-๒๕๖๔)            |
|     |                                      | อำนาจหน้าที่จัดให้มีและบำรุง |                                |               |               |               |               |               |                     | มีความปลอดภัย           | ขององค์การ            |
|     |                                      | รักษาทางน้ำและทางบก          |                                |               |               |               |               |               |                     | -ปฏิบัติให้สอดคล้อง     | บริหารส่วน            |
|     |                                      |                              |                                |               |               |               |               |               |                     | ตามอำนาจหน้าที่จัด      | จังหวัดอุทัยธานี      |
|     |                                      |                              |                                |               |               |               |               |               |                     | ให้มีและบำรุงรักษา      |                       |
|     |                                      |                              |                                |               |               |               |               |               |                     | ทางน้ำและทางบก          |                       |

| ที่ | โครงการ                              | วัตถุประสงค์                 | เป้าหมาย<br>(ผลผลิตของโครงการ) | งบประมาณ      |               |               |               |               | ตัวชี้วัด<br>(KPI) | ผลที่คาดว่าจะได้รับ     | หน่วยงานรับผิดชอบหลัก |
|-----|--------------------------------------|------------------------------|--------------------------------|---------------|---------------|---------------|---------------|---------------|--------------------|-------------------------|-----------------------|
|     |                                      |                              |                                | ๒๕๖๑<br>(บาท) | ๒๕๖๒<br>(บาท) | ๒๕๖๓<br>(บาท) | ๒๕๖๔<br>(บาท) | ๒๕๖๕<br>(บาท) |                    |                         |                       |
| ๒   | โครงการก่อสร้างถนนลาดยาง             | - เพื่อให้ประชาชนใช้สัญจรได้ | ก่อสร้างถนนลาดยางหมู่ที่ ๕     | ๓,๐๐๐,๐๐๐     | ๓,๐๐๐,๐๐๐     | ๓,๐๐๐,๐๐๐     | ๓,๐๐๐,๐๐๐     | ๓,๐๐๐,๐๐๐     | - ถนนลาดยาง        | - ประชาชนใช้สัญจร       | -ขอรับการสนับสนุน     |
|     | หมู่ที่ ๕ บ้านหนองตะคลอง - หมู่ที่ ๙ | สะดวกและมีความปลอดภัย        | บ้านหนองตะคลอง (ต่อถนน         |               |               |               |               |               | ที่ได้ก่อสร้างใหม่ | ได้สะดวกและมีความ       | งบประมาณของ           |
|     | บ้านสรณารายณ์ ของ                    | -เพื่อให้ประชาชนใช้ขนส่งพืช  | ลาดยางเดิม) - หมู่ที่ ๙        |               |               |               |               |               | - จำนวนประชาชน     | ปลอดภัย                 | หน่วยงานอื่น          |
|     | องค์การบริหารส่วนตำบลหนองหลวง        | ผลทางการเกษตรได้สะดวกและ     | บ้านสรณารายณ์                  |               |               |               |               |               | ที่ได้รับประโยชน์  | -ประชาชนใช้ขนส่งพืช     | ที่เกี่ยวข้อง         |
|     | อำเภอสว่างอารมณ์ จังหวัดอุทัยธานี    | มีความปลอดภัย                | จำนวน ๑ สาย                    |               |               |               |               |               |                    | ผล/ผลิตผลทางการ         |                       |
|     |                                      | -เพื่อปฏิบัติให้สอดคล้องตาม  | -ขนาดผิวจราจร กว้าง ๖.๐๐       |               |               |               |               |               |                    | เกษตรได้สะดวกและ        |                       |
|     |                                      | อำนาจหน้าที่จัดให้มีและบำรุง | เมตร ระยะทาง ๑,๖๐๐ เมตร        |               |               |               |               |               |                    | มีความปลอดภัย           |                       |
|     |                                      | รักษาทางน้ำและทางบก          | พร้อมป้ายประชาสัมพันธ์         |               |               |               |               |               |                    | -ปฏิบัติให้สอดคล้อง     |                       |
|     |                                      |                              | โครงการจำนวน ๑ ป้าย            |               |               |               |               |               |                    | ตามอำนาจหน้าที่จัดให้มี |                       |
|     |                                      |                              |                                |               |               |               |               |               |                    | และบำรุงรักษาทางน้ำ     |                       |

**บัญชีครุภัณฑ์**  
**แผนพัฒนาท้องถิ่น (พ.ศ. ๒๕๖๑-๒๕๖๕)**  
**องค์การบริหารส่วนตำบลหนองหลวง**

| ที่ | แผนงาน          | หมวด     | ประเภท                                 | เป้าหมาย<br>(ผลผลิตของครุภัณฑ์) | งบประมาณ      |               |               |               |               | หน่วยงาน<br>รับผิดชอบหลัก |
|-----|-----------------|----------|--|---------------------------------|---------------|---------------|---------------|---------------|---------------|---------------------------|
|     |                 |          |  |                                 | ๒๕๖๑<br>(บาท) | ๒๕๖๒<br>(บาท) | ๒๕๖๓<br>(บาท) | ๒๕๖๔<br>(บาท) | ๒๕๖๕<br>(บาท) |                           |
| ๑   | การเกษตร        | ครุภัณฑ์ | ครุภัณฑ์งานบ้านงานครัว                 | จำนวน ๑ เครื่อง                 | ๙,๕๐๐         | -             | -             | -             | -             | สำนักปลัด                 |
|     |                 |          | -เครื่องตัดหญ้า แบบข้อแข็ง             |                                 |               |               |               |               |               | -งานบริหารทั่วไป          |
| ๒   | บริหารงานทั่วไป | ครุภัณฑ์ | ครุภัณฑ์สำนักงาน                       | จำนวน ๔ ตู้ ปี ๖๑               | ๒๒,๐๐๐        | ๑๑,๐๐๐        | ๑๖,๕๐๐        | -             | -             | สำนักปลัด                 |
|     |                 |          | -ตู้เก็บเอกสารบานเลื่อนกระจกใส         | จำนวน ๒ ตู้ ปี ๖๒               |               |               |               |               |               | -งานบริหาร,งานนโยบายฯ     |
|     |                 |          | จำนวน ๔ ตู้                            |                                 |               |               |               |               |               | -งานพัฒนาชุมชน            |
| ๓   | บริหารงานทั่วไป | ครุภัณฑ์ | ครุภัณฑ์สำนักงาน                       | จำนวน ๑ ชุด                     | ๒,๒๐๐         | -             | -             | -             | -             | สำนักปลัด                 |
|     |                 |          | -ที่แขวนหนังสือพิมพ์                   |                                 |               |               |               |               |               | -งานบริหารทั่วไป          |
| ๔   | บริหารงานทั่วไป | ครุภัณฑ์ | ครุภัณฑ์สำนักงาน                       | จำนวน ๑ เครื่อง                 | ๑๒๐,๐๐๐       | -             | -             | -             | -             | สำนักปลัด                 |
|     |                 |          | -เครื่องถ่ายเอกสาร ระบบดิจิทัล(ขาว-ดำ) |                                 |               |               |               |               |               | -งานบริหารทั่วไป          |
|     |                 |          | ความเร็ว๓๐แผ่นต่อนาที                  |                                 |               |               |               |               |               |                           |
|     |                 |          | <b>คุณลักษณะเฉพาะสังเขป</b>            |                                 |               |               |               |               |               |                           |
|     |                 |          | -ชนิดขาว-ดำ                            |                                 |               |               |               |               |               |                           |
|     |                 |          | ๑) ขนาดที่กำหนดเป็นขนาดความเร็วขั้นต่ำ |                                 |               |               |               |               |               |                           |
|     |                 |          | ๒) เป็นระบบมัลติฟังก์ชัน               |                                 |               |               |               |               |               |                           |
|     |                 |          | ๓) เป็นระบบกระดาษธรรมดาชนิดผง          |                                 |               |               |               |               |               |                           |
|     |                 |          | ย่อ-ขยายได้                            |                                 |               |               |               |               |               |                           |

| ที่ | แผนงาน          | หมวด     | ประเภท                                   | เป้าหมาย<br>(ผลผลิตของครุภัณฑ์) | งบประมาณ      |               |               |               |               | หน่วยงาน<br>รับผิดชอบหลัก |
|-----|-----------------|----------|--|---------------------------------|---------------|---------------|---------------|---------------|---------------|---------------------------|
|     |                 |          |  |                                 | ๒๕๖๑<br>(บาท) | ๒๕๖๒<br>(บาท) | ๒๕๖๓<br>(บาท) | ๒๕๖๔<br>(บาท) | ๒๕๖๕<br>(บาท) |                           |
| ๕   | บริหารงานทั่วไป | ครุภัณฑ์ | ครุภัณฑ์สำนักงาน                         | จำนวน ๘ เครื่อง                 | -             | -             | ๒๕๙,๒๐๐       | -             | -             | สำนักปลัด                 |
|     |                 |          | -เครื่องปรับอากาศ แบบแยกส่วนชนิดตั้งพื้น |                                 |               |               |               |               |               | -งานบริหารทั่วไป          |
|     |                 |          | หรือชนิดแขวน(มีระบบฟอกอากาศ) ขนาด        |                                 |               |               |               |               |               |                           |
|     |                 |          | ไม่ต่ำกว่า ๒๔,๐๐๐ บีทียู                 |                                 |               |               |               |               |               |                           |
| ๖   | บริหารงานทั่วไป | ครุภัณฑ์ | ครุภัณฑ์สำนักงาน                         | จำนวน ๑ ตู้                     | -             | ๔,๓๐๐         | -             | -             | -             | สำนักปลัด                 |
|     |                 |          | -ตู้เหล็กเก็บแบบฟอร์ม                    |                                 |               |               |               |               |               | -งานบริหารทั่วไป          |
| ๗   | บริหารงานทั่วไป | ครุภัณฑ์ | ครุภัณฑ์สำนักงาน                         | จำนวน ๑ ชุด                     | -             | ๑๒,๐๐๐        | ๑๒,๐๐๐        | -             | -             | สำนักปลัด                 |
|     |                 |          | -ชุดรับแขก                               |                                 |               |               |               |               |               | -งานบริหารทั่วไป          |
| ๘   | บริหารงานทั่วไป | ครุภัณฑ์ | ครุภัณฑ์สำนักงาน                         | จำนวน ๑ ตู้                     | -             | ๕,๕๐๐         | ๕,๕๐๐         | -             | -             | สำนักปลัด                 |
|     |                 |          | -ตู้เหล็ก ๒ บาน                          |                                 |               |               |               |               |               | -งานป้องกันฯ              |
|     |                 |          |  |                                 |               |               |               |               |               | -งานพัฒนาชุมชน            |
| ๙   | บริหารงานทั่วไป | ครุภัณฑ์ | ครุภัณฑ์สำนักงาน                         | จำนวน ๑ ตู้                     | -             | -             | -             | ๗,๙๐๐         | -             | สำนักปลัด                 |
|     |                 |          | -ตู้เหล็ก ๔ ลื่นชัก                      |                                 |               |               |               |               |               | -งานบริหารทั่วไป          |
| ๑๐  | บริหารงานทั่วไป | ครุภัณฑ์ | ครุภัณฑ์สำนักงาน                         | จำนวน ๒ ชุด                     | -             | ๓๐,๐๐๐        | -             | -             | -             | สำนักปลัด                 |
|     |                 |          | -โต๊ะทำงานพร้อมเก้าอี้                   |                                 |               |               |               |               |               | -งานบริหารทั่วไป          |
|     |                 |          |  |                                 |               |               |               |               |               | -งานป้องกันฯ              |
| ๑๑  | บริหารงานทั่วไป | ครุภัณฑ์ | ครุภัณฑ์คอมพิวเตอร์                      | จำนวน ๒ เครื่อง                 | -             | ๔๔,๐๐๐        | ๒๒,๐๐๐        | -             | -             | สำนักปลัด                 |
|     |                 |          | -เครื่องคอมพิวเตอร์ สำหรับงานประมวลผล    |                                 |               |               |               |               |               | -งานพัฒนาชุมชน            |
|     |                 |          | แบบที่ ๑ (จอภาพขนาดไม่น้อยกว่า ๑๙ นิ้ว)  |                                 |               |               |               |               |               | -งานป้องกันฯ              |

| ที่ | แผนงาน          | หมวด     | ประเภท  | เป้าหมาย<br>(ผลผลิตของครุภัณฑ์) | งบประมาณ      |               |               |               |               | หน่วยงาน<br>รับผิดชอบหลัก                     |
|-----|-----------------|----------|---|---------------------------------|---------------|---------------|---------------|---------------|---------------|---|
|     |                 |          |   |                                 | ๒๕๖๑<br>(บาท) | ๒๕๖๒<br>(บาท) | ๒๕๖๓<br>(บาท) | ๒๕๖๔<br>(บาท) | ๒๕๖๕<br>(บาท) |   |
| ๑๒  | บริหารงานทั่วไป | ครุภัณฑ์ | ครุภัณฑ์คอมพิวเตอร์   | จำนวน ๓ เครื่อง                 | -             | ๘,๔๐๐         | ๒,๕๐๐         | -             | -             | สำนักปลัด                                     |
|     |                 |          | -เครื่องสำรองไฟฟ้าขนาด ๘๐๐VA                                  |                                 |               |               |               |               |               | -งานบริหารทั่วไป,งานป้องกัน<br>-งานพัฒนาชุมชน |
| ๑๓  | บริหารงานทั่วไป | ครุภัณฑ์ | ครุภัณฑ์คอมพิวเตอร์   | จำนวน ๑ เครื่อง                 | -             | ๒๑,๐๐๐        | -             | -             | -             | สำนักปลัด                                     |
|     |                 |          | -เครื่องคอมพิวเตอร์โน้ตบุ๊กสำหรับงานประมวลผล                  |                                 |               |               |               |               |               | -งานบริหารทั่วไป                              |
| ๑๔  | บริหารงานทั่วไป | ครุภัณฑ์ | ครุภัณฑ์คอมพิวเตอร์   |                                 |               |               |               |               |               | สำนักปลัด                                     |
|     |                 |          | -เครื่องพิมพ์แบบฉีดหมึกติดตั้งถึงหมึกพิมพ์                    | จำนวน ๑ เครื่อง                 | -             | -             | ๔,๓๐๐         | -             | -             | -งานบริหารทั่วไป                              |
| ๑๔  | บริหารงานทั่วไป | ครุภัณฑ์ | ครุภัณฑ์คอมพิวเตอร์   | จำนวน ๑ เครื่อง                 | -             | ๓,๓๐๐         | ๓,๓๐๐         | -             | -             | สำนักปลัด                                     |
|     |                 |          | -เครื่องพิมพ์ชนิดเลเซอร์ หรือ<br>ชนิด LED ขาวดำ (๑๘หน้า/นาที) |                                 |               |               |               |               |               | -งานป้องกันฯ,งานพัฒนาชุมชน                    |
| ๑๕  | บริหารงานทั่วไป | ครุภัณฑ์ | ครุภัณฑ์งานบ้านงานครัว  | จำนวน ๑ เครื่อง                 | -             | ๕,๕๐๐         | -             | -             | -             | สำนักปลัด                                     |
|     |                 |          | -เครื่องทำน้ำเย็น ขนาด ๑ ก๊อก                                 |                                 |               |               |               |               |               | -งานป้องกันฯ                                  |
| ๑๖  | บริหารงานทั่วไป | ครุภัณฑ์ | ครุภัณฑ์สำนักงาน  | จำนวน ๑๐ ตู้                    | -             | ๗๔,๐๐๐        | -             | -             | -             | กองคลัง                                       |
|     |                 |          | -ตู้เหล็ก แบบ ๔ ลื่นชัก                                       |                                 |               |               |               |               |               | -งานพัฒนาและจัดเก็บรายได้                     |
| ๑๗  | บริหารงานทั่วไป | ครุภัณฑ์ | ครุภัณฑ์สำนักงาน  | จำนวน ๒ ตู้ ปี ๖๑               | ๑๑,๐๐๐        | ๑๖,๕๐๐        | -             | -             | -             | กองคลัง                                       |
|     |                 |          | -ตู้เหล็ก ๒ บาน   | จำนวน ๓ ตู้ ปี ๖๒               |               |               |               |               |               | -งานบัญชี                                     |
|     |                 |          |   |                                 |               |               |               |               |               | -งานพัฒนาและจัดเก็บรายได้                     |



| ที่ | แผนงาน          | หมวด     | ประเภท                                      | เป้าหมาย<br>(ผลผลิตของครุภัณฑ์) | งบประมาณ      |               |               |               |               | หน่วยงาน<br>รับผิดชอบหลัก    |
|-----|-----------------|----------|---|---------------------------------|---------------|---------------|---------------|---------------|---------------|------------------------------|
|     |                 |          |   |                                 | ๒๕๖๑<br>(บาท) | ๒๕๖๒<br>(บาท) | ๒๕๖๓<br>(บาท) | ๒๕๖๔<br>(บาท) | ๒๕๖๕<br>(บาท) |                              |
| ๑๘  | บริหารงานทั่วไป | ครุภัณฑ์ | ครุภัณฑ์สำนักงาน                            | จำนวน ๒ ชุด                     | -             | -             | ๑๕,๐๐๐        | -             | -             | กองคลัง                      |
|     |                 |          | -โต๊ะทำงานพร้อมเก้าอี้                      |                                 |               |               |               |               |               | -งานบัญชี                    |
| ๑๙  | บริหารงานทั่วไป | ครุภัณฑ์ | ครุภัณฑ์คอมพิวเตอร์                         | จำนวน ๒ เครื่อง                 | -             | ๖๐,๐๐๐        | -             | -             | -             | กองคลัง                      |
|     |                 |          | -เครื่องคอมพิวเตอร์ สำหรับงานประมวลผล       |                                 |               |               |               |               |               | -งานพัฒนาจัดเก็บรายได้       |
|     |                 |          | แบบที่ ๒ (จอภาพขนาดไม่น้อยกว่า ๑๙ นิ้ว)     |                                 |               |               |               |               |               | -งานทะเบียนทรัพย์สินและพัสดุ |
| ๒๐  | บริหารงานทั่วไป | ครุภัณฑ์ | ครุภัณฑ์คอมพิวเตอร์                         | จำนวน ๑ เครื่อง                 | -             | -             | ๗,๙๐๐         | -             | -             | กองคลัง                      |
|     |                 |          | -เครื่องพิมพ์ชนิดเลเซอร์ หรือชนิด LED       |                                 |               |               |               |               |               | -งานพัฒนาจัดเก็บรายได้       |
|     |                 |          | ขาดำ ชนิดNetworkแบบที่๑(๒๗หน้า/นาที)        |                                 |               |               |               |               |               |                              |
| ๒๑  | บริหารงานทั่วไป | ครุภัณฑ์ | ครุภัณฑ์คอมพิวเตอร์                         | จำนวน ๓ เครื่อง                 | -             | ๘,๔๐๐         | -             | -             | -             | กองคลัง                      |
|     |                 |          | -เครื่องสำรองไฟฟ้า                          |                                 |               |               |               |               |               | -งานบัญชี                    |
|     |                 |          | ขนาด ๘๐๐VA                                  |                                 |               |               |               |               |               | -งานพัฒนาจัดเก็บรายได้       |
|     |                 |          |   |                                 |               |               |               |               |               | -งานทะเบียนทรัพย์สินและพัสดุ |
| ๒๒  | บริหารงานทั่วไป | ครุภัณฑ์ | ครุภัณฑ์คอมพิวเตอร์                         | จำนวน ๑ ชุด                     | -             | ๓,๘๐๐         | -             | -             | -             | กองคลัง                      |
|     |                 |          | -ชุดโปรแกรมระบบปฏิบัติการสำหรับเครื่อง      |                                 |               |               |               |               |               | -งานพัฒนาจัดเก็บรายได้       |
|     |                 |          | คอมพิวเตอร์ และเครื่องคอมพิวเตอร์โน้ตบุ๊ก   |                                 |               |               |               |               |               |                              |
|     |                 |          | แบบสิทธิการใช้งานประเภทติดตั้งมาจาก         |                                 |               |               |               |               |               |                              |
|     |                 |          | โรงงาน (OEM) ที่มีลิขสิทธิ์ถูกต้องตามกฎหมาย |                                 |               |               |               |               |               |                              |

| ที่ | แผนงาน       | หมวด     | ประเภท                                   | เป้าหมาย<br>(ผลผลิตของครุภัณฑ์) | งบประมาณ      |               |               |               |               | หน่วยงาน<br>รับผิดชอบหลัก      |
|-----|--------------|----------|--|---------------------------------|---------------|---------------|---------------|---------------|---------------|--------------------------------|
|     |              |          |  |                                 | ๒๕๖๑<br>(บาท) | ๒๕๖๒<br>(บาท) | ๒๕๖๓<br>(บาท) | ๒๕๖๔<br>(บาท) | ๒๕๖๕<br>(บาท) |                                |
| ๒๓  | เคหะและชุมชน | ครุภัณฑ์ | ครุภัณฑ์การเกษตร                         | จำนวน ๗ เครื่อง                 | ๘๕,๐๐๐        | ๙๕,๐๐๐        | ๙๕,๐๐๐        | ๙๕,๐๐๐        | ๙๕,๐๐๐        | กองช่าง                        |
|     |              |          | -เครื่องสูบน้ำแบบหยดไข่มอเตอร์ไฟฟ้า      |                                 |               |               |               |               |               | -งานบริหารทั่วไป               |
|     |              |          | สูบได้ลิตร/นาที่ จำนวน ๕ เครื่อง         |                                 |               |               |               |               |               |                                |
|     |              |          | -เครื่องสูบน้ำแบบจุ่มใต้น้ำ              |                                 |               |               |               |               |               |                                |
|     |              |          | ขนาด ๑.๕ แรง จำนวน ๒ เครื่อง             |                                 |               |               |               |               |               |                                |
| ๒๔  | เคหะและชุมชน | ครุภัณฑ์ | ครุภัณฑ์การเกษตร                         | จำนวน ๑ เครื่อง                 | ๕,๐๐๐         | -             | -             | -             | -             | กองช่าง                        |
|     |              |          | -เครื่องสูบน้ำไฟฟ้าแบบจุ่ม (ไดโว่)       |                                 |               |               |               |               |               | -งานบริหารทั่วไป               |
|     |              |          | ขนาด ๒ แรงม้า ท่อส่ง ๓ นิ้ว              |                                 |               |               |               |               |               | เกี่ยวกับเคหะชุมชน             |
| ๒๕  | เคหะและชุมชน | ครุภัณฑ์ | ครุภัณฑ์สำนักงาน                         | จำนวน ๒ ตู้                     | ๑๑,๐๐๐        | -             | -             | -             | -             | กองช่าง                        |
|     |              |          | -ตู้เหล็ก ๒ บาน จำนวน ๒ ตู้              |                                 |               |               |               |               |               | -งานบริหารทั่วไปเกี่ยวกับเคหะฯ |
| ๒๖  | เคหะและชุมชน | ครุภัณฑ์ | ครุภัณฑ์สำนักงาน                         | จำนวน ๕ เครื่อง                 | -             | ๒๑๑,๕๐๐       | -             | -             | -             | กองช่าง                        |
|     |              |          | -เครื่องปรับอากาศ แบบแยกส่วนชนิดตั้งพื้น |                                 |               |               |               |               |               | -งานบริหารทั่วไปเกี่ยวกับเคหะฯ |
|     |              |          | หรือชนิดแขวน(มีระบบฟอกอากาศ)             |                                 |               |               |               |               |               |                                |
|     |              |          | ขนาด ๓๒,๐๐๐ บีทียู                       |                                 |               |               |               |               |               |                                |
| ๒๗  | เคหะและชุมชน | ครุภัณฑ์ | ครุภัณฑ์สำนักงาน                         | จำนวน ๙ เครื่อง                 | -             | ๑๖,๕๖๐        | -             | -             | -             | กองช่าง                        |
|     |              |          | -พัดลมแบบโคจรติดผนัง ขนาด ๑๖ นิ้ว        |                                 |               |               |               |               |               | -งานบริหารทั่วไปเกี่ยวกับเคหะฯ |

| ที่ | แผนงาน       | หมวด     | ประเภท                                   | เป้าหมาย<br>(ผลผลิตของครุภัณฑ์) | งบประมาณ      |               |               |               |               | หน่วยงาน<br>รับผิดชอบหลัก      |
|-----|--------------|----------|--|---------------------------------|---------------|---------------|---------------|---------------|---------------|--------------------------------|
|     |              |          |  |                                 | ๒๕๖๑<br>(บาท) | ๒๕๖๒<br>(บาท) | ๒๕๖๓<br>(บาท) | ๒๕๖๔<br>(บาท) | ๒๕๖๕<br>(บาท) |                                |
| ๒๘  | เคหะและชุมชน | ครุภัณฑ์ | ครุภัณฑ์สำนักงาน                         | จำนวน ๑ ชุด                     | ๘,๐๐๐         | -             | -             | -             | -             | กองช่าง                        |
|     |              |          | -โต๊ะทำงานพร้อมเก้าอี้                   |                                 |               |               |               |               |               | -งานบริหารทั่วไปเกี่ยวกับเคหะฯ |
| ๒๙  | เคหะและชุมชน | ครุภัณฑ์ | ครุภัณฑ์คอมพิวเตอร์                      | จำนวน ๒ เครื่อง                 | -             | ๓๐,๐๐๐        | -             | -             | -             | กองช่าง                        |
|     |              |          | -เครื่องคอมพิวเตอร์ สำหรับงานประมวลผล    |                                 |               |               |               |               |               | -งานบริหารทั่วไป               |
|     |              |          | แบบที่ ๒ (จอภาพขนาดไม่น้อยกว่า ๑๙ นิ้ว)  |                                 |               |               |               |               |               | เกี่ยวกับเคหะชุมชน             |
| ๓๐  | เคหะและชุมชน | ครุภัณฑ์ | ครุภัณฑ์สำรวจ                            | จำนวน ๑ ม้วน                    | -             | ๓,๕๐๐         | -             | -             | -             | กองช่าง                        |
|     |              |          | -เทปวัดระยะ                              |                                 |               |               |               |               |               | -งานบริหารทั่วไปเกี่ยวกับเคหะฯ |
|     |              |          | -ลื้อวัดระยะทาง                          | จำนวน ๑ ชุด                     | -             | ๑๐,๐๐๐        | -             | -             | -             |                                |
| ๓๑  | เคหะและชุมชน | ครุภัณฑ์ | ครุภัณฑ์ก่อสร้าง                         | จำนวน ๑ เครื่อง                 | -             | ๖,๐๐๐         | -             | -             | -             | กองช่าง                        |
|     |              |          | -เครื่องทดสอบความเหลวของคอนกรีต          |                                 |               |               |               |               |               | -งานบริหารทั่วไป               |
|     |              |          | (Slump Test) แบบหล่อตัวอย่างคอนกรีต      |                                 |               |               |               |               |               | เกี่ยวกับเคหะชุมชน             |
|     |              |          | (Slump Cone) รูปกรวยหั่วตัด ทำด้วย       |                                 |               |               |               |               |               |                                |
|     |              |          | สแตนเลส เส้นผ่าศูนย์กลางที่ฐาน ๘ นิ้ว    |                                 |               |               |               |               |               |                                |
|     |              |          | เส้นผ่าศูนย์กลางบนยอด ๔ นิ้ว สูง ๑๒ นิ้ว |                                 |               |               |               |               |               |                                |
|     |              |          | จำนวน ๑ อัน(ราคาตามท้องตลาดไม่ปรากฏ      |                                 |               |               |               |               |               |                                |
|     |              |          | ในมาตรฐานครุภัณฑ์)                       |                                 |               |               |               |               |               |                                |

| ที่ | แผนงาน       | หมวด     | ประเภท                                    | เป้าหมาย<br>(ผลผลิตของครุภัณฑ์) | งบประมาณ      |               |               |               |               | หน่วยงาน<br>รับผิดชอบหลัก         |
|-----|--------------|----------|---|---------------------------------|---------------|---------------|---------------|---------------|---------------|-----------------------------------|
|     |              |          |   |                                 | ๒๕๖๑<br>(บาท) | ๒๕๖๒<br>(บาท) | ๒๕๖๓<br>(บาท) | ๒๕๖๔<br>(บาท) | ๒๕๖๕<br>(บาท) |                                   |
| ๓๒  | เคหะและชุมชน | ครุภัณฑ์ | ครุภัณฑ์ก่อสร้าง                          | จำนวน ๑ ชุด                     | -             | ๘,๐๐๐         | -             | -             | -             | กองช่าง                           |
|     |              |          | -เครื่องทดสอบวัสดุ แบบเหล็กเก็บตัวอย่าง   |                                 |               |               |               |               |               | -งานบริหารทั่วไป                  |
|     |              |          | ลูกปูน (แบบหล่อคอนกรีตทรงสี่เหลี่ยมเหล็ก) |                                 |               |               |               |               |               | เกี่ยวกับเคหะชุมชน                |
|     |              |          | จำนวน ๑ ชุดๆละ ๓ ลูก ขนาด ๑๕x๑๕x๑๕        |                                 |               |               |               |               |               |                                   |
|     |              |          | เซนติเมตร ตัวเรือนทำด้วยเหล็กหล่อด้านใน   |                                 |               |               |               |               |               |                                   |
|     |              |          | ผิวเรียบ มีความหนา ๑๐ มิลลิเมตร(ราคา      |                                 |               |               |               |               |               |                                   |
|     |              |          | ตามท้องตลาดไม่ปรากฏในมาตรฐานครุภัณฑ์)     |                                 |               |               |               |               |               |                                   |
| ๓๓  | การศึกษา     | ครุภัณฑ์ | ครุภัณฑ์สำนักงาน                          | จำนวน ๓ ตู้                     | ๑๘,๙๐๐        | -             | -             | -             | -             | กองการศึกษา                       |
|     |              |          | -ตู้เหล็ก ๒ บาน จำนวน ๒ ตู้               |                                 |               |               |               |               |               | -งานระดับก่อน                     |
|     |              |          | -ตู้เหล็ก ๔ ลื่นชัก จำนวน ๑ ตู้           |                                 |               |               |               |               |               | วัยเรียน                          |
|     |              |          |   |                                 |               |               |               |               |               |                                   |
| ๓๔  | การศึกษา     | ครุภัณฑ์ | ครุภัณฑ์สำนักงาน                          | จำนวน ๑ ตู้ ปี ๖๒               | -             | ๕,๕๐๐         | ๑๑,๐๐๐        | -             | -             | กองการศึกษา                       |
|     |              |          | -ตู้เก็บเอกสารบานเลื่อนกระจกใส            | จำนวน ๒ ตู้ ปี ๖๓               |               |               |               |               |               | -งานบริหารทั่วไป                  |
|     |              |          |   |                                 |               |               |               |               |               | เกี่ยวกับการศึกษา                 |
|     |              |          |   |                                 |               |               |               |               |               | -งานระดับก่อนวัยเรียน             |
|     |              |          |   |                                 |               |               |               |               |               |                                   |
| ๓๕  | การศึกษา     | ครุภัณฑ์ | ครุภัณฑ์สำนักงาน                          | จำนวน ๑ ชุด                     | -             | -             | ๑๕,๐๐๐        | -             | -             | กองการศึกษา                       |
|     |              |          | -โต๊ะทำงานพร้อมเก้าอี้                    |                                 |               |               |               |               |               | -งานบริหารทั่วไปเกี่ยวกับการศึกษา |
|     |              |          |   |                                 |               |               |               |               |               |                                   |
| ๓๖  | การศึกษา     | ครุภัณฑ์ | ครุภัณฑ์สำนักงาน                          | จำนวน ๑ ตัว                     | -             | -             | ๓,๐๐๐         | -             | -             | กองการศึกษา                       |
|     |              |          | -เก้าอี้ทำงาน                             |                                 |               |               |               |               |               | -งานระดับก่อนวัยเรียน             |
|     |              |          |   |                                 |               |               |               |               |               |                                   |

| ที่        | แผนงาน   | หมวด     | ประเภท                                  | เป้าหมาย<br>(ผลผลิตของครุภัณฑ์) | งบประมาณ      |               |               |               |               | หน่วยงาน<br>รับผิดชอบหลัก         |
|------------|----------|----------|---|---------------------------------|---------------|---------------|---------------|---------------|---------------|-----------------------------------|
|            |          |          |   |                                 | ๒๕๖๑<br>(บาท) | ๒๕๖๒<br>(บาท) | ๒๕๖๓<br>(บาท) | ๒๕๖๔<br>(บาท) | ๒๕๖๕<br>(บาท) |                                   |
| ๓๗         | การศึกษา | ครุภัณฑ์ | ครุภัณฑ์คอมพิวเตอร์                     | จำนวน ๒ เครื่อง                 | -             | -             | ๒๒,๐๐๐        | -             | -             | กองการศึกษา                       |
|            |          |          | -เครื่องคอมพิวเตอร์ สำหรับงานประมวลผล   |                                 |               |               |               |               |               | -งานบริหารทั่วไป                  |
|            |          |          | แบบที่ ๒ (จอภาพขนาดไม่น้อยกว่า ๑๙ นิ้ว) |                                 |               |               |               |               |               | เกี่ยวกับการศึกษา                 |
| ๓๘         | การศึกษา | ครุภัณฑ์ | ครุภัณฑ์คอมพิวเตอร์                     | จำนวน ๑ เครื่อง                 | -             | -             | ๓,๓๐๐         | -             | -             | กองการศึกษา                       |
|            |          |          | -เครื่องพิมพ์ชนิดเลเซอร์ หรือชนิด LED   |                                 |               |               |               |               |               | -งานบริหารทั่วไป                  |
|            |          |          | ขาวดำ ชนิดNetworkแบบที่๑(๒๗หน้า/นาที)   |                                 |               |               |               |               |               | เกี่ยวกับการศึกษา                 |
| ๓๙         | การศึกษา | ครุภัณฑ์ | ครุภัณฑ์คอมพิวเตอร์                     | จำนวน ๓ เครื่อง                 | -             | -             | ๒,๘๐๐         | -             | -             | กองการศึกษา                       |
|            |          |          | -เครื่องสำรองไฟฟ้าขนาด ๘๐๐VA            |                                 |               |               |               |               |               | -งานบริหารทั่วไปเกี่ยวกับการศึกษา |
| ๔๐         | การศึกษา | ครุภัณฑ์ | ครุภัณฑ์คอมพิวเตอร์                     | จำนวน ๑ เครื่อง                 | ๔,๓๐๐         | -             | -             | -             | -             | กองการศึกษา                       |
|            |          |          | -เครื่องพิมพ์แบบฉีดหมึก                 |                                 |               |               |               |               |               | -งานบริหารทั่วไป                  |
|            |          |          | (Injet Printer) จำนวน ๑ เครื่อง         |                                 |               |               |               |               |               | เกี่ยวกับการศึกษา                 |
| ๔๑         | การศึกษา | ครุภัณฑ์ | ครุภัณฑ์งานบ้านงานครัว                  | จำนวน ๑ ชุด                     | -             | ๓,๐๐๐         | -             | -             | -             | กองการศึกษา                       |
|            |          |          | -อ่างล้างจานสแตนเลส ๒ หลุม              |                                 |               |               |               |               |               | -งานระดับก่อนวัยเรียน             |
| ๔๒         | การศึกษา | ครุภัณฑ์ | ครุภัณฑ์โฆษณาและเผยแพร่                 | จำนวน ๑ ชุด                     | ๑๐๐,๐๐๐       | -             | -             | -             | -             | กองการศึกษา                       |
|            |          |          | -ชุดเฉลิมพระเกียรติฯ(รัชกาลที่๑๐)       |                                 |               |               |               |               |               | -งานระดับก่อนวัยเรียน             |
| ๔๓         | การศึกษา | ครุภัณฑ์ | -ครุภัณฑ์อื่น                           | จำนวน ๑ ชุด                     | ๑๐๐,๐๐๐       | -             | -             | -             | -             | กองการศึกษา                       |
|            |          |          | - เครื่องเล่นสนามเด็กเล่น               |                                 |               |               |               |               |               | -งานระดับก่อนวัยเรียน             |
| <b>รวม</b> |          |          |   |                                 | ๔๙๖,๙๐๐       | ๗๐๑,๗๖๐       | ๕๐๐,๓๐๐       | ๑๐๒,๙๐๐       | ๙๕,๐๐๐        |                                   |

## ส่วนที่ ๔ การติดตามและประเมินผล

### ๔.๑ การติดตามและประเมินผลยุทธศาสตร์

ตามพระราชบัญญัติกำหนดแผนและขั้นตอนการกระจายอำนาจให้แก่องค์กรปกครองส่วนท้องถิ่น พ.ศ. ๒๕๔๒ ได้กำหนดให้องค์กรปกครองส่วนท้องถิ่น มีอำนาจและหน้าที่ในการจัดทำแผนพัฒนาท้องถิ่นของตนเอง โดยในการจัดทำแผนพัฒนาขององค์กรปกครองส่วนท้องถิ่นนั้น จะต้องดำเนินการตามระเบียบกระทรวงมหาดไทย ว่าด้วยการจัดทำแผนพัฒนาขององค์กรปกครองส่วนท้องถิ่น พ.ศ. ๒๕๔๘ และที่แก้ไขเพิ่มเติมถึง (ฉบับที่ ๓) พ.ศ. ๒๕๖๑ ทั้งนี้ แผนพัฒนาท้องถิ่นจะต้องสอดคล้องกับแผนพัฒนาจังหวัด ยุทธศาสตร์การพัฒนาขององค์กรปกครองส่วนท้องถิ่นในเขตจังหวัด แผนพัฒนาอำเภอ แผนพัฒนาตำบล แผนพัฒนาหมู่บ้านหรือแผนชุมชน อันมีลักษณะเป็นการกำหนดรายละเอียดแผนงาน ดังนั้น จึงต้องมีการกำหนดยุทธศาสตร์การพัฒนาขององค์กรปกครองส่วนท้องถิ่นในเขตจังหวัดขึ้น ตามกระบวนการพิจารณาจากประชาคมท้องถิ่นระดับจังหวัด ร่วมกับคณะกรรมการพัฒนาองค์การบริหารส่วนจังหวัด คณะกรรมการประสานแผนพัฒนาท้องถิ่นระดับจังหวัด ผู้แทนองค์กรปกครองส่วนท้องถิ่นในเขตจังหวัด ร่วมกันจัดทำ ทบทวน หรือเปลี่ยนแปลงยุทธศาสตร์การพัฒนาขององค์กรปกครองส่วนท้องถิ่นในเขตจังหวัด เพื่อให้การจัดทำแผนพัฒนาขององค์กรปกครองส่วนท้องถิ่นเกิดประสิทธิภาพ ประสิทธิผล โดยนำยุทธศาสตร์การพัฒนาขององค์กรปกครองส่วนท้องถิ่นในเขตจังหวัดไปใช้เป็นแนวทางในการจัดทำแผนพัฒนาท้องถิ่นของตนเองได้ต่อไป และเพื่อให้สามารถบูรณาการกับแผนพัฒนาจังหวัด แผนปฏิบัติราชการประจำปีของจังหวัดและตอบสนองความต้องการของประชาชนอันจะนำไปสู่การจัดทำงบประมาณ ที่มีประสิทธิภาพในท้องถิ่นได้อย่างแท้จริง เป็นเครื่องมือในการพัฒนาท้องถิ่นให้เข้มแข็ง เกิดประโยชน์สูงสุดต่อประชาชนในท้องถิ่น

ดังนั้น องค์กรปกครองส่วนท้องถิ่น จึงต้องกำหนดยุทธศาสตร์การพัฒนาขององค์กรปกครองส่วนท้องถิ่นให้สอดคล้องยุทธศาสตร์การพัฒนาขององค์กรปกครองส่วนท้องถิ่นในเขตจังหวัด เพื่อนำไปสู่การบูรณาการร่วมกัน ให้เกิดความสอดคล้องกับแผนพัฒนาจังหวัด สามารถเชื่อมโยงไปสู่แผนพัฒนากลุ่มจังหวัด แผนพัฒนาภาค แผนพัฒนาเศรษฐกิจและสังคมแห่งชาติ ฉบับที่ ๑๒ แผนยุทธศาสตร์ชาติ ๒๐ ปี ไทยแลนด์ ๔.๐ และในการจัดทำแผนพัฒนาท้องถิ่น (พ.ศ. ๒๕๖๑ - ๒๕๖๕) จะต้องมีการติดตามและติดตามและประเมินผลยุทธศาสตร์เพื่อความสอดคล้องแผนพัฒนาท้องถิ่นขององค์กรปกครองส่วนท้องถิ่น ตามระเบียบกระทรวงมหาดไทย ว่าด้วยการจัดทำแผนขององค์กรปกครองส่วนท้องถิ่น พ.ศ. ๒๕๔๘ และที่แก้ไขเพิ่มเติมถึง (ฉบับที่ ๓) พ.ศ. ๒๕๖๑ โดยคณะกรรมการติดตามและประเมินผลแผนพัฒนาท้องถิ่น จะต้องดำเนินการให้คะแนนตามเกณฑ์ที่กำหนดไว้ ซึ่งเป็นส่วนหนึ่งของการติดตามและประเมินผลแผนพัฒนา โดยดำเนินการให้แล้วเสร็จภายในหกสิบวัน นับแต่วันที่ประกาศใช้งบประมาณรายจ่าย รายละเอียดแนวทางการพิจารณาตามหนังสือกระทรวงมหาดไทย ด่วนที่สุด ที่ มท ๐๘๑๐.๓/ว ๒๙๓๑ ลงวันที่ ๑๕ พฤษภาคม ๒๕๖๒ เรื่อง ชักซ้อมแนวทางการทบทวนแผนพัฒนาท้องถิ่น (พ.ศ. ๒๕๖๑ - ๒๕๖๕) ขององค์กรปกครองส่วนท้องถิ่น ดังนี้

แนวทางการ...

แนวทางการพิจารณาการติดตามและประเมินผลยุทธศาสตร์  
เพื่อความสอดคล้องแผนพัฒนาท้องถิ่นขององค์กรปกครองส่วนท้องถิ่น

| ประเด็นการพิจารณา  | คะแนน |
|--|-------|
| ๑. ข้อมูลสภาพทั่วไปและข้อมูลพื้นฐานขององค์กรปกครองส่วนท้องถิ่น | ๒๐    |
| ๒. การวิเคราะห์สภาพการณ์และศักยภาพ                             | ๒๐    |
| ๓. ยุทธศาสตร์ประกอบด้วย  | ๖๐    |
| ๓.๑ ยุทธศาสตร์ขององค์กรปกครองส่วนท้องถิ่น                      | (๑๐)  |
| ๓.๒ ยุทธศาสตร์ขององค์กรปกครองส่วนท้องถิ่นในเขตจังหวัด          | (๑๐)  |
| ๓.๓ ยุทธศาสตร์จังหวัด  | (๑๐)  |
| ๓.๔ วิสัยทัศน์   | (๕)   |
| ๓.๕ กลยุทธ์  | (๕)   |
| ๓.๖ เป้าประสงค์ของแต่ละประเด็นกลยุทธ์                          | (๕)   |
| ๓.๗ จุดยืนทางยุทธศาสตร์  | (๕)   |
| ๓.๘ แผนงาน   | (๕)   |
| ๓.๙ ความเชื่อมโยงของยุทธศาสตร์ในภาพรวม                         | (๕)   |
| รวมคะแนน   | ๑๐๐   |

แนวทางเบื้องต้นในการให้คะแนนแนวทางการพิจารณาการติดตามและประเมินผลยุทธศาสตร์  
เพื่อความสอดคล้องแผนพัฒนาท้องถิ่นขององค์กรปกครองส่วนท้องถิ่น

| ประเด็นการพิจารณา  | รายละเอียดหลักเกณฑ์  | คะแนนเต็ม | คะแนนที่ได้ |
|--|--|-----------|-------------|
| ๑. ข้อมูลสภาพทั่วไปและข้อมูลพื้นฐานขององค์กรปกครองส่วนท้องถิ่น | ควรประกอบด้วยข้อมูลดังนี้<br>(๑) ข้อมูลเกี่ยวกับด้านกายภาพ เช่น ที่ตั้งของหมู่บ้าน/ชุมชน/ตำบล ลักษณะภูมิประเทศ ลักษณะภูมิอากาศ ลักษณะของที่ดิน ลักษณะของแหล่งน้ำ ลักษณะของป่าไม้ ฯลฯ ด้านการเมือง/การปกครอง เช่น เขต การปกครองการเลือกตั้ง ฯลฯ                                       | ๒๐<br>(๓) |             |
|  | (๒) ข้อมูลเกี่ยวกับด้านการเมือง/การปกครอง เช่น เขตการปกครอง การเลือกตั้ง ฯลฯ ประชากร เช่น ข้อมูลเกี่ยวกับจำนวนประชากร และ ช่วงอายุและจำนวนประชากร ฯลฯ  | (๒)       |             |
|  | (๓) ข้อมูลเกี่ยวกับสภาพทางสังคม เช่น การศึกษา สาธารณสุข อาชญากรรม ยาเสพติด การสังคมสงเคราะห์   | (๒)       |             |
|  | (๔) ข้อมูลเกี่ยวกับระบบบริหารพื้นฐาน เช่น การคมนาคมขนส่ง การไฟฟ้า การประปา โทรศัพท์ ฯลฯ  | (๒)       |             |
|  | (๕) ข้อมูลเกี่ยวกับระบบเศรษฐกิจ เช่น การเกษตร การประมง การประมง การบริการ การท่องเที่ยว อุตสาหกรรม การพาณิชย์/กลุ่มอาชีพแรงงาน ฯลฯ   | (๒)       |             |
|  | (๖) ข้อมูลเกี่ยวกับศาสนา ประเพณี วัฒนธรรม เช่น การนับถือศาสนา ประเพณี และงานประจำปี ภูมิปัญญาท้องถิ่น ภาษาถิ่น สินค้าพื้นเมือง และของที่ระลึก ฯลฯ และอื่นๆ   | (๒)       |             |
|  | (๗) ข้อมูลเกี่ยวกับทรัพยากรธรรมชาติ เช่น น้ำ ป่าไม้ ภูเขา คุณภาพของทรัพยากรธรรมชาติ ฯลฯ  | (๒)       |             |
|  | (๘) การสำรวจและจัดเก็บข้อมูลเพื่อการจัดทำแผนพัฒนาท้องถิ่นหรือการใช้ข้อมูล จปฐ.   | (๒)       |             |
|  | (๙) การประชุมประชาคมท้องถิ่น รูปแบบ วิธีการ และการดำเนินการประชุมประชาคมท้องถิ่นโดยใช้กระบวนการร่วมคิด ร่วมทำ ร่วมตัดสินใจ ร่วมตรวจสอบ ร่วมรับประโยชน์ ร่วมแก้ไขปัญหา ปรึกษาหารือ แลกเปลี่ยนเรียนรู้ เพื่อแก้ไขปัญหาสำหรับการพัฒนาท้องถิ่นตามอำนาจหน้าที่ขององค์กรปกครองส่วนท้องถิ่น | (๓)       |             |

ประเด็น...



| ประเด็น<br>การพิจารณา  | รายละเอียดหลักเกณฑ์  | คะแนน<br>เต็ม  | คะแนน<br>ที่ได้   |
|--|--|--|-------------------|
| <b>๒. การวิเคราะห์<br/>สถานการณ์และ<br/>ศักยภาพ</b>  | <b>ควรประกอบด้วยข้อมูลดังนี้</b><br>(๑) การวิเคราะห์ที่ครอบคลุมความเชื่อมโยง ความสอดคล้องยุทธศาสตร์จังหวัด<br>ยุทธศาสตร์การพัฒนาขององค์กรปกครองส่วนท้องถิ่นในเขตจังหวัด ยุทธศาสตร์<br>ขององค์กรปกครองส่วนท้องถิ่น นโยบายของผู้บริหารท้องถิ่น รวมถึงความ<br>เชื่อมโยงแผนยุทธศาสตร์ชาติ ๒๐ ปี แผนพัฒนาเศรษฐกิจและสังคมแห่งชาติ<br>และ Thailand ๔.๐ | <b>๒๐</b><br>(๕)   |                   |
|  | (๒) การวิเคราะห์การใช้ผังเมืองรวมหรือผังเมืองเฉพาะและการบังคับใช้ผลของ<br>การบังคับใช้ สภาพการณ์ที่เกิดขึ้นต่อการพัฒนาท้องถิ่น   | (๓)  |                   |
|  | (๓) การวิเคราะห์ทางสังคม เช่น ด้านแรงงาน การศึกษา สาธารณสุข ความ<br>ยากจน อาชญากรรม ปัญหาเสพติด<br>เทคโนโลยี จารัต ประเพณี วัฒนธรรม ภูมิปัญญาท้องถิ่น เป็นต้น  | (๓)  |                   |
|  | (๔) การวิเคราะห์ทางเศรษฐกิจ ข้อมูลด้านรายได้ครัวเรือน การส่งเสริมอาชีพ<br>กลุ่มอาชีพ กลุ่มทางสังคม การพัฒนาอาชีพและกลุ่มต่างๆ สภาพทางเศรษฐกิจ<br>และความเป็นอยู่ทั่วไป เป็นต้น   | (๓)  |                   |
|  | (๕) การวิเคราะห์สิ่งแวดล้อม พื้นที่สีเขียว ธรรมชาติต่างๆ ทางภูมิศาสตร์<br>กระบวนการหรือสิ่งที่เกิดขึ้น การประดิษฐ์ที่มีผลต่อสิ่งแวดล้อมและการพัฒนา   | (๓)  |                   |
|  | (๖) ผลการวิเคราะห์ศักยภาพเพื่อประเมินสถานภาพการพัฒนาในปัจจุบันและ<br>โอกาสการพัฒนาในอนาคตของท้องถิ่น ด้วยเทคนิค SWOT Analysis ที่อาจ<br>ส่งผลต่อการดำเนินงานได้แก่ S-Strengit (จุดแข็ง) W-Weakness (จุดอ่อน) O-<br>Opportunity (โอกาส) และT-Therat (อุปสรรค)   | (๓)  |                   |
|  | <b>๓. ยุทธศาสตร์</b><br>๓.๑ ยุทธศาสตร์ของ<br>องค์กรปกครองส่วน<br>ท้องถิ่น<br><br>๓.๒ ยุทธศาสตร์ของ<br>องค์กรปกครองส่วน<br>ท้องถิ่นในเขตจังหวัด<br><br>๓.๓ ยุทธศาสตร์<br>จังหวัด  | <b>ควรประกอบด้วยข้อมูลดังนี้</b> สอดคล้องกับสภาพสังคม เศรษฐกิจ<br>สิ่งแวดล้อมของท้องถิ่น ประเด็นปัญหาการพัฒนาและแนวทางการ<br>พัฒนาที่สอดคล้องกับยุทธศาสตร์ขององค์กรปกครองส่วนท้องถิ่น และ<br>เชื่อมโยงหลักพระราชบัญญัติแผนยุทธศาสตร์ชาติ ๒๐ ปี แผนพัฒนา<br>เศรษฐกิจและสังคมแห่งชาติ และ Thailand ๔.๐ | <b>๖๐</b><br>(๑๐) |
| สอดคล้องและเชื่อมโยงกับสภาพสังคม เศรษฐกิจ สิ่งแวดล้อมของ<br>ท้องถิ่น และยุทธศาสตร์จังหวัด และเชื่อมโยงหลักพระราชบัญญัติแผน<br>ยุทธศาสตร์ชาติ ๒๐ ปี แผนพัฒนาเศรษฐกิจและสังคมแห่งชาติและ<br>Thailand ๔.๐               |  | (๑๐)   |                   |
| สอดคล้องกับแผนพัฒนากลุ่มจังหวัด ยุทธศาสตร์พัฒนาภาค<br>แผนพัฒนาเศรษฐกิจและสังคมแห่งชาติ แผนการบริหารราชการ<br>แผ่นดิน นโยบาย/ยุทธศาสตร์ คสช. และนโยบายรัฐบาล หลักประชา<br>รัฐ แผนยุทธศาสตร์ชาติ ๒๐ ปี และThailand ๔.๐ |  | (๑๐)   |                   |

ประเด็น...

| ประเด็นการพิจารณา                      | รายละเอียดหลักเกณฑ์  | คะแนนเต็ม  | คะแนนที่ได้ |
|--|--|------------|-------------|
| ๓.๔ วิสัยทัศน์                         | วิสัยทัศน์ ซึ่งมีลักษณะแสดงสถานภาพที่องค์กรปกครองส่วนท้องถิ่นต้องการจะเป็นหรือบรรลุถึงอนาคตอย่างชัดเจน สอดคล้องกับโอกาสและศักยภาพที่เป็นลักษณะเฉพาะขององค์กรปกครองส่วนท้องถิ่นและสัมพันธ์กับโครงการพัฒนา   | (๕)        |             |
| ๓.๕ กลยุทธ์                            | แสดงให้เห็นช่องทาง วิธีการ ภารกิจหรือสิ่งที่ต้องทำตามอำนาจหน้าที่ขององค์กรปกครองส่วนท้องถิ่นที่จะนำไปสู่การบรรลุวิสัยทัศน์ หรือแสดงให้เห็นถึงความชัดเจนในสิ่งที่จะดำเนินการให้บรรลุวิสัยทัศน์นั้น  | (๕)        |             |
| ๓.๖ เป้าประสงค์ของแต่ละประเด็นกลยุทธ์  | เป้าประสงค์ของแต่ละประเด็นกลยุทธ์มีความสอดคล้องและสนับสนุนต่อกิจกรรมที่จะเกิดขึ้น มุ่งหมายสิ่งหนึ่งสิ่งใดที่ชัดเจน   | (๕)        |             |
| ๓.๗ จุดยืนทางยุทธศาสตร์ (Positioning)  | ความมุ่งมั่นอันแน่วแน่ในการวางแผนพัฒนาท้องถิ่น เพื่อให้บรรลุวิสัยทัศน์ขององค์กรปกครองส่วนท้องถิ่น ซึ่งเกิดจากศักยภาพของพื้นที่จริง ที่จะนำไปสู่ผลสำเร็จทางยุทธศาสตร์   | (๕)        |             |
| ๓.๘ แผนงาน                             | แผนงานหรือจุดมุ่งหมายเพื่อการพัฒนาในอนาคต กำหนดจุดมุ่งหมายในเรื่องใดเรื่องหนึ่งหรือแผนงานที่เกิดจากเป้าประสงค์ ตัวชี้วัด ค่าเป้าหมาย กลยุทธ์ จุดยืนทางยุทธศาสตร์ขององค์กรปกครองส่วนท้องถิ่นที่มีความชัดเจน นำไปสู่การทำโครงการพัฒนาท้องถิ่นในแผนพัฒนาท้องถิ่น โดยระบุแผนงานและความเชื่อมโยงดังกล่าว        | (๕)        |             |
| ๓.๙ ความเชื่อมโยงของยุทธศาสตร์ในภาพรวม | ความเชื่อมโยงองค์รวมที่นำไปสู่การพัฒนาท้องถิ่นที่เกิดผลผลิต/โครงการจากแผนยุทธศาสตร์ชาติ ๒๐ ปี แผนพัฒนาเศรษฐกิจและสังคมแห่งชาติ ฉบับที่ ๑๒ Thailand ๔.๐ แผนพัฒนาภาค/แผนพัฒนากลุ่มจังหวัด /แผนพัฒนาจังหวัดยุทธศาสตร์การพัฒนาขององค์กรปกครองส่วนท้องถิ่นในเขตจังหวัด และยุทธศาสตร์ขององค์กรปกครองส่วนท้องถิ่น | (๕)        |             |
| <b>รวมคะแนน</b>                        |  | <b>๑๐๐</b> |             |

## ๔.๒ การติดตาม...

## ๔.๒ การติดตามและประเมินผลโครงการ

ในการจัดทำแผนพัฒนาท้องถิ่น (พ.ศ. ๒๕๖๑ – ๒๕๖๕) ขององค์กรปกครองส่วนท้องถิ่น จะต้องมีการติดตามและประเมินผลโครงการขององค์กรปกครองส่วนท้องถิ่นเพื่อความสอดคล้องแผนพัฒนาท้องถิ่น ตามระเบียบกระทรวงมหาดไทย ว่าด้วยการจัดทำแผนขององค์กรปกครองส่วนท้องถิ่น พ.ศ. ๒๕๔๘ และที่แก้ไขเพิ่มเติมถึง (ฉบับที่ ๓) พ.ศ. ๒๕๖๑ โดยคณะกรรมการติดตามและประเมินผลแผนพัฒนาท้องถิ่น จะต้องดำเนินการให้คะแนนตามเกณฑ์ที่กำหนดไว้ ซึ่งเป็นส่วนหนึ่งของการติดตามและประเมินผลแผนพัฒนา โดยดำเนินการให้แล้วเสร็จภายในหกสิบวัน นับแต่วันที่ประกาศใช้งบประมาณรายจ่าย รายละเอียดแนวทางการพิจารณาตามหนังสือกระทรวงมหาดไทย ด่วนที่สุด ที่ มท ๐๘๑๐.๓/ว ๒๙๓๑ ลงวันที่ ๑๕ พฤษภาคม ๒๕๖๒ เรื่อง ชักซ้อมแนวทางการทบทวนแผนพัฒนาท้องถิ่น (พ.ศ. ๒๕๖๑ – ๒๕๖๕) ขององค์กรปกครองส่วนท้องถิ่น ดังนี้

### แนวทางการพิจารณาการติดตามและประเมินผลโครงการ เพื่อความสอดคล้องแผนพัฒนาท้องถิ่น (พ.ศ. ๒๕๖๑ – ๒๕๖๕) ขององค์กรปกครองส่วนท้องถิ่น

| ประเด็นการพิจารณา  | คะแนน |
|--|-------|
| ๑. การสรุปสถานการณ์การพิจารณา  | ๑๐    |
| ๒. การประเมินผลการนำแผนพัฒนาท้องถิ่นสี่ปีไปปฏิบัติในเชิงปริมาณ                                       | ๑๐    |
| ๓. การประเมินผลการนำแผนพัฒนาท้องถิ่นสี่ปีไปปฏิบัติในเชิงคุณภาพ                                       | ๑๐    |
| ๔. แผนงานและยุทธศาสตร์การพิจารณา   | ๑๐    |
| ๕. โครงการพัฒนา ประกอบด้วย   | ๖๐    |
| ๕.๑ ความชัดเจนของชื่อโครงการ   | (๕)   |
| ๕.๒ กำหนดวัตถุประสงค์สอดคล้องกับโครงการ  | (๕)   |
| ๕.๓ เป้าหมาย (ผลผลิตของโครงการ) มีความชัดเจนนำไปสู่การตั้งงบประมาณได้ถูกต้อง                         | (๕)   |
| ๕.๔ โครงการมีความสอดคล้องกับแผนยุทธศาสตร์ชาติ ๒๐ ปี  | (๕)   |
| ๕.๕ เป้าหมาย (ผลผลิตของโครงการ) มีความสอดคล้องกับแผนพัฒนาเศรษฐกิจและสังคมแห่งชาติ                    | (๕)   |
| ๕.๖ โครงการมีความสอดคล้องกับ Thailand ๔.๐  | (๕)   |
| ๕.๗ โครงการสอดคล้องกับยุทธศาสตร์จังหวัด  | (๕)   |
| ๕.๘ โครงการแก้ไขปัญหาความยากจนหรือการเสริมสร้างให้ประเทศชาติมั่นคง มั่งคั่ง ยั่งยืน ภายใต้หลักปรัชญา | (๕)   |
| ๕.๙ งบประมาณ มีความสอดคล้องกับเป้าหมาย (ผลผลิตของโครงการ)  | (๕)   |
| ๕.๑๐ มีการประมาณการราคาถูกต้องตามหลักวิธีการงบประมาณ   | (๕)   |
| ๕.๑๑ มีการกำหนดตัวชี้วัด (KPI) และสอดคล้องกับวัตถุประสงค์และผลคาดว่าจะได้รับ                         | (๕)   |
| ๕.๑๒ ผลที่คาดว่าจะได้รับ สอดคล้องกับวัตถุประสงค์   | (๕)   |
| รวมคะแนน   | ๑๐๐   |

แนวทาง...

**แนวทางเบื้องต้นในการให้คะแนนแนวทางการพิจารณาการติดตามและประเมินผลโครงการ  
เพื่อความสอดคล้องแผนพัฒนาท้องถิ่น (พ.ศ. ๒๕๖๑ - ๒๕๖๕) ขององค์กรปกครองส่วนท้องถิ่น**

| ประเด็น<br>การพิจารณา  | รายละเอียดหลักเกณฑ์  | คะแนน<br>เต็ม | คะแนน<br>ที่ได้ |
|--|--|---------------|-----------------|
| <b>๑. การสรุป<br/>สถานการณ์<br/>การพัฒนา</b>   | เป็นการวิเคราะห์กรอบการจัดทำยุทธศาสตร์ขององค์กรปกครองส่วนท้องถิ่น (ใช้<br>การวิเคราะห์ SWOT Analysis/Demand (Demand Analysis)/Global<br>Demand และ Trend ปัจจัยและสถานการณ์การเปลี่ยนแปลงที่มีผลต่อการพัฒนา<br>อย่างน้อยต้องประกอบด้วยการวิเคราะห์ศักยภาพด้านเศรษฐกิจ, ด้านสังคม, ด้าน<br>ทรัพยากรธรรมชาติและสิ่งแวดล้อม)  | ๑๐            |                 |
| <b>๒. การ<br/>ประเมินผลการ<br/>นำแผนพัฒนา<br/>ท้องถิ่นสี่ปีไป<br/>ปฏิบัติในเชิง<br/>ปริมาณ</b> | ๑) การควบคุมที่มีตัวเลขต่างๆ เพื่อนำมาใช้วัดผลในเชิงปริมาณ เช่น การวัดจำนวน<br>โครงการ กิจกรรม งานต่างๆ ก็คือผลผลิตนั่นเองว่าเป็นไปตามที่ตั้งเป้าหมายเอาไว้<br>หรือไม่จำนวนที่ดำเนินการจริงตามที่ได้กำหนดไว้เท่าไร จำนวนที่สามารถ<br>ดำเนินการได้มีจำนวนเท่าไร สามารถอธิบายได้ตามหลักประสิทธิภาพ (Efficiency)<br>ของการพัฒนาท้องถิ่นตามอำนาจหน้าที่ที่กำหนดไว้<br>๒) วิเคราะห์ผลกระทบ/สิ่งที่กระทบ (Impact) โครงการที่ดำเนินการในเชิงปริมาณ<br>(Qualitative)   | ๑๐            |                 |
| <b>๓. การ<br/>ประเมินผลการ<br/>นำแผนพัฒนา<br/>ท้องถิ่นสี่ปีไป<br/>ปฏิบัติในเชิง<br/>คุณภาพ</b> | ๑) การประเมินประสิทธิผลของแผนพัฒนาในเชิงคุณภาพคือการนำเอาเทคนิคฯ มา<br>ใช้เพื่อวัดค่าภารกิจ โครงการ กิจกรรม งานต่างๆ ที่ดำเนินการในพื้นที่นั้นๆ ตรงต่อ<br>ความต้องการของประชาชนหรือไม่และเป็นไปตามอำนาจหน้าที่หรือไม่ ประชาชน<br>พึงพอใจหรือไม่ สิ่งของ วัสดุ ครุภัณฑ์ การดำเนินการต่างๆ มีสภาพหรือลักษณะ<br>ถูกต้อง คงทน ถาวร สามารถใช้การได้ตามวัตถุประสงค์หรือไม่ ซึ่งเป็นไปตามหลัก<br>ประสิทธิผล (Effectiveness) ผลการปฏิบัติราชการตามที่บรรลุวัตถุประสงค์ และ<br>เป้าหมายของแผนปฏิบัติราชการตามที่ได้รับงบประมาณมาดำเนินการ รวมถึง<br>สามารถเทียบเคียงกับส่วนราชการหรือหน่วยงาน<br>๒) วิเคราะห์ผลกระทบ/สิ่งที่กระทบ (Impact) โครงการที่ดำเนินการในเชิงคุณภาพ<br>(Qualitative) | ๑๐            |                 |
| <b>๔. แผนงาน<br/>และ<br/>ยุทธศาสตร์<br/>การพัฒนา</b>   | ๑) วิเคราะห์แผนงาน งาน ที่เกิดจากด้านต่างๆ มีความสอดคล้องกับยุทธศาสตร์ของ<br>องค์กรปกครองส่วนท้องถิ่นในมิติต่างๆ จนนำไปสู่การจัดทำโครงการพัฒนาท้องถิ่น<br>โดยใช้ SWOT Analysis/Demand (Demand Analysis)/Global Demand/<br>Trend หรือหลักการบูรณาการ (Integration) กับองค์กรปกครองส่วนท้องถิ่นที่มี<br>พื้นที่ติดต่อกัน<br>๒) วิเคราะห์แผนงาน งาน ที่เกิดจากด้านต่างๆ ที่สอดคล้องกับการแก้ไขปัญหาความ<br>ยากจน หลักประชารัฐ   | ๑๐            |                 |

| ประเด็น<br>การพิจารณา  | รายละเอียดหลักเกณฑ์   | คะแนน<br>เต็ม            | คะแนน<br>ที่ได้ |
|--|---|--------------------------|-----------------|
| <p><b>๕. โครงการพัฒนา</b><br/>๕.๑ ความชัดเจนของ<br/>ชื่อโครงการ</p>  | <p><b>ควรประกอบด้วยข้อมูลดังนี้</b><br/>เป็นโครงการที่มีวัตถุประสงค์สนองต่อยุทธศาสตร์การพัฒนาขององค์กรปกครอง<br/>ส่วนท้องถิ่นและดำเนินการเพื่อให้การพัฒนาบรรลุตามวิสัยทัศน์ขององค์กรปกครอง<br/>ส่วนท้องถิ่นที่กำหนดไว้ ชื่อโครงการมีความชัดเจน มุ่งไปเรื่องใดเรื่องหนึ่ง อ่านแล้ว<br/>เข้าใจได้ว่าจะพัฒนาอะไรในอนาคต</p>  | <p><b>๖๐</b><br/>(๕)</p> |                 |
| <p>๕.๒ กำหนด<br/>วัตถุประสงค์สอดคล้อง<br/>กับโครงการ</p>   | <p>มีวัตถุประสงค์ชัดเจน (clear objective) โครงการต้องกำหนดวัตถุประสงค์<br/>สอดคล้องกับความเป็นมาของโครงการ สอดคล้องกับหลักการและเหตุผล วิธีการ<br/>ดำเนินงานต้องสอดคล้องกับวัตถุประสงค์ มีความเป็นไปได้ชัดเจน มีลักษณะเฉพาะ<br/>เจาะจง</p>  | <p>(๕)</p>               |                 |
| <p>๕.๓ เป้าหมาย (ผลผลิต<br/>ของโครงการ) มีความ<br/>ชัดเจนนำไปสู่การตั้ง<br/>งบประมาณได้ถูกต้อง</p>           | <p>สภาพที่อยากให้เกิดขึ้นในอนาคตเป็นทิศทางที่ต้องไปให้ถึงเป้าหมายต้องชัดเจน<br/>สามารถระบุจำนวนเท่าไร กลุ่มเป้าหมายคืออะไร มีผลผลิตอย่างไร กลุ่มเป้าหมาย<br/>พื้นที่ดำเนินงาน และระยะเวลาดำเนินงานอธิบายให้ชัดเจนว่าโครงการนี้จะทำที่ไหน<br/>เริ่มต้นในช่วงเวลาใดและจบลงเมื่อไร ใครคือกลุ่มเป้าหมายของโครงการ หาก<br/>กลุ่มเป้าหมายมีหลายกลุ่ม ให้บอกชัดเจนไปว่าใครคือกลุ่มเป้าหมายหลัก ใคร<br/>คือกลุ่มเป้าหมายรอง</p>   | <p>(๕)</p>               |                 |
| <p>๕.๔ โครงการมีความ<br/>สอดคล้องกับแผน<br/>ยุทธศาสตร์ ๒๐ ปี</p>   | <p>โครงการสอดคล้องกับ (๑) ความมั่นคง (๒) การสร้างความสามารถในการแข่งขัน<br/>(๓) การพัฒนาเสริมสร้างศักยภาพคน (๔) การสร้างโอกาสความเสมอภาคและเท่า<br/>เทียมกันทางสังคม (๕) การสร้างการเติบโตบนคุณภาพชีวิตที่เป็นมิตรต่อสิ่งแวดล้อม<br/>(๖) การปรับสมดุลและพัฒนาระบบการบริหารจัดการภาครัฐ เพื่อให้เกิดความมั่นคง<br/>มั่งคั่ง ยั่งยืน</p>  | <p>(๕)</p>               |                 |
| <p>๕.๕ เป้าหมาย (ผลผลิต<br/>ของโครงการ) มีความ<br/>สอดคล้องกับ<br/>แผนพัฒนาเศรษฐกิจ<br/>และสังคมแห่งชาติ</p> | <p>โครงการมีความสอดคล้องแผนพัฒนาเศรษฐกิจและสังคมแห่งชาติฉบับที่ ๑๒ โดย<br/>(๑) ยึดหลักปรัชญาเศรษฐกิจพอเพียง (๒) ยึดคนเป็นศูนย์กลางพัฒนา (๓) ยึด<br/>วิสัยทัศน์ภายใต้ยุทธศาสตร์ชาติ ๒๐ ปี (๔) ยึดเป้าหมายอนาคตประเทศไทย ๒๕๗๙<br/>(๕) ยึดหลักการนำไปสู่ปฏิบัติให้เกิดผลสัมฤทธิ์อย่างจริงจังใน ๕ ปีที่ต่อยอดไปสู่<br/>ผลสัมฤทธิ์ที่เป็นเป้าหมายระยะยาว ภายใต้แนวทางการพัฒนา (๑) การยกระดับ<br/>ศักยภาพการแข่งขันและการหลุดพ้นกับดักรายได้ปานกลางสู่รายได้สูง (๒) การ<br/>พัฒนาศักยภาพคนตามช่วงวัยและการปฏิรูประบบเพื่อสร้างสังคมสูงวัยอย่างมี<br/>คุณภาพ (๓) การลดความเหลื่อมล้ำทางสังคม (๔) การรองรับการเชื่อมโยงภูมิภาค<br/>และความเป็นเมือง (๕) การสร้างความเจริญเติบโตทางเศรษฐกิจและสังคมอย่าง<br/>เป็นมิตรกับสิ่งแวดล้อม (๖) การบริหารราชการแผ่นดินที่มีประสิทธิภาพ</p> | <p>(๕)</p>               |                 |

| ประเด็น<br>การพิจารณา   | รายละเอียดหลักเกณฑ์  | คะแนน<br>เต็ม | คะแนน<br>ที่ได้ |
|---|--|---------------|-----------------|
| ๕.๖ โครงการมีความ<br>สอดคล้อง   | โครงการมีลักษณะหรือสอดคล้องกับการปรับเปลี่ยนโครงสร้างเศรษฐกิจ<br>ไปสู่ Value-Based Economy หรือเศรษฐกิจที่ขับเคลื่อนด้วยนวัตกรรม<br>ทำน้อย ได้มาก เช่น (๑) เปลี่ยนจากการผลิตสินค้า โภคภัณฑ์ไปสู่สินค้า<br>เชิงนวัตกรรม (๒) เปลี่ยนจากการขับเคลื่อนประเทศด้วย<br>ภาคอุตสาหกรรม ไปสู่การขับเคลื่อนด้วยเทคโนโลยี ความคิดสร้างสรรค์<br>และนวัตกรรม (๓) เปลี่ยนจากการเน้นภาคการผลิตสินค้าไปสู่การเน้น<br>ภาคบริการมากขึ้น รวมถึงโครงการที่เติมเต็มด้วยวิทยาการ ความคิด<br>สร้างสรรค์ นวัตกรรม วิทยาศาสตร์ เทคโนโลยี และการวิจัยและพัฒนา<br>แล้วต่อยอดความได้เปรียบเชิงเปรียบเทียบ เช่น ด้านการเกษตร<br>เทคโนโลยีชีวภาพ สาธารณสุข วัฒนธรรม ฯลฯ | (๕)           |                 |
| ๕.๗ โครงการ<br>สอดคล้องกับ<br>ยุทธศาสตร์จังหวัด   | โครงการพัฒนาท้องถิ่นมีความสอดคล้องกับห้วงระยะเวลาของ<br>แผนพัฒนาจังหวัดที่ได้กำเนิดขึ้น เพื่อขับเคลื่อนการพัฒนาท้องถิ่นเสมือน<br>หนึ่งการขับเคลื่อนการพัฒนาจังหวัด ซึ่งไม่สามารถแยกส่วนใดส่วนหนึ่ง<br>ออกจากกันได้ นอกจากนี้โครงการพัฒนาท้องถิ่นต้องเป็นโครงการ<br>เชื่อมต่อหรือเดินทางไปด้วยกันกับยุทธศาสตร์จังหวัดที่กำหนดขึ้นเป็น<br>ปัจจุบัน   | (๕)           |                 |
| ๕.๘ โครงการแก้ไข<br>ปัญหาความยากจน<br>หรือการเสริมสร้างให้<br>ประเทศชาติมั่นคง<br>มั่งคั่ง ยั่งยืน ภายใต้<br>หลักประชารัฐ | เป็นโครงการที่ดำเนินการภายใต้พื้นฐานความพอเพียงที่ประชาชน<br>ดำเนินการเองหรือร่วมดำเนินการ เป็นโครงการต่อยอดและขยายได้ เป็น<br>โครงการที่ประชาชนต้องการเพื่อให้เกิดความยั่งยืน ซึ่งมีลักษณะที่จะให้<br>ท้องถิ่นมีความมั่นคง มั่งคั่ง ยั่งยืน เป็นท้องถิ่นที่พัฒนาแล้วด้วยการ<br>พัฒนาปรัชญาเศรษฐกิจพอเพียง   | (๕)           |                 |
| ๕.๙ งบประมาณมี<br>ความสอดคล้องกับ<br>เป้าหมาย(ผลผลิต<br>ของโครงการ)   | งบประมาณโครงการพัฒนาจะต้องคำนึงถึงหลักสำคัญ ๕ ประการในการ<br>จัดทำโครงการได้แก่ (๑) ความประหยัด (Economy) (๒) ความมี<br>ประสิทธิภาพ (Efficiency) (๓) ความมีประสิทธิภาพ (Effectiveness) (๔)<br>ความยุติธรรม (Equity) (๕) ความโปร่งใส (Transparency)   | (๕)           |                 |
| ๕.๑๐ มีการประมาณ<br>การราคาถูกต้องตาม<br>หลักวิธีการ<br>งบประมาณ  | การประมาณราคาเพื่อการพัฒนาต้องให้สอดคล้องกับโครงการถูกต้อง<br>ตามหลักวิชาการทางช่าง หลักของราคากลาง ราคากลางท้องถิ่น มีความ<br>โปร่งใสในการกำหนดราคาและตรวจสอบในเชิงประจักษ์   | (๕)           |                 |

| ประเด็น<br>การพิจารณา   | รายละเอียดหลักเกณฑ์   | คะแนน<br>เต็ม | คะแนน<br>ที่ได้ |
|---|---|---------------|-----------------|
| ๕.๑๑ มีการกำหนด<br>ตัวชี้วัด (KPI) และ<br>สอดคล้องกับ<br>วัตถุประสงค์และผลที่<br>คาดว่าจะได้รับ | มีการกำหนดตัวชี้วัดผลงาน (Key Performancy Indicator : KPI) ที่ สามารถวัดได้ (measurable) ใช้บอกประสิทธิผล (effectiveness) ใช้บอกประสิทธิภาพ (efficiency) ได้ เช่น การกำหนดความพึงพอใจ การกำหนดร้อยละ การกำหนดอันเกิดจากผลของวัตถุประสงค์ที่เกิดที่สิ่งที่ได้รับ (การคาดการณ์ คาดว่าจะได้รับ)  | (๕)           |                 |
| ๕.๑๒ ผลที่คาดว่าจะ<br>ได้รับสอดคล้องกับ<br>วัตถุประสงค์   | ผลที่ได้รับเป็นสิ่งที่เกิดขึ้นได้จริงจากการดำเนินการตามโครงการพัฒนาซึ่งสอดคล้องกับวัตถุประสงค์ที่ตั้งไว้ การได้ผลหรือผลที่เกิดขึ้นจะต้องเท่ากับวัตถุประสงค์หรือมากกว่าวัตถุประสงค์ ซึ่งการเขียนวัตถุประสงค์ควรคำนึงถึง (๑) ความเป็นไปได้และมีความเฉพาะเจาะจง ในการดำเนินงานตามโครงการ (๒) วัดและประเมินผลดับของความสำเร็จได้ (๓) ระบุสิ่งที่ต้องการดำเนินงานอย่างชัดเจนและเฉพาะเจาะจงมากที่สุดและสามารถปฏิบัติได้ (๔) เป็นเหตุเป็นผล สอดคล้องกับความเป็นจริง (๕) ส่งผลต่อการบ่งบอกเวลาได้ | (๕)           |                 |
| <b>รวมคะแนน</b>   |   | <b>๑๐๐</b>    |                 |

## ๔.๓ สรุปผลการพัฒนาท้องถิ่น

### (๑) การวัดผลในเชิงปริมาณและเชิงคุณภาพ

#### (๑.๑) การวัดผลในเชิงปริมาณ (Quantity)

ตามที่องค์การบริหารส่วนตำบลได้ดำเนินการจัดทำแผนพัฒนาขึ้นมาเพื่อใช้เป็นเครื่องมือในการพัฒนาองค์การบริหารส่วนตำบลให้บรรลุเป้าหมายที่วางไว้ เกิดประสิทธิภาพประสิทธิผลสูงสุดในการแก้ไขปัญหาให้กับประชาชน ในการจัดทำแผนพัฒนานั้นจะต้องมีการติดตามและประเมินแผนพัฒนา ตามระเบียบกระทรวงมหาดไทย ว่าด้วยการจัดทำแผนขององค์กรปกครองส่วนท้องถิ่น พ.ศ. ๒๕๔๘ หมวด ๖ ข้อ ๒๙ และระเบียบกระทรวงมหาดไทย ว่าด้วยการจัดทำแผนขององค์กรปกครองส่วนท้องถิ่น (ฉบับที่ ๓) พ.ศ. ๒๕๖๑ ข้อ ๑๒ โดยคณะกรรมการติดตามและประเมินแผนพัฒนาเป็นผู้ดำเนินการติดตามและประเมินผลแผนพัฒนา ซึ่งคณะกรรมการจะต้องดำเนินการกำหนดแนวทาง วิธีการในการติดตามและประเมินผลแผนพัฒนา ดำเนินการติดตามและประเมินผลแผนพัฒนา รายงานผลและเสนอความเห็นซึ่งได้จากการติดตามและประเมินผลแผนพัฒนา ต่อผู้บริหารท้องถิ่น เพื่อให้ผู้บริหารท้องถิ่นเสนอต่อสภาท้องถิ่น และคณะกรรมการพัฒนาท้องถิ่น พร้อมทั้งประกาศผลการติดตามและประเมินผลแผนพัฒนาท้องถิ่นให้ประชาชนในท้องถิ่นทราบในที่เปิดเผยภายในสัปดาห์วัน นับแต่วันรายงานผลและเสนอความเห็นดังกล่าว และต้องปิดประกาศไว้เป็นระยะเวลาไม่น้อยกว่าสามสิบวันโดยอย่างน้อยปีละหนึ่งครั้งภายในเดือนธันวาคมของทุกปี

(แจ้งตามหนังสือกระทรวงมหาดไทย ด่วนที่สุด ที่ มท ๐๘๑๐.๓/ว ๒๙๓๑ ลงวันที่ ๑๕ พฤษภาคม ๒๕๖๒ เรื่อง ชักซ้อมแนวทางการทบทวนแผนพัฒนาท้องถิ่น (พ.ศ. ๒๕๖๑-๒๕๖๕) ขององค์กรปกครองส่วนท้องถิ่น)

การติดตามและประเมินผลด้วยระบบ e-plan ([www.dla.go.th](http://www.dla.go.th))

### (๒) การวัดผลในเชิงคุณภาพ

การวัดผลเชิงคุณภาพ องค์การบริหารส่วนตำบลใช้การสำรวจความพึงพอใจในการวัดผลเชิงคุณภาพโดยภาพรวม โดยได้มีการประเมินความพึงพอใจ ซึ่งการประเมินความพึงพอใจทำให้ทราบถึงผลเชิงคุณภาพในการดำเนินงานขององค์การบริหารส่วนตำบลในภาพรวม

โดยเครื่องมือที่ใช้ในการประเมินความพึงพอใจ มีดังนี้

แบบที่ ๓/๓ แบบประเมินความพึงพอใจต่อผลการดำเนินงานของ  
องค์การบริหารส่วนตำบล

แบบที่ ๓/๔ แบบประเมินความพึงพอใจของประชาชนที่มีต่อการให้บริการของ อปท.  
(ให้หน่วยงานภายนอกดำเนินการ)

## ๔.๔ ข้อเสนอแนะในการจัดทำแผนพัฒนาท้องถิ่นในอนาคต

### ๑. ผลกระทบนำไปสู่ออนาคต

๑. เกิดการพัฒนาพัฒนาที่ล่าช้า เพราะการดำเนินงานต่างๆ ขององค์กรปกครองส่วนท้องถิ่นต้องผ่านกระบวนการหลายขั้นตอน สลับซับซ้อน
๒. ประชาชนอาจเกิดความเบื่อหน่ายกับกระบวนการจัดทำแผนที่มีความยุ่งยากมากขึ้น
๓. ปัญหาอาจไม่ได้รับการแก้ไขอย่างตรงจุดเพราะข้อจำกัดของระเบียบกฎหมายที่ทำให้ยากและบางเรื่องอาจทำไม่ได้



## ๒. ข้อสังเกต ข้อเสนอแนะ ผลจากการพัฒนา

### ข้อสังเกต

จากการสำรวจข้อมูล การลงพื้นที่ในตำบล จะเห็นว่าประชาชนยังมีปัญหาที่จะต้องดำเนินการแก้ไขอยู่มาก ดังนี้ ด้านการศึกษา สาธารณสุข ความมั่นคงปลอดภัยในชีวิตและทรัพย์สิน การศาสนา ศิลปวัฒนธรรม ประเพณี กีฬา สถานที่ผ่อนหย่อนใจ สวัสดิการสังคม การเกษตร เศรษฐกิจ การพัฒนาอาชีพ เส้นทางคมนาคมขนส่ง/น้ำประปา/แหล่งน้ำเพื่ออุปโภค – บริโภค ด้านทรัพยากรและสิ่งแวดล้อม ชยะมูลฝอย และสิ่งปฏิกูล จากปัญหาด้านต่างๆ ประชาชนไม่สามารถแก้ไขปัญหาเองได้จึงต้องเสนอให้องค์กรปกครองส่วนท้องถิ่นแก้ไข ทำให้มีการเสนอโครงการเข้ามาเป็นจำนวนมาก ซึ่งงบประมาณขององค์กรปกครองส่วนท้องถิ่นนั้นมีจำกัดไม่เพียงพอต่อการจัดการได้

### ข้อเสนอแนะ

- ๑) การจัดทำแผนพัฒนาท้องถิ่นควรพิจารณาใช้แผนยุทธศาสตร์การพัฒนามาเป็นกรอบในการจัดทำแผนพัฒนาท้องถิ่นสี่ปีและให้มีความสอดคล้องกัน
- ๒) การจัดทำแผนพัฒนาท้องถิ่นควรพิจารณางบประมาณและคำนึงถึงสถานะการคลังในการพิจารณาโครงการ/กิจกรรม ที่จะบรรจุในแผนพัฒนาท้องถิ่นสี่ปี
- ๓) ควรเร่งรัดให้มีการดำเนินโครงการ/กิจกรรม ที่ตั้งในข้อบัญญัติงบประมาณรายจ่ายให้สามารถดำเนินการได้ในปีงบประมาณนั้น
- ๔) องค์การบริหารส่วนตำบลควรพิจารณาตั้งงบประมาณให้เพียงพอและเหมาะสมกับกับภารกิจ แต่ละด้านที่จะต้องดำเนินการ ซึ่งจะช่วยลดปัญหาในการโอนเพิ่ม โอนลด โอนตั้งจ่ายรายการใหม่

### ผลจากการพัฒนา

จากการพัฒนาที่ผ่านมาพบว่าองค์กรปกครองส่วนท้องถิ่นได้แก้ไขปัญหากับประชาชนได้ในหลายเรื่อง และครอบคลุมทุกด้าน มีผลการประเมินอยู่ในเกณฑ์ที่ดี ประชาชนมีความพึงพอใจ แต่ก็ยังมีปัญหาที่จะต้องแก้ไขต่อไป ไม่ว่าจะเป็นด้านโครงสร้างพื้นฐานเส้นทางคมนาคมยังไม่ครบ ด้านสิ่งแวดล้อมที่ยังมีการเผาต่อข้าวในช่วงเวลาเก็บเกี่ยว ผลการพัฒนาขององค์กรปกครองส่วนท้องถิ่นในปีที่ผ่านมา สรุปได้ดังนี้

| ลำดับที่   | โครงการ/กิจกรรม  | งบประมาณ      |
|--|--|---------------|
| <b>ยุทธศาสตร์ที่ ๑ การพัฒนาคนและสังคมที่มีคุณภาพ</b> |  |               |
| ๑  | โครงการส่งเสริมและพัฒนาศักยภาพการเข้าสู่ประชาคมอาเซียนในเขตท้องถิ่น  | ๒๗,๖๑๑.๐๐     |
| ๒  | โครงการตั้งด่านจุดตรวจช่วงเทศกาลเพื่อการขับขี้อย่างมีวินัย<br>ปลอดภัย ป้องกันและลดปัญหาการเกิดอุบัติเหตุ                             | -             |
| ๓  | โครงการส่งเสริมคุณธรรม จริยธรรมและค่านิยมหลักอันดีของ<br>คนไทย เพื่อพัฒนาคุณภาพชีวิต เด็ก ศพด.บ้านหนองแวง                            | ๕๗๐.๐๐        |
| ๔  | โครงการอาหารกลางวัน ของ อบต.หนองหลวง (จำนวน ๑ แห่ง)<br>-ค่าอาหารกลางวันสำหรับเด็กเล็กใน ศพด.บ้านหนองแวง                              | ๒๓๘,๓๐๐.๐๐    |
| ๕  | โครงการอาหารเสริมนม ของ อบต.หนองหลวง (จำนวน ๕ แห่ง)  | ๕๓๐,๓๕๘.๗๔    |
| ๖  | โครงการส่งเสริมสนับสนุนการบริหารจัดการศูนย์พัฒนาเด็กเล็กบ้านหนองแวง  | ๘๑,๖๐๐.๐๐     |
| ๗  | โครงการปรับปรุง ซ่อมแซมและบำรุงรักษา ศพด.บ้านหนองแวง   | ๔๐,๐๐๐.๐๐     |
| ๘  | โครงการก่อสร้างรั้วรอบอาคารศูนย์พัฒนาเด็กเล็กบ้านหนองแวง   | ๓๐๕,๕๐๐.๐๐    |
| ๙  | โครงการจัดหาวัสดุอุปกรณ์กีฬาเพื่อเสริมสร้างสุขภาพ ความสามัคคี และต้าน<br>ยาเสพติดของ อบต.หนองหลวง<br>-ซื้ออุปกรณ์กีฬา จำนวน ๔ รายการ | ๔,๒๗๘.๐๐      |
| ๑๐   | โครงการป้องกัน ควบคุมและระงับโรคพิษสุนัขบ้า ของ อบต.หนองหลวง   | ๓,๘๗๐.๐๐      |
| ๑๑   | โครงการอบรมหมอบ้านในพระราชประสงค์  | ๗๐,๐๐๐.๐๐     |
| ๑๒   | โครงการตรวจสุขภาพเคลื่อนที่ สมเด็จพระเจ้าลูกเธอ เจ้าฟ้าจุฬาภรณฯ  | ๖๐,๐๐๐.๐๐     |
| ๑๓   | โครงการรณรงค์การแก้ไขปัญหายาเสพติด To Be number one  | ๗๐,๐๐๐.๐๐     |
| ๑๔   | โครงการแห่เทียนเข้าพรรษาตามประเพณีวันเข้าพรรษาของ อบต.หนองหลวง   | ๕๗๐.๐๐        |
| ๑๕   | สวัสดิการเอดส์ HIV   | ๑๘,๐๐๐.๐๐     |
| ๑๖   | สงเคราะห์เบี้ยยังชีพผู้สูงอายุ   | ๖,๓๑๘,๙๐๐.๐๐  |
| ๑๗   | สงเคราะห์เบี้ยยังชีพคนพิการ  | ๒,๒๒๓,๒๐๐.๐๐  |
| ๑๘   | โครงการอุดหนุนอาหารกลางวันสำหรับโรงเรียน ๔ แห่ง  | ๑,๐๓๘,๐๐๐.๐๐  |
| ๑๙   | โครงการจัดงานพระราชพิธีและวันสำคัญต่าง ๆ<br>- ซื้อต้นไม้ ไม้ดอกไม้ประดับตกแต่งภูมิทัศน์ฯจำนวน ๗ รายการ                               | ๑๗,๗๑๐.๐๐     |
|  | - จ้างเหมาทำป้ายไววัล (ภาพฝีพระหัตถ์) จำนวน ๑ ป้าย   | ๕๗๐.๐๐        |
|  | - ซื้อพานพุ่ม  | ๕,๒๕๐.๐๐      |
|  | - ค่าพวงมาลัย ช่อดอกไม้  | ๑,๐๐๐.๐๐      |
| ๒๐   | อุดหนุนกองทุนหลักประกันสุขภาพของ อบต.หนองหลวง  | ๗๕,๐๐๐.๐๐     |
|  | รวม  | ๑๑,๑๓๐,๒๘๗.๗๔ |

| ลำดับที่  | โครงการ/กิจกรรม  | งบประมาณ        |
|---|--|-----------------|
| <b>ยุทธศาสตร์ที่ ๒ การพัฒนาทรัพยากรธรรมชาติ</b> |  |                 |
| ๑   | โครงการสัปดาห์ทำดีเพื่อแม่ เนื่องในวันแม่แห่งชาติ                | ๒,๓๒๐.๐๐        |
| ๒   | โครงการส่งเสริมสนับสนุนปลูกป่าและหญ้าแฝกเพื่อบำรุงดินและแหล่งน้ำ | ๕๗๐.๐๐          |
|   | รวม  | <b>๒,๘๙๐.๐๐</b> |

| ลำดับที่  | โครงการ/กิจกรรม   | งบประมาณ   |
|---|---|------------|
| <b>ยุทธศาสตร์ที่ ๓ การพัฒนาโครงสร้างพื้นฐาน</b> |   |            |
| ๑   | โครงการก่อสร้างถนน คสล. หมู่ที่ ๗ บ้านหนองแวง<br>สายจากโรงเรียนบ้านหนองแวงหมู่ที่ ๗ - ถนน คสล.เดิม<br>หมู่ที่ ๔ บ้านหนองหลวง                                      | ๔๙๐,๐๐๐    |
| ๒   | โครงการซ่อมแซมถนนโดยลงลูก หินคลุกพร้อมบดอัดแน่นและ<br>ปรับเกลี่ยแต่งเรียบของ อบต.หนองหลวง   | ๔๙๘,๐๐๐    |
| ๓   | โครงการปรับปรุงซ่อมแซมและบำรุงรักษาแหล่งน้ำเพื่อการ<br>อุปโภค บริโภคและแหล่งน้ำเพื่อการเกษตร ของ อบต.<br>กิจกรรม<br>-ซ่อมแซมแพสูบน้ำพลังงานไฟฟ้า ม.๔ บ้านหนองหลวง | ๒๕๗,๐๐๐.๐๐ |
|   | -ซ่อมแซมแพบานประตูฝายหนองตะคลอง ม.๕<br>บ้านหนองตะคลอง พร้อมป้ายประชาสัมพันธ์โครงการ ๑ ป้าย  | ๑๗๙,๐๐๐.๐๐ |
|   | - จ้างเหมาซ่อมแซมเหมืองส่งน้ำพลังงานไฟฟ้า ม.๗   | ๙,๙๐๐.๐๐   |
| ๔   | โครงการจัดหาวัสดุ และเครื่องมือเพื่อปรับปรุง ซ่อมแซม<br>และบำรุงรักษาระบบประปาหมู่บ้าน<br>กิจกรรม<br>-จัดซื้อตู้ควบคุมหอยโข่ง จำนวน ๒ ตู้                         | ๑๕,๐๐๐.๐๐  |
|   | -จัดซื้อแคปสตาร์ ขนาด ๒๐๐ MFD   | ๙๐๐.๐๐     |
|   | -จัดซื้อสารส้ม  | ๖๖,๐๐๐.๐๐  |
|   | -จัดซื้อลูกลอย จำนวน ๗ ลูก  | ๑,๒๖๐.๐๐   |
|   | -จัดซื้อลูกลอย๓/๔, เกลียว pvc. ๓/๔, ข้อต่อ pvc.๓/๔  | ๒๓๖.๐๐     |
|   | -จัดซื้อวัสดุก่อสร้าง (อุปกรณ์ประปา) ๓๐ รายการ  | ๑๐๒,๔๔๐.๐๐ |
|   | -ซื้อเครื่องสูบน้ำแบบจุ่ม (ไดโว่)   | ๔,๘๕๐.๐๐   |
|   | -ซื้อกุญแจ จำนวน ๕ ลูก  | ๖๐๐.๐๐     |

| ลำดับที่  | โครงการ/กิจกรรม   | งบประมาณ            |
|---|---|---------------------|
| <b>ยุทธศาสตร์ที่ ๓ การพัฒนาโครงสร้างพื้นฐาน</b> |   |                     |
| ๕   | โครงการจัดหาวัสดุ และเครื่องมืออุปกรณ์ เพื่อแก้ไข<br>ซ่อมแซมและบำรุงรักษาระบบไฟฟ้าสาธารณะ ของ อบต.<br>กิจกรรม<br>-จัดซื้อวัสดุไฟฟ้าและวิทยุ | ๙๐,๒๕๑.๐๐           |
| ๖   | โครงการปรับปรุงถนนดินผิวจราจรลงหินคลุก สายซอย ดอนถ่าน<br>หมู่ที่ ๔ บ้านหนองหลวง   | ๔๖๖,๐๐๐.๐๐          |
| ๗   | โครงการก่อสร้างถนน คสล. สายทาง (อน ถ ๕๙ ๑๑)<br>ทางหลวงท้องถิ่น หมู่ที่ ๒ บ้านสว่างน้อย  | ๓๖๙,๗๐๒.๐๐          |
| ๘   | โครงการก่อสร้างถนน คสล. สายซอยทางเข้าสระเก็บน้ำ หมู่ที่ ๗ บ้านหนองแวง   | ๓๖๘,๒๓๔.๐๐          |
| ๙   | โครงการก่อสร้าง ถนน คสล. สายทาง (อน ถ ๕๙ ๐๓)<br>ทางหลวงท้องถิ่น (สายกลาง)หมู่ที่ ๘ บ้านเขาดาวเรือง-หมู่ที่ ๑<br>บ้านหนองขาลาย               | ๓๖๘,๒๓๔.๐๐          |
| ๑๐  | โครงการก่อสร้างถนน คสล. หมู่ที่ ๙ บ้านสระนารายณ์<br>(สายตุ้มตำรวจต่อจากถนน คสล.เดิม)  | ๓๗๓,๘๓๐.๐๐          |
|   |   | <b>๓,๙๖๑,๔๓๗.๐๐</b> |

**ยุทธศาสตร์ที่ ๔ การพัฒนาการเมือง การบริหาร**

| ลำดับที่                      | โครงการ/กิจกรรม   | งบประมาณ   |
|-------------------------------|---|------------|
| ๑                             | โครงการพัฒนาศักยภาพบุคลากรเพื่อการบริหารและเพิ่ม<br>ประสิทธิภาพการปฏิบัติงาน  | ๑๐๐,๐๑๐.๗๖ |
| ๒                             | โครงการจัดหาวัสดุ อุปกรณ์และเครื่องมือสำนักงานเพื่อการบริหารงาน<br>การบริการ การปฏิบัติงาน และบริหารกิจการบ้านเมืองที่ดี<br>กิจกรรม |            |
|                               | -จัดซื้อวัสดุสำนักงาน (สำนักปลัด)   | ๘๕,๖๑๙.๐๐  |
|                               | -จัดซื้อวัสดุไฟฟ้าและวิทยุ (สำนักปลัด)  | ๑๙,๙๑๔.๐๐  |
|                               | -จัดซื้อวัสดุงานบ้านงานครัว (สำนักปลัด)   | ๖,๐๑๐.๐๐   |
|                               | -จัดซื้อวัสดุยานพาหนะและขนส่ง (สำนักปลัด)   | ๕๖,๖๓๕.๐๐  |
|                               | -จัดซื้อวัสดุเชื้อเพลิงและหล่อลื่น (สำนักปลัด)  | ๗,๔๒๙.๐๐   |
|                               | -จัดซื้อวัสดุโฆษณาและเผยแพร่ (สำนักปลัด)  | ๖,๘๔๐.๐๐   |
|                               | -จัดซื้อวัสดุคอมพิวเตอร์ (สำนักปลัด)  | ๑๙,๙๐๐.๐๐  |
| -จัดซื้อวัสดุอื่น (สำนักปลัด) | ๑,๕๕๖.๐๐  |            |

| ลำดับที่                        | โครงการ/กิจกรรม   | งบประมาณ   |
|---------------------------------|---|------------|
| ๒                               | -จัดซื้อวัสดุสำนักงาน (กองคลัง)   | ๓๐,๔๑๒.๐๐  |
|                                 | -จัดซื้อวัสดุคอมพิวเตอร์ (กองคลัง)  | ๙,๓๘๐.๐๐   |
|                                 | -จัดซื้อวัสดุสำนักงาน (กองศึกษา)  | ๓๖,๒๗๙.๐๐  |
|                                 | -จัดซื้อวัสดุงานบ้านงานครัว (กองศึกษา)  | ๑๖,๙๕๖.๐๐  |
|                                 | -จัดซื้อวัสดุสำนักงาน (กองช่าง)   | ๑๕,๙๕๒.๐๐  |
|                                 | -จัดซื้อวัสดุไฟฟ้าและวิทยุ (กองช่าง)  | ๙๐,๒๕๑.๐๐  |
|                                 | -จัดซื้อวัสดุคอมพิวเตอร์ (กองช่าง)  | ๙,๗๗๐.๐๐   |
|                                 | -จัดซื้อวัสดุเชื้อเพลิงและหล่อลื่น (กองช่าง)  | ๑๗๒,๐๗๗.๐๐ |
|                                 | -จัดซื้อตู้เก็บเอกสารบานเลื่อน (สำนักปลัด)  | ๑๙,๖๐๐.๐๐  |
|                                 | -จัดซื้อที่แขวนหนังสือพิมพ์ (สำนักปลัด)   | ๒,๒๐๐.๐๐   |
|                                 | -จัดซื้อเครื่องถ่ายเอกสาร (สำนักปลัด)   | ๑๒๐,๐๐๐.๐๐ |
|                                 | -จัดซื้อตู้เหล็ก (กองคลัง)  | ๑๑,๐๐๐.๐๐  |
|                                 | -จัดซื้อตู้เหล็ก (กองศึกษา)   | ๑๑,๐๐๐.๐๐  |
|                                 | -จัดซื้อตู้เหล็ก ๔ ชั้นซึก (กองการศึกษา)  | ๖,๘๐๐.๐๐   |
|                                 | -จัดซื้อชุดเฉลิมพระเกียรติ ร.๑๐ (กองการศึกษา)                                       | ๙๙,๐๐๐.๐๐  |
|                                 | -ค่าจัดซื้อเครื่องพิมพ์ฯ (กองการศึกษา)  | ๔,๒๙๐.๐๐   |
|                                 | -ค่าจัดซื้อเครื่องเล่นสนาม (กองการศึกษา)  | ๑๐๐,๐๐๐.๐๐ |
|                                 | -ค่าจัดซื้อโต๊ะทำงานพร้อมเก้าอี้ (กองช่าง)  | ๘,๐๐๐.๐๐   |
|                                 | -ค่าจัดซื้อตู้เหล็ก (กองช่าง)   | ๑๑,๐๐๐.๐๐  |
| -ค่าจัดซื้อเครื่องตัดหญ้า (สป.) | ๗,๘๐๐.๐๐  |            |
| ๓                               | โครงการปรับปรุง ซ่อมแซม และบำรุงรักษาวัสดุครุภัณฑ์ อุปกรณ์ และเครื่องมือ<br>กิจกรรม |            |
|                                 | - จ้างซ่อมแซมรถยนต์ กข-๘๑๓๑ อน.เนื่องจากมีเสียงดังฯ                                 | ๒,๐๓๗.๐๐   |
|                                 | - จ้างปรับปรุงซ่อมแซมโรงสี ม.๓ บ้านดงสำราญ  | ๕๐,๐๐๐.๐๐  |
|                                 | - ซื้อสายพานแบน ๔" x ๔ จำนวน ๑ รายการ   | ๑๐,๙๐๐.๐๐  |
|                                 | - ซื้อวัสดุก่อสร้าง จำนวน ๑๐ รายการ   | ๑๔,๔๑๒.๐๐  |
|                                 | - จ้างเหมาซ่อมรถทะเบียน กข ๕๖๐๕ อน.   | ๓๑,๔๑๔.๕๒  |
|                                 | - จ้างซ่อมแซมเสื้ออัตโนมัติ รถ EMS  | ๒,๕๐๐.๐๐   |
|                                 | - จ้างเหมาซ่อมแซมเครื่องปรับอากาศ รหัส ๔๒๐-๔๘-๐๐๐๘                                  | ๕,๒๐๐.๐๐   |
|                                 | - ซื้อกระสอบ จำนวน ๑๐๐ ใบ ปอแก้ว จำนวน ๒๔ ม้วน                                      | ๑,๓๖๐.๐๐   |
|                                 | - จ้างซ่อมรถจักรยานยนต์ทะเบียน กทษ-๗๙๗ อน   | ๓๘๐.๐๐     |

| ลำดับที่ | โครงการ/กิจกรรม   | งบประมาณ  |
|----------|---|-----------|
|          | - ซื่อน้ำมัน ๒ กระป๋อง ทินเนอร์ ๒ กระป๋อง               | ๑,๐๖๐.๐๐  |
|          | - จ้างเหมาทำลูกขัดข้าวขาว                               | ๘,๐๐๐.๐๐  |
|          | - จ้างเปลี่ยนน้ำมันเครื่องรถ EMS ทะเบียน ๒๕๗๒           | ๒,๗๗๐.๐๐  |
|          | - ซ้อย่างรถบรรทุกน้ำอเนกประสงค์ ทะเบียน บจ.๗๗๐๕ อน.     | ๔๖,๙๘๐.๐๐ |
|          | - ซ้อแบตเตอรี่ จำนวน ๒ ลูก สำหรับรถบรรทุกน้ำบจ.๗๗๐๕ อน. | ๔,๙๖๐.๐๐  |
|          | - ซ้ออุปกรณ์รถน้ำ บจ.๗๗๐๕ อน. จำนวน ๕ รายการ            | ๒,๐๑๕.๐๐  |
|          | - จ้างซ่อมรถ EMS กจ ๒๕๗๒ อน. (ซ่อมแอร์)                 | ๖๕๐.๐๐    |
|          | - จ้างซ่อมรถ EMS สายชุดไตแรงดัน จำนวน ๓ รายการ          | ๑,๑๕๕.๐๐  |
|          | - จ้างซ่อมคอมพิวเตอร์ (ลงวินโดว์) จำนวน ๒ เครื่อง       | ๘๕๐.๐๐    |
|          | - ซ้อแบตเตอรี่ รถ EMS                                   | ๒,๖๘๐.๐๐  |
|          | - จ้างเหมาซ่อมแซมครุภัณฑ์ รหัส ๔๒๐-๔๘-๐๐๐๒              | ๒,๘๐๐.๐๐  |
|          | - จ้างเหมาซ่อมรถจักรยานยนต์ ทะเบียน กบต. ๒๗๒ อน         | ๓,๑๐๐.๐๐  |
|          | - จ้างซ่อมเครื่องตัดหญ้า                                | ๕๕๐.๐๐    |
|          | - จ้างซ่อมคอมพิวเตอร์ รหัส ๔๗๙-๕๖-๐๐๑๒                  | ๒,๒๐๐.๐๐  |
|          | - จ้างเหมาซ่อมแซมคอมพิวเตอร์ ๒ เครื่อง (กองช่าง)        | ๘๐๐.๐๐    |
|          | - จ้างซ่อมคอมพิวเตอร์คลัง รหัส ๔๑๖๕๖-๐๐๑๒               | ๒๕๐.๐๐    |
|          | - จ้างเหมาซ่อมแซมเต็นท์                                 | ๑๓,๕๐๐.๐๐ |
|          | - จ้างซ่อมรถยนต์ กข ๘๑๓๑                                | ๑,๖๐๐.๐๐  |
|          | - จ้างซ่อมรถอีแต่น                                      | ๓,๕๘๐.๐๐  |
|          | - จ้างซ่อมรถยนต์ กข ๕๖๐๕                                | ๓,๓๑๐.๐๐  |
|          | - จ้างดูแลสิ่งปฏิกูล                                    | ๘๐๐.๐๐    |
|          | - จ้างซ่อมแอร์ รถ EMS ทะเบียน กจ ๒๕๗๒                   | ๓,๓๐๐.๐๐  |
|          | - จ้างเหมาทำแผงกั้นคอนโซล รถ EMS ทะเบียน กจ ๒๕๗๒        | ๘,๕๐๐.๐๐  |
|          | - จ้างเหมาซ่อมเครื่องปริ้นเตอร์ รหัส ๔๗๘-๕๙-๐๐๑๘        | ๒,๘๕๐.๐๐  |
|          | - จ้างซ่อมแอร์  | ๒,๖๐๐.๐๐  |
|          | - จ้างเหมาซ่อมรถส่วนกลางทะเบียน กข๕๖๐๖                  | ๑,๔๓๐.๐๐  |
|          | - จ้างเหมาปรับปรุงซ่อมแซมห้องน้ำ อบต.                   | ๒๓,๐๐๐.๐๐ |
| ๔        | โครงการส่งเสริมและพัฒนาระบบเว็บไซต์ (Website)           | ๔๐,๙๑๑.๙๐ |
| ๕        | โครงการจัดทำแผนที่ภาษีและและทะเบียนทรัพย์สิน            | ๙๔,๑๘๐.๐๐ |
| ๖        | โครงการส่งเสริมและพัฒนาระบบอินเทอร์เน็ตตำบลฯ            | ๒,๖๐๐.๐๐  |
| ๗        | โครงการมาตรการแนวทางป้องกันและแก้ไขปัญหาการทุจริต       | ๔๔๐.๐๐    |

| ลำดับที่ | โครงการ/กิจกรรม  | งบประมาณ     |
|----------|--|--------------|
| ๗        | โครงการฝึกอบรม อปพร. เชิงปฏิบัติการและการซักซ้อมแผนป้องกันฯ                | ๑๙,๕๕๐.๐๐    |
| ๘        | โครงการพัฒนาศักยภาพและประสิทธิภาพการป้องกันฯ                               | ๖,๔๙๐.๐๐     |
| ๙        | อุดหนุนโครงการจัดหารายได้เพื่อกิจการสาธารณกุศลฯ                            | ๑๐,๐๐๐.๐๐    |
| ๑๐       | โครงการป้องกันปราบปรามและแก้ไขปัญหายาเสพติดแบบบูรณาการ<br>จังหวัดอุทัยธานี | ๒๕,๐๐๐.๐๐    |
|          | รวม  | ๑,๕๔๘,๓๘๖.๑๘ |

| ลำดับที่  | โครงการ/กิจกรรม   | งบประมาณ     |
|---|---|--------------|
| <b>ยุทธศาสตร์ที่ ๕ การพัฒนาเศรษฐกิจและการท่องเที่ยว</b> |   |              |
| ๑   | โครงการส่งเสริมสนับสนุนกลุ่มอาชีพ กลุ่มสตรีเพื่อสร้างรายได้ฯ<br>กิจกรรม   |              |
|   | โครงการเลี้ยงสุกร ม.๑๐ บ้านเกาะแจง  | ๑๐๐,๐๐๐.๐๐   |
|   | โครงการเลี้ยงกระบือ ม.๕ ต.หนองหลวง  | ๑๐๐,๐๐๐.๐๐   |
|   | กลุ่มออมทรัพย์เพื่อการผลิต (เลี้ยงกระบือ) ม.๑   | ๑๐๐,๐๐๐.๐๐   |
|   | ออมทรัพย์เพื่อการผลิต(เลี้ยงกระบือ) ม.๒   | ๑๐๐,๐๐๐.๐๐   |
|   | โครงการส่งเสริมอาชีพกลุ่มเลี้ยงวัวเนื้อ ม.๖   | ๑๐๐,๐๐๐.๐๐   |
|   | กลุ่มเลี้ยงกระบือ ม.๘ บ้านเขาดาวเรือง   | ๑๐๐,๐๐๐.๐๐   |
|   | โครงการเลี้ยงกระบือ ม. ๙ ต.หนองหลวง   | ๑๐๐,๐๐๐.๐๐   |
|   | กลุ่มแม่บ้านเกษตรบ้านหนองแวน (ที่ ๒)  | ๑๐๐,๐๐๐.๐๐   |
| ๒   | โครงการพัฒนาศักยภาพกลุ่มอาชีพ กลุ่มสตรี กลุ่มเศรษฐกิจชุมชนฯ<br>กิจกรรม<br>-ค่าใช้จ่ายในการทัศนศึกษาดูงาน  | ๓๘๗,๑๕๐.๐๐   |
| ๓   | โครงการส่งเสริมสนับสนุนการพัฒนาเศรษฐกิจเพื่อคุณภาพชีวิตฯ<br>กิจกรรม<br>-ส่งเสริมสนับสนุนเด็กเล็กเข้าเรียนในศูนย์พัฒนาเด็กเล็กโดยจัด<br>ให้มีรถรับส่ง เพื่อแบ่งเบาภาระ ลดค่าใช้จ่ายผู้ปกครอง | ๘๐,๘๐๐.๐๐    |
| ๔   | โครงการปรับปรุงหลังคาโรงสี หมู่ที่ ๓ บ้านดงสำราญ  | ๑๙๓,๐๐๐.๐๐   |
|   | รวม   | ๑,๕๖๐,๙๕๐.๐๐ |

\*\*\*\*\*