



# แผนพัฒนาท้องถิ่น

(พ.ศ. 2566 - 2570)

เพิ่มเติมเปลี่ยนแปลง

ครั้งที่ 1/2566

องค์การบริหารส่วนตำบลแสนตอ  
อำเภอเมืองอุดรดิตถ์ จังหวัดอุดรดิตถ์  
โทรศัพท์ 0 5544 6350  
โทรสาร 0 5544 6158

## คำนำ

การจัดทำแผนพัฒนาท้องถิ่น (พ.ศ.๒๕๖๖ - ๒๕๗๐) เพิ่มเติมเปลี่ยนแปลง ครั้งที่ ๑/๒๕๖๖ ขององค์การบริหารส่วนตำบลแสนตอ ฉบับนี้ได้จัดทำขึ้นโดยมีวัตถุประสงค์เพื่อแก้ไขปัญหาความเดือดร้อนของประชาชนให้บรรลุเป้าหมายตามภารกิจและอำนาจหน้าที่ขององค์การบริหารส่วนตำบลแสนตออย่างเหมาะสมและมีประสิทธิภาพ โดยถือปฏิบัติตามระเบียบกระทรวงมหาดไทย ว่าด้วยการจัดทำแผนพัฒนาขององค์กรปกครองส่วนท้องถิ่น พ.ศ.๒๕๔๘ แก้ไขเพิ่มเติมถึง (ฉบับที่ ๓) พ.ศ.๒๕๖๑ หมวด ๔ การแก้ไขการเพิ่มเติมหรือการเปลี่ยนแปลงแผนพัฒนาท้องถิ่น

ข้อ ๒๒ เพื่อประโยชน์ของประชาชน การเพิ่มเติมแผนพัฒนาท้องถิ่น ให้องค์กรปกครองส่วนท้องถิ่นดำเนินการตามขั้นตอน ดังนี้

(๑) คณะกรรมการสนับสนุนการจัดทำแผนพัฒนาท้องถิ่นจัดทำร่างแผนพัฒนาท้องถิ่นที่เพิ่มเติม พร้อมเหตุผลและความจำเป็นเสนอคณะกรรมการพัฒนาท้องถิ่น

(๒) คณะกรรมการพัฒนาท้องถิ่นและประชาคมท้องถิ่นพิจารณาร่างแผนพัฒนาท้องถิ่นที่เพิ่มเติม สำหรับองค์การบริหารส่วนตำบลให้ส่งร่างแผนพัฒนาท้องถิ่นที่เพิ่มเติมให้สภาองค์การบริหารส่วนตำบลพิจารณาตามมาตรา ๔๖ แห่งพระราชบัญญัติสภาตำบลและองค์การบริหารส่วนตำบล พ.ศ.๒๕๓๗ ด้วยเมื่อแผนพัฒนาท้องถิ่นที่เพิ่มเติมได้รับความเห็นชอบแล้วให้ส่งแผนพัฒนาท้องถิ่นดังกล่าวให้ผู้บริหารท้องถิ่น ประกาศใช้พร้อมทั้งปิดประกาศให้ประชาชนทราบโดยเปิดเผยไม่น้อยกว่าสามสิบวันนับแต่วันที่ผู้บริหารท้องถิ่นประกาศใช้

บัดนี้องค์การบริหารส่วนตำบลแสนตอ ได้ดำเนินการตามขั้นตอนแห่งระเบียบที่เกี่ยวข้องและประกาศใช้แผนพัฒนาท้องถิ่น (พ.ศ.๒๕๖๖ - ๒๕๗๐) เพิ่มเติมเปลี่ยนแปลง ครั้งที่ ๑/๒๕๖๖ แล้วเสร็จและหวังเป็นอย่างยิ่งว่าจะเกิดประโยชน์สูงสุดต่อประชาชนในท้องถิ่นต่อไป

องค์การบริหารส่วนตำบลแสนตอ

## สารบัญ

		หน้า
ส่วนที่ ๑	สภาพทั่วไปและข้อมูลพื้นฐาน	๑ - ๒๗
ส่วนที่ ๒	ยุทธศาสตร์องค์กรปกครองส่วนท้องถิ่น	๒๘ - ๕๕
ส่วนที่ ๓	การนำแผนพัฒนาท้องถิ่นสี่ปีไปสู่การปฏิบัติ	๕๖
ส่วนที่ ๔	บัญชีโครงการพัฒนา	๕๗ - ๖๘
ส่วนที่ ๕	บัญชีครุภัณฑ์	๖๙

ภาคผนวก

**แผนพัฒนาท้องถิ่น (พ.ศ.๒๕๖๖ - ๒๕๗๐)**  
**เพิ่มเติมเปลี่ยนแปลง ครั้งที่ ๑/๒๕๖๖**  
**องค์การบริหารส่วนตำบลแสนตอ อำเภอเมืองอุตรดิตถ์ จังหวัดอุตรดิตถ์**

.....  
**ส่วนที่ ๑**  
**สภาพทั่วไปและข้อมูลพื้นฐาน**

**๑. ด้านกายภาพ**

**๑.๑ ที่ตั้งของหมู่บ้าน**

ที่ตั้งของหมู่บ้านในเขตตำบลแสนตอ ประกอบด้วย

หมู่ที่ ๑ บ้านแสนตอ

หมู่ที่ ๒ บ้านกลาง

หมู่ที่ ๓ บ้านโคกปูด

หมู่ที่ ๔ บ้านทุ่ง

หมู่ที่ ๕ บ้านทุ่ง

หมู่ที่ ๖ บ้านปากสิงห์

หมู่ที่ ๗ บ้านปากสิงห์

หมู่ที่ ๘ บ้านหนองหมู

ตำบลแสนตอ ตั้งอยู่เลขที่ ๔๐ หมู่ที่ ๑ ตำบลแสนตอ อำเภอเมือง จังหวัดอุตรดิตถ์ ตั้งอยู่ทางทิศตะวันออกเฉียงเหนือ ห่างจากที่ว่าการอำเภอเมืองอุตรดิตถ์ ห่างจากที่ว่าการอำเภอเมืองอุตรดิตถ์ ประมาณ ๒๘ กิโลเมตร อยู่ห่างจากศาลากลางจังหวัดอุตรดิตถ์ ประมาณ ๒๘ กิโลเมตร โดยมีอาณาเขตติดต่อ ดังนี้

ทิศเหนือ	ติดต่อกับ	ตำบลบ้านด่าน	อ.เมือง จ.อุตรดิตถ์
ทิศใต้	ติดต่อกับ	ตำบลถ้ำฉลอง	อ.เมือง จ.อุตรดิตถ์
ทิศตะวันออก	ติดต่อกับ	ตำบลหาดจิว	อ.เมือง จ.อุตรดิตถ์
ทิศตะวันตก	ติดต่อกับ	ตำบลบ้านด่าน	อ.เมือง จ.อุตรดิตถ์

ตำบลแสนตอ มีเนื้อที่รวมทั้งหมดประมาณ ๔๖ ตารางกิโลเมตร หรือประมาณ ๒๘,๗๕๐ ไร่ มีพื้นที่สาธารณะ ดังนี้ (ตามเอกสารสิทธิ์ นสล.)

๑. ป่าช้าพงสาธารณประโยชน์	เนื้อที่	๑๖ - ๓ - ๔๘	ไร่	หมู่ที่ ๑
๒. ดันสำโรงสาธารณประโยชน์	เนื้อที่	๐ - ๒ - ๑๘	ไร่	หมู่ที่ ๑
๓. หมู่บ้านกลางสาธารณประโยชน์	เนื้อที่	๑ - ๐ - ๐๔	ไร่	หมู่ที่ ๒
๔. บ้านกลางสาธารณประโยชน์	เนื้อที่	๐ - ๐ - ๖๗	ไร่	หมู่ที่ ๒
๕. ที่สาธารณะประจำหมู่บ้าน	เนื้อที่	๐ - ๑ - ๓๐	ไร่	หมู่ที่ ๓
๖. ที่สาธารณะประโยชน์หลังบ้านทุ่ง	เนื้อที่	๘ - ๒ - ๔๙	ไร่	หมู่ที่ ๔
๗. ที่สาธารณะประจำหมู่บ้านเกาะจันซ้า	เนื้อที่	๓ - ๐ - ๙๗	ไร่	หมู่ที่ ๔
๘. ที่ปากซอยบ้านปากสิงห์	เนื้อที่	๑๕ - ๒ - ๒๗	ไร่	หมู่ที่ ๖



## ๑.๒ ลักษณะภูมิประเทศ

สภาพภูมิประเทศส่วนใหญ่ของตำบลแสนตอมีลักษณะเป็นที่ราบลุ่มลูกคลื่นลาดชันและที่ราบเชิงเขามีแม่น้ำน่านไหลผ่าน หมู่ที่ ๑, ๒, ๓ และ หมู่ที่ ๖, ๗ เหมาะกับการทำการเกษตร ซึ่งประชากร ส่วนใหญ่ประกอบอาชีพทำนาเป็นอาชีพหลัก

## ๑.๓ ลักษณะภูมิอากาศ

ภูมิอากาศโดยทั่วไปของตำบลแสนตอเป็นอากาศร้อนชื้น ประกอบด้วย ๓ ฤดู คือ

ฤดูร้อน	เริ่มตั้งแต่เดือนกุมภาพันธ์ ถึงเดือนพฤษภาคม
ฤดูฝน	เริ่มตั้งแต่เดือนพฤษภาคม ถึงเดือนตุลาคม
ฤดูหนาว	เริ่มตั้งแต่เดือนตุลาคม ถึงเดือนกุมภาพันธ์

## ๑.๔ ลักษณะของดิน

ลักษณะสภาพดินส่วนใหญ่ของตำบลแสนตอเป็นดินเหนียวอุ้มน้ำ

## ๑.๕ ลักษณะของแหล่งน้ำ

น้ำที่ประชาชนในตำบลแสนตอใช้สำหรับการอุปโภค-บริโภคและทำการเกษตร มีดังนี้

๑. แม่น้ำ จำนวน ๑ สาย คือ แม่น้ำน่าน
๒. สระเก็บน้ำสาธารณะ ประกอบด้วยอ่างเก็บน้ำบ้านทุ่ง หมู่ที่ ๔ สระน้ำสาธารณะคลองปู่แหม หมู่ที่ ๖ และสระน้ำสาธารณะวัดหนองหมู หมู่ที่ ๘
๓. ลำคลอง ประกอบด้วย คลองสิงห์ คลองห้วยม่วง คลองห้วยสัก คลองจระเข้ คลองห้วยเหยาะ คลองนาทุ่งยั้ง
๔. สถานีสูบน้ำด้วยไฟฟ้าบ้านแสนตอและสถานีสูบน้ำบ้านปากสิงห์
๕. ระบบชลประทานระบบท่อ จำนวน ๒ กลุ่มหลัก ได้แก่ กลุ่มผู้ใช้น้ำบ้านแสนตอและกลุ่มผู้ใช้น้ำบ้านปากสิงห์
๖. ฝาย ประกอบด้วย ฝายเก็บน้ำหนองปู่แหม

## ๑.๖ ลักษณะของไม้และป่าไม้

ในเขตพื้นที่องค์การบริหารส่วนตำบลแสนตอมีพื้นที่ป่าไม้ จำนวน ๓๓,๖๑๕ ไร่ โดยส่วนใหญ่เป็นป่าเบญจพรรณ มีภูเขาจำนวน ๑ ลูก

## ๒. ด้านการเมือง/การปกครอง

### ๒.๑ เขตการปกครอง

ตำบลแสนตอได้จัดตั้งเป็นองค์การบริหารส่วนตำบลแสนตอ เมื่อวันที่ ๑๖ ธันวาคม ๒๕๓๙ แบ่งการปกครองออกเป็น ๘ หมู่บ้าน ประกอบด้วย

หมู่ที่ ๑	บ้านแสนตอ	นางสาวศรัญญา เงินคำ	ผู้ใหญ่บ้าน
หมู่ที่ ๒	บ้านกลาง	นางฐิติรัตน์ แก้วทอด	ผู้ใหญ่บ้าน
หมู่ที่ ๓	บ้านโคกปู่ตา	นายวันชัย นวลแก้ว	ผู้ใหญ่บ้าน
หมู่ที่ ๔	บ้านทุ่ง	นางวิไลพร ม่วงโมด	กำนันตำบลแสนตอ
หมู่ที่ ๕	บ้านทุ่ง	นายวิโรจน์ ผงคำ	ผู้ใหญ่บ้าน
หมู่ที่ ๖	บ้านปากสิงห์	นางสาวน้ำผึ้ง พรหมสวัสดิ์	ผู้ใหญ่บ้าน
หมู่ที่ ๗	บ้านปากสิงห์	นางสาวทัศนีย์ มีพร	ผู้ใหญ่บ้าน
หมู่ที่ ๘	บ้านหนองหมู	นายราเชษฐ์ เมฆกล่อม	ผู้ใหญ่บ้าน

## ๒.๒ การเลือกตั้ง

ตำบลแสนตอแบ่งหน่วยเลือกตั้งออกเป็น ๘ หน่วย จำนวน ๘ หมู่บ้าน โดยมีสมาชิกองค์การบริหารส่วนตำบล จำนวน ๘ คน

### ๓. ประชากร

#### ๓.๑ ข้อมูลเกี่ยวกับประชากร

ประชากรในตำบลแสนตอมีจำนวนทั้งสิ้น ๓,๑๔๓ คน แยกเป็นชายจำนวน ๑,๕๔๙ คน หญิง ๑,๕๙๔ คน จำนวนครัวเรือนทั้งสิ้น ๑,๑๑๑ ครัวเรือน แยกเป็น

หมู่ที่	ชื่อหมู่บ้าน	ชาย (คน)	หญิง (คน)	รวม (คน)	ครัวเรือน (หลังคาเรือน)
๑	บ้านแสนตอ	๑๗๔	๑๘๒	๓๕๖	๑๔๑
๒	บ้านกลาง	๑๔๔	๑๕๗	๓๐๑	๑๐๕
๓	บ้านโคกปู้ตา	๕๘	๗๗	๑๓๕	๔๖
๔	บ้านทุ่ง	๒๒๗	๒๔๕	๔๗๒	๑๕๕
๕	บ้านทุ่ง	๑๗๙	๑๘๓	๓๖๒	๑๒๒
๖	บ้านปากสิงห์	๒๙๗	๒๘๙	๕๘๖	๒๐๐
๗	บ้านปากสิงห์	๓๑๗	๓๒๓	๖๔๐	๒๒๐
๘	บ้านหนองหมู	๑๕๓	๑๓๘	๒๙๑	๑๒๒
รวมทั้งสิ้น		๑,๕๔๙	๑,๕๙๔	๓,๑๔๓	๑,๑๑๑

(ข้อมูล ณ เดือน กรกฎาคม พ.ศ. ๒๕๖๖)

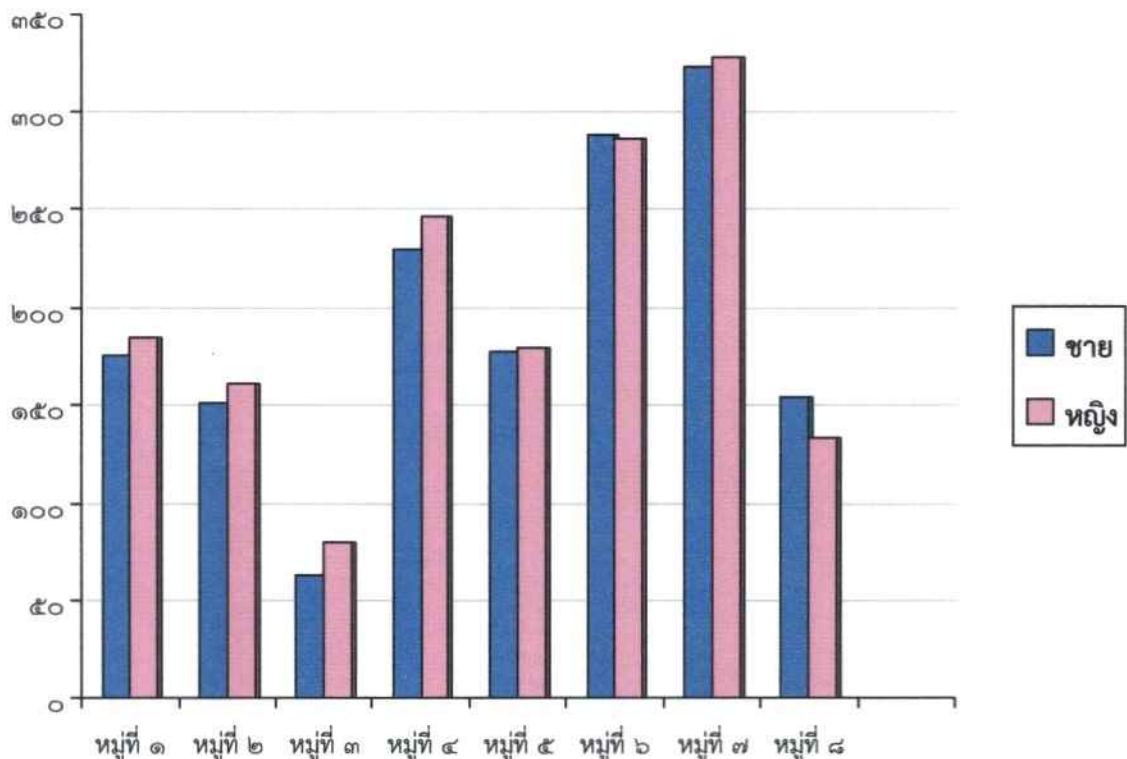

## ๓.๒ ช่วงอายุและจำนวนประชากร

กลุ่มอายุ	จำนวนประชากร		
	ชาย	หญิง	รวม
น้อยกว่า ๑ ปี	๘	๕	๑๓
๑ - ๑๐ ปี	๑๐๑	๙๘	๑๙๙
๑๑ - ๒๐ ปี	๒๐๑	๑๕๑	๓๕๒
๒๑ - ๓๐ ปี	๒๐๗	๑๗๖	๓๘๓
๓๑ - ๔๐ ปี	๒๒๒	๒๐๑	๔๒๓
๔๑ - ๕๐ ปี	๒๓๓	๒๔๙	๔๘๒
๕๑ - ๖๐ ปี	๒๕๑	๒๙๒	๕๔๓
๖๑ - ๗๐ ปี	๑๙๖	๒๒๔	๔๒๐
๗๑ - ๘๐ ปี	๙๑	๑๑๘	๒๐๙
๘๑ - ๙๐ ปี	๓๒	๖๖	๑๐๐
๙๑ - ๑๐๐ ปี	๕	๑๓	๑๘
มากกว่า ๑๐๐ ปี	๐	๐	๐

## ๔. สภาพทางสังคม

## ๔.๑ การศึกษา

๑. โรงเรียนวัดค้อยแก้วตั้งอยู่ในพื้นที่หมู่ที่ ๒ นักเรียนชาย จำนวน ๓๕ คน นักเรียนหญิง จำนวน ๒๕ คน นักเรียนทั้งหมด จำนวน ๖๐ คน

๒. โรงเรียนวัดสิงห์ศรีสว่าง ตั้งอยู่ในพื้นที่หมู่ที่ ๗ นักเรียนชาย จำนวน ๔๖ คน นักเรียนหญิง จำนวน ๔๙ คน นักเรียนทั้งหมด จำนวน ๙๕ คน

๓. โรงเรียนแสนตอวิทยา ตั้งอยู่ในพื้นที่หมู่ที่ ๓ นักเรียนชาย จำนวน ๗๙ คน นักเรียนหญิง จำนวน ๖๓ คน นักเรียนทั้งหมด จำนวน ๑๔๒ คน

๔. ศูนย์พัฒนาเด็กเล็กองค์การบริหารส่วนตำบลแสนตอ ตั้งอยู่ในพื้นที่หมู่ที่ ๑ นักเรียนชาย จำนวน ๑๙ คน นักเรียนหญิง จำนวน ๑๕ คน นักเรียนทั้งหมด จำนวน ๓๕ คน

๕. ศูนย์การศึกษาอนุบาลและการศึกษาตามอัธยาศัย ตั้งอยู่ในพื้นที่หมู่ที่ ๑ นักเรียนชาย จำนวน ๑๖ คน นักเรียนหญิง จำนวน ๒๕ คน นักเรียนทั้งหมด จำนวน ๔๑ คน

๖. ศูนย์เรียนรู้ชุมชนตำบลแสนตอจำนวน ๑ ศูนย์ ตั้งอยู่หมู่ที่ ๗

## ๔.๒ สาธารณสุข

๔.๑ สถานพยาบาล เอกชน จำนวน ๓ แห่ง

๔.๒ โรงพยาบาลส่งเสริมสุขภาพตำบลแสนตอ จำนวน ๑ แห่ง  
มีบุคลากร ทางกายภาพและลูกจ้างที่ปฏิบัติหน้าที่ในสถานบริการ

๑. นักวิชาการสาธารณสุข จำนวน ๑ คน (ผ.รพ.สต.)

๒. นักวิชาการสาธารณสุข จำนวน ๑ คน

๓. พยาบาลวิชาชีพ จำนวน ๑ คน

๔. เจ้าหน้าที่งานสาธารณสุข จำนวน - คน

๕. นักวิชาการทันตกรรม จำนวน - คน

๖. อาสาสมัครสาธารณสุข จำนวน ๗๑ คน

- ประชากร ๒,๘๕๙ คน
- อัตราการเกิด ๔.๒๖ ต่อประชากร (จำนวน ๙ คน)
- อัตราการตาย ๑๒.๓๒ ต่อประชากร (จำนวน ๒๖ คน)
- อัตราการลดตามธรรมชาติ ๘.๐๖ %
- อัตราการตายของมารดาต่อเกิดชีพ - คน
- อัตราการตายของทารกต่อเกิดชีพ - คน
- อัตราการตายของเด็กอายุ ๐ - ๕ ปี - คน

#### ๗. สาเหตุการป่วยของผู้ป่วยนอก ๕ อันดับ

๑. โรคความดันโลหิตสูงที่ไม่มีสาเหตุ นำ จำนวน ๒,๐๙๐ คน อัตราการป่วย ๗๓๑๐๒.๔๘ต่อประชากรแสนคน

๒. เบาหวาน จำนวน ๕๑๘ คน อัตราการป่วย ๑๘๑๑๘.๒๒ ต่อประชากรแสนคน

๓. การติดเชื้อของทางเดินหายใจ ส่วนบนแบบเฉียบพลันอื่น ๆ รวมโรคในช่องปาก จำนวน ๓๐๓ คน อัตราการป่วย ๑๐๕๙๘.๑๑ ต่อประชากรแสนคน

๔. เนื้อเยื่อผิดปกติ ๒๑๐ คน อัตราการป่วย ๗๓๔๕.๒๓ ต่อประชากรแสนคน

๕. โรคอื่น ๆ ของหลอดอาหาร กระเพาะและดูโอเดนมัม จำนวน ๑๙๕ คน อัตราการป่วย

#### ๘. สาเหตุการตาย ๕ อันดับ

๑. การหายใจล้มเหลว จำนวน ๔ ราย อัตราการป่วย ๑๓๙.๙๐ ต่อประชากรแสนคน

๒. ภาวะหัวใจล้มเหลว จำนวน ๔ ราย อัตราการป่วย ๑๓๙.๙๐ ต่อประชากรแสนคน

๓. มะเร็ง จำนวน ๒ ราย อัตราการป่วย ๖๙.๙๕ ต่อประชากรแสนคน

๔. ติดเชื้อในกระแสเลือด จำนวน ๑ ราย อัตราการป่วย ๓๔.๙๗ ต่อประชากรแสนคน

๕. ชราภาพ จำนวน ๑ ราย อัตราการป่วย ๓๔.๙๗ ต่อประชากรแสนคน

การพัฒนามาตรฐานสถานบริการ ผ่านเกณฑ์ รพ.สต.ติดดาว

#### ๔.๓ อาชญากรรม

ตำบลแสนตออยู่ในเขตพื้นที่รับผิดชอบของหน่วยบริการประชาชนตำบลแสนตอ ประกอบด้วยแต่ละหมู่บ้านมีอาสาสมัครตำรวจบ้าน ชูรักษาความสงบหมู่บ้าน คอยเป็นกำลังสำคัญในการแจ้งเบาะแสและข้อมูลข่าวสารให้กับทางราชการทราบอยู่ตลอดเวลาทำให้ปัญหาอาชญากรรมในพื้นที่อยู่ในระดับน้อย

#### ๔.๔ ยาเสพติด

ตำบลแสนตอประชากรส่วนใหญ่ประกอบอาชีพเกษตรกรรมทำนา ทำให้มีความจำเป็นต้องจ้างแรงงานจากต่างพื้นที่เข้ามาอยู่ในพื้นที่ประชากรจึงมีความหลากหลายเข้ามาอยู่อาศัยส่งผลให้มีปัญหา ยาเสพติดแพร่ระบาดเข้ามาในพื้นที่พอสมควร แต่เนื่องจากพื้นที่อยู่ในความรับผิดชอบของหน่วยบริการประชาชนตำบลแสนตอ คอยสอดส่องดูแลและหาเบาะแสผู้กระทำผิดอยู่เป็นประจำ ประกอบด้วยแต่ละชุมชนมีอาสาสมัครตำรวจบ้าน ชูรักษาความสงบหมู่บ้าน คอยเป็นกำลังสำคัญในการแจ้งเบาะแสและข้อมูลข่าวสารให้กับทางราชการทำให้ปัญหา ยาเสพติดเบาบางลงตามลำดับ

#### ๔.๕ การสังคมสงเคราะห์

๑. จ่ายเบี้ยยังชีพผู้สูงอายุ
๒. จ่ายเบี้ยยังชีพผู้พิการ
๓. จ่ายเบี้ยยังชีพผู้ป่วยเอดส์

๔. ศูนย์บริการคนพิการตำบลแสนตอ ขอรับการสนับสนุนงบประมาณจากกระทรวงการพัฒนาสังคมและความมั่นคงของมนุษย์ มีหน้าดังนี้

๔.๑ เพื่อให้บริการข้อมูลข่าวสารกับสิทธิประโยชน์ สวัสดิการ และความช่วยเหลือตามคนพิการ ร้องขอ และตามที่หน่วยงานภาครัฐกำหนด รวมทั้งการให้คำปรึกษาหรือช่วยเหลือดำเนินการเกี่ยวกับขอใช้สิทธิประโยชน์แก่คนพิการ

๔.๒ เพื่อเรียก ร้องแทนคนพิการให้ได้รับสิทธิประโยชน์สำหรับคนพิการ หรือขอให้จัดการเลือกปฏิบัติโดยไม่เป็นธรรมต่อคนพิการตามพระราชบัญญัติส่งเสริมและพัฒนาคุณภาพชีวิตคนพิการ พ.ศ.๒๕๕๐ และแก้ไขเพิ่มเติม (ฉบับที่ ๒) พ.ศ.๒๕๕๖

๔.๓ เพื่อให้บริการความช่วยเหลือในการดำรงชีวิตขั้นพื้นฐาน การฟื้นฟูสมรรถภาพด้านอาชีพ และการจัดหางานให้แก่คนพิการ

๔.๔ เพื่อให้บริการความช่วยเหลือคนพิการหรือผู้ที่มีแนวโน้มจะพิการให้ได้รับการดูแลรักษาพยาบาลและฟื้นฟูสมรรถภาพ

๔.๕ เพื่อประสานความช่วยเหลือกับหน่วยงานภาครัฐที่มีอำนาจหน้าที่รับผิดชอบเพื่อให้ความช่วยเหลือคนพิการตามประเภทความพิการ

๕. การดูแลผู้สูงอายุที่มีภาวะพึ่งพิง (Long Term Care) ได้รับงบประมาณจากคณะกรรมการหลักประกันสุขภาพแห่งชาติ

๕.๑ ผู้ช่วยดูแลดูแลผู้สูงอายุที่มีภาวะพึ่งพิง (Care Giver) คือ บุคคลที่ผ่านการอบรมตามหลักสูตรที่คณะกรรมการพัฒนาระบบการดูแลระยะยาวสำหรับผู้สูงอายุที่มีภาวะพึ่งพิงหรือคณะกรรมการอื่นภายใต้คณะกรรมการหลักประกันสุขภาพแห่งชาติ หรือสำนักงานหลักประกันสุขภาพแห่งชาติ เห็นชอบซึ่งตำบลแสนตอมี จำนวน ๓ คน

๕.๒ ผู้จัดการดูแลผู้สูงอายุ (Care Manager) ตำบลแสนตอมี จำนวน ๒ คน

๖. รับลงทะเบียนและประสานโครงการเงินอุดหนุนเพื่อการเลี้ยงดูเด็กแรกเกิด (กระทรวงการพัฒนาสังคมและความมั่นคงของมนุษย์)

## ๕. ระบบบริการพื้นฐาน

### ๕.๑ การคมนาคมขนส่ง

ตำบลแสนตอมีเส้นทางคมนาคม ดังนี้

๑) ถนนจำนวน ๙๖ สาย รวมระยะทาง ๔๐.๐๑๒ กิโลเมตร แยกเป็น

ถนนสาย	ปี ๒๕๕๘		ปี ๒๕๕๙		การพัฒนา	
	ระยะทาง (ก.ม.)	คิดเป็น ร้อยละ	ระยะทาง (ก.ม.)	คิดเป็น ร้อยละ	เพิ่มขึ้น/ ลดลง (ก.ม.)	คิดเป็น ร้อยละ
- ถนนลาดยาง	๓.๖๐๐	๙.๑๒	๓.๖๐๐	๙.๐๐	๐.๐๐๐	๐.๐๐
- ถนนคอนกรีต	๒๕.๖๔๑	๖๔.๙๗	๒๖.๒๐๖	๖๕.๕๐	๐.๕๖๕	๓.๐๙
- ถนนลูกรัง	๑๐.๒๒๗	๒๕.๙๑	๑๐.๒๐๖	๒๕.๕๑	-๐.๐๒๑	-๐.๒๑
<b>รวม</b>	<b>๓๙.๔๖๘</b>	<b>๑๐๐.๐๐</b>	<b>๔๐.๐๑๒</b>	<b>๑๐๐.๐๐</b>		

ที่มา : กองช่าง องค์การบริหารส่วนตำบลแสนตอ

## ๕.๒ การประปา

การประปาในเขตตำบลแสนตอมีการให้บริการจำหน่ายน้ำประปาหมู่บ้านให้กับประชาชนจำนวน ๘ หมู่บ้าน คือ หมู่ที่ ๑, ๒, ๓, ๔, ๕, ๖, ๗ และหมู่ที่ ๘

## ๕.๓ โทรศัพท์

ในเขตตำบลแสนตอมีการสื่อสารที่สำคัญ ได้แก่ ทางโทรศัพท์บ้านและโทรศัพท์เคลื่อนที่ และมีเครือข่ายของโทรศัพท์เคลื่อนที่ที่ใช้ได้อย่างมีประสิทธิภาพ ได้แก่ AIS, DTAC, TRUE

## ๕.๔ ไฟฟ้า

ในเขตตำบลแสนตอมีไฟฟ้าใช้ทุกครัวเรือน

## ๖. ระบบเศรษฐกิจ

### ๖.๑ การเกษตร

ตำบลแสนตอมีพื้นที่กว้างและอุดมสมบูรณ์เหมาะแก่การทำเกษตร ประชากรส่วนใหญ่ประกอบอาชีพทำนา ทำไร่และทำปศุสัตว์ โดยดูได้จากร้อยละของประชากรจำแนกตามการประกอบอาชีพตามตารางดังต่อไปนี้

อาชีพ	เพศชาย		เพศหญิง		รวม	
	คน	ร้อยละ	คน	ร้อยละ	คน	ร้อยละ
เกษตรกรรม-ทำนา	๑๙๗	๙.๙๐	๒๓๔	๑๑.๗๖	๔๓๑	๒๑.๖๗
เกษตรกรรม-ทำไร่	๕๙	๒.๙๗	๖๑	๓.๐๗	๑๒๐	๖.๐๓
เกษตรกรรม-ทำสวน	๓	๐.๑๕	๕	๐.๒๕	๘	๐.๔๐
เกษตรกรรม-ประมง	๑	๐.๐๕	๑	๐.๐๕	๒	๐.๑๐
เกษตรกรรม-ปศุสัตว์	๘	๐.๔๐	๘	๐.๔๐	๑๖	๐.๘๐
รับราชการเจ้าหน้าที่ของรัฐ	๑๙	๐.๙๖	๒๙	๑.๔๖	๔๘	๒.๔๑
พนักงานรัฐวิสาหกิจ	๑	๐.๐๕	๓	๐.๑๕	๔	๐.๒๐
พนักงานบริษัท	๑๔	๐.๗๐	๙	๐.๔๕	๒๓	๑.๑๖
รับจ้างทั่วไป	๒๓๕	๑๑.๘๑	๑๓๗	๖.๘๙	๓๗๒	๑๘.๗๐
ค้าขาย	๔๑	๒.๐๖	๑๑๘	๕.๙๓	๑๕๙	๗.๙๙
ธุรกิจส่วนตัว	๓๖	๑.๘๑	๒๙	๑.๔๖	๖๕	๓.๒๗
อาชีพอื่น(นอกเหนือที่กล่าว)	๘	๐.๔๐	๑๗	๐.๘๕	๒๕	๑.๒๖
นักเรียน/นักศึกษา	๒๒๐	๑๑.๐๖	๑๙๙	๑๐.๐๑	๔๑๙	๒๑.๐๗
ไม่มีอาชีพ	๑๑๒	๕.๖๓	๑๘๕	๙.๓๐	๒๙๗	๑๔.๙๓
<b>รวม</b>	<b>๙๕๔</b>	<b>๔๗.๙๕</b>	<b>๑๐๓๕</b>	<b>๕๒.๐๓</b>	<b>๑,๙๘๙</b>	<b>๑๐๐</b>
	ที่มา:	ข้อมูลความจำเป็นพื้นฐาน ระดับตำบล ปี ๒๕๖๕				

พื้นที่การเกษตรทั้งหมดของตำบล รวมทั้งสิ้น ๒๓,๙๔๕ ไร่ เกษตรกร ๕๔๔ ราย แบ่งเป็น

๑. นาข้าว ๑๗,๗๐๐ ไร่
๒. พืชไร่ ๖,๒๐๐ ไร่
๓. พืชสวน ๔๕ ไร่

## ๖.๒ การท่องเที่ยว

แหล่งท่องเที่ยวทางธรรมชาติ ที่สวยงาม ได้แก่ถ้ำม่วงเป็นสถานที่ท่องเที่ยวทางธรรมชาติที่สวยงามตั้งอยู่ในหุบเขา ซึ่งในปัจจุบันเส้นทางคมนาคม ที่จะเข้าสู่บริเวณถ้ำม่วง เป็นเพียงเส้นทางเล็ก ๆ และยังคงต้องเดินเท้าเป็นบางช่วงจึงจะสามารถเข้าสู่ตัวถ้ำได้ ในอนาคตสามารถพัฒนาให้เป็นแหล่งท่องเที่ยวของตำบลแสนต่อ โดยการปรับปรุงเส้นทางคมนาคมเพื่อให้เกิดความสะดวกและปลอดภัยให้กับนักท่องเที่ยว

## ๖.๓ การพาณิชย์และกลุ่มอาชีพ

### การพาณิชย์

- สถานีบริการน้ำมันเชื้อเพลิงขนาดเล็ก จำนวน ๑ แห่ง (ตั้งอยู่หมู่ที่ ๖)
- สถาบันการเงินชุมชนบ้านปากสิงห์ จำนวน ๑ แห่ง (ตั้งอยู่หมู่ที่ ๗)
- ตลาดนัด จำนวน ๑ แห่ง (อยู่ในพื้นที่หมู่ที่ ๑)
- ตลาดชุมชน จำนวน ๒ แห่ง (อยู่ในพื้นที่หมู่ที่ ๖)
- โรงผลิตน้ำดื่ม จำนวน ๑ แห่ง (ตั้งอยู่หมู่ที่ ๒)
- ร้านวัสดุก่อสร้างและอุปกรณ์ทางการเกษตร จำนวน ๔ แห่ง (ตั้งอยู่หมู่ที่ ๖, ๗)
- ร้านค้า จำนวน ๒๓ แห่ง

### กลุ่มอาชีพ

- กลุ่มจักรสานจากไม้ไผ่ หมู่ที่ ๕
- กลุ่มทำพรมเช็ดเท้า หมู่ที่ ๗
- กลุ่มกลุ่มสานผลิตภัณฑ์จากเส้นพลาสติก หมู่ที่ ๗
- กลุ่มผูกผ้าประดับ หมู่ที่ ๗

## ๗. เศรษฐกิจพอเพียงท้องถิ่น (ด้านการเกษตรและแหล่งน้ำ)

## ๗.๑ ข้อมูลด้านการเกษตร

## (๑) บ้านแสนตอ หมู่ที่ ๑ มีพื้นที่ทั้งหมด ๖๔๘ ไร่

ประเภทของการทำการเกษตร		จำนวน	ผลผลิตเฉลี่ย (กก./ไร่)	ต้นทุนการผลิตเฉลี่ย (บาท/ไร่)	ราคาขายโดยเฉลี่ย (บาท/ไร่)
๒.๑) ทำนา	<input type="checkbox"/> ในเขตชลประทาน	..... ครัวเรือน ..... ไร่	..... กก./ไร่	..... บาท/ไร่	..... บาท/ไร่
	<input checked="" type="checkbox"/> นอกเขตชลประทาน	...๕๓... ครัวเรือน ...๑๔๐... ไร่	...๕๐๐... กก./ไร่	...๒,๐๐๐... บาท/ไร่	...๑๒,๐๐๐... บาท/ไร่
๒.๒) ทำสวน	สวน.....	..... ครัวเรือน ..... ไร่	..... กก./ไร่	..... บาท/ไร่	..... บาท/ไร่
๒.๓) ทำไร่	<input checked="" type="checkbox"/> อ้อย	...๓... ครัวเรือน ...๓๐๐... ไร่	...๑๐,๐๐๐... กก./ไร่	...๖,๓๖๐... บาท/ไร่	...๙๐๐... บาท/ไร่
	<input type="checkbox"/> ข้าวโพด	..... ครัวเรือน ..... ไร่	..... กก./ไร่	..... บาท/ไร่	..... บาท/ไร่
	<input type="checkbox"/> มันสำปะหลัง	..... ครัวเรือน ..... ไร่	..... กก./ไร่	..... บาท/ไร่	..... บาท/ไร่
๒.๔) อื่นๆ	<input type="checkbox"/> อื่นๆ โปรดระบุ	ครัวเรือน ไร่	กก./ไร่	บาท/ไร่	บาท/ไร่

## (๒) บ้านกลาง หมู่ที่ ๒ มีพื้นที่ทั้งหมด ๔๖๐ ไร่

ประเภทของการทำการเกษตร		จำนวน	ผลผลิตเฉลี่ย (กก./ไร่)	ต้นทุนการผลิตเฉลี่ย (บาท/ไร่)	ราคาขายโดยเฉลี่ย (บาท/ไร่)
๒.๑) ทำนา	<input type="checkbox"/> ในเขตชลประทาน	..... ครัวเรือน ..... ไร่	..... กก./ไร่	..... บาท/ไร่	..... บาท/ไร่
	<input checked="" type="checkbox"/> นอกเขตชลประทาน	...๓๔... ครัวเรือน ...๑๖๔... ไร่	...๗๐๐... กก./ไร่	...๔,๐๐๐... บาท/ไร่	...๕,๕๐๐... บาท/ไร่
๒.๒) ทำสวน	สวน.....	..... ครัวเรือน ..... ไร่	..... กก./ไร่	..... บาท/ไร่	..... บาท/ไร่
๒.๓) ทำไร่	<input checked="" type="checkbox"/> อ้อย	...๑๔... ครัวเรือน ...๒๒๐... ไร่	...๑๐,๐๐๐... กก./ไร่	...๖,๐๐๐... บาท/ไร่	...๘,๐๐๐... บาท/ไร่
	<input type="checkbox"/> ข้าวโพด	..... ครัวเรือน ..... ไร่	..... กก./ไร่	..... บาท/ไร่	..... บาท/ไร่
	<input type="checkbox"/> มันสำปะหลัง	..... ครัวเรือน ..... ไร่	..... กก./ไร่	..... บาท/ไร่	..... บาท/ไร่
๒.๔) อื่นๆ	<input type="checkbox"/> อื่นๆ โปรดระบุ	ครัวเรือน ไร่	กก./ไร่	บาท/ไร่	บาท/ไร่

## (๓) บ้านโคกปู้ดา หมู่ที่ ๓ มีพื้นที่ทั้งหมด ๓๗๑ ไร่

ประเภทของการทำการเกษตร		จำนวน	ผลผลิตเฉลี่ย (กก./ไร่)	ต้นทุนการผลิตเฉลี่ย (บาท/ไร่)	ราคาขายโดยเฉลี่ย (บาท/ไร่)
๒.๑) ทำนา	<input type="checkbox"/> ในเขตชลประทาน	..... ครัวเรือน ..... ไร่	..... กก./ไร่	..... บาท/ไร่	..... บาท/ไร่
	<input checked="" type="checkbox"/> นอกเขตชลประทาน	.....๔๑..... ครัวเรือน .....๒๐๗..... ไร่	.....๕๕๐..... กก./ไร่	.....๓,๕๐๐..... บาท/ไร่	.....๖,๖๐๐..... บาท/ไร่
๒.๒) ทำสวน	สวน.....	..... ครัวเรือน ..... ไร่	..... กก./ไร่	..... บาท/ไร่	..... บาท/ไร่
๒.๓) ทำไร่	<input checked="" type="checkbox"/> อ้อย	.....๓..... ครัวเรือน .....๓๐..... ไร่	.....๑,๒๐๐..... กก./ไร่	.....๘,๐๐๐..... บาท/ไร่	.....๑๓,๐๐๐..... บาท/ไร่
	<input type="checkbox"/> ข้าวโพด	..... ครัวเรือน ..... ไร่	..... กก./ไร่	..... บาท/ไร่	..... บาท/ไร่
	<input type="checkbox"/> มันสำปะหลัง	..... ครัวเรือน ..... ไร่	..... กก./ไร่	..... บาท/ไร่	..... บาท/ไร่
	<input type="checkbox"/> ถั่วเขียว	..... ครัวเรือน ..... ไร่	..... กก./ไร่	..... บาท/ไร่	..... บาท/ไร่
๒.๔) อื่นๆ	<input type="checkbox"/> อื่นๆ โปรตรระบุ	ครัวเรือน ไร่	กก./ไร่	บาท/ไร่	บาท/ไร่

## (๔) บ้านทุ่ง หมู่ที่ ๔ มีพื้นที่ทั้งหมด ๑,๐๓๐ ไร่

ประเภทของการทำการเกษตร		จำนวน	ผลผลิตเฉลี่ย (กก./ไร่)	ต้นทุนการผลิตเฉลี่ย (บาท/ไร่)	ราคาขายโดยเฉลี่ย (บาท/ไร่)
๒.๑) ทำนา	<input type="checkbox"/> ในเขตชลประทาน	..... ครัวเรือน ..... ไร่	..... กก./ไร่	..... บาท/ไร่	..... บาท/ไร่
	<input checked="" type="checkbox"/> นอกเขตชลประทาน	.....๗๘..... ครัวเรือน .....๕๐๕..... ไร่	.....๖๕๐..... กก./ไร่	.....๓,๘๐๐..... บาท/ไร่	.....๗,๘๐๐..... บาท/ไร่
๒.๒) ทำสวน	สวน.....	..... ครัวเรือน ..... ไร่	..... กก./ไร่	..... บาท/ไร่	..... บาท/ไร่
๒.๓) ทำไร่	<input checked="" type="checkbox"/> อ้อย	.....๒๐..... ครัวเรือน .....๘๐..... ไร่	.....๑,๐๐๐..... กก./ไร่	.....๔,๕๐๐..... บาท/ไร่	.....๘,๐๐๐..... บาท/ไร่
	<input checked="" type="checkbox"/> ข้าวโพด	.....๒๐..... ครัวเรือน .....๑๐๐..... ไร่	.....๑,๐๐๐..... กก./ไร่	.....๔,๐๐๐..... บาท/ไร่	.....๕,๐๐๐..... บาท/ไร่
	<input type="checkbox"/> มันสำปะหลัง	..... ครัวเรือน ..... ไร่	..... กก./ไร่	..... บาท/ไร่	..... บาท/ไร่
๒.๔) อื่นๆ	<input type="checkbox"/> อื่นๆ โปรตรระบุ	ครัวเรือน ไร่	กก./ไร่	บาท/ไร่	บาท/ไร่

## (๕) บ้านทุ่ง หมู่ที่ ๕ มีพื้นที่ทั้งหมด ๙๐๘ ไร่

ประเภทของการทำการเกษตร		จำนวน	ผลผลิตเฉลี่ย (กก./ไร่)	ต้นทุนการผลิตเฉลี่ย (บาท/ไร่)	ราคาขายโดยเฉลี่ย (บาท/ไร่)
๒.๑) ทำนา	<input type="checkbox"/> ในเขตชลประทาน	..... ครัวเรือน ..... ไร่	..... กก./ไร่	..... บาท/ไร่	..... บาท/ไร่
	<input checked="" type="checkbox"/> นอกเขตชลประทาน	..... ๕๖ ครัวเรือน ..... ๓๐๘ ไร่	..... ๖๐๐ กก./ไร่	..... ๖,๕๐๐ บาท/ไร่	..... ๘,๐๐๐ บาท/ไร่
๒.๒) ทำสวน	สวน.....	..... ครัวเรือน ..... ไร่	..... กก./ไร่	..... บาท/ไร่	..... บาท/ไร่
๒.๓) ทำไร่	<input checked="" type="checkbox"/> อ้อย	..... ๑๘ ครัวเรือน ..... ๑๖๓ ไร่	..... ๑,๐๐๐ กก./ไร่	..... ๗,๐๐๐ บาท/ไร่	..... ๘,๗๐๐ บาท/ไร่
	<input checked="" type="checkbox"/> ข้าวโพด	..... ๓๓ ครัวเรือน ..... ๒๕๐ ไร่	..... ๑,๐๐๐ กก./ไร่	..... ๓,๒๐๐ บาท/ไร่	..... ๔,๐๐๐ บาท/ไร่
	<input type="checkbox"/> มันสำปะหลัง	..... ครัวเรือน ..... ไร่	..... กก./ไร่	..... บาท/ไร่	..... บาท/ไร่
๒.๔) อื่นๆ	<input type="checkbox"/> อื่นๆ โปรดระบุ	ครัวเรือน ไร่	กก./ไร่	บาท/ไร่	บาท/ไร่

## (๖) บ้านปากสิงห์ หมู่ที่ ๖ มีพื้นที่ทั้งหมด ๑,๑๐๐ ไร่

ประเภทของการทำการเกษตร		จำนวน	ผลผลิตเฉลี่ย (กก./ไร่)	ต้นทุนการผลิตเฉลี่ย (บาท/ไร่)	ราคาขายโดยเฉลี่ย (บาท/ไร่)
๒.๑) ทำนา	<input type="checkbox"/> ในเขตชลประทาน	..... ครัวเรือน ..... ไร่	..... กก./ไร่	..... บาท/ไร่	..... บาท/ไร่
	<input checked="" type="checkbox"/> นอกเขตชลประทาน	..... ๑๓๙ ครัวเรือน ..... ๕๓๑ ไร่	..... ๗๐๐ กก./ไร่	..... ๓,๕๐๐ บาท/ไร่	..... ๕,๐๐๐ บาท/ไร่
๒.๒) ทำสวน	สวน..... มะม่วง.....	..... ๓ ครัวเรือน ..... ๑๑ ไร่	..... กก./ไร่	..... บาท/ไร่	..... บาท/ไร่
๒.๓) ทำไร่	<input checked="" type="checkbox"/> อ้อย	..... ๒ ครัวเรือน ..... ๓๕ ไร่	..... ๑,๖๐๐ กก./ไร่	..... ๑,๖๐๐ บาท/ไร่	..... ๒,๐๐๐ บาท/ไร่
	<input checked="" type="checkbox"/> ข้าวโพด	..... ๓ ครัวเรือน ..... ๔๑ ไร่	..... ๑,๒๐๐ กก./ไร่	..... ๓,๐๐๐ บาท/ไร่	..... ๖,๐๐๐ บาท/ไร่
	<input type="checkbox"/> มันสำปะหลัง	..... ครัวเรือน ..... ไร่	..... กก./ไร่	..... บาท/ไร่	..... บาท/ไร่
๒.๔) อื่นๆ	<input type="checkbox"/> อื่นๆ โปรดระบุ	ครัวเรือน ไร่	กก./ไร่	บาท/ไร่	บาท/ไร่

## (๗) บ้านปากสิงห์ หมู่ที่ ๗ มีพื้นที่ทั้งหมด ๒,๐๐๐ ไร่

ประเภทของการทำการเกษตร		จำนวน	ผลผลิตเฉลี่ย (กก./ไร่)	ต้นทุนการผลิตเฉลี่ย (บาท/ไร่)	ราคาขายโดยเฉลี่ย (บาท/ไร่)
๒.๑) ทำนา	<input type="checkbox"/> ในเขตชลประทาน	..... ครั้วเรือน ..... ไร่	..... กก./ไร่	..... บาท/ไร่	..... บาท/ไร่
	<input checked="" type="checkbox"/> นอกเขตชลประทาน	...๑๐๒... ครั้วเรือน ...๑๐๑... ไร่	...๘๐๐... กก./ไร่	...๓,๕๐๐... บาท/ไร่	...๗,๐๐๐... บาท/ไร่
๒.๒) ทำสวน	สวน.....	..... ครั้วเรือน ..... ไร่	..... กก./ไร่	..... บาท/ไร่	..... บาท/ไร่
๒.๓) ทำไร่	<input type="checkbox"/> อ้อย	..... ครั้วเรือน ..... ไร่	..... กก./ไร่	..... บาท/ไร่	..... บาท/ไร่
	<input checked="" type="checkbox"/> ข้าวโพด	...๓... ครั้วเรือน ...๘... ไร่	...๘๐๐... กก./ไร่	...๓,๘๕๐... บาท/ไร่	...๔,๖๐๐... บาท/ไร่
	<input type="checkbox"/> มันสำปะหลัง	..... ครั้วเรือน ..... ไร่	..... กก./ไร่	..... บาท/ไร่	..... บาท/ไร่
๒.๔) อื่นๆ	<input type="checkbox"/> อื่นๆ โปรตระกูล	ครั้วเรือน ไร่	กก./ไร่	บาท/ไร่	บาท/ไร่

## (๘) บ้านหนองหมู หมู่ที่ ๘ มีพื้นที่ทั้งหมด ๗๒๓ ไร่

ประเภทของการทำการเกษตร		จำนวน	ผลผลิตเฉลี่ย (กก./ไร่)	ต้นทุนการผลิตเฉลี่ย (บาท/ไร่)	ราคาขายโดยเฉลี่ย (บาท/ไร่)
๒.๑) ทำนา	<input type="checkbox"/> ในเขตชลประทาน	..... ครั้วเรือน ..... ไร่	..... กก./ไร่	..... บาท/ไร่	..... บาท/ไร่
	<input checked="" type="checkbox"/> นอกเขตชลประทาน	..... ครั้วเรือน ..... ไร่	..... กก./ไร่	..... บาท/ไร่	..... บาท/ไร่
๒.๒) ทำสวน	สวน.....ผลไม้.....	...๓... ครั้วเรือน ...๒๑... ไร่	...๑๐๐... กก./ไร่	...๓,๐๐๐... บาท/ไร่	...๑๕,๐๐๐... บาท/ไร่
	สวน.....ไม้.....	...๑๑... ครั้วเรือน ...๗๑... ไร่	...๕,๐๐๐... กก./ไร่	...๑,๐๐๐... บาท/ไร่	...๖,๐๐๐... บาท/ไร่
๒.๓) ทำไร่	<input checked="" type="checkbox"/> อ้อย	...๖... ครั้วเรือน ...๑๐๑... ไร่	...๑๕,๐๐๐... กก./ไร่	...๑๐,๐๐๐... บาท/ไร่	...๑๔,๐๐๐... บาท/ไร่
	<input checked="" type="checkbox"/> ข้าวโพด	...๒๒... ครั้วเรือน ...๒๐๐... ไร่	...๘๐๐... กก./ไร่	...๔,๐๐๐... บาท/ไร่	...๔,๘๐๐... บาท/ไร่
	<input checked="" type="checkbox"/> มันสำปะหลัง	...๙... ครั้วเรือน ...๕๐... ไร่	...๓,๐๐๐... กก./ไร่	...๓,๐๐๐... บาท/ไร่	...๔,๐๐๐... บาท/ไร่
๒.๔) อื่นๆ	<input type="checkbox"/> อื่นๆ โปรตระกูล	ครั้วเรือน ไร่	กก./ไร่	บาท/ไร่	บาท/ไร่

## ๗.๒ ข้อมูลด้านแหล่งน้ำทางการเกษตร

(๑) บ้านแสนตอ หมู่ที่ ๑ มีพื้นที่ทั้งหมด ๖๔๘ ไร่ มีแหล่งน้ำทางการเกษตร ดังนี้

แหล่งน้ำ ทางการเกษตร	ความเพียงพอของปริมาณน้ำฝนที่ใช้ในการทำการเกษตร		ปริมาณน้ำฝนที่ตกโดยเฉลี่ยในปีที่ผ่านมา (มิลลิเมตร) กรณีที่ทราบไปตรระบุ			
	เพียงพอ	ไม่เพียงพอ				
๓.๑) ปริมาณน้ำฝน		✓				
แหล่งน้ำ ทางการเกษตร	ลำดับ ความสำคัญ	ความเพียงพอของน้ำเพื่อการเกษตร ตลอดทั้งปี		การเข้าถึงแหล่งน้ำทางการเกษตร		
		เพียงพอ	ไม่เพียงพอ	ทั่วถึง	ไม่ทั่วถึง	ร้อยละของ ครัวเรือนที่เข้าถึงฯ
<b>๓.๒) แหล่งน้ำธรรมชาติ</b>						
๑. แม่น้ำ	๑	✓		✓		๙๕
๒. ห้วย/ลำธาร						
๓. คลอง						
๔. หนองน้ำ/บึง						
๕. น้ำตก						
๖. อื่นๆ(ไปตรระบุ)						
๖.๑) .....						
๖.๒) .....						
๖.๓) .....						
<b>๓.๓) แหล่งน้ำที่มนุษย์สร้างขึ้น</b>						
๑. แก้มลิง						
๒. อ่างเก็บน้ำ						
๓. ฝาย						
๔. สระ						
๕. คลองชลประทาน						
๖. อื่นๆ(ไปตรระบุ)						
๖.๑) สถานีสูบน้ำด้วย พลังงานไฟฟ้า	๑	✓		✓		๙๐
๖.๒) .....						
๖.๓) .....						

หมายเหตุ บ้านแสนตอ หมู่ที่ ๑ น้ำที่ใช้เพื่อการเกษตร ไม่เพียงพอช่วงเดือนเมษายน-พฤษภาคม

(๒) บ้านกลาง หมู่ที่ ๒ มีพื้นที่ทั้งหมด ๔๖๐ ไร่ มีแหล่งน้ำทางการเกษตร ดังนี้

แหล่งน้ำ ทางการเกษตร	ความเพียงพอของปริมาณน้ำฝนที่ใช้ในการทำการเกษตร		ปริมาณน้ำฝนที่ตกโดยเฉลี่ยในปีที่ผ่านมา (มิลลิเมตร) กรณีที่ทราบไปรตระบุ			
	เพียงพอ	ไม่เพียงพอ				
๓.๑) ปริมาณน้ำฝน		✓				
แหล่งน้ำ ทางการเกษตร	ลำดับ ความสำคัญ	ความเพียงพอของน้ำเพื่อการเกษตร ตลอดทั้งปี		การเข้าถึงแหล่งน้ำทางการเกษตร		
		เพียงพอ	ไม่เพียงพอ	ทั่วถึง	ไม่ทั่วถึง	ร้อยละของ ครัวเรือนที่เข้าถึงฯ
<b>๓.๒) แหล่งน้ำธรรมชาติ</b>						
๑. แม่น้ำ	๒	✓		✓		๔๕
๒. ห้วย/ลำธาร	๑		✓		✓	๑๐
๓. คลอง						
๔. หนองน้ำ/บึง						
๕. น้ำตก						
๖. อื่นๆ(ไปรตระบุ)						
๖.๑) .....						
๖.๒) .....						
๖.๓) .....						
<b>๓.๓) แหล่งน้ำที่มนุษย์สร้างขึ้น</b>						
๑. แก้มลิง						
๒. อ่างเก็บน้ำ						
๓. ฝาย						
๔. สระ						
๕. คลองชลประทาน						
๖. อื่นๆ(ไปรตระบุ)						
๖.๑) คลองส่งน้ำ	๑	✓		✓		๗๐
๖.๒) .....						
๖.๓) .....						

หมายเหตุ บ้านกลาง หมู่ที่ ๒ น้ำที่ใช้เพื่อการเกษตร ไม่เพียงพอช่วงเดือนเมษายน-พฤษภาคม

(๓) บ้านโคกปุดา หมู่ที่ ๓ มีพื้นที่ทั้งหมด ๓๗๑ ไร่ มีแหล่งน้ำทางการเกษตร ดังนี้

แหล่งน้ำ ทางการเกษตร	ความเพียงพอของปริมาณน้ำฝนที่ใช้ในการทำการเกษตร		ปริมาณน้ำฝนที่ตกโดยเฉลี่ยในปีที่ผ่านมา (มิลลิเมตร) กรณีที่ทราบไปรตระบุ			
	เพียงพอ	ไม่เพียงพอ				
๓.๑) ปริมาณน้ำฝน		✓				
แหล่งน้ำ ทางการเกษตร	ลำดับ ความสำคัญ	ความเพียงพอของน้ำเพื่อการเกษตร ตลอดทั้งปี		การเข้าถึงแหล่งน้ำการเกษตร		
		เพียงพอ	ไม่เพียงพอ	ทั่วถึง	ไม่ทั่วถึง	ร้อยละของ ครัวเรือนที่เข้าถึงฯ
<b>๓.๒) แหล่งน้ำธรรมชาติ</b>						
๑. แม่น้ำ	๑	✓		✓		๙๕
๒. ห้วย/ลำธาร						
๓. คลอง						
๔. หนองน้ำ/บึง						
๕. น้ำตก						
๖. อื่นๆ(ไปรตระบุ)						
๖.๑) .....						
๖.๒) .....						
๖.๓) .....						
<b>๓.๓) แหล่งน้ำที่มนุษย์สร้างขึ้น</b>						
๑. แก้มลิง						
๒. อ่างเก็บน้ำ						
๓. ฝาย						
๔. สระ						
๕. คลองชลประทาน						
๖. อื่นๆ(ไปรตระบุ)						
๖.๑) คลองส่งน้ำ	๑	✓		✓		๗๐
๖.๒) .....						
๖.๓) .....						

หมายเหตุ บ้านโคกปุดา หมู่ที่ ๓ น้ำที่ใช้เพื่อการเกษตร ไม่เพียงพอช่วงเดือนเมษายน-พฤษภาคม

(๔) บ้านทุ่ง หมู่ที่ ๔ มีพื้นที่ทั้งหมด ๑,๐๓๐ ไร่ มีแหล่งน้ำทางการเกษตร ดังนี้

แหล่งน้ำ ทางการเกษตร	ความเพียงพอของปริมาณน้ำฝนที่ใช้ในการทำการเกษตร		ปริมาณน้ำฝนที่ตกโดยเฉลี่ยในปีที่ผ่านมา (มิลลิเมตร) กรณีที่ทราบไปรตระบุ			
	เพียงพอ	ไม่เพียงพอ				
๓.๑) ปริมาณน้ำฝน		✓				
แหล่งน้ำ ทางการเกษตร	ลำดับ ความสำคัญ	ความเพียงพอของน้ำเพื่อการเกษตร ตลอดทั้งปี		การเข้าถึงแหล่งน้ำทางการเกษตร		
		เพียงพอ	ไม่เพียงพอ	ทั่วถึง	ไม่ทั่วถึง	ร้อยละของครัวเรือน ที่เข้าถึง
<b>๓.๒) แหล่งน้ำธรรมชาติ</b>						
๑. แม่น้ำ						
๒. ห้วย/ลำธาร	๑		✓		✓	๑๐
๓. คลอง						
๔. หนองน้ำ/บึง						
๕. น้ำตก						
๖. อื่นๆ(ไปรตระบุ)						
๖.๑) .....						
๖.๒) .....						
๖.๓) .....						
<b>๓.๓) แหล่งน้ำที่มนุษย์สร้างขึ้น</b>						
๑. แก้มลิง						
๒. อ่างเก็บน้ำ	๑		✓		✓	๓๐
๓. ฝาย						
๔. สระ						
๕. คลองชลประทาน						
๖. อื่นๆ(ไปรตระบุ)						
๖.๑) คลองส่งน้ำ	๑	✓			✓	๗๐
๖.๒) .....						
๖.๓) .....						

หมายเหตุ บ้านทุ่งหมู่ที่ ๔ น้ำที่ใช้เพื่อการเกษตร ไม่เพียงพอช่วงเดือนเมษายน-พฤษภาคม

(๕) บ้านทุ่ง หมู่ที่ ๕ มีพื้นที่ทั้งหมด ๙๐๘ ไร่ มีแหล่งน้ำทางการเกษตร ดังนี้

แหล่งน้ำ ทางการเกษตร	ความเพียงพอของปริมาณน้ำฝนที่ใช้ในการทำการเกษตร		ปริมาณน้ำฝนที่ตกโดยเฉลี่ยในปีที่ผ่านมา (มิลลิเมตร) กรณีที่ทราบไปรตระบุ			
	เพียงพอ	ไม่เพียงพอ	การเข้าถึงแหล่งน้ำการเกษตร			ร้อยละของ ครัวเรือนที่เข้าถึงฯ
แหล่งน้ำ ทางการเกษตร	ลำดับ ความสำคัญ	ความเพียงพอของน้ำเพื่อการเกษตร ตลอดทั้งปี		ทั่วถึง	ไม่ทั่วถึง	
		เพียงพอ	ไม่เพียงพอ			
<b>๓.๑) ปริมาณน้ำฝน</b>						
		✓				
<b>๓.๒) แหล่งน้ำธรรมชาติ</b>						
๑. แม่น้ำ						
๒. ห้วย/ลำธาร	๑		✓		✓	๑๐
๓. คลอง						
๔. หนองน้ำ/บึง						
๕. น้ำตก						
๖. อื่นๆ(ไปรตระบุ)						
๖.๑) .....						
๖.๒) .....						
๖.๓) .....						
<b>๓.๓) แหล่งน้ำที่มนุษย์สร้างขึ้น</b>						
๑. แก้มลิง						
๒. อ่างเก็บน้ำ	๑		✓		✓	๕๐
๓. ฝาย						
๔. สระ						
๕. คลองชลประทาน						
๖. อื่นๆ(ไปรตระบุ)						
๖.๑) .....						
๖.๒) .....						
๖.๓) .....						
๖. อื่นๆ(ไปรตระบุ)						
๖.๑) คลองส่งน้ำ	๑		✓		✓	๗๐
๖.๒) .....						
๖.๓) .....						

หมายเหตุ บ้านทุ่ง หมู่ที่ ๕ น้ำที่ใช้เพื่อการเกษตร ไม่เพียงพอช่วงเดือนเมษายน-พฤษภาคม

(๖) บ้านปากสิงห์ หมู่ที่ ๖ มีพื้นที่ทั้งหมด ๑,๑๐๐ ไร่ มีแหล่งน้ำทางการเกษตร ดังนี้

แหล่งน้ำ ทางการเกษตร	ความเพียงพอของปริมาณน้ำฝนที่ใช้ในการทำการเกษตร		ปริมาณน้ำฝนที่ตกโดยเฉลี่ยในปีที่ผ่านมา (มิลลิเมตร) กรณีที่ทราบไปรตระบุ			
	เพียงพอ	ไม่เพียงพอ	การเข้าถึงแหล่งน้ำการเกษตร			ร้อยละของ ครัวเรือนที่เข้าถึง
แหล่งน้ำ ทางการเกษตร	ลำดับ ความสำคัญ	ความเพียงพอของน้ำเพื่อการเกษตร ตลอดทั้งปี		ทั่วถึง	ไม่ทั่วถึง	
		เพียงพอ	ไม่เพียงพอ			
<b>๓.๑) ปริมาณน้ำฝน</b>						
			✓			
<b>๓.๒) แหล่งน้ำธรรมชาติ</b>						
๑. แม่น้ำ	๔	✓		✓		๙๕
๒. ห้วย/ลำธาร	๓		✓		✓	๑๐
๓. คลอง	๒		✓		✓	๐
๔. ท่อน้ำ/บึง	๑		✓		✓	๐
๕. น้ำตก						
๖. อื่นๆ(ไปรตระบุ)						
๖.๑) .....						
๖.๒) .....						
๖.๓) .....						
<b>๓.๓) แหล่งน้ำที่มนุษย์สร้างขึ้น</b>						
๑. แก้มลิง						
๒. อ่างเก็บน้ำ						
๓. ฝาย						
๔. สระ	๑		✓		✓	๐
๕. คลองชลประทาน						
๖. อื่นๆ(ไปรตระบุ)						
๖.๑) คลองส่งน้ำ	๑	✓		✓		๗๐
๖.๒) .....						
๖.๓) .....						

หมายเหตุ บ้านปากสิงห์ หมู่ที่ ๖ น้ำที่ใช้เพื่อการเกษตร ไม่เพียงพอช่วงเดือนเมษายน-พฤษภาคม

(๗) บ้านปากสิงห์ หมู่ที่ ๗ มีพื้นที่ทั้งหมด ๒,๐๐๐ ไร่ มีแหล่งน้ำทางการเกษตร ดังนี้

แหล่งน้ำ ทางการเกษตร	ความเพียงพอของปริมาณน้ำฝนที่ใช้ในการทำ การเกษตร		ปริมาณน้ำฝนที่ตกโดยเฉลี่ยในปีที่ผ่านมา (มิลลิเมตร) กรณีที่ทราบไปรตระบุ			
	เพียงพอ	ไม่เพียงพอ				
๓.๑) ปริมาณน้ำฝน		✓				
แหล่งน้ำ ทางการเกษตร	ลำดับ ความสำคัญ	ความเพียงพอของน้ำเพื่อการเกษตร ตลอดทั้งปี		การเข้าถึงแหล่งน้ำทางการเกษตร		
		เพียงพอ	ไม่เพียงพอ	ทั่วถึง	ไม่ทั่วถึง	ร้อยละของ ครัวเรือนที่เข้าถึงฯ
<b>๓.๒) แหล่งน้ำธรรมชาติ</b>						
๑. แม่น้ำ	๒	✓		✓		๙๕
๒. ห้วย/ลำธาร	๑		✓		✓	๑๐
๓. คลอง						
๔. หนองน้ำ/บึง						
๕. น้ำตก						
๖. อื่นๆ(ไปรตระบุ)						
๖.๑) .....						
๖.๒) .....						
๖.๓) .....						
<b>๓.๓) แหล่งน้ำที่มนุษย์สร้างขึ้น</b>						
๑. แก้มลิง						
๒. อ่างเก็บน้ำ						
๓. ฝาย						
๔. สระ	๑		✓		✓	๐
๕. คลองชลประทาน						
๖. อื่นๆ(ไปรตระบุ)						
๖.๑) สถานีสูบน้ำด้วยพลังงานไฟฟ้า	๑	✓		✓		๖๐
๖.๒) .....						
๖.๓) .....						

หมายเหตุ บ้านปากสิงห์ หมู่ที่ ๗ น้ำที่ใช้เพื่อการเกษตร ไม่เพียงพอช่วงเดือนเมษายน-พฤษภาคม

(๘) บ้านหนองหมู หมู่ที่ ๘ มีพื้นที่ทั้งหมด ๗๒๓ ไร่ มีแหล่งน้ำทางการเกษตร ดังนี้

แหล่งน้ำ ทางการเกษตร	ความเพียงพอของปริมาณน้ำฝนที่ใช้ในการทำการเกษตร		ปริมาณน้ำฝนที่ตกโดยเฉลี่ยในปีที่ผ่านมา (มิลลิเมตร) กรณีที่ทราบไปรตระบุ			
	เพียงพอ	ไม่เพียงพอ				
๓.๑) ปริมาณน้ำฝน		✓				
แหล่งน้ำ ทางการเกษตร	ลำดับ ความสำคัญ	ความเพียงพอของน้ำเพื่อการเกษตร ตลอดทั้งปี		การเข้าถึงแหล่งน้ำทางการเกษตร		
		เพียงพอ	ไม่เพียงพอ	ทั่วถึง	ไม่ทั่วถึง	ร้อยละของ ครัวเรือนที่เข้าถึง
<b>๓.๒) แหล่งน้ำธรรมชาติ</b>						
๑. แม่น้ำ						
๒. ห้วย/ลำธาร						
๓. คลอง						
๔. หนองน้ำ/บึง						
๕. น้ำตก						
๖. อื่นๆ(ไปรตระบุ)						
๖.๑) .....						
๖.๒) .....						
๖.๓) .....						
<b>๓.๓) แหล่งน้ำที่มนุษย์สร้างขึ้น</b>						
๑. แก้มลิง						
๒. อ่างเก็บน้ำ						
๓. ฝาย						
๔. สระ	๒		✓		✓	๘๐
๕. คลองชลประทาน						
๖. อื่นๆ(ไปรตระบุ)						
๖.๑) .....						
๖.๒) .....						
๖.๓) .....						

หมายเหตุ บ้านหนองหมู หมู่ที่ ๘ น้ำที่ใช้เพื่อการเกษตร ไม่เพียงพอช่วงเดือนเมษายน-พฤษภาคม

## ๗.๓ ข้อมูลด้านแหล่งน้ำกิน น้ำใช้ (หรือน้ำเพื่อการอุปโภค บริโภค)

(๑) บ้านแสนตอ หมู่ที่ ๑ มีพื้นที่ทั้งหมด ๖๔๘ ไร่

มีแหล่งน้ำกิน น้ำใช้ (หรือน้ำเพื่อการอุปโภค บริโภค) ดังนี้

แหล่งน้ำ	ไม่มี	มี		ทั่วถึงหรือไม่		
		เพียงพอ	ไม่เพียงพอ	ทั่วถึง	ไม่ทั่วถึง	ร้อยละของครัวเรือนที่เข้าถึง
๔.๑ บ่อบาดาลสาธารณะ	✓					
๔.๒ บ่อน้ำตื้นสาธารณะ	✓					
๔.๓ ประปาหมู่บ้าน (ขององค์กรปกครองส่วนท้องถิ่น)						
๔.๔ ระบบประปา (การประปาส่วนภูมิภาค)						
๔.๕ แหล่งน้ำธรรมชาติ		✓		✓		๕๐
๔.๖ อื่นๆ (โปรดระบุ)						
๔.๖.๑) ...ประปาหมู่บ้าน.....		✓		✓		๑๐๐
๔.๖.๒) ...บ่อน้ำตื้นส่วนบุคคล		✓		✓		๑๐๐
๔.๖.๓) .....						

(๒) บ้านกลาง หมู่ที่ ๒ มีพื้นที่ทั้งหมด ๔๖๐ ไร่

มีแหล่งน้ำกิน น้ำใช้ (หรือน้ำเพื่อการอุปโภค บริโภค) ดังนี้

แหล่งน้ำ	ไม่มี	มี		ทั่วถึงหรือไม่		
		เพียงพอ	ไม่เพียงพอ	ทั่วถึง	ไม่ทั่วถึง	ร้อยละของครัวเรือนที่เข้าถึง
๔.๑ บ่อบาดาลสาธารณะ	✓					
๔.๒ บ่อน้ำตื้นสาธารณะ	✓					
๔.๓ ประปาหมู่บ้าน (ขององค์กรปกครองส่วนท้องถิ่น)	✓					
๔.๔ ระบบประปา (การประปาส่วนภูมิภาค)	✓					
๔.๕ แหล่งน้ำธรรมชาติ		✓		✓		๕๐
๔.๖ อื่นๆ (โปรดระบุ)						
๔.๖.๑) ...ประปาหมู่บ้าน.....		✓		✓		๑๐๐
๔.๖.๒) .....						
๔.๖.๓) .....						

(๓) บ้านโคกปู้ตา หมู่ที่ ๓ มีพื้นที่ทั้งหมด ๓๗๑ ไร่  
มีแหล่งน้ำกิน น้ำใช้ (หรือน้ำเพื่อการอุปโภค บริโภค) ดังนี้

แหล่งน้ำ	ไม่มี	มี		ทั่วถึงหรือไม่		
		เพียงพอ	ไม่เพียงพอ	ทั่วถึง	ไม่ทั่วถึง	ร้อยละของครัวเรือน ที่เข้าถึง
๔.๑ บ่อบาดาลสาธารณะ	✓					
๔.๒ บ่อน้ำตื้นสาธารณะ			✓		✓	๑๐
๔.๓ ประปาหมู่บ้าน (ขององค์กรปกครองส่วน ท้องถิ่น)	✓					
๔.๔ ระบบประปา (การประปาส่วนภูมิภาค)	✓					
๔.๕ แหล่งน้ำธรรมชาติ		✓		✓		๘๐
๔.๖ อื่นๆ (โปรดระบุ)						
๔.๖.๑) ...ประปาหมู่บ้าน.....		✓		✓		๑๐๐
๔.๖.๒) .....						
๔.๖.๓) .....						

(๔) บ้านทุ่ง หมู่ที่ ๔ มีพื้นที่ทั้งหมด ๑,๐๓๐ ไร่  
มีแหล่งน้ำกิน น้ำใช้ (หรือน้ำเพื่อการอุปโภค บริโภค) ดังนี้

แหล่งน้ำ	ไม่มี	มี		ทั่วถึงหรือไม่		
		เพียงพอ	ไม่เพียงพอ	ทั่วถึง	ไม่ทั่วถึง	ร้อยละของครัวเรือน ที่เข้าถึง
๔.๑ บ่อบาดาลสาธารณะ	✓					
๔.๒ บ่อน้ำตื้นสาธารณะ	✓					
๔.๓ ประปาหมู่บ้าน (ขององค์กรปกครองส่วน ท้องถิ่น)		✓		✓		๑๐๐
๔.๔ ระบบประปา (การประปาส่วนภูมิภาค)	✓					
๔.๕ แหล่งน้ำธรรมชาติ			✓		✓	๓๐
๔.๖ อื่นๆ (โปรดระบุ)						
๔.๖.๑) .....						
๔.๖.๒) .....						
๔.๖.๓) .....						

(๕) บ้านทุ่ง หมู่ที่ ๕ มีพื้นที่ทั้งหมด ๙๐๘ ไร่  
มีแหล่งน้ำกิน น้ำใช้ (หรือน้ำเพื่อการอุปโภค บริโภค) ดังนี้

แหล่งน้ำ	ไม่มี	มี		ทั่วถึงหรือไม่		
		เพียงพอ	ไม่เพียงพอ	ทั่วถึง	ไม่ทั่วถึง	ร้อยละของครัวเรือน ที่เข้าถึง
๕.๑ บ่อน้ำบาดาลสาธารณะ			✓		✓	๓๐
๕.๒ บ่อน้ำตื้นสาธารณะ			✓		✓	๕๐
๕.๓ ประปาหมู่บ้าน (ขององค์กรปกครองส่วน ท้องถิ่น)		✓		✓		๑๐๐
๕.๔ ระบบประปา (การประปาส่วนภูมิภาค)	✓					
๕.๕ แหล่งน้ำธรรมชาติ			✓		✓	๓๐
๕.๖ อื่นๆ (โปรดระบุ)						
๕.๖.๑) .....						
๕.๖.๒) .....						
๕.๖.๓) .....						

(๖) บ้านปากสิงห์ หมู่ที่ ๖ มีพื้นที่ทั้งหมด ๑,๑๐๐ ไร่  
มีแหล่งน้ำกิน น้ำใช้ (หรือน้ำเพื่อการอุปโภค บริโภค) ดังนี้

แหล่งน้ำ	ไม่มี	มี		ทั่วถึงหรือไม่		
		เพียงพอ	ไม่เพียงพอ	ทั่วถึง	ไม่ทั่วถึง	ร้อยละของครัวเรือน ที่เข้าถึง
๕.๑ บ่อน้ำบาดาลสาธารณะ	✓					
๕.๒ บ่อน้ำตื้นสาธารณะ	✓					
๕.๓ ประปาหมู่บ้าน (ขององค์กรปกครองส่วน ท้องถิ่น)		✓		✓		๑๐๐
๕.๔ ระบบประปา (การประปาส่วนภูมิภาค)	✓					
๕.๕ แหล่งน้ำธรรมชาติ		✓		✓		๙๕
๕.๖ อื่นๆ (โปรดระบุ)						
๕.๖.๑) .....						
๕.๖.๒) .....						
๕.๖.๓) .....						

(๗) บ้านปากสิงห์ หมู่ที่ ๗ มีพื้นที่ทั้งหมด ๒,๐๐๐ ไร่  
มีแหล่งน้ำกิน น้ำใช้ (หรือน้ำเพื่อการอุปโภค บริโภค) ดังนี้

แหล่งน้ำ	ไม่มี	มี		ทั่วถึงหรือไม่		
		เพียงพอ	ไม่เพียงพอ	ทั่วถึง	ไม่ทั่วถึง	ร้อยละของครัวเรือน ที่เข้าถึง
๔.๑ บ่อบาดาลสาธารณะ	✓					
๔.๒ บ่อน้ำตื้นสาธารณะ	✓					
๔.๓ ประปาหมู่บ้าน (ขององค์กรปกครองส่วน ท้องถิ่น)		✓		✓		๑๐๐
๔.๔ ระบบประปา (การประปาส่วนภูมิภาค)	✓					
๔.๕ แหล่งน้ำธรรมชาติ		✓		✓		๙๕
๔.๖ อื่นๆ (โปรดระบุ)						
๔.๖.๑) .....						
๔.๖.๒) .....						
๔.๖.๓) .....						

(๘) บ้านหนองหมู หมู่ที่ ๘ มีพื้นที่ทั้งหมด ๗๒๓ ไร่  
มีแหล่งน้ำกิน น้ำใช้ (หรือน้ำเพื่อการอุปโภค บริโภค) ดังนี้

แหล่งน้ำ	ไม่มี	มี		ทั่วถึงหรือไม่		
		เพียงพอ	ไม่เพียงพอ	ทั่วถึง	ไม่ทั่วถึง	ร้อยละของครัวเรือน ที่เข้าถึง
๔.๑ บ่อบาดาลสาธารณะ			✓		✓	๙๐
๔.๒ บ่อน้ำตื้นสาธารณะ			✓		✓	๘๐
๔.๓ ประปาหมู่บ้าน (ขององค์กรปกครองส่วน ท้องถิ่น)			✓		✓	๗๕
๔.๔ ระบบประปา (การประปาส่วนภูมิภาค)	✓					
๔.๕ แหล่งน้ำธรรมชาติ	✓					
๔.๖ อื่นๆ (โปรดระบุ)						
๔.๖.๑) .....						
๔.๖.๒) .....						
๔.๖.๓) .....						

## ๘. ศาสนา ประเพณี วัฒนธรรม

### ๘.๑ การนับถือศาสนา

ประชาชนส่วนใหญ่ในเขตองค์การบริหารส่วนตำบลแสนตอ นับถือศาสนาพุทธ โดยมีศาสนสถานในเขตองค์การบริหารส่วนตำบลแสนตอ ดังนี้

- วัด จำนวน ๔ แห่ง ได้แก่

๑. วัดดอยแก้ว	ตั้งอยู่ในพื้นที่หมู่ที่ ๔
๒. วัดเกาะเรไรย์	ตั้งอยู่ในพื้นที่หมู่ที่ ๕
๓. วัดสิงห์ศรีสว่าง	ตั้งอยู่ในพื้นที่หมู่ที่ ๗
๔. สำนักสงฆ์หนองหมู	ตั้งอยู่ในพื้นที่หมู่ที่ ๘

### ๘.๒ ประเพณีและงานประจำปี

ตำบลแสนตอมีงานประเพณีสำคัญ ประกอบด้วย งานก่อเจดีย์ข้าวเปลือกและงานบวชนาคสามัคคี จัดขึ้นทุกปีในช่วงเดือนเมษายน การจัดงานประเพณีในวันสำคัญต่าง ๆ ได้แก่ วันเข้าพรรษา วันมาฆบูชา

### ๘.๓ ภูมิปัญญาท้องถิ่น ภาษาถิ่น

ภูมิปัญญาท้องถิ่นที่สำคัญในตำบลแสนตอ มีดังนี้

๑. นางสาวสนม แก้วทา จักสานไม้ไผ่ (หมู่ที่ ๑)
๒. นายวิเชียร มั่นคง ทำขวัญงานมงคล (หมู่ที่ ๑)
๓. นายเชิง น้อยบุตร พิธีกรรมผู้เสียชีวิต (หมู่ที่ ๑)
๔. นางสาวจรรยาภรณ์ ม่วงศรีศักดิ์ ทำบายศรีสู่ขวัญจากใบตอง (หมู่ที่ ๒)
๕. นายเทียน วินมา หมอสมุนไพรพื้นบ้าน (หมู่ที่ ๖)
๖. นายประทีป จันทรโณม หมอพื้นบ้าน (หมู่ที่ ๘)

### ๘.๔ สินค้าพื้นเมืองและของที่ระลึก

1. พรมเช็ดเท้า กลุ่มทำพรมเช็ดเท้า
2. ตะกร้า, หมวกและกระเป๋าเส้นพลาสติก กลุ่มแม่บ้านถักสานผลิตภัณฑ์จากเส้นพลาสติก
3. กระเป๋าผ้า กลุ่มสตรีเย็บกระเป๋าผ้าคันมือ

## ๙. ทรัพยากรธรรมชาติ

### ๙.๑ น้ำ

น้ำที่ประชาชนในตำบลแสนตอใช้สำหรับการอุปโภค-บริโภคและทำการเกษตร มีดังนี้

๑. แม่น้ำ จำนวน ๑ สาย คือ แม่น้ำน่าน
๒. สระเก็บน้ำสาธารณะ ประกอบด้วยอ่างเก็บน้ำบ้านทุ่ง หมู่ที่ ๔ สระน้ำสาธารณะคลองปู่แหม หมู่ที่ ๖ และสระน้ำสาธารณะวัดหนองหมู หมู่ที่ ๘
๓. ลำคลอง ประกอบด้วย คลองสิงห์ คลองห้วยม่วง คลองห้วยสัก คลองจระเข้ คลองห้วยเขี้ยว คลองนาทุ่งยั้ง
๔. ฝ่ายที่สำคัญ ประกอบด้วย ฝ่ายคลองสิงห์
๕. สถานีสูบน้ำด้วยไฟฟ้าบ้านแสนตอและสถานีสูบน้ำบ้านปากสิงห์
๖. ระบบชลประทานระบบท่อ จำนวน ๒ กลุ่มหลัก ได้แก่ กลุ่มผู้ใช้น้ำบ้านแสนตอ และกลุ่มผู้ใช้น้ำบ้านปากสิงห์

**๙.๒ ป่าไม้**

ในเขตพื้นที่องค์การบริหารส่วนตำบลแสนตอมีพื้นที่ป่าไม้ จำนวน ๓๓,๖๑๕ ไร่

**๙.๓ ภูเขา**

ในเขตพื้นที่องค์การบริหารส่วนตำบลแสนตอมีภูเขาจำนวน ๑ ลูก

**๙.๔ คุณภาพของทรัพยากรธรรมชาติ**

คุณภาพของทรัพยากรธรรมชาติในตำบลแสนตอค่อนข้างจะสมบูรณ์ ทั้ง ดิน น้ำ ป่าไม้ จะเห็นได้จากเกษตรกรในพื้นที่สามารถทำการเกษตรได้ตลอดทั้งปี

## ส่วนที่ ๒

### ยุทธศาสตร์องค์กรปกครองส่วนท้องถิ่น

#### ๑. ความสัมพันธ์ระหว่างแผนพัฒนาระดับมหภาค

##### ๑.๑ แผนยุทธศาสตร์ชาติ ๒๐ ปี

ยุทธศาสตร์ชาติ ๒๐ ปี (พ.ศ.๒๕๖๐ - ๒๕๗๙) เป็นแผนแม่บทหลักของการพัฒนาประเทศ และเป้าหมายการพัฒนาที่ยั่งยืน รวมทั้งการปรับโครงสร้างประเทศไทยไปสู่ประเทศไทย ๔.๐ ตลอดจนประเด็น การปฏิรูปประเทศ นอกจากนี้ได้ให้ความสำคัญกับการมีส่วนร่วมของภาคีการพัฒนาทุกภาคส่วน ทั้งในระดับ กลุ่มอาชีพ ระดับภาคและระดับประเทศในทุกขั้นตอนของแผนฯ อย่างกว้างขวางและต่อเนื่องเพื่อร่วมกันกำหนด วิสัยทัศน์และทิศทางการพัฒนาประเทศรวมทั้งร่วมจัดทำรายละเอียดยุทธศาสตร์ของแผนฯ เพื่อมุ่งสู่ “ความมั่นคง มั่งคั่งและยั่งยืน” การพัฒนาประเทศให้คนในสังคมอยู่ร่วมกันอย่างสงบสุข เศรษฐกิจเจริญเติบโตอย่างมีคุณภาพ และยั่งยืนภายใต้กระแสการเปลี่ยนแปลงทั้งภายในและภายนอกประเทศที่ปรับเปลี่ยนเร็ว คาดการณ์ได้ยาก และซับซ้อนมากยิ่งขึ้น โดยเร่งสร้างภูมิคุ้มกันเพื่อป้องกันปัจจัยเสี่ยงและเสริมรากประเทศด้านต่างๆ ให้เข้มแข็ง ควบคู่ไปกับการพัฒนาคนและสังคมไทยให้มีคุณภาพ มีโอกาสเข้าถึงทรัพยากรและได้รับประโยชน์จากการพัฒนา เศรษฐกิจและสังคมอย่างเป็นธรรม รวมทั้งสร้างโอกาสทางเศรษฐกิจด้วยฐานความรู้และความคิดสร้างสรรค์ บนพื้นฐานการผลิตและการบริโภคที่เป็นมิตรต่อสิ่งแวดล้อมโดยมีการกำหนดวิสัยทัศน์ประเทศดังนี้

**วิสัยทัศน์ “ประเทศไทยมีความมั่นคง มั่งคั่ง ยั่งยืน เป็นประเทศพัฒนาแล้ว ด้วยการพัฒนา ตามหลักปรัชญาของเศรษฐกิจพอเพียง” หรือเป็นคติพจน์ประจำชาติว่า “มั่นคง มั่งคั่ง ยั่งยืน”**

**ความมั่นคง** หมายถึง การมีความมั่นคงปลอดภัยจากภัยและการเปลี่ยนแปลงทั้งภายในประเทศ และภายนอกประเทศในทุกระดับ มีความมั่นคงในเอกราชและอธิปไตย มีการปกครองระบอบประชาธิปไตย โดยมีพระมหากษัตริย์ทรงเป็นประมุข สถาบันชาติ ศาสนา พระมหากษัตริย์ มีความเข้มแข็ง เป็นศูนย์กลาง และเป็นที่ยึดเหนี่ยวจิตใจของประชาชน มีระบบการเมืองที่มั่นคงเป็นกลไกที่นำไปสู่การบริหารประเทศที่ต่อเนื่อง และโปร่งใสตามหลักธรรมาภิบาล สังคมมีความปรองดองและความสามัคคี สามารถผนึกกำลังเพื่อพัฒนาประเทศ ชุมชนมีความเข้มแข็ง ครอบครัวมีความอบอุ่น ประชาชนมีความมั่นคงในชีวิต มีงานและรายได้ที่มั่นคงพอเพียง กับการดำรงชีวิต มีการออมสำหรับวัยเกษียณ ความมั่นคงของอาหาร พลังงานและน้ำ มีที่อยู่อาศัยและความปลอดภัยในชีวิตทรัพย์สิน

**ความมั่งคั่ง** หมายถึง ประเทศไทยมีการขยายตัวของเศรษฐกิจอย่างต่อเนื่องและมีความยั่งยืน จนเข้าสู่กลุ่มประเทศรายได้สูง ความเหลื่อมล้ำของการพัฒนาลดลง ประชากรมีความอยู่ดีมีสุข ได้รับผลประโยชน์ จากการพัฒนาอย่างเท่าเทียมกันมากขึ้นและมีการพัฒนาอย่างทั่วถึงทุกภาคส่วน มีคุณภาพชีวิตตามมาตรฐาน ขององค์การสหประชาชาติ ไม่มีประชาชนที่อยู่ในภาวะความยากจนเศรษฐกิจในประเทศมีความเข้มแข็ง ขณะเดียวกัน ต้องมีความสามารถในการแข่งขันกับประเทศต่างๆ ทั้งในตลาดโลกและตลาดภายในประเทศ เพื่อให้สามารถ สร้างรายได้ทั้งจากภายในและภายนอกประเทศ ตลอดจนมีการสร้างฐานเศรษฐกิจและสังคมแห่งอนาคตเพื่อให้ สอดรับกับบริบทการพัฒนาที่เปลี่ยนแปลงไป และประเทศไทยมีบทบาทที่สำคัญในเวทีโลกมีความสัมพันธ์ ทางเศรษฐกิจและการค้าอย่างแน่นแฟ้นกับประเทศในภูมิภาคเอเชีย เป็นจุดสำคัญของการเชื่อมโยงในภูมิภาค ทั้งการ คมนาคมขนส่ง การผลิต การค้า การลงทุนและการทำธุรกิจเพื่อให้เป็นพลังในการพัฒนา นอกจากนี้ยังมี ความสมบูรณ์ในทุนที่จะสามารถสร้างการพัฒนาต่อเนื่องไปได้ ได้แก่ ทุนมนุษย์ ทุนทางปัญญา ทุนทางการเงิน ทุนที่เป็นเครื่องมือเครื่องจักร ทุนทางสังคม และทุนทรัพยากรธรรมชาติและสิ่งแวดล้อม

**ความยั่งยืน** หมายถึง การพัฒนาที่สามารถสร้างความเจริญ รายได้และคุณภาพชีวิตของประชาชนให้เพิ่มขึ้นอย่างต่อเนื่อง ซึ่งเป็นการเจริญเติบโตของเศรษฐกิจที่อยู่บนหลักการ ใช้ การรักษา และการฟื้นฟูฐานทรัพยากรธรรมชาติอย่างยั่งยืน ไม่ใช่ทรัพยากรธรรมชาติจนเกินพอดี ไม่สร้างมลภาวะต่อสิ่งแวดล้อมจนเกินความสามารถในการรองรับและเยียวยาของระบบนิเวศ การผลิตและการบริโภคเป็นมิตรกับสิ่งแวดล้อมและสอดคล้องกับเป้าหมายการพัฒนาที่ยั่งยืน ทรัพยากรธรรมชาติมีความอุดมสมบูรณ์มากขึ้น และสิ่งแวดล้อมมีคุณภาพดีขึ้น คนมีความรับผิดชอบต่อสังคม มีความเอื้ออาทร เสียสละเพื่อผลประโยชน์ส่วนรวม รัฐบาลมีนโยบายที่มุ่งประโยชน์ส่วนรวมอย่างยั่งยืนและให้ความสำคัญกับการมีส่วนร่วมของประชาชนและทุกภาคส่วนในสังคม ยึดถือและปฏิบัติตามหลักปรัชญาของเศรษฐกิจพอเพียงเพื่อการพัฒนาอย่างสมดุล มีเสถียรภาพ และยั่งยืน

### ประกอบด้วย ๖ ยุทธศาสตร์ ดังนี้

เพื่อให้ประเทศไทยสามารถยกระดับการพัฒนาให้บรรลุตามวิสัยทัศน์ “ประเทศไทยมีความมั่นคง มั่งคั่ง ยั่งยืน เป็นประเทศพัฒนาแล้ว ด้วยการพัฒนาตามหลักปรัชญาของเศรษฐกิจพอเพียง” และเป้าหมายการพัฒนาประเทศข้างต้น จึงจำเป็นต้องกำหนดยุทธศาสตร์การพัฒนาประเทศระยะยาวที่จะทำให้ประเทศไทยมีความมั่นคงในเอกราชและอธิปไตย มีภูมิคุ้มกันต่อการเปลี่ยนแปลงจากปัจจัยภายในและภายนอกประเทศ ในทุกมิติทุกรูปแบบและทุกระดับ ภาคเกษตรกรรม ภาคอุตสาหกรรมและภาคบริการของประเทศได้รับการพัฒนา ยกระดับไปสู่การใช้เทคโนโลยีและนวัตกรรมในการสร้างมูลค่าเพิ่ม และพัฒนาเทคโนโลยีที่สำคัญในการขับเคลื่อน เศรษฐกิจใหม่ที่จะสร้างและเพิ่มศักยภาพในการแข่งขันของ ประเทศ เพื่อยกระดับฐานรายได้ของประชาชน ในภาพรวมและกระจายผลประโยชน์ไปสู่ภาคส่วนต่าง ๆ ได้อย่างเหมาะสม คนไทยได้รับการพัฒนาให้เป็น คนดี เก่ง มีวินัย คำนึงถึงผลประโยชน์ส่วนรวมและมีศักยภาพในการคิดวิเคราะห์สามารถ “รู้รับ ปรับใช้” เทคโนโลยีใหม่ได้อย่างต่อเนื่อง สามารถเข้าถึงบริการพื้นฐาน ระบบสวัสดิการและกระบวนการยุติธรรมได้อย่าง เท่าเทียมกันโดยไม่มีใครถูกทิ้งไว้ข้างหลัง การพัฒนาประเทศในช่วงระยะเวลาของยุทธศาสตร์ชาติจะมุ่งเน้น การสร้างสมดุลระหว่าง การพัฒนาความมั่นคง เศรษฐกิจ สังคมและสิ่งแวดล้อม โดยการมีส่วนร่วมของทุกภาค ส่วนในรูปแบบ “ประชารัฐ” โดยประกอบด้วย ๖ ยุทธศาสตร์ ดังนี้

**๑. ยุทธศาสตร์ชาติด้านความมั่นคง** เป้าหมายการพัฒนาที่สำคัญ คือ ประเทศชาติมั่นคง ประชาชน มีความสุข เน้นการบริหารจัดการสถานะแวดล้อมของประเทศให้มีความมั่นคง ปลอดภัย เอกราช อธิปไตย และมีความสงบเรียบร้อยในทุกระดับ ตั้งแต่ระดับชาติ สังคม ชุมชน มุ่งเน้นการพัฒนาคน เครื่องมือ เทคโนโลยี และระบบฐานข้อมูลขนาดใหญ่ให้มีความพร้อม สามารถรับมือกับภัยคุกคามและภัยพิบัติได้ทุกรูปแบบ และทุกระดับความรุนแรง ควบคู่ไปกับการป้องกันและแก้ไขปัญหาด้านความมั่นคงที่มีอยู่ ในปัจจุบัน และที่อาจจะ เกิดขึ้นในอนาคต ใช้กลไกการแก้ไขปัญหาแบบบูรณาการทั้งกับส่วนราชการ ภาคเอกชน ประชาสังคมและองค์กร ที่ไม่ใช่รัฐ รวมถึงประเทศเพื่อนบ้านและมิตรประเทศทั่วโลกบนพื้นฐานของหลักธรรมาภิบาล

**๒. ยุทธศาสตร์ชาติด้านการสร้างความสามารถในการแข่งขัน** มีเป้าหมายการพัฒนาที่สำคัญ คือ การพัฒนาที่มุ่งเน้นการยกระดับศักยภาพของประเทศในหลากหลายมิติบนพื้นฐานแนวคิด ๓ ประการ คือ

๑) ต่อยอดอดีต โดยการนำจุดเด่นทางทรัพยากรธรรมชาติที่หลากหลาย รวมทั้งความได้เปรียบเชิงเปรียบเทียบของประเทศในด้านอื่นๆ นำมาประยุกต์ผสมผสานกับเทคโนโลยีและนวัตกรรมเพื่อให้สอดคล้องกับบริบทของเศรษฐกิจและสังคมโลกสมัยใหม่

๒) ปรับปัจจุบัน เพื่อปูทางสู่อนาคต ผ่านการพัฒนาโครงสร้างพื้นฐานของประเทศในมิติต่าง ๆ ทั้งโครงข่ายระบบคมนาคมและขนส่ง โครงสร้างพื้นฐานวิทยาศาสตร์เทคโนโลยีและดิจิทัล และการปรับสภาพแวดล้อมให้เอื้อต่อการพัฒนาอุตสาหกรรมและบริการอนาคต

๓) สร้างคุณค่าใหม่ในอนาคต ด้วยการเพิ่มศักยภาพของผู้ประกอบการ พัฒนาคนรุ่นใหม่ รวมถึงปรับรูปแบบธุรกิจเพื่อตอบสนองต่อความต้องการของตลาด ผสมผสานกับยุทธศาสตร์ที่รองรับอนาคตบนพื้นฐานของการต่อยอดอดีตและปรับปัจจุบัน พร้อมทั้งการส่งเสริมและสนับสนุนจากภาครัฐให้ประเทศไทยสามารถสร้างฐานรายได้และการจ้างงานใหม่ ขยายโอกาสทางการค้าและการลงทุนในเวทีโลกควบคู่ไปกับการยกระดับรายได้และการกินดีอยู่ดี รวมถึงการเพิ่มขึ้นของคนชั้นกลางและลดความเหลื่อมล้ำของคนในประเทศได้ในคราวเดียวกัน

๓. ยุทธศาสตร์ชาติด้านการพัฒนาและเสริมสร้างศักยภาพทรัพยากรมนุษย์ มีเป้าหมายการพัฒนาที่สำคัญ คือ เพื่อพัฒนาคนในทุกมิติและในทุกช่วงวัยให้เป็นคนดี เก่งและมีคุณภาพ โดยคนไทยมีความพร้อมทั้งกายใจ สติปัญญา มีพัฒนาการที่ครอบคลุมและมีสุขภาพที่ดีในทุกช่วงวัย มีจิตสาธารณะ รับผิดชอบต่อสังคมและผู้อื่น รักการเรียนรู้และการพัฒนาตนเองอย่างต่อเนื่อง

๔. ยุทธศาสตร์ชาติด้านการสร้างโอกาสและความเสมอภาคทางสังคม มีเป้าหมายการพัฒนาที่สำคัญ คือ การดึงเอาพลังของภาคส่วนต่างๆ ทั้งภาคเอกชน ประชาสังคม ชุมชนท้องถิ่นมาร่วมขับเคลื่อน โดยการสนับสนุนการรวมตัวของประชาชนในการร่วมคิด ร่วมทำเพื่อส่วนรวม การกระจายอำนาจและความรับผิดชอบไปสู่กลไกบริหารราชการแผ่นดินในระดับท้องถิ่น

๕. ยุทธศาสตร์ชาติด้านการสร้างการเติบโตบนคุณภาพชีวิตที่เป็นมิตรกับสิ่งแวดล้อม มีเป้าหมายการพัฒนาที่สำคัญ คือ นำไปสู่การบรรลุเป้าหมายการพัฒนาที่ยั่งยืนในทุกมิติ ทั้งด้านสังคม เศรษฐกิจ สิ่งแวดล้อม ธรรมชาติและความยั่งยืนส่วนความร่วมมือระหว่างกันทั้งภายในและภายนอกประเทศอย่างบูรณาการ

๖. ยุทธศาสตร์ชาติด้านการปรับสมดุลและพัฒนาระบบการบริหารจัดการภาครัฐ มีเป้าหมายการพัฒนาที่สำคัญ คือ ปรับเปลี่ยนภาครัฐที่ยึดหลัก “ภาครัฐของประชาชนเพื่อประชาชนและประโยชน์ส่วนรวม” โดยภาครัฐต้องมีหน้าที่ในการกำกับหรือปรับวัฒนธรรมการทำงานให้มุ่งผลสัมฤทธิ์และผลประโยชน์ส่วนรวม มีความทันสมัยและพร้อมที่จะปรับตัวให้ทันต่อการเปลี่ยนแปลงของโลกอยู่ตลอดเวลา

## ยุทธศาสตร์ชาติ : กรอบการพัฒนาระยะยาว

**เพื่อให้บรรลุวิสัยทัศน์**  
 “ประเทศมีความมั่นคง มั่งคั่ง ยั่งยืน เป็นประเทศพัฒนาแล้ว ด้วยการพัฒนาตามปรัชญาของเศรษฐกิจพอเพียง”  
 นำไปสู่การพัฒนาให้คนไทยมีความสุข และตอบสนองต่อการบรรลุ ซึ่งผลประโยชน์แห่งชาติ ในการที่จะพัฒนาคุณภาพชีวิต สร้างรายได้ระดับสูงเป็นประเทศพัฒนาแล้ว และสร้างความสุขของคนไทย สังคมมีความมั่นคง เสมอภาคและเป็นธรรม ประเทศสามารถแข่งขันได้ในระบบเศรษฐกิจ



## ๒. แผนพัฒนาเศรษฐกิจและสังคมแห่งชาติ ฉบับที่ ๑๓

### หลักการสำคัญของแผนพัฒนาเศรษฐกิจและสังคมแห่งชาติ ฉบับที่ ๑๓

หลักการพัฒนาประเทศที่สำคัญในระยะแผนพัฒนาฯ ฉบับที่ ๑๓ โดยมีเป้าหมายหลักเพื่อ “พลิกโฉมประเทศไทยสู่ เศรษฐกิจสร้างคุณค่า สังคมเดินหน้าอย่างยั่งยืน” โดยใช้องค์ความรู้ ความคิดสร้างสรรค์ เทคโนโลยี และนวัตกรรมเป็นเครื่องมือในการขับเคลื่อนการยกระดับศักยภาพและพัฒนาประเทศในทุกมิติ เพื่อสนับสนุนเสริมสร้างการสร้างความเพิ่มทางเศรษฐกิจและขีดความสามารถในการแข่งขัน และเพื่อส่งเสริมโอกาสและความเสมอภาคทางสังคมอย่างทั่วถึง ตลอดจนเพื่อให้เกิดการปรับเปลี่ยนรูปแบบการผลิตและการบริโภคให้เป็นมิตรกับสิ่งแวดล้อม ให้เป็นไปในทิศทางที่ประเทศสามารถปรับตัวและรองรับกับการเปลี่ยนแปลงได้อย่างเท่าทัน ตลอดจนสามารถอยู่รอดและเติบโตได้อย่างต่อเนื่องในระยะยาวไปพร้อมกับการรักษาความยั่งยืนของทรัพยากรธรรมชาติและสิ่งแวดล้อม โดยมีองค์ประกอบสำคัญ ๔ ประการ ดังนี้

๑. เศรษฐกิจมูลค่าสูงที่เป็นมิตรต่อสิ่งแวดล้อม เพื่อสร้างมูลค่าเพิ่มจากการพัฒนา ต่อยอด และใช้ประโยชน์จากองค์ความรู้เทคโนโลยีและนวัตกรรม โดยการปรับทิศทางของภาคการผลิตเดิมที่มีความสำคัญและส่งเสริมภาคการผลิตที่ไทยมีศักยภาพสอดคล้องกับทิศทางการเปลี่ยนแปลงของโลก

๒. สังคมแห่งโอกาสและความเสมอภาค เพื่อให้ทุกกลุ่มคนในประเทศมีโอกาสเลื่อนสถานะทางเศรษฐกิจและสังคมอย่างเต็มศักยภาพ และประเทศมีความเหลื่อมล้ำลดลงในทุกมิติ

๓. วิถีชีวิตที่ยั่งยืน เพื่อส่งเสริมรูปแบบการดำเนินชีวิตและกิจกรรมทางเศรษฐกิจที่เอื้อให้เกิดความยั่งยืนของทรัพยากรธรรมชาติ ระบบนิเวศและสภาพภูมิอากาศ รวมถึงการประยุกต์ใช้เทคโนโลยีเพื่อมุ่งจัดการกับปัญหาที่เป็นภัยคุกคามสำคัญทั้งในไทยและในระดับโลก เช่น มลพิษทางอากาศและก๊าซเรือนกระจก

๔. ปัจจัยสนับสนุนการพลิกโฉมประเทศ เพื่อพัฒนาปัจจัยสนับสนุนที่มีความสำคัญต่อการ เปลี่ยนผ่านประเทศไปสู่การเป็น “เศรษฐกิจสร้างคุณค่า สังคมเดินหน้าอย่างยั่งยืน”

โดยภายใต้องค์ประกอบในแต่ละด้าน ได้มีการกำหนด “หมุดหมาย” เพื่อเป็นการบ่งบอกถึงสิ่งที่ประเทศไทยปรารถนาจะ “เป็น” มุ่งหวังจะ “มี” หรือต้องการจะ “ขจัด” ในช่วงระยะเวลา ๕ ปีของแผนพัฒนาฯ ฉบับที่ ๑๓ เพื่อสะท้อนประเด็นการพัฒนาที่มีความสำคัญต่อการพลิกโฉมประเทศสู่การเป็น “เศรษฐกิจสร้างคุณค่า สังคมเดินหน้าอย่างยั่งยืน” (Hi-Value and Sustainable Thailand) ประกอบด้วย

หมุดหมายที่ ๑ ไทยเป็นประเทศชั้นนำด้านสินค้าเกษตรและเกษตรแปรรูปมูลค่าสูง

หมุดหมายที่ ๒ ไทยเป็นจุดหมายของการท่องเที่ยวที่เน้นคุณค่าและความยั่งยืน

หมุดหมายที่ ๓ ไทยเป็นฐานการผลิตยานยนต์ไฟฟ้าของอาเซียน

หมุดหมายที่ ๔ ไทยเป็นศูนย์กลางทางการแพทย์และสุขภาพมูลค่าสูง

หมุดหมายที่ ๕ ไทยเป็นประตูการค้าการลงทุนและจุดยุทธศาสตร์ทางโลจิสติกส์ที่สำคัญของภูมิภาค

หมุดหมายที่ ๖ ไทยเป็นฐานการผลิตอิเล็กทรอนิกส์อัจฉริยะและบริการดิจิทัลของอาเซียน

หมุดหมายที่ ๗ ไทยมี SMEs ที่เข้มแข็ง มีศักยภาพสูงและสามารถแข่งขันได้

หมุดหมายที่ ๘ ไทยมีพื้นที่และเมืองหลักของภูมิภาคที่มีความเจริญทางเศรษฐกิจทันสมัยและน่าอยู่

หมุดหมายที่ ๙ ไทยมีความยากจนข้ามรุ่นลดลง และคนไทยทุกคนมีความคุ้มครองทางสังคม

ที่เพียงพอ เหมาะสม

หมุดหมายที่ ๑๐ ไทยมีเศรษฐกิจหมุนเวียนและสังคมคาร์บอนต่ำ

หมุดหมายที่ ๑๑ ไทยสามารถลดความเสี่ยงและผลกระทบจากภัยธรรมชาติและการเปลี่ยนแปลง

สภาพภูมิอากาศ

หมุดหมายที่ ๑๒ ไทยมีกำลังคนสมรรถนะสูง มุ่งเรียนรู้อย่างต่อเนื่อง ตอบโจทย์การพัฒนาแห่งอนาคต

หมุดหมายที่ ๑๓ ไทยมีภาครัฐที่มีสมรรถนะสูง

## ยุทธศาสตร์การพัฒนาประเทศ

### ยุทธศาสตร์ที่ ๑ การเสริมสร้างและพัฒนาศักยภาพทุนมนุษย์

#### เป้าหมายและตัวชี้วัด

- เป้าหมายที่ ๑ คนไทยส่วนใหญ่มีทัศนคติและพฤติกรรมตามบรรทัดฐานที่ดีของสังคม
- เป้าหมายที่ ๒ คนในสังคมไทยทุกช่วงวัยมีทักษะ ความรู้ และความสามารถเพิ่มขึ้น
- เป้าหมายที่ ๓ คนไทยมีการศึกษาที่มีคุณภาพตามมาตรฐานสากลและมีความสามารถเรียนรู้ด้วยตนเองอย่างต่อเนื่อง
- เป้าหมายที่ ๔ คนไทยมีสุขภาวะที่ดีขึ้น
- เป้าหมายที่ ๕ สถาบันทางสังคมมีความเข้มแข็งและมีส่วนร่วมในการพัฒนาประเทศเพิ่มขึ้น โดยเฉพาะสถาบันครอบครัว สถาบันการศึกษา สถาบันทางศาสนา ชุมชน สื่อมวลชนและภาคเอกชน

### ยุทธศาสตร์ที่ ๒ การสร้างความเป็นธรรมและลดความเหลื่อมล้ำในสังคม

#### เป้าหมายและตัวชี้วัด

- เป้าหมายที่ ๑ ลดปัญหาความเหลื่อมล้ำด้านรายได้ของกลุ่มคนที่มีฐานะทางเศรษฐกิจสังคมที่แตกต่างกันและแก้ไขปัญหาความยากจน
- เป้าหมายที่ ๒ เพิ่มโอกาสการเข้าถึงบริการพื้นฐานทางสังคมของภาครัฐ
- เป้าหมายที่ ๓ เพิ่มศักยภาพชุมชนและเศรษฐกิจฐานรากให้มีความเข้มแข็ง เพื่อให้ชุมชนพึ่งพาตนเองและได้รับส่วนแบ่งผลประโยชน์ทางเศรษฐกิจมากขึ้น

### ยุทธศาสตร์ที่ ๓ การสร้างความเข้มแข็งทางเศรษฐกิจและแข่งขันได้อย่างยั่งยืน

#### เป้าหมายและตัวชี้วัด

- ๓.๑ เศรษฐกิจขยายตัวอย่างมีเสถียรภาพและยั่งยืน
  - เป้าหมายที่ ๑ เศรษฐกิจเติบโตได้ตามศักยภาพ ประชาชนมีความเป็นอยู่และคุณภาพชีวิตที่ดี
  - เป้าหมายที่ ๒ การลงทุนภาครัฐและเอกชนขยายตัวอย่างต่อเนื่อง
  - เป้าหมายที่ ๓ พัฒนาภาคส่งออกให้ขยายตัวและเป็นกลไกสำคัญในการขับเคลื่อนเศรษฐกิจไทย
  - เป้าหมายที่ ๔ เพิ่มผลิตภาพการผลิตของประเทศ
  - เป้าหมายที่ ๕ รักษาเสถียรภาพของการขยายตัวทางเศรษฐกิจ
  - เป้าหมายที่ ๖ เพิ่มการลงทุนจากความร่วมมือภาครัฐและภาคเอกชนในการพัฒนาโครงสร้างพื้นฐานของประเทศ
  - เป้าหมายที่ ๗ ประชาชนและผู้ประกอบการเข้าสู่ระบบภาษีมากขึ้น
  - เป้าหมายที่ ๘ ประเทศไทยมีขีดความสามารถในการแข่งขันทางเศรษฐกิจสูงขึ้น

#### ๓.๒ การสร้างความเข้มแข็งให้เศรษฐกิจรายสาขา

- เป้าหมายที่ ๑ เศรษฐกิจรายสาขาเติบโตอย่างเข้มแข็งและเป็นฐานในการสร้างความเจริญเติบโตทางเศรษฐกิจของประเทศ
- เป้าหมายที่ ๒ เกษตรกรมีรายได้เงินสดสุทธิทางการเกษตรเพิ่มขึ้นและพื้นที่การทำเกษตรกรรมยั่งยืนเพิ่มขึ้นต่อเนื่อง

- เป้าหมายที่ ๓ พัฒนาพื้นที่ไปสู่เมืองอุตสาหกรรมนิเวศ
- เป้าหมายที่ ๔ ประเทศไทยมีรายได้จากการท่องเที่ยวเพิ่มขึ้นและมีขีดความสามารถในการแข่งขันด้านการท่องเที่ยวสูงขึ้น
- เป้าหมายที่ ๕ วิสาหกิจขนาดกลางและขนาดย่อมมีบทบาทต่อระบบเศรษฐกิจเพิ่มมากขึ้น
- เป้าหมายที่ ๖ เพิ่มประสิทธิภาพของภาคการเงินเพื่อให้เป็นกลไกสนับสนุนการพัฒนาทางเศรษฐกิจและสังคม

#### ยุทธศาสตร์ที่ ๔ การเติบโตที่เป็นมิตรกับสิ่งแวดล้อมเพื่อการพัฒนาอย่างยั่งยืน เป้าหมายและตัวชี้วัด

- เป้าหมายที่ ๑ รักษาและฟื้นฟูฐานทรัพยากรธรรมชาติ
- เป้าหมายที่ ๒ สร้างความมั่นคงด้านน้ำ และบริหารจัดการทรัพยากรน้ำ ทั้งน้ำผิวดิน และน้ำใต้ผิวดินให้มีประสิทธิภาพ
- เป้าหมายที่ ๓ สร้างคุณภาพสิ่งแวดล้อมที่ดี ลดมลพิษและลดผลกระทบต่อสุขภาพของประชาชนและระบบนิเวศ
- เป้าหมายที่ ๔ เพิ่มประสิทธิภาพการลดก๊าซเรือนกระจกและขีดความสามารถในการปรับตัวต่อการเปลี่ยนแปลงสภาพภูมิอากาศ
- เป้าหมายที่ ๕ เพิ่มประสิทธิภาพการบริหารจัดการเพื่อลดความเสี่ยงจากภัยพิบัติ ความสูญเสียในชีวิตและทรัพย์สินที่เกิดจากสาธารณภัยลดลง

#### ยุทธศาสตร์ที่ ๕ การเสริมสร้างความมั่นคงแห่งชาติเพื่อการพัฒนาประเทศสู่ความมั่งคั่งและยั่งยืน เป้าหมายและตัวชี้วัด เป้าหมายภาพรวมคือผลประโยชน์ของชาติว่าด้วยความมั่นคง มั่งคั่ง ยั่งยืน

- เป้าหมายที่ ๑ ปกป้องและเชิดชูสถาบันพระมหากษัตริย์ให้เป็นสถาบันหลักของประเทศ
- เป้าหมายที่ ๒ สังคมมีความสมานฉันท์ ผู้เห็นต่างทางความคิดของคนในชาติสามารถอยู่ร่วมกันได้อย่างสันติ ประชาชนมีส่วนร่วมป้องกันแก้ไขปัญหาความมั่นคง
- เป้าหมายที่ ๓ ประชาชนในจังหวัดชายแดนภาคใต้มีความปลอดภัยในชีวิตและทรัพย์สิน มีโอกาสในการศึกษาและการประกอบอาชีพที่สร้างรายได้เพิ่มขึ้น
- เป้าหมายที่ ๔ ประเทศไทยมีความสัมพันธ์และความร่วมมือด้านความมั่นคงในกลุ่มประเทศสมาชิกอาเซียน มิตรประเทศ และนานาชาติในการป้องกันภัยคุกคามในรูปแบบต่าง ๆ ควบคู่ไปกับการรักษาผลประโยชน์ของชาติ
- เป้าหมายที่ ๕ ประเทศไทยมีความพร้อมต่อการรับมือภัยคุกคาม ทั้งภัยคุกคามทางทหารและภัยคุกคามอื่นๆ
- เป้าหมายที่ ๖ แผนงานด้านความมั่นคงมีการบูรณาการสอดคล้องกับนโยบายการพัฒนาเศรษฐกิจสังคม ทรัพยากรธรรมชาติและสิ่งแวดล้อม

#### ยุทธศาสตร์ที่ ๖ การบริหารจัดการในภาครัฐ การป้องกันการทุจริตประพฤติมิชอบและธรรมาภิบาล ในสังคมไทย

##### เป้าหมายและตัวชี้วัด

- เป้าหมายที่ ๑ ลดสัดส่วนค่าใช้จ่ายด้านบุคลากร และเพิ่มประสิทธิภาพการบริหารจัดการและการให้บริการของภาครัฐ และประสิทธิภาพการประกอบธุรกิจของประเทศ
- เป้าหมายที่ ๒ เพิ่มประสิทธิภาพการบริหารจัดการที่ดีขององค์กรปกครองส่วนท้องถิ่น
- เป้าหมายที่ ๓ เพิ่มคะแนนดัชนีการรับรู้การทุจริตให้สูงขึ้น
- เป้าหมายที่ ๔ ลดจำนวนการดำเนินคดีกับผู้มิได้กระทำผิด

### ยุทธศาสตร์ที่ ๗ การพัฒนาโครงสร้างพื้นฐานและระบบโลจิสติกส์

#### เป้าหมายและตัวชี้วัด

- เป้าหมายที่ ๑ การพัฒนาโครงสร้างพื้นฐานและระบบโลจิสติกส์ในภาพรวม
- เป้าหมายที่ ๒ การพัฒนาโครงสร้างพื้นฐานด้านระบบขนส่ง
- เป้าหมายที่ ๓ การพัฒนาระบบโลจิสติกส์
- เป้าหมายที่ ๔ การพัฒนาด้านพลังงาน
- เป้าหมายที่ ๕ การพัฒนาเศรษฐกิจดิจิทัล
- เป้าหมายที่ ๖ การพัฒนาด้านสาธารณูปการ (น้ำประปา)

### ยุทธศาสตร์ที่ ๘ การพัฒนาวิทยาศาสตร์ เทคโนโลยี วิจัย และนวัตกรรม

#### เป้าหมายและตัวชี้วัด

- เป้าหมายที่ ๑ เพิ่มความเข้มแข็งด้านวิทยาศาสตร์และเทคโนโลยีของประเทศ
- เป้าหมายที่ ๒ เพิ่มความสามารถในการประยุกต์ใช้วิทยาศาสตร์ เทคโนโลยี และนวัตกรรม เพื่อยกระดับความสามารถการแข่งขันของภาคการผลิตและบริการ และคุณภาพชีวิตของประชาชน

### ยุทธศาสตร์ที่ ๙ การพัฒนาภาค เมือง และพื้นที่เศรษฐกิจ

#### เป้าหมายและตัวชี้วัด

- เป้าหมายที่ ๑ ลดช่องว่างรายได้ระหว่างภาคและมีการกระจายรายได้ที่เป็นธรรมมากขึ้น
- เป้าหมายที่ ๒ เพิ่มจำนวนเมืองศูนย์กลางของจังหวัดเป็นเมืองน่าอยู่สำหรับคนทุกกลุ่มในสังคม
- เป้าหมายที่ ๓ พื้นฐานเศรษฐกิจหลักมีระบบการผลิตที่มีประสิทธิภาพสูงและเป็นมิตรต่อสิ่งแวดล้อม
- เป้าหมายที่ ๔ เพิ่มมูลค่าการลงทุนในพื้นที่เศรษฐกิจใหม่บริเวณชายแดน

### ยุทธศาสตร์ที่ ๑๐ ความร่วมมือระหว่างประเทศเพื่อการพัฒนา

#### เป้าหมายและตัวชี้วัด

- เป้าหมายที่ ๑ เครือข่ายการเชื่อมโยงตามแนวระเบียงเศรษฐกิจที่ครอบคลุมและมีการใช้ประโยชน์ได้เต็มศักยภาพ
- เป้าหมายที่ ๒ ระบบห่วงโซ่มูลค่าในอนุภูมิภาคและภูมิภาคอาเซียนเพิ่มขึ้น
- เป้าหมายที่ ๓ ประเทศไทยเป็นฐานเศรษฐกิจ การค้า และการลงทุนที่สำคัญในภูมิภาคอาเซียนและเอเชีย รวมทั้งมีการพัฒนาส่วนขยายจากแนวระเบียงเศรษฐกิจในอนุภูมิภาคให้ครอบคลุมภูมิภาคอาเซียน เอเชียตะวันออกและเอเชียใต้
- เป้าหมายที่ ๔ ประเทศไทยเป็นหุ้นส่วนการพัฒนาที่สำคัญทั้งในระดับ

### ๓. แผนพัฒนาภาค/แผนพัฒนากลุ่มจังหวัด/แผนพัฒนาจังหวัด

#### ๓.๑ แผนพัฒนาภาคเหนือ พ.ศ.๒๕๖๖ - ๒๕๗๐

ทิศทางการพัฒนาภาค มุ่งสู่การพัฒนาเป็นฐานเศรษฐกิจสร้างสรรค์ของประเทศ เชื่อมโยงกัน อนุภูมิภาค และเติบโตอย่างยั่งยืนตามแนวคิด “เศรษฐกิจสร้างสรรค์ สถานสัมพันธ์ระหว่างพื้นที่ สุขภาวะดี วิถีชีวิตยั่งยืน” โดยให้ความสำคัญกับการพัฒนา ๔ ด้าน ได้แก่

๑. พัฒนาเศรษฐกิจสร้างสรรค์มูลค่าสูง โดยการสร้างระบบนิเวศ เมืองและพื้นที่สร้างสรรค์ ตลอดจนสามารถพัฒนาสู่การเป็นสินค้าและบริการสร้างสรรค์

๒. สร้างโอกาสในการเชื่อมโยงเศรษฐกิจภายในประเทศและกับอนุภูมิภาค ทั้งในส่วนของระเบียบเศรษฐกิจพิเศษ เขตเศรษฐกิจพิเศษชายแดน เมืองสร้างสรรค์และกลุ่มผู้คนสร้างสรรค์

๓. พัฒนาตามแนววิถีใหม่ (New Normal) บนฐานการเติบโตอย่างยั่งยืนของการอนุรักษ์สิ่งแวดล้อม การดูแลความสะอาดของเมืองและการใช้พลังงานสะอาด

๔. ให้ความสำคัญอย่างต่อเนื่องกับการดูแลผู้สูงอายุและผู้ด้อยโอกาสในสังคมและพัฒนาศักยภาพแรงงาน

#### แนวทางการพัฒนา

๑. พัฒนาสู่การเป็นระเบียบเศรษฐกิจพิเศษภาคเหนือ Creative LANNA ในพื้นที่จังหวัดเชียงใหม่ เชียงราย ลำพูน ลำปาง

๒. พัฒนาการผลิตตามระบบเกษตรกรรมยั่งยืน เชื่อมโยงสู่อุตสาหกรรมแปรรูปมูลค่าสูง

๓. พัฒนาการท่องเที่ยวและบริการบนฐานภูมิปัญญาและวัฒนธรรม

๔. เสริมศักยภาพของเมืองและพื้นที่เขตเศรษฐกิจพิเศษชายแดนเพื่อรองรับการขยายตัวทางเศรษฐกิจและเอื้อต่อการอยู่อาศัย

๕. พัฒนาและยกระดับคุณภาพชีวิต เพื่อแก้ไขปัญหาความยากจน พัฒนาผู้สูงอายุสู่การเป็นผู้สูงอายุที่มีศักยภาพ (Active Aging) และพัฒนาทักษะฝีมือแรงงาน

๖. อนุรักษ์และฟื้นฟูป่าต้นน้ำ พัฒนาระบบบริหารจัดการน้ำที่มีความสมดุล ป้องกันและแก้ไขปัญหาหมอกควัน ปัญหาสิ่งแวดล้อมเมื่อ

#### ๓.๒ แผนพัฒนากลุ่มจังหวัดภาคเหนือตอนล่าง พ.ศ.๒๕๖๖ - ๒๕๗๐

##### (พิชญ์โลก เพชรบูรณ์ จาก สุโขทัย อุตรดิตถ์)

วิสัยทัศน์ : เป็นศูนย์กลางเชื่อมโยงระเบียบเศรษฐกิจเหนือ ใต้ (NSEC) กับระเบียบเศรษฐกิจตะวันออก - ตะวันตก (EWEC) ที่เข้มแข็ง

เป้าหมายการพัฒนาจังหวัด : “พัฒนากลุ่มจังหวัดเพื่อความผาสุกของประชาชน

ตัวชี้วัดความสำเร็จตามเป้าหมายการพัฒนาจังหวัด

๑. มูลค่าผลิตภัณฑ์มวลรวมกลุ่มจังหวัดเพิ่มขึ้นร้อยละ ๑๐

๒. มูลค่าผลิตภัณฑ์มวลรวมกลุ่มจังหวัดเฉลี่ยต่อหัว ต่อปีเพิ่มขึ้นร้อยละ ๑๐

๓. ค่าดัชนีความก้าวหน้าของคน (HAI) เฉลี่ยของกลุ่มจังหวัดต้องไม่น้อยกว่า ค่าเฉลี่ยของปี ๒๕๖๒

(๐.๖๐๐๕) ๐.๖๖๐๕

## ประเด็นการพัฒนาของกลุ่มจังหวัด

### ๑. ส่งเสริมการค้าการลงทุนโครงข่ายคมนาคมและสิ่งอำนวยความสะดวกเพื่อรองรับการพัฒนา แผนงาน

๑. ส่งเสริมและพัฒนาการค้าการลงทุน
๒. พัฒนาโครงข่ายคมนาคมระบบโลจิสติกส์และสิ่งอำนวยความสะดวก

#### โครงการสำคัญ

๑. โครงการส่งเสริมและพัฒนาการค้าการลงทุนทั้งภายในและระหว่างประเทศให้เป็นระบบ
๒. โครงการพัฒนาโครงข่ายคมนาคม ระบบโลจิสติกส์ และสิ่งอำนวยความสะดวกให้ความพร้อม

### ๒. การพัฒนาการท่องเที่ยวที่ได้มาตรฐานและยั่งยืน เป็นศูนย์กลางการประชุมและจัด นิทรรศการ

#### แผนงาน

๑. พัฒนาการท่องเที่ยว การประชุมและจัดนิทรรศการ
๒. ส่งเสริมและประชาสัมพันธ์การท่องเที่ยว โครงการสำคัญ

#### โครงการสำคัญ

๑. โครงการพัฒนาการท่องเที่ยว การประชุมและจัดนิทรรศการสู่ระดับนานาชาติ
๒. โครงการส่งเสริมและประชาสัมพันธ์การท่องเที่ยวด้วยเทคโนโลยีและนวัตกรรมที่ทันสมัย

### ๓. การเพิ่มประสิทธิภาพการผลิตและสร้างมูลค่าเพิ่มให้สินค้าเกษตรสอดคล้องกับการตลาด ด้วยนวัตกรรมและเทคโนโลยี

๑. พัฒนาการเกษตรด้วยเทคโนโลยีและนวัตกรรม
๒. ส่งเสริมการแปรรูปสินค้าเกษตรและขึ้นทะเบียนสิ่งบ่งชี้ทางภูมิศาสตร์

#### โครงการสำคัญ

๑. โครงการพัฒนาการเกษตรด้วยเทคโนโลยีและนวัตกรรม เพื่อเพิ่มปริมาณและคุณภาพ  
ของผลผลิตการเกษตร

๒. โครงการส่งเสริมการแปรรูปสินค้าเกษตรเพื่อเพิ่มมูลค่า และยกระดับสู่การขึ้นทะเบียนสิ่งบ่งชี้  
ทางภูมิศาสตร์

### ๓.๓ แผนพัฒนาจังหวัด ยุทธศาสตร์การพัฒนาจังหวัด

เป้าหมายการพัฒนาจังหวัดอุตสาหกรรม : จังหวัดอุตสาหกรรม เป็นเมืองที่ประชาชนมีคุณภาพชีวิตที่ดี  
มีผลผลิตทางการเกษตรที่ปลอดภัย การท่องเที่ยวมีการพัฒนาและการค้าชายแดนมีมูลค่าสูงขึ้น

#### ประเด็นการพัฒนาของจังหวัดและแผนงานภายใต้ประเด็นการพัฒนา

##### ๑. เสริมสร้างบ้านเมืองให้น่าอยู่ สร้างชุมชนและครอบครัวเข้มแข็ง เพื่อให้มีคุณภาพชีวิตที่ดี

โดยมีเป้าประสงค์ของประเด็นการพัฒนา คือ ประชาชนทุกคน ทุกเพศ ทุกวัย ทุกสถานะ  
ทางสังคมได้รับการพัฒนาให้มีความพร้อมทั้งด้านร่างกาย สติปัญญา คุณธรรม จริยธรรม อารมณ์ มีความสามารถ  
ในการแก้ปัญหา มีทักษะในการประกอบอาชีพ มีความมั่นคงในการดำรงชีวิตอย่างมีศักดิ์ศรีและอยู่ร่วมกันอย่าง  
สงบสุข มีความมั่นคงในชีวิตและทรัพย์สิน มีความปลอดภัยในสังคม ชุมชน การคุ้มครองสิทธิเสรีภาพและดำเนิน  
ชีวิตตามหลักปรัชญาของเศรษฐกิจพอเพียง

### แผนงาน

๑. การพัฒนาคนทุกเพศ ทุกวัย ครอบครัว ชุมชนให้มีความเข้มแข็ง เพิ่มรายได้และมีคุณภาพชีวิตที่ดี
๒. การเสริมสร้างบ้านเมืองให้มีความน่าอยู่ มั่นคงและปลอดภัย

### ๒. พัฒนาเกษตรกรรม อุตสาหกรรม ผลิตภัณฑ์ OTOP ให้มีคุณภาพปลอดภัยได้มาตรฐาน และมีการบริหารจัดการด้านการตลาดที่มีประสิทธิภาพ

โดยมีเป้าประสงค์ของประเด็นการพัฒนา คือ บริหารจัดการผลผลิตทั้งภาคเกษตรอย่างเป็นระบบครบวงจร โดยมีการวางแผนการผลิตให้สอดคล้องและเชื่อมโยงกับความต้องการของภาคอุตสาหกรรม เพื่อการแปรรูปสร้างมูลค่าและความต้องการของผู้บริโภคในตลาด ส่งเสริมการทำเกษตรแบบผสมผสาน วนเกษตร เกษตรอินทรีย์ เกษตรทฤษฎีใหม่และเกษตรปลอดภัย รวมถึงการส่งเสริมและพัฒนาผลิตภัณฑ์ OTOP โดยการนำอัตลักษณ์ของชุมชน/ท้องถิ่น มาพัฒนาเป็นสินค้าในระดับสากล

### แผนงาน

๑. การพัฒนาการเกษตรให้มีคุณภาพปลอดภัย ได้มาตรฐานและมีการตลาดที่ครบวงจร
๒. การพัฒนาผลิตภัณฑ์ OTOP SMEs และอุตสาหกรรมให้มีคุณภาพได้มาตรฐาน และมีการตลาด

ที่ครบวงจร

### ๓. พัฒนาทุนทางวัฒนธรรม ภูมิปัญญาท้องถิ่นและทรัพยากรธรรมชาติ เพื่อส่งเสริมและสนับสนุนการท่องเที่ยวอย่างยั่งยืน

โดยมีเป้าประสงค์ของประเด็นการพัฒนา คือ พัฒนาเตรียมความพร้อมเชิงพื้นที่ในการรองรับนักท่องเที่ยว เน้นการพัฒนาสินค้าและบริการท่องเที่ยวที่สอดคล้องกับศักยภาพและขีดความสามารถในการรองรับนักท่องเที่ยวของพื้นที่แหล่งท่องเที่ยว และให้ความสำคัญกับมิติของการพัฒนาการท่องเที่ยวในด้าน เศรษฐกิจ สังคม วัฒนธรรมและสิ่งแวดล้อม ตลอดจนความสมดุลของการพัฒนาการท่องเที่ยว โดยส่งเสริมการจัดการทรัพยากรท้องถิ่นของชุมชนให้เกิดความเข้มแข็งและพัฒนาเชื่อมโยงสินค้าทางการเกษตร ผลิตภัณฑ์ชุมชน (OTOP) เข้าสู่ภาคธุรกิจบริการท่องเที่ยว

### แผนงาน

๑. การนำทุนทางวัฒนธรรม ภูมิปัญญาท้องถิ่นมาใช้ในการส่งเสริมและสนับสนุนการท่องเที่ยวอย่างสร้างสรรค์และยั่งยืน
๒. การพัฒนาแหล่งท่องเที่ยวทางธรรมชาติเพื่อการท่องเที่ยวเชิงอนุรักษ์

### ๔. อนุรักษ์ พื้นฟูทรัพยากรธรรมชาติและแหล่งน้ำ และส่งเสริมพัฒนาพลังงานที่เป็นมิตรต่อสิ่งแวดล้อม

โดยมีเป้าประสงค์ของประเด็นการพัฒนา คือ การรักษาและฟื้นฟูทรัพยากรป่าไม้ของจังหวัด อุดรดิตถ์ ลุ่มน้ำน่านและลำน้ำสาขา เพื่อให้ทุกภาคส่วนในพื้นที่เกิดความตระหนักและร่วมมือกันในการดูแลรักษา ป่าต้นน้ำ ไม่ว่าจะเป็นการเพิ่มพื้นที่ป่าไม้โดยการฟื้นฟูสภาพป่า การป้องกันและปราบปรามไม่ให้มีการบุกรุกเข้าไปทำลายป่า การสร้างเครือข่ายความร่วมมือของชุมชนและภาคส่วนต่างๆ ของทั้งภาครัฐและภาคเอกชน บริหารจัดการทรัพยากรน้ำอย่างเป็นระบบตามแผนยุทธศาสตร์การบริหารจัดการทรัพยากรน้ำของรัฐบาล ตั้งแต่ต้นน้ำ กลางน้ำ ปลายน้ำ ให้สามารถแก้ไขปัญหาน้ำแล้ง น้ำท่วม น้ำเสีย การขาดแคลนน้ำภาคการผลิตน้ำอุปโภค บริโภค และการรักษาระบบนิเวศ สนับสนุนส่งเสริมการใช้พลังงานทดแทน พลังงานที่เป็นมิตรกับสิ่งแวดล้อมทั้งในภาคครัวเรือนและภาคการผลิต และการบริหารจัดการขยะอย่างถูกหลักสุขาภิบาล

### แผนงาน

๑. การอนุรักษ์ฟื้นฟูป่าต้นน้ำโดยการมีส่วนร่วมของชุมชน
๒. การพัฒนาแหล่งน้ำและบริหารจัดการน้ำอย่างยั่งยืน
๓. การส่งเสริมการใช้พลังงานทดแทน การบริหารจัดการขยะและเทคโนโลยีที่เป็นมิตรกับสิ่งแวดล้อม

#### ๕. เพิ่มศักยภาพการค้า การลงทุน ระบบ Logistic และความสัมพันธกับประเทศเพื่อนบ้าน

โดยมีเป้าประสงค์ของประเด็นการพัฒนา คือ ผลักดันให้มีการพัฒนาด้านชายแดนภาคใต้ให้มีศักยภาพ อำนวยความสะดวกในการส่งเสริมการค้าชายแดน โดยส่งเสริมและสนับสนุนการจัดตั้งด่านศุลกากร ศูนย์กระจายสินค้า รวมไปถึงระบบคมนาคมขนส่งและโลจิสติกส์ พัฒนาความสัมพันธ์ทางสังคมข้ามพรมแดน ระหว่างจังหวัดอุตรดิตถ์กับประเทศเพื่อนบ้าน

##### แผนงาน

๑. การพัฒนาศักยภาพการค้า การลงทุนกับประเทศเพื่อนบ้าน

๒. การเสริมสร้างความสัมพันธ์กับประเทศเพื่อนบ้าน

##### ตัวชี้วัดความสำเร็จตามเป้าหมายการพัฒนาจังหวัด

๑. อัตราการขยายตัวของ GPP เพิ่มขึ้นร้อยละ ๑ ต่อปี

๒. จำนวนครัวเรือนตกเกณฑ์ลดลงร้อยละ ๑๐ ต่อปี

๓. สัดส่วนคดียาเสพติด/ประชากรแสนคน ลดลงร้อยละ ๒ ต่อปี

๔. อัตราการขยายตัว GPP ภาคเกษตร เพิ่มขึ้นร้อยละ ๑ ต่อปี

๕. รายได้จากการจำหน่ายสินค้า OTOP เพิ่มขึ้นร้อยละ ๕ ต่อปี

๖. อัตราการขยายตัวของ GPP ภาคอุตสาหกรรมเพิ่มขึ้น ร้อยละ ๑ ต่อปี

๗. รายได้จากการท่องเที่ยวเพิ่มขึ้นร้อยละ ๑ ต่อปี

๘. จำนวนนักท่องเที่ยวเพิ่มขึ้นร้อยละ ๑ ต่อปี

๙. แหล่งกักเก็บน้ำได้รับการพัฒนาเพิ่มประสิทธิภาพ

๑๐. พื้นที่ป่าเพิ่มขึ้นร้อยละ ๐.๒๕ ต่อปี

๑๑. มูลค่าการค้าชายแดนเพิ่มขึ้นร้อยละ ๕ ต่อปี

๑๒. จำนวนคนผ่านเข้า - ออก ด่านชายแดนเพิ่มขึ้น ร้อยละ ๕ ต่อปี

## กลยุทธ์



- ๑.๑ พัฒนาและปรับปรุงโครงข่ายคมนาคมผังเมืองทุกระดับ ระบบสาธารณูปโภค สาธารณูปการ ระบบประปาและโครงสร้างพื้นฐาน
- ๑.๒ เพิ่มศักยภาพบุคลากรและระบบการบริหารจัดการภาครัฐให้สะอาด โปร่งใส ตรวจสอบได้และเกิดประโยชน์สูงสุดต่อประชาชน
- ๑.๓ พัฒนาศักยภาพคนุชยโดยการสร้างโอกาสยกระดับคุณภาพการศึกษาและเข้าถึงแหล่งข้อมูลสารสนเทศได้อย่างทั่วถึง
- ๑.๔ ส่งเสริมและพัฒนาคุณภาพชีวิตให้ประชาชน สร้างความปรองดองสมานฉันท์ ปลอดภัย มั่นคง มั่งคั่ง ยั่งยืน ตามปรัชญาเศรษฐกิจพอเพียง
- ๑.๕ เสริมสร้างสถาบันครอบครัวและชุมชนให้มีความมั่นคงเข้มแข็ง ปลอดภัยเสถียร
- ๑.๖ ส่งเสริมการมีงานทำและเพิ่มรายได้ของประชาชนอย่างทั่วถึง และลดความเหลื่อมล้ำ

- ๒.๑ ส่งเสริม พัฒนาระบบการผลิตภาคเกษตรกรรม อุตสาหกรรมให้มีประสิทธิภาพและคุณภาพด้วยระบบ Zoning ที่สอดคล้องกับการตลาดและการบริหารจัดการตลาดสินค้าทุกประเภท
- ๒.๒ เสริมสร้างศักยภาพการบริหารจัดการให้กับภาคการผลิตทุกด้าน ทุกองค์กรให้เข้มแข็ง
- ๒.๓ ส่งเสริมการศึกษาการวิจัย การสร้างนวัตกรรมและพัฒนาสู่ Thailand ๔.๐

- ๓.๑ ทำนุบำรุง รักษาและสืบทอดศิลปวัฒนธรรมประเพณีท้องถิ่นให้ยั่งยืน
- ๓.๒ ส่งเสริมและสนับสนุนการพัฒนาภูมิปัญญาท้องถิ่น ภูมิปัญญาไทย เพื่อใช้ในการผลิตสินค้าบริการ การเพิ่มรายได้
- ๓.๓ ส่งเสริมเชื่อมโยงเส้นทางวัฒนธรรมประวัติศาสตร์ การท่องเที่ยวกับเพื่อนบ้านทั้งภายในและต่างประเทศ
- ๓.๔ พัฒนาการท่องเที่ยวทุกด้าน ทุกพื้นที่ โดยเน้นการท่องเที่ยวเชิงวัฒนธรรมที่มีอัตลักษณ์และยกระดับการท่องเที่ยวให้สูงขึ้น

- ๔.๑ การสร้างสมดุลการใช้ประโยชน์จากทรัพยากรธรรมชาติ พร้อมกับการอนุรักษ์ พัฒนา พื้นฟูทรัพยากรธรรมชาติและสิ่งแวดล้อม และขยายผลโครงการอันเนื่องมาจากพระราชดำริ
- ๔.๒ กระจายการถือครองที่ดินอย่างเป็นธรรมและดำเนินการจัดกรรมสิทธิ์ในที่ดินของประชาชนให้เพียงพอแก่การอยู่อาศัยและการเกษตรกรรม
- ๔.๓ ส่งเสริมพัฒนาการบริหารจัดการสภาพแวดล้อมของเมืองและท้องถิ่นภายใต้การมีส่วนร่วมของชุมชน
- ๔.๔ ส่งเสริม บำรุงรักษาและคุ้มครองคุณภาพสิ่งแวดล้อม ตลอดจนควบคุมและกำจัดภาวะมลพิษที่มีผลต่อสุขภาพอนามัย สวัสดิการและคุณภาพชีวิตของประชาชน
- ๔.๕ ส่งเสริม สนับสนุน การอนุรักษ์พลังงานและการบริหารจัดการด้านพลังงานให้มีประสิทธิภาพสูงสุด

- ๕.๑ พัฒนาจุดผ่านแดนถาวรภูตู่ในทุกด้านเพื่อให้เป็นประตูสู่ประเทศเพื่อนบ้านและนานาชาติ
- ๕.๒ พัฒนาการค้า การลงทุน การท่องเที่ยวในทุกมิติ ทั้งในประเทศและต่างประเทศ
- ๕.๓ พัฒนาสัมพันธ์ไมตรีและความร่วมมือกับต่างประเทศ
- ๕.๔ พัฒนาโครงสร้างพื้นฐานและระบบ Logistics ที่เอื้อต่อการสร้างมูลค่าเพิ่มแก่สินค้าและบริการ
- ๕.๕ สนับสนุนให้มีการปรับปรุง พัฒนาการท่องเที่ยว สินค้าและบริการบนพื้นฐานเศรษฐกิจสร้างสรรค์และยุคดิจิทัล

#### ๔. ยุทธศาสตร์องค์การบริหารส่วนจังหวัดอุดรดิตถ์

**วิสัยทัศน์ พันธกิจและจุดมุ่งหมายการพัฒนา :** เพื่อนำนโยบายผู้บริหาร ยุทธศาสตร์การพัฒนาทั้งในระดับชาติ กลุ่มจังหวัดและยุทธศาสตร์การพัฒนาจังหวัดอุดรดิตถ์ไปสู่การปฏิบัติ องค์การบริหารส่วนจังหวัดอุดรดิตถ์ได้จัดทำยุทธศาสตร์การพัฒนาขององค์กรปกครองส่วนท้องถิ่นในเขตจังหวัด (พ.ศ.๒๕๖๖ - ๒๕๗๐) เพื่อใช้เป็นเครื่องมือในการกำหนดแนวทางพัฒนาจังหวัดอุดรดิตถ์ โดยมุ่งเน้นให้เกิดการสร้างงาน สร้างรายได้ สร้างความเข้มแข็งให้ชุมชน เพื่อก่อให้เกิดการพัฒนาทางด้านเศรษฐกิจ สังคม การเมืองและการบริหารในช่วงระยะเวลาดังกล่าว โดยมีรายละเอียดดังนี้

**วิสัยทัศน์การพัฒนา :** เมืองแห่งการพัฒนา คุณภาพชีวิตที่ดี ในวิถีเศรษฐกิจพอเพียง

ยุทธศาสตร์การพัฒนา	แนวทางการพัฒนา
๑. การพัฒนาด้านการส่งเสริมคุณภาพชีวิต	๑. ส่งเสริม พัฒนาและการสงเคราะห์คุณภาพชีวิตผู้สูงอายุ ผู้พิการ เด็ก เยาวชน สตรี ผู้ด้อยโอกาส ส่งเสริมให้สังคมพึ่งพาตนเองได้อย่างทั่วถึง และเท่าเทียมกัน ๒. ส่งเสริมและพัฒนาคุณภาพชีวิตของประชาชนให้มีคุณภาพชีวิตที่ดี และมีความเข้มแข็งตามแนวคิดปรัชญาเศรษฐกิจพอเพียง ๓. ส่งเสริมการสาธารณสุขให้มีคุณภาพและทั่วถึง ๔. ส่งเสริมและสนับสนุนการป้องกันการระบาดของโรคติดต่อทุกประเภท ๕. จัดให้มีกิจกรรมการแพทย์ฉุกเฉินและส่งเสริมสนับสนุนระบบบริการสาธารณสุข ๖. ส่งเสริมและสนับสนุนการป้องกันและปราบปรามอาชญากรรม และการแก้ไขปัญหายาเสพติดทุกประเภท
๒. การพัฒนาด้านโครงสร้างพื้นฐาน	๑. พัฒนาและปรับปรุงเส้นทางคมนาคมให้มาตรฐานและระบบ Logistics ที่เชื่อมต่อการสร้างมูลค่าเพิ่มแก่สินค้าและบริการเพื่อรองรับการเป็นประชาคมอาเซียน ๒. พัฒนาแหล่งน้ำ ระบบชลประทานเพื่อการเกษตรและแหล่งน้ำเพื่อการอุปโภค - บริโภค ๓. พัฒนาและปรับปรุงระบบสาธารณสุขอุปโภคให้ได้มาตรฐาน และการวางผังเมือง ๔. พัฒนาเส้นทางคมนาคมให้ได้มาตรฐาน สะดวกปลอดภัย และมีแสงสว่างเพียงพอ
๓. การพัฒนาด้านส่งเสริมอาชีพ การลงทุน พาณิชยกรรม และการท่องเที่ยว	๑. ส่งเสริมการทำเกษตรแบบเศรษฐกิจพอเพียง ๒. ส่งเสริมและสร้างความเข้มแข็ง พัฒนาให้กลุ่มอาชีพ กลุ่ม OTOP กลุ่มวิสาหกิจชุมชน กลุ่มเกษตรกรต่างๆ กลุ่มสตรี ทั้งด้านการผลิต และการตลาด ๓. ส่งเสริมอาชีพเพื่อเพิ่มรายได้ให้แก่ประชาชนตามแนวทางปรัชญาเศรษฐกิจพอเพียง ๔. พัฒนาและส่งเสริมการท่องเที่ยว

ยุทธศาสตร์การพัฒนา	แนวทางการพัฒนา
๔. การพัฒนาด้านการบริหารจัดการ และการอนุรักษ์ทรัพยากรธรรมชาติและสิ่งแวดล้อม	<p>๑. สนับสนุน ส่งเสริมการสร้างจิตสำนึกการป้องกัน อนุรักษ์ พื้นฟู ทรัพยากรธรรมชาติและสิ่งแวดล้อม</p> <p>๒. ส่งเสริม สนับสนุนการอนุรักษ์พื้นฟูและพัฒนาทรัพยากรธรรมชาติและสิ่งแวดล้อมโดยเฉพาะอย่างยิ่งทรัพยากรน้ำและป่าไม้ในพื้นที่ลุ่มน้ำน่านและลุ่มน้ำสาขา</p> <p>๓. บูรณาการการบริหารจัดการน้ำอย่างมีระบบและมีประสิทธิภาพ ทั้งต้นน้ำ กลางน้ำ ปลายน้ำ</p> <p>๔. สนับสนุนการบริหารจัดการการขยะมูลฝอยสิ่งกมลและน้ำเสีย และมลพิษทางน้ำ ทางอากาศและเสียง โดยการบูรณาการร่วมกัน</p> <p>๕. สนับสนุน ส่งเสริมการใช้พลังงานทดแทน</p>
๕. การพัฒนาด้านการศึกษา	<p>๑. ส่งเสริมและสนับสนุนการศึกษาทั้งในและนอกระบบให้ได้มาตรฐานอย่างทั่วถึงและมีประสิทธิภาพ เพื่อเข้าสู่ประชาคมอาเซียน</p> <p>๒. พัฒนาแหล่งเรียนรู้ นวัตกรรมและเทคโนโลยีสารสนเทศเพื่อการศึกษา</p> <p>๓. เสริมสร้างจริยธรรม คุณธรรมและศีลธรรมแก่ผู้เรียนและบุคลากรทางการศึกษา</p> <p>๔. ส่งเสริม สนับสนุนและพัฒนาครูและบุคลากรทางการศึกษาของโรงเรียนในสังกัด</p>
๖. การพัฒนาด้านการกีฬา ศาสนา และวัฒนธรรม ประเพณี และภูมิปัญญาท้องถิ่น	<p>๑. ส่งเสริม สนับสนุนกิจกรรมทำนุบำรุงศาสนา ประเพณี วัฒนธรรม และภูมิปัญญาท้องถิ่น</p> <p>๒. สร้างจิตสำนึกในการอนุรักษ์สืบสานประเพณีวัฒนธรรมและภูมิปัญญาท้องถิ่นและชุมชน</p> <p>๓. ส่งเสริม สนับสนุนกิจกรรมการปลูกฝังคุณธรรม จริยธรรมและค่านิยมอันดี การเผยแพร่และการนำหลักธรรมทางศาสนามาใช้ในชีวิตประจำวัน</p> <p>๔. ส่งเสริมและพัฒนาการกีฬา เพื่อส่งเสริมให้เด็ก เยาวชน ประชาชน ได้ใช้เวลาว่างในการเล่นกีฬาเพื่อสร้างเสริมสุขภาพ โดยมุ่งเน้นสนับสนุนการแข่งขันกีฬาทุกระดับ</p> <p>๕. สนับสนุนพัฒนาสถานที่ออกกำลังกาย ลานกีฬาและสนามกีฬาให้ได้มาตรฐาน</p> <p>๖. พัฒนาสนามกีฬาจังหวัดอุดรดิตถ์ (สนามกีฬาหมอนไม้) ให้เป็นศูนย์วิทยาศาสตร์การกีฬาและศูนย์กีฬาสำหรับกีฬาทุกประเภทให้ครบถ้วน และมีมาตรฐาน มีสภาพแวดล้อมที่เอื้อต่อการมีสุขภาพที่ดี รวมถึงการจัดบริการส่งเสริมสุขภาพที่ทันสมัยให้กับเยาวชนและประชาชน</p>

ยุทธศาสตร์การพัฒนา	แนวทางการพัฒนา
<p>๗. การพัฒนาด้านการเมืองการปกครองและการบริหารจัดการตามหลักธรรมาภิบาล (Good Governance)</p>	<p>๑. ส่งเสริม สนับสนุนกิจกรรมในการเทิดทูนและรักษาไว้ซึ่งสถาบันชาติ ศาสนา พระมหากษัตริย์</p> <p>๒. ส่งเสริมการปกครองระบอบประชาธิปไตย อันมีพระมหากษัตริย์ทรงเป็นประมุข</p> <p>๓. ส่งเสริมและสนับสนุนการบริหารงาน โดยยึดหลักธรรมาภิบาลของการบริหารจัดการบ้านเมืองที่ดี มีประสิทธิภาพและประสิทธิผล สามารถตรวจสอบได้</p> <p>๔. พัฒนาและส่งเสริมกระบวนการมีส่วนร่วมของประชาชนในการบริหารจัดการบ้านเมืองที่ดี</p> <p>๕. บูรณาการการทำงานร่วมกันกับองค์กรปกครองส่วนท้องถิ่นอื่น ภาครัฐ ภาคเอกชนและหน่วยงานอื่นๆ</p> <p>๖. ส่งเสริม สนับสนุนสื่อสังคมออนไลน์ (Social Media)</p>

๕. ยุทธศาสตร์การพัฒนาขององค์กรปกครองส่วนท้องถิ่นในเขตจังหวัดอุดรดิตต์ (พ.ศ.๒๕๖๖ - ๒๕๗๐)  
วิสัยทัศน์องค์กรปกครองส่วนท้องถิ่น จังหวัดอุดรดิตต์ “อุดรดิตต์เมืองแห่งคุณภาพชีวิตและเมืองน่าอยู่ ”

ลำดับที่	ยุทธศาสตร์การพัฒนา	แนวทางการพัฒนา
๑.	ด้านส่งเสริมคุณภาพชีวิต	<p>๑.๑ ส่งเสริมและพัฒนาผู้สูงอายุ ผู้พิการ เด็ก เยาวชน สตรี ผู้ด้อยโอกาส และผู้ป่วยเอดส์</p> <p>๑.๒ ยกกระดับคุณภาพชีวิตคนยากจน คนยากไร้และผู้ด้อยโอกาส</p> <p>๑.๓ ส่งเสริมสนับสนุนให้ประชาชนมีสุขภาพและสุขภาวะชุมชนท้องถิ่นที่ดี ควบคู่ไปกับการพัฒนาทางสาธารณสุขให้มีคุณภาพและบริการอย่างทั่วถึง และอุปกรณ์ทางการแพทย์ที่ทันสมัย พร้อมบุคลากรทางการแพทย์ และแพทย์ประจำตำบล</p> <p>๑.๔ ส่งเสริมสนับสนุนด้านกีฬาและนันทนาการ</p> <p>๑.๕ ส่งเสริมและสนับสนุนการจัดตั้งและพัฒนากองทุนสวัสดิการชุมชนเชิงคุณภาพ</p> <p>๑.๖ สนับสนุนการป้องกันและแก้ไขปัญหาการตั้งครรภ์ก่อนวัยอันควร , สร้างภูมิคุ้มกันการตั้งครรภ์ในวัยรุ่น</p> <p>๑.๗ พัฒนาข้อมูล ระบบข้อมูลสารสนเทศเพื่ออำนวยความสะดวกในการเชื่อมโยงฐานข้อมูล</p> <p>๑.๘ ส่งเสริมการพัฒนานวัตกรรมแหล่งเรียนรู้ให้เป็นต้นแบบแหล่งเรียนรู้ในอาเซียน</p> <p>๑.๙ ส่งเสริม สนับสนุนการป้องกันและควบคุมโรคระบาดและโรคอุบัติใหม่</p>

๒.	ด้านโครงสร้างพื้นฐาน	<p>๒.๑ พัฒนาเส้นทางคมนาคมขนส่งและการท่องเที่ยว</p> <p>๒.๒ พัฒนาแหล่งน้ำเพื่อการอุปโภค-บริโภค และการเกษตร รวมถึงระบบชลประทาน</p> <p>๒.๓ พัฒนาและปรับปรุงระบบสาธารณสุขบริโภค สาธารณูปการให้ได้มาตรฐาน</p> <p>๒.๔ สนับสนุนส่งเสริมการสร้างเครือข่ายผังเมืองชุมชน และการจัดทำผังเมือง และการใช้ประโยชน์ที่ดินให้มีกลไกการทำงานเครือข่าย ผังเมืองทุกระดับ การจัดทำผังเมืองและการใช้ประโยชน์ที่ดิน</p> <p>๒.๕ พัฒนาระบบโครงสร้างพื้นฐาน และระบบ Logistics ที่เอื้อต่อการสร้างมูลค่าเพิ่มแก่สินค้าและบริการเพื่อรองรับการเป็นประชาคมอาเซียน</p> <p>๒.๖ การพัฒนาโครงข่ายคมนาคม</p>
----	----------------------	--

ลำดับที่	ยุทธศาสตร์การพัฒนา	แนวทางการพัฒนา
๓.	ด้านการส่งเสริมอาชีพ การลงทุน พาณิชยกรรม และการท่องเที่ยว	<p>๓.๑ พัฒนาและส่งเสริมอาชีพ อาชีพหลัก อาชีพรอง อาชีพเสริม เกษตรผสมผสาน อาชีพเกษตรกรรมและอาชีพหลากหลายในชุมชนท้องถิ่น เน้นการฝึกทักษะ ด้านอาชีพและสนับสนุนศูนย์ฝึกอาชีพชุมชนในรูปแบบการทำงานแบบประชารัฐ</p> <p>๓.๒ ส่งเสริมและสนับสนุนการแก้ไขปัญหาความยากจนตามแนวทางเศรษฐกิจพอเพียง</p> <p>๓.๓ ส่งเสริมและสนับสนุนการนำระบบสหกรณ์มาใช้ในชุมชน หมู่บ้าน เพื่อสร้างความเข้มแข็งในชุมชนหมู่บ้าน</p> <p>๓.๔ ส่งเสริมและพัฒนาศักยภาพอาชีพการเกษตรและกลุ่มเกษตรกร ให้มีความเข้มแข็ง</p> <p>๓.๕ ส่งเสริมและสนับสนุนการพัฒนาผลิตภัณฑ์ชุมชนและท้องถิ่นให้ได้คุณภาพ และมาตรฐานและเพิ่มช่องทางการตลาด</p> <p>๓.๖ ส่งเสริมการค้าและการลงทุน การตลาด ระบบตลาดกลางชุมชนท้องถิ่น เพื่อรองรับการเป็นประชาคมอาเซียน</p> <p>๓.๗ พัฒนาแหล่งท่องเที่ยวของท้องถิ่น</p> <p>๓.๘ ส่งเสริมและสนับสนุนให้ทุกภาคส่วนมีส่วนร่วมในการจัดการการท่องเที่ยว</p> <p>๓.๙ ส่งเสริม สนับสนุน พัฒนาการท่องเที่ยวเชิงนิเวศน์และส่งเสริมเครือข่ายให้มีกลไกการจัดการท่องเที่ยวชุมชนท้องถิ่นทุกระดับ</p> <p>๓.๑๐ ส่งเสริมการประชาสัมพันธ์โดยสื่อหลักและสื่อศิลปวัฒนธรรมและ จัดกิจกรรมส่งเสริมการท่องเที่ยว</p> <p>๓.๑๑ ส่งเสริมและสนับสนุนระบบทางเศรษฐกิจและทุนเกษตรผสมผสาน กลุ่มอาชีพเกษตรกรรม กลุ่มอาชีพในชุมชนท้องถิ่น มีอาชีพหลัก อาชีพรอง อาชีพเสริมให้มีความเข้มแข็งตามปรัชญาของเศรษฐกิจพอเพียงและแนวทางประชารัฐ</p> <p>๓.๑๒ พัฒนา ส่งเสริม สนับสนุนการเพิ่มมูลค่าผลิตภัณฑ์ด้วยการผลิต การรวบรวมการผลิต การแปรรูปและการตลาด บริการที่ผสมผสานการเกษตร</p> <p>๓.๑๓ ส่งเสริมการเกษตรอินทรีย์ชีวภาพปลอดภัยจากสารพิษ</p> <p>๓.๑๔ ส่งเสริมและสนับสนุนให้ใช้วัตถุดิบในท้องถิ่นเป็นต้นทุนในการประกอบอาชีพ</p> <p>๓.๑๕ ส่งเสริมและพัฒนาด้านกีฬาอาชีพ</p>

ลำดับที่	ยุทธศาสตร์การพัฒนา	แนวทางการพัฒนา
๔.	ด้านการบริหารจัดการและการอนุรักษ์ทรัพยากรธรรมชาติและสิ่งแวดล้อม	<p>๔.๑ ส่งเสริม สนับสนุนการอนุรักษ์ฟื้นฟูและพัฒนาทรัพยากรธรรมชาติและ สิ่งแวดล้อม โดยเฉพาะอย่างยิ่งทรัพยากรน้ำและป่าไม้ในพื้นที่ลุ่มน้ำน่านและลุ่มน้ำสาขา สร้างเครือข่ายการป้องกันและอนุรักษ์ทรัพยากรธรรมชาติและสิ่งแวดล้อม โดยสร้างเสริมกลไกการทำงานครอบคลุมทุกระดับ</p> <p>๔.๒ สนับสนุนการบริหารจัดการป่าชุมชนให้มีประสิทธิภาพและมีความยั่งยืน</p> <p>๔.๓ บูรณาการการบริหารจัดการน้ำอย่างมีระบบและมีประสิทธิภาพ ทั้งต้นน้ำ กลางน้ำ ปลายน้ำ ให้มีกลไกการทำงานทุกระดับอย่างมีระบบและมีประสิทธิภาพ</p> <p>๔.๔ ส่งเสริม สนับสนุนการจัดทำโครงการธนาคารน้ำใต้ดิน</p> <p>๔.๕ จัดระบบบริหารจัดการขยะมูลฝอย สิ่งปฏิกูลและน้ำเสีย และมลพิษทางน้ำทางอากาศและทางเสียง โดยบูรณาการร่วมกัน</p> <p>๔.๖ สร้างเครือข่ายกลไกการป้องกันและอนุรักษ์ทรัพยากรธรรมชาติและสิ่งแวดล้อม ให้มีกลไกคณะทำงานในทุกระดับ</p> <p>๔.๗ ส่งเสริม สนับสนุนการจัดทำแผนแม่บทพลังงานทดแทน และพัฒนาการผลิตและการใช้พลังงานทดแทน</p>
๕.	ด้านศิลปะ วัฒนธรรมจารีตประเพณีภูมิปัญญาท้องถิ่นและการศึกษา	<p>๕.๑ ส่งเสริมและสนับสนุนศาสนา ศิลปวัฒนธรรมและประเพณีอันดีงามของท้องถิ่น</p> <p>๕.๒ ส่งเสริมและสนับสนุนการสร้างและพัฒนาจัดการองค์ความรู้ ศูนย์เรียนรู้ชุมชน ศูนย์ข้อมูลภูมิปัญญาท้องถิ่น เครือข่ายศูนย์ปราชญ์ชาวบ้าน การศึกษาทุกระดับและการเรียนรู้ตลอดชีวิต</p> <p>๕.๓ สร้างจิตสำนึกในการอนุรักษ์ ฟื้นฟู สืบทอดและตระหนักถึงคุณค่าและความสำคัญของศิลปวัฒนธรรม ขนบธรรมเนียม ประเพณีท้องถิ่นระหว่างประเทศเพื่อนบ้าน</p> <p>๕.๔ ส่งเสริมและพัฒนาคุณธรรม จริยธรรมของประชาชนและเจ้าหน้าที่ของรัฐ</p> <p>๕.๕ ส่งเสริมและสนับสนุนการศึกษาตลอดชีวิตให้ได้มาตรฐานอย่างทั่วถึงเท่าเทียมและมีประสิทธิภาพ</p> <p>๕.๖ ส่งเสริมและสนับสนุนการเรียนรู้ทุกระดับด้านภาษาสำหรับเด็ก เยาวชนและประชาชน เพื่อรองรับการเข้าสู่มาตรฐานสากล</p> <p>๕.๗ ส่งเสริมและพัฒนาศูนย์พัฒนาเด็กเล็กให้มีคุณภาพ ครอบคลุมทุกตำบล</p> <p>๕.๘ ส่งเสริมและสนับสนุนด้านประวัติศาสตร์และอัตลักษณ์ของท้องถิ่น</p> <p>๕.๙ ส่งเสริมการศึกษาภาคบังคับให้มีคุณภาพและกระจายโอกาสให้ได้รับการเรียนรู้ทุกระดับ</p> <p>๕.๑๐ ส่งเสริมและสนับสนุนการศึกษาโดยใช้เทคโนโลยีสารสนเทศ เพื่อเพิ่มศักยภาพการเรียนรู้</p> <p>๕.๑๑ ส่งเสริมการพัฒนานวัตกรรมการเรียนรู้ให้เป็นต้นแบบแหล่งเรียนรู้ในอาเซียน</p>

ลำดับที่	ยุทธศาสตร์การพัฒนา	แนวทางการพัฒนา
๖.	ด้านการจัดระเบียบชุมชน/สังคม และการรักษาความสงบเรียบร้อย	<p>๖.๑ ส่งเสริมการปกครองระบอบประชาธิปไตยอันมีพระมหากษัตริย์ทรงเป็นประมุข ตลอดจนการมีส่วนร่วมของประชาชนและกระบวนการประชาสังคม และการเมืองภาคประชาชนและภาคพลเมือง</p> <p>๖.๒ สร้างสภาพแวดล้อมเมืองและชุมชนให้สวยงามน่าอยู่ เสริมสร้างและพัฒนา กลไกการมีส่วนร่วมทุกระดับ เครือข่ายประชาสังคมระดับหมู่บ้าน/ระดับตำบล/ระดับอำเภอ (ศปม. ศปต. ศปอ.)</p> <p>๖.๓ พัฒนาและส่งเสริมกระบวนการมีส่วนร่วมของประชาชนในการบริหารจัดการบ้านเมืองที่ดี</p> <p>๖.๔ ส่งเสริมและสนับสนุนการป้องกันและบรรเทาสาธารณภัยแก่ประชาชนและผู้ประสบภัย</p> <p>๖.๕ การเพิ่มประสิทธิภาพการปฏิบัติราชการและการบริการประชาชน โดยยึดหลักธรรมาภิบาล</p> <p>๖.๖ บูรณาการการทำงานร่วมกับองค์กรปกครองส่วนท้องถิ่นอื่น ภาคีรัฐ ภาคเอกชนและหน่วยงานอื่น ๆ</p> <p>๖.๗ ส่งเสริมและสนับสนุนการให้สื่อในชุมชนท้องถิ่นเพื่อประสานการพัฒนา สร้างความเข้าใจและความร่วมมือในการพัฒนาท้องถิ่น และรู้จักสามัคคี</p> <p>๖.๘ ส่งเสริมการบังคับใช้กฎหมายในการดูแลคุ้มครองพื้นที่สาธารณประโยชน์</p> <p>๖.๙ ส่งเสริมความเข้มแข็งของภาคพลเมือง ประชาสังคม สนับสนุนการจัดตั้ง และพัฒนาเครือข่ายองค์กรชุมชน สภาองค์กรชุมชน/ตำบล และเครือข่ายประชาสังคม</p> <p>๖.๑๐ สนับสนุนป้องกันชีวิตและทรัพย์สินของประชาชน เครือข่ายหมู่บ้าน ตำบลและอำเภอ</p> <p>๖.๑๑ สนับสนุนการป้องกันปัญหายาเสพติดและอบายมุขในทุกพื้นที่</p> <p>๖.๑๒ ส่งเสริมและสนับสนุนกิจกรรม To Be Number One</p> <p>๖.๑๓ ส่งเสริมและสนับสนุนให้ประชาชนมีความรู้ด้านกฎหมาย</p>

๗.	ด้านการบริหารจัดการตามหลักธรรมาภิบาล (Good Governance)	<p>๗.๑ การพัฒนาบุคลากร พัฒนาองค์กรเพื่อให้ทันต่อเหตุการณ์/ทันต่อโลก</p> <p>๗.๒ การป้องกันปราบปรามการทุจริตทุกรูปแบบ</p> <p>๗.๓ ส่งเสริม สนับสนุน บูรณาการร่วมกับหน่วยงานต่างๆ ให้มีการบริหารจัดการตามหลักธรรมาภิบาล</p> <p>๗.๔ ส่งเสริม สนับสนุนสื่อสังคมออนไลน์ (Social Media)</p> <p>๗.๕ ส่งเสริม สนับสนุนสื่อด้านการประชาสัมพันธ์และการสื่อสารให้มีทุกช่องทาง หลากหลาย สอดคล้องกับพื้นที่ จัดให้มีกลไกการจัดการทุกระดับ</p>
----	--	--

## ๖. ยุทธศาสตร์ขององค์กรปกครองส่วนท้องถิ่น

### ๖.๑ วิสัยทัศน์

“พัฒนาแหล่งน้ำ เสริมสร้างเศรษฐกิจ ส่งเสริมคุณภาพชีวิต เพื่อชาวตำบลแสนตอ”

### ๖.๒ ยุทธศาสตร์

๑. ยุทธศาสตร์ด้านโครงสร้างพื้นฐาน
๒. ยุทธศาสตร์ด้านการส่งเสริมและพัฒนาคุณภาพชีวิตให้กับประชาชน และพลังแผ่นดินเอาชนะยาเสพติด
๓. ยุทธศาสตร์ด้านการจัดระเบียบชุมชน สังคม และการรักษาความสงบเรียบร้อย
๔. ยุทธศาสตร์ด้านการส่งเสริมการลงทุน พาณิชยกรรม การเกษตร และการท่องเที่ยว
๕. ยุทธศาสตร์ด้านการบริหารจัดการและการอนุรักษ์ทรัพยากรธรรมชาติและสิ่งแวดล้อม
๖. ยุทธศาสตร์ด้านการอนุรักษ์ ฟื้นฟู สืบสาน ศาสนา ศิลปะ วัฒนธรรม จารีตประเพณี และภูมิปัญญาท้องถิ่น
๗. ยุทธศาสตร์ด้านการเมืองและการบริหารงานขององค์การบริหารส่วนตำบลแสนตอ

### ๖.๓ เป้าประสงค์

๑. ระบบสาธารณูปโภค สาธารณูปการ การคมนาคมขนส่ง มีประสิทธิภาพ สามารถตอบสนองความต้องการประชาชนอย่างทั่วถึง
๒. ส่งเสริมพัฒนาอาชีพสร้างงาน เพิ่มรายได้ พัฒนาคุณภาพชีวิตและดูแลผู้ด้อยโอกาสทางสังคมให้ได้รับบริการและสวัสดิการจากองค์กรปกครองส่วนท้องถิ่นอย่างทั่วถึง เป็นหมู่บ้านปลอดยาเสพติด
๓. ประชาชนมีความสามัคคี สามารถป้องกันและรับมือจากสาธารณภัยต่างๆได้ ปัญหา ยาเสพติด และความไม่ปลอดภัยในชีวิตและทรัพย์สินในชุมชนลดลง
๔. ประชาชนยึดถือและปฏิบัติตามแนวทางปรัชญาเศรษฐกิจพอเพียง พัฒนาแหล่งท่องเที่ยวที่มีอยู่ในท้องถิ่นให้เป็นสถานที่ท่องเที่ยวแห่งใหม่ของอำเภอ
๕. ประชาชนมีจิตสำนึกและมีส่วนร่วมในการดูแลรักษาทรัพยากรธรรมชาติและสิ่งแวดล้อมเพิ่มมากขึ้น
๖. ประชาชนเข้ามามีส่วนร่วมในวันสำคัญทางศาสนา และร่วมอนุรักษ์ฟื้นฟู รักษา ศิลปวัฒนธรรม จารีตประเพณีและภูมิปัญญาของท้องถิ่นเพิ่มมากขึ้น
๗. องค์การบริหารส่วนตำบลมีการบริหารจัดการภาครัฐที่ดีและมีส่วนร่วมจากทุกภาคส่วนเพิ่มมากขึ้น

### ๖.๔ ตัวชี้วัด

๑. จำนวนโครงการด้านโครงสร้างพื้นฐานในด้านต่างๆที่องค์การบริหารส่วนตำบลจัดให้มีขึ้นในแต่ละปี
๒. จำนวนประชาชนในเขตองค์การบริหารส่วนตำบล มีความรู้และเข้ามามีส่วนร่วมในการพัฒนาการท่องเที่ยว ศาสนา ศิลปวัฒนธรรมประเพณีและกีฬาเพื่อขึ้น
๓. จำนวนผู้สูงอายุ ผู้พิการ และประชาชนโดยทั่วไปที่มีสิทธิและลงทะเบียนกับองค์การบริหารส่วนตำบลเพื่อขอรับสิทธิได้รับบริการอย่างทั่วถึงทุกคน
๔. จำนวนกลุ่มส่งเสริมอาชีพเพิ่มขึ้นเพื่อให้ประชาชนในท้องถิ่นมีรายได้เพิ่มขึ้น และพึ่งตนเองได้มากขึ้น

๕. จำนวนครัวเรือนในตำบลสามารถบริหารจัดการขยะได้ด้วยตนเองเพิ่มขึ้น
๖. ประชาชนผู้ประสบสาธารณภัยมีความพึงพอใจในการแก้ไขปัญหาความเดือดร้อน
๗. ปัญหายาเสพติดในพื้นที่ลดลง
๘. องค์การบริหารส่วนตำบลสนองต่อมีผลการปฏิบัติงานที่มีประสิทธิภาพเพิ่มขึ้น

#### ๖.๕ ค่าเป้าหมาย

๑. องค์การบริหารส่วนตำบลจัดให้มีโครงสร้างพื้นฐานในด้านต่าง ๆ เพื่อให้บริการประชาชนได้ปีละ ๓ โครงการ
๒. ประชาชนในเขตองค์การบริหารส่วนตำบลสนอง มีความรู้และเข้ามามีส่วนร่วมในการพัฒนาการท่องเที่ยว ศาสนา ศิลปวัฒนธรรมประเพณีและกีฬาเพื่อขึ้นร้อยละ ๑๐ ต่อปี
๓. จำนวนผู้สูงอายุ ผู้พิการ และประชาชนโดยทั่วไปที่มีสิทธิและลงทะเบียนกับองค์การบริหารส่วนตำบลเพื่อขอรับสิทธิได้รับบริการอย่างทั่วถึงทุกคน ๑๐๐ เปอร์เซ็นต์
๔. จำนวนกลุ่มส่งเสริมอาชีพเพิ่มขึ้นปีละ ๒ กลุ่ม เพื่อให้ประชาชนในท้องถิ่นมีรายได้เพิ่มขึ้นและพึ่งตนเองได้มากขึ้น
๕. จำนวนครัวเรือนในตำบลสามารถบริหารจัดการขยะได้ด้วยตนเองเพิ่มขึ้นร้อยละ ๒๐ ครัวเรือนต่อปี
๖. ประชาชนผู้ประสบสาธารณภัยมีความพึงพอใจในการแก้ไขปัญหาความเดือดร้อน ร้อยละ ๘๐
๗. ปัญหายาเสพติดที่เกิดขึ้นในพื้นที่ลดลง ร้อยละ ๕ ต่อปี
๘. องค์การบริหารส่วนตำบลสนองต่อมีผลการปฏิบัติงานที่มีประสิทธิภาพ ร้อยละ ๖๐

#### ๖.๖ กลยุทธ์

๑. สนับสนุนโครงสร้างพื้นฐานทางเศรษฐกิจ
๒. พัฒนาแหล่งน้ำเพื่อการอุปโภค-บริโภค และทำการเกษตร
๓. พัฒนาด้านสาธารณสุขโรคและสาธารณสุขการ
๔. ส่งเสริมและสนับสนุนด้านการศึกษา สาธารณสุข และการกีฬา
๕. ส่งเสริมและพัฒนาคุณภาพชีวิตเด็ก เยาวชน สตรี ผู้สูงอายุ ผู้พิการ ผู้ยากไร้ และผู้ด้อยโอกาส
๖. ส่งเสริมอาชีพให้กับประชาชน
๗. ส่งเสริมและพัฒนากลุ่มองค์กรประชาชนให้มีความเข้มแข็ง
๘. ป้องกัน บำบัด ฟื้นฟู ติดตามและช่วยเหลือเกี่ยวกับยาเสพติด
๙. สนับสนุนด้านความปลอดภัยในชีวิตและทรัพย์สินของประชาชน
๑๐. ส่งเสริมให้ประชาชนเข้ามามีส่วนร่วมในการพัฒนาท้องถิ่น และสร้างเครือข่ายประชาธิปไตย
๑๑. พัฒนาและส่งเสริมด้านการเกษตร ด้านการท่องเที่ยว
๑๒. อนุรักษ์ ฟื้นฟูทรัพยากรธรรมชาติและสิ่งแวดล้อม
๑๓. อนุรักษ์ ฟื้นฟู สืบสานศาสนา ศิลปวัฒนธรรม จารีตประเพณี และภูมิปัญญาท้องถิ่น
๑๔. ส่งเสริมให้ประชาชนนำแนวทางปรัชญาเศรษฐกิจพอเพียงมาใช้ในการดำเนินชีวิต
๑๕. พัฒนาประสิทธิภาพในการปฏิบัติงานในด้านต่างๆ เพื่อให้บริการประชาชนได้อย่างทั่วถึง
๑๖. ส่งเสริมให้ทุกภาคส่วนเข้ามามีส่วนร่วมในการปฏิบัติงานในด้านต่างๆขององค์การบริหารส่วนตำบลภายใต้หลักธรรมาภิบาล

### ๖.๗ จุดยืนทางยุทธศาสตร์

- ๑) พัฒนาชุมชนให้น่าอยู่มีความปลอดภัย โดยได้รับบริการสาธารณะด้านโครงสร้างพื้นฐานที่จำเป็นเพื่อความสะดวก รวดเร็ว และรองรับการขยายตัวของชุมชนและเศรษฐกิจ
- ๒) พัฒนาระบบการศึกษา ส่งเสริมและสนับสนุนกิจกรรมสำคัญทางศาสนา อนุรักษ์ศิลปวัฒนธรรมท้องถิ่นให้คงอยู่สืบไป
- ๓) ส่งเสริมและพัฒนาศักยภาพคนและความเข้มแข็งของชุมชนในการพึ่งตนเองตามหลักปรัชญาของเศรษฐกิจพอเพียง
- ๔) กำจัดขยะมูลฝอยสิ่งปฏิกูลและมลภาวะสิ่งแวดล้อมในท้องถิ่นอย่างมีระบบและมีความยั่งยืน
- ๕) องค์การบริหารส่วนตำบลมีการบริหารจัดการภาครัฐที่ดีและมีส่วนร่วมจากทุกภาคส่วน

### ๖.๘ ความเชื่อมโยงของยุทธศาสตร์ในภาพรวม

การจัดทำแผนพัฒนาท้องถิ่นขององค์การบริหารส่วนตำบลมีความเชื่อมโยงของยุทธศาสตร์ในภาพรวม ดังนี้

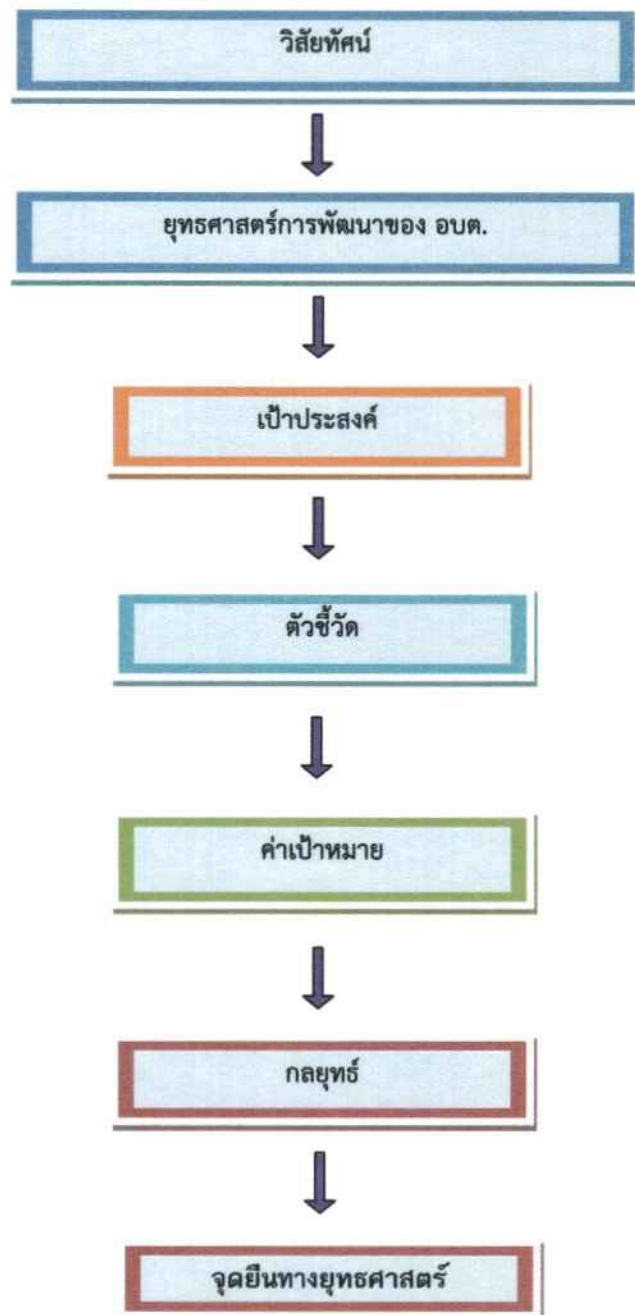

## ๗. การวิเคราะห์เพื่อพัฒนาท้องถิ่น

### ๗.๑ การวิเคราะห์กรอบการจัดทำยุทธศาสตร์ขององค์กรปกครองส่วนท้องถิ่น

ในการจัดทำแผนพัฒนาท้องถิ่นสี่ปีขององค์การบริหารส่วนตำบลได้ใช้การวิเคราะห์ SWOT Analysis/Demand (Demand Analysis)/Global Demand และ Trend ปัจจัยและสถานการณ์การเปลี่ยนแปลงที่มีผลต่อการพัฒนา อย่างน้อยต้องประกอบด้วย การวิเคราะห์ศักยภาพด้านเศรษฐกิจ ด้านสังคม ด้านทรัพยากรธรรมชาติและสิ่งแวดล้อม ซึ่งมีรายละเอียดดังนี้

#### ๑. จุดแข็ง (S : Strength)

๑. ตำบลแสนตอมีทรัพยากรธรรมชาติที่สมบูรณ์ ทั้งทรัพยากรดิน ป่าไม้ แหล่งน้ำ มีแม่น้ำไหลผ่าน คือ แม่น้ำน่าน และมีสถานีสูบน้ำด้วยไฟฟ้าทำให้สามารถทำนาได้ ๒ ฤดู ประกอบกับนโยบายในการบริหารงานขององค์การบริหารส่วนตำบลแสนตอ จึงให้ความสำคัญกับการส่งเสริมการเกษตร โดยการสนับสนุนให้เกษตรกรมีความรู้ด้านการผลิตและการตลาด มีการวางแผนการพัฒนาผลผลิตทางการเกษตรทั้งทางด้านคุณภาพผลผลิต ช่องทางการจัดจำหน่าย การจัดตั้งตลาดกลางเพื่อรวมกลุ่มกันจำหน่ายสินค้าทางการเกษตร การพัฒนาพื้นที่การเกษตรในรูปแบบวนเกษตร เพื่อการรักษาสมดุลของสภาพแวดล้อมทางธรรมชาติ

๒. บุคลากรที่ปฏิบัติงานในองค์การบริหารส่วนตำบลแสนตอ เป็นบุคลากรที่มีภูมิสำเนาอยู่ในพื้นที่ มีความรู้ความสามารถ ในการปฏิบัติงานทุก ๆ ด้าน มีความเชี่ยวชาญ และความชำนาญในพื้นที่ มีจิตสำนึกรักในท้องถิ่นตนเอง ทำให้สามารถตอบสนองในการรับนโยบายเพื่อนำไปพัฒนาได้อย่างเต็มศักยภาพ

๓. เกษตรกรมีความรู้ ความเชี่ยวชาญ สามารถรองรับเทคโนโลยีการผลิต การเกษตรสมัยใหม่ ได้โดยง่าย จึงทำให้ผลผลิตมีคุณภาพ โดยเฉพาะการทำฟาร์มปศุสัตว์การส่งเสริมจากองค์การบริหารส่วนตำบลแสนตอ ให้พร้อมส่งออกสู่ตลาดทั้งภายในประเทศและต่างประเทศ ในรูปแบบเครือข่ายมีการเชื่อมโยงทั้งกลุ่มเกษตรกรเอง และเชื่อมโยงผ่านหน่วยงานภาครัฐ ทั้งองค์การบริหารส่วนตำบลแสนตอ บริษัท CP

๔. ตำบลแสนตอ มีสถานีสูบน้ำด้วยไฟฟ้า ๒ สถานี สามารถทำนาได้ ๒ ฤดู มีพื้นที่การทำนา ๒,๒๐๐ ไร่

๕. หมู่ที่ ๒, ๔, ๕, ๘ เป็นแหล่งผลิตไม้ลูกชิ้น

๖. เนื่องจากสภาพสังคมตำบลแสนตอ เป็นสังคมแบบชนบท ประชาชนส่วนใหญ่ประกอบอาชีพเกษตรกรรม มีการเอาแรงแทนการจ้างแรงงาน ทำให้ประชาชนมีความเอื้อเพื่อ รักใคร่สามัคคี ทำให้ไม่มีปัญหาทางการเมืองท้องถิ่น

๗. ที่ตั้งสำนักงานที่ทำการองค์การบริหารส่วนตำบลแสนตอ อยู่ริมแม่น้ำน่าน มีภูมิทัศน์ที่สวยงาม แวดล้อมไปด้วยธรรมชาติ

๘. พื้นที่ตำบลแสนตอมีความอุดมสมบูรณ์ของทรัพยากรป่าไม้ มีการส่งเสริมให้เกษตรกรทำการเกษตรแบบวนเกษตร ในรูปแบบธรรมชาติเกื้อกูล รักษาสิ่งแวดล้อมและทรัพยากรป่าไม้

#### ๒. จุดอ่อน (Weaknesses)

๑. ตำบลแสนตอ เป็นแหล่งผลิตทางการเกษตร มีสินค้าที่เป็นผลผลิตทางการเกษตรออกสู่ตลาด ผลผลิตหลักที่ขึ้นชื่อ และมีออกสู่ตลาดจำนวนมาก ได้แก่ ข้าว ข้าวโพด เป็นต้น ซึ่งถ้าเป็นฤดูกาลตามปกติ เกษตรกรประสบภาวะผลผลิตล้นตลาด จะทำให้ราคาสินค้าเหล่านี้ตกต่ำ

๒. ประชาชนมีหนี้สินภาคครัวเรือน อันเนื่องมาจากการขาดทุนจากการทำการเกษตร เป็นผลให้เกษตรกรบางรายต้องไปกู้เงินมาลงทุน จึงทำให้หนี้สินภาคครัวเรือนเพิ่มมากขึ้น

๓. ภูมิประเทศเป็นภูเขาทำให้เสี่ยงภัยธรรมชาติคืออุทกภัยและดินโคลนถล่ม โดยเฉพาะบริเวณจุดเสี่ยงใกล้ภูเขา คือหมู่ที่ ๔ , หมู่ที่ ๕ ในฤดูฝนมักเกิดภัยธรรมชาติ โดยเฉพาะอุทกภัยซ้ำซากในพื้นที่ และฤดูแล้งจะเกิดไฟป่าทำให้พื้นที่เกษตรกรรมของประชาชนได้รับความเสียหาย

๔. พื้นที่ตำบลแสนตอ ประสบกับปัญหาการทับซ้อนกับพื้นที่ป่าสงวนแห่งชาติ มีการต่อสู้เรื่องเอกสารสิทธิในที่ดินทำกิน

๕. จากสภาพเศรษฐกิจของประเทศมีปัญหาตกต่ำ ส่งผลให้ประชาชนที่เป็นเยาวชนส่วนหนึ่งว่างงาน ทำให้ยังมีปัญหายาเสพติดแพร่ระบาดในพื้นที่

๖. พื้นที่ตำบลแสนตอ มีมากถึง ๔๖ ตารางกิโลเมตร ทำให้การพัฒนาสาธารณูปโภคและสิ่งสาธารณูปการ ยังไม่ทั่วถึง เนื่องจากมีข้อจำกัดด้านงบประมาณ โดยเฉพาะปัญหาเรื่องน้ำ ทั้งในด้านการอุปโภค-บริโภค และปัญหาเรื่องน้ำในการเกษตรในช่วงฤดูแล้ง

๗. การรวมกลุ่มของกลุ่มอาชีพมีเฉพาะโครงสร้างแต่ไม่มีระบบการบริหารจัดการที่ดี การรวมกลุ่มยังไม่เข้มแข็ง เนื่องจากประชาชนยังไม่มี ความสนใจและไม่ได้รับการสนับสนุนอย่างจริงจังจากหน่วยงานภาครัฐ

๘. พื้นที่ตำบลแสนตอมีความอุดมสมบูรณ์ของทรัพยากรธรรมชาติ มีแหล่งท่องเที่ยวที่สวยงาม แต่ยังขาดการพัฒนาการบริหารจัดการด้านแหล่งท่องเที่ยวที่ดี เพื่อให้สามารถดึงคนเข้ามาเที่ยวในตำบล รวมไปถึงการจัดการเส้นทางท่องเที่ยวเชื่อมโยงกับคนในชุมชน การถ่ายทอดประเพณีประวัติศาสตร์ให้แก่คนรุ่นหลัง และการสนับสนุนแกนนำที่จะมีความพร้อมในการขับเคลื่อนงานกับเครือข่ายท่องเที่ยวต่าง ๆ และวิสาหกิจชุมชน ซึ่งรวมถึงการมีสิ่งแวดล้อมที่ดี มีอาหารที่ปลอดภัย ปลอดภัยด้านสุขภาพ น้ำดื่ม มีร้านค้าที่แสดงถึงความเป็นเอกลักษณ์ของพื้นที่แต่ละพื้นที่ รวมถึงการฟื้นฟูและให้ความสำคัญกับการละเล่นพื้นบ้าน ศิลปวัฒนธรรมที่แสดงถึงเอกลักษณ์ของตำบลแสนตอ

### ๓. โอกาส (O : Opportunity)

๑. รัฐบาลกระจายอำนาจให้ท้องถิ่นมากขึ้น และส่งเสริมการมีส่วนร่วมของประชาชนในการบริหารงานภาครัฐ

๒. นโยบายรัฐบาลเอื้ออำนวยต่อการพัฒนาเศรษฐกิจฐานรากโดยเฉพาะด้านการท่องเที่ยว และการสนับสนุนภาคเกษตรกร โดยจังหวัดอุดรดิษฐ์ เป็นจังหวัดหนึ่งที่มีพื้นที่ติดกับประเทศลาว และรัฐบาลได้มียุทธศาสตร์การพัฒนาเพื่อเชื่อมโยงกับประเทศเพื่อนบ้านผ่านทางชายแดนภูคู้ อำเภอบ้านโคก ดังนั้นการพัฒนาภาคการเกษตรของจังหวัดอุดรดิษฐ์ ทั้งทางด้านคุณภาพผลผลิต ช่องทางการจัดจำหน่าย การจัดตั้งตลาดกลางเพื่อรวมกลุ่มกันจำหน่ายสินค้าทางการเกษตร จึงเป็นอีกวิธีการหนึ่งที่จะช่วยผลักดันให้สินค้าการเกษตรของตำบลแสนตอ สามารถเข้าสู่ตลาดการค้าเสรีอาเซียนในปี พ.ศ.๒๕๕๘ จะช่วยลดปัญหาราคาผลผลิตตกต่ำของเกษตรกร เนื่องจากจะสามารถกระจายสินค้าไปสู่ตลาดต่าง ๆ ได้กว้างขวางขึ้น

๓. จากสภาพพื้นที่เป็นที่ราบลุ่มกับภูเขาจึงทำให้เกิดถ้ำตามธรรมชาติที่สวยงาม ได้แก่ถ้ำม่วง เป็นสถานที่ท่องเที่ยวทางธรรมชาติที่สวยงามตั้งอยู่ในหุบเขา ซึ่งในปัจจุบันเส้นทางคมนาคม ที่จะเข้าสู่บริเวณถ้ำม่วง เป็นเพียงเส้นทางเล็ก ๆ และยังคงเดินเท้าเป็นบางช่วงจึงจะสามารถเข้าสู่ถ้ำได้ ในอนาคตสามารถพัฒนาให้เป็นแหล่งท่องเที่ยวของตำบลแสนตอ โดยการปรับปรุงเส้นทางคมนาคมเพื่อให้เกิดความสะดวกและปลอดภัยให้กับนักท่องเที่ยว

๔. รัฐบาลให้ความสำคัญกับการดำเนินการป้องกันและปราบปรามยาเสพติด การจัดระเบียบสังคมและการทุจริตคอร์รัปชัน

๕. การนำวัตถุดิบทางการเกษตรที่ผลิตได้ในชุมชนและที่เหลือใช้จากการเกษตรมาผลิตเป็นพลังงานทดแทนในชุมชนเพื่อลดต้นทุนของเกษตรกร การสร้างมูลค่าเพิ่มผลผลิตทางการเกษตรตลอดห่วงโซ่การผลิต สนับสนุนการผลิตและบริการของชุมชนในการสร้างมูลค่าเพิ่มสินค้าเกษตร อาหาร และพลังงาน

๖. การเปลี่ยนแปลงของสังคมเข้าสู่ยุคของการสื่อสารที่ไร้ข้อจำกัด จากการพัฒนาเทคโนโลยีมาประยุกต์ใช้ในการปฏิบัติงาน เพื่อการเพิ่มประสิทธิภาพการปฏิบัติราชการของทุกส่วน และพัฒนาระบบเครือข่ายไร้สาย เพื่อให้บริการ Wifi กับชุมชน

๗. พื้นที่ตำบลแสนตอมีความอุดมสมบูรณ์ของทรัพยากรป่าไม้ มีการส่งเสริมให้เกษตรกรทำการเกษตรแบบวนเกษตร ในรูปแบบธรรมชาติเกื้อกูล รักษาสิ่งแวดล้อมและทรัพยากรป่าไม้เหมาะสำหรับการพัฒนาให้เป็นแหล่งท่องเที่ยวเชิงนิเวศได้ในอนาคต

#### ๔. อุปสรรค/ข้อจำกัด (Threats)

๑. ตำบลแสนตอ อำเภอเมืองอุตรดิตถ์ จังหวัดอุตรดิตถ์ ตั้งอยู่เขตพื้นที่ภาคเหนือตอนล่าง มีสภาพ ภูมิประเทศแบ่งเป็น ๒ ลักษณะคือ พื้นที่ราบและพื้นที่ราบสูงสลับภูเขา มีทรัพยากรธรรมชาติที่อุดมสมบูรณ์ เป็นตำบลที่มีจำนวนพื้นที่ ๔๖ ตารางกิโลเมตร มีเขตรับผิดชอบทั้งหมด ๘ หมู่บ้าน มีประชากรทั้งหมด ๓,๑๗๓ คน มีพื้นที่ทำการเกษตรประมาณ ๓๙,๒๘๓ ไร่ คิดเป็นร้อยละ ๓๗.๖๘ ของพื้นที่ทั้งหมด อาชีพหลักของประชาชนคืออาชีพเกษตรกรรม ได้แก่ ไร่ ข้าว พืชไร่ การทำปศุสัตว์ และเป็นแหล่งผลิตข้าวคุณภาพดีข้าวหอมมะลิ ๑๐๕ นอกจากนี้ยังมีผลผลิตพืชไร่ ได้แก่ ข้าวโพด ถั่วเขียว ไร่อ้อย การปลูกพืชของเกษตรกรส่วนใหญ่ยังยึดติดกับการทำการเกษตรแบบเชิงเดี่ยว เป็นระบบการผลิตแบบใช้สารเคมีกำจัดศัตรูพืช ปริมาณผลผลิตทางการเกษตรในแต่ละปีมีจำนวนมาก เนื่องจากเกษตรกร มีการขยายพื้นที่ปลูกเพิ่มมากขึ้นทุกปี

๒. พื้นที่ตำบลแสนตอมีลักษณะส่วนใหญ่เป็นภูเขา ล้อมรอบ ทำให้บางพื้นที่ไม่สามารถใช้น้ำจากแม่น้ำน่านได้ทั้งหมด เช่นพื้นที่ของหมู่ที่ ๘ ทำให้ประชาชนขาดแคลนน้ำใช้ในช่วงฤดูแล้ง จึงเกิดปัญหาภัยแล้งซ้ำซาก

๓. งบประมาณที่ได้รับการจัดสรรจากรัฐบาล และเงินรายได้ขององค์การบริหารส่วนตำบลแสนตอ ได้แก่รายได้ประจำปีงบประมาณ พ.ศ. ๒๕๖๔ คือ ๓๒,๐๓๔,๘๕๕.๕๒ แยกเป็น รายได้ จัดเก็บเอง ๒,๕๘๒,๙๒๑.๕๐ บาท เงินอุดหนุน แยกเป็นอุดหนุนทั่วไป ๒๙,๔๑๓,๔๖๒.๐๒ บาท เงินอุดหนุนที่รัฐบาลอุดหนุนให้โดยระบุวัตถุประสงค์ ๓๘,๔๗๒.๐๐ บาท ซึ่งจากยอดรายได้จัดเก็บเอง จำนวน ๒,๕๘๒,๙๒๑.๕๐ บาท เป็นยอดภาษีบำรุงท้องที่ ภาษีโรงเรือนและที่ดิน ภาษีป้าย ค่าธรรมเนียมค่าปรับและใบอนุญาต รายได้จากสาธารณูปโภคและการพาณิชย์ รายได้จากทรัพย์สิน และรายได้เบ็ดเตล็ด จัดเก็บได้ทั้งสิ้น ๒,๕๘๒,๙๒๑.๕๐ บาท ซึ่งคิดเป็นร้อยละ ๘.๐๖ ของรายได้ทั้งหมด เมื่อเทียบกับพื้นที่บริการขององค์การบริหารส่วนตำบลแสนตอ ซึ่งมีพื้นที่จำนวน ๔๖ ตารางกิโลเมตร เท่ากับว่ามีรายได้เพียง ๕๖,๑๕๐.๔๖ บาทต่อตารางกิโลเมตร และภารกิจในการบริหารงานขององค์การบริหารส่วนตำบล ได้แก่ ด้านโยธา ด้านการศึกษาด้านรายได้หรือภาษี ด้านพัฒนาชุมชนและสวัสดิการ และด้านสาธารณสุข ซึ่งเป็นภารกิจหลักขององค์การบริหารส่วนตำบลแสนตอ ทำให้งบประมาณไม่เพียงพอต่อการบริหารงาน

๔. ขาดความชัดเจนนโยบายการกระจายอำนาจของรัฐบาล ทำให้บุคลากรในหน่วยงานขาดการประสานงานและความเข้าใจในภารกิจที่ถ่ายโอน

#### ๗.๒ การประเมินสถานการณ์สภาพแวดล้อมภายนอกที่เกี่ยวข้อง

ในการจัดทำแผนพัฒนาท้องถิ่นสี่ปีขององค์การบริหารส่วนตำบลนั้น ได้ทำการประเมินสถานการณ์สภาพแวดล้อมภายนอกที่เกี่ยวข้อง ซึ่งมีรายละเอียดดังนี้

๑. ปัญหาราคาผลผลิตตกต่ำ พื้นที่ตำบลแสนตอ ประชาชนส่วนใหญ่ประกอบอาชีพเกษตรกรรม ได้แก่ ปลูกข้าว ข้าวโพด เป็นต้น ซึ่งผลผลิตเหล่านี้ถือเป็นแหล่งที่ทำให้เกิดรายได้หลักของเกษตรกร แต่ที่ผ่านมามีผลกระทบกับปัญหาผลผลิตมีมากจนล้นตลาด ทำให้จำหน่ายได้ในราคาถูก เกษตรกรประสบกับปัญหาการขาดทุนจากต้นทุนการผลิตที่สูงเนื่องจากปัจจัยการผลิตมีราคาสูง และการให้ความช่วยเหลือของภาครัฐยังไม่ทั่วถึง

๒. ปัญหาภัยแล้ง ปัญหาน้ำเพื่อการเกษตร เนื่องจากในพื้นที่ตำบลแสนตอนั้น ได้มีการก่อสร้างอ่างเก็บน้ำบ้านทุ่ง แต่ยังไม่มีการปล่อยน้ำ จึงทำให้เกษตรกรในพื้นที่นั้นน้ำไม่เพียงพอสำหรับทำการเกษตร และมีหมู่บ้านหนองหมู หมู่ที่ ๘ เป็นพื้นที่อยู่ห่างไกลแหล่งน้ำจึงเกิดปัญหาภัยแล้งซ้ำซาก

๓. สภาพปัญหาด้านโครงสร้างพื้นฐาน (การคมนาคม น้ำประปา ไฟฟ้าสาธารณะความปลอดภัยในชีวิตและทรัพย์สิน ยาเสพติดที่แพร่ระบาดและปัญหาความเป็นอยู่ของชาวบ้าน)

๔. ปัญหาเรื่องขยะมูลฝอย เนื่องจากองค์การบริหารส่วนตำบลแสนตอไม่มีงบประมาณ ในการดำเนินงาน เพราะการกำจัดขยะมูลฝอยต้องใช้งบประมาณเป็นจำนวนมาก ทั้งการจัดซื้อรถขนขยะ การก่อสร้างสถานที่กำจัดขยะ และการจัดหาถังขยะให้ครอบคลุมทุกครัวเรือน

๕. การคมนาคมในพื้นที่องค์การบริหารส่วนตำบลแสนตอค่อนข้างสะดวก แต่ยังมีถนน บางสายที่ชำรุด รongงบประมาณในการปรับปรุงอยู่ ซึ่งทางองค์การบริหารส่วนตำบลแสนตอกำลังดำเนินการ จัดสรรงบประมาณเพื่อนำเข้าไปพัฒนาในพื้นที่ที่ได้รับความสะดวกสบายมากยิ่งขึ้น

๖. ปัญหาเรื่องน้ำประปาไม่ว่าจะเป็นทางด้านการบริโภคและอุปโภค เป็นอีกปัญหา หนึ่งที่สำคัญ ซึ่งองค์การบริหารส่วนตำบลแสนตอมีแนวทางการพัฒนาให้ประชาชนมีน้ำประปาใช้กันอย่างทั่วถึง เช่น การขยายเขตประปาภูมิภาคและการก่อสร้างระบบประปาหมู่บ้าน เป็นต้น

๗. ปัญหาไฟป่าและหมอกควัน ก็ยังเป็นอีกปัญหาหนึ่งที่ทางองค์การบริหารส่วนตำบลแสนตอ ได้ประสบกับปัญหานี้อยู่ เพราะเขตพื้นที่ของตำบลแสนตอ เป็นเขตที่อยู่ติดแนวภูเขาและเมื่อเข้าสู่ฤดูร้อน เกิดปัญหาไฟป่าและหมอกควันในพื้นที่ก่อให้เกิดความเสียหายต่อทรัพย์สินของประชาชน ทรัพย์สินของทาง ราชการ และเกิดมลพิษทางอากาศ

๘. ปัญหาเรื่องไฟฟ้าสาธารณะของตำบลแสนตอ ส่วนมากนั้นมักจะมีปัญหาเรื่องไฟฟ้าสาธารณะ ตามทางเข้าหมู่บ้านเป็นส่วนใหญ่ ซึ่งองค์การบริหารส่วนตำบลแสนตอ ได้ประสานงานกับการไฟฟ้าส่วนภูมิภาค เพื่อทำการขยายเขตไฟฟ้าสาธารณะเพิ่มให้มากขึ้นกว่านี้

๙. ปัญหาเรื่องยาเสพติดแพร่ระบาด ปัญหานี้เกิดจากเยาวชนส่วนใหญ่ที่ยังคงว่างงาน หรือตกงาน ดังนั้นองค์การบริหารส่วนตำบลแสนตอ จึงได้ทำการรณรงค์จัดทำป้ายโฆษณาประชาสัมพันธ์ เพื่อเผยแพร่ให้เห็นถึงปัญหาและโทษที่ร้ายแรงของยาเสพติด อีกทั้งยังได้ให้ความรู้ การแนะนำ การส่งเสริม การเล่นกีฬา เพื่อให้เยาวชนไม่พึ่งพาหรือเกี่ยวข้องกับยาเสพติดอีกทางหนึ่งด้วย

๑๐. ปัญหาเรื่องความเป็นอยู่ของชาวบ้าน ส่วนใหญ่ชาวบ้านนั้นจะมีความเป็นอยู่ที่ค่อนข้างดี แต่ก็ยังพบว่าชาวบ้านอีกส่วนหนึ่งยังมีฐานะค่อนข้างที่จะยากจนเช่นกันดังนั้นองค์การบริหารส่วนตำบลแสนตอ จึงได้มีแนวทางการที่จะพัฒนาและส่งเสริม ให้ชาวบ้านได้มีการประกอบอาชีพเสริมขึ้นมาด้วยการให้ความรู้ ความเข้าใจในเรื่องของการประกอบอาชีพ อีกทั้งยังมีการส่งเสริมการเปิดกลุ่มอาชีพได้อีกทางหนึ่งด้วย

แผนภูมิแสดงเชื่อมโยงเป้าหมายการพัฒนาและประเด็นการพัฒนาในระดับชาติ ระดับภาค และระดับกองยุทธศาสตร์การพัฒนาของ อปท. ในเขตจังหวัดอุดรธานี

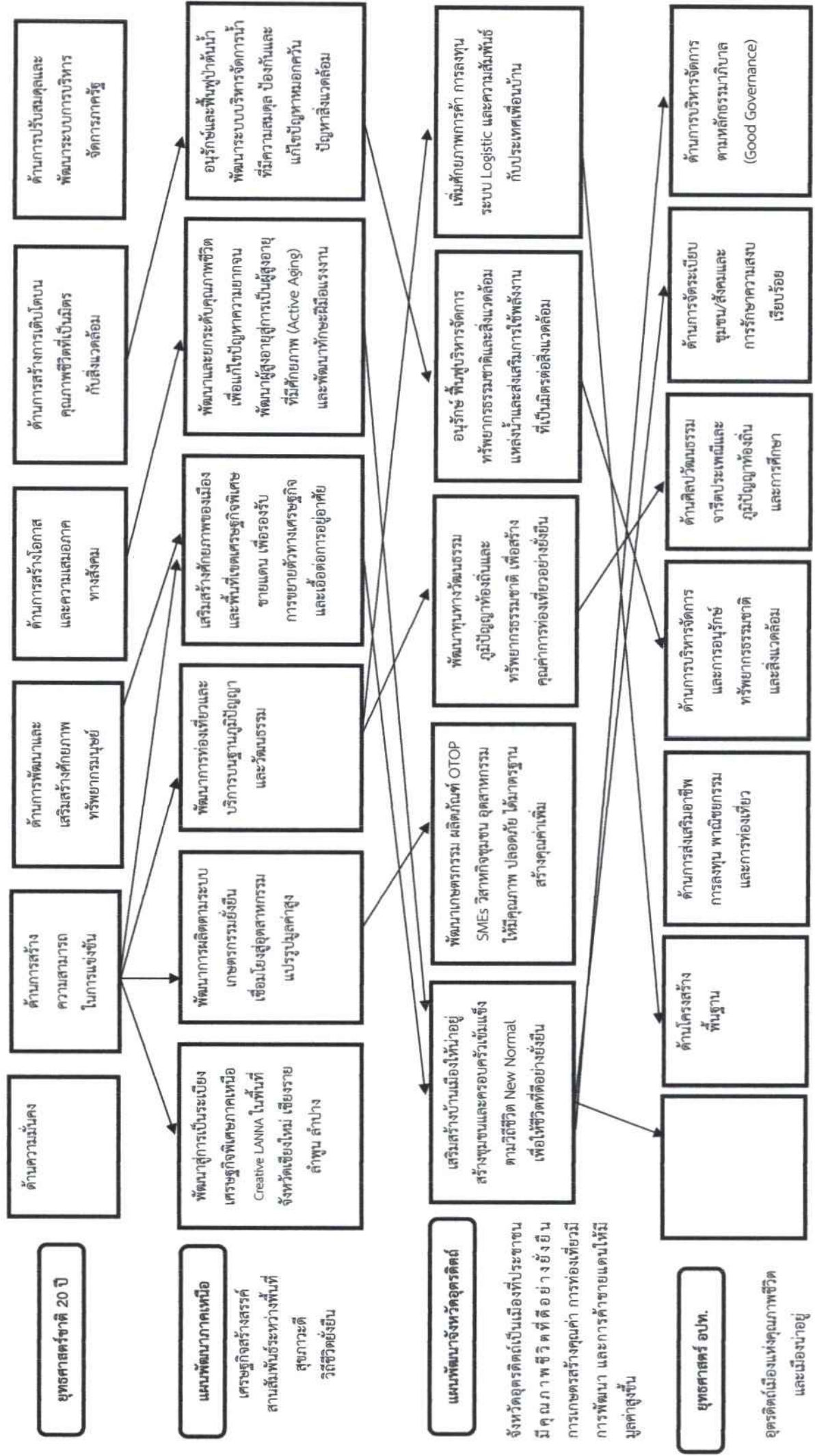

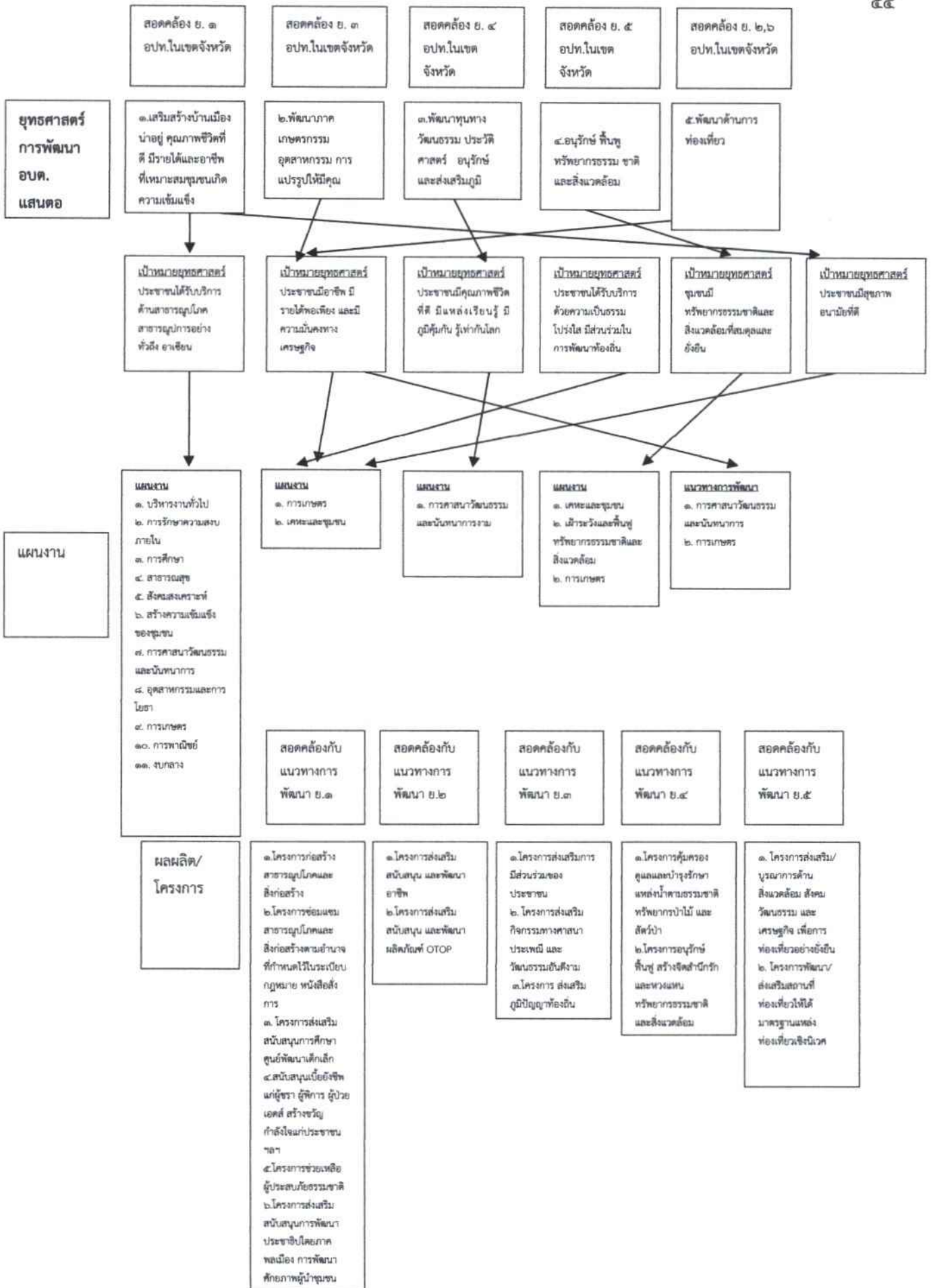

### ยุทธศาสตร์การพัฒนาขององค์กรปกครองส่วนท้องถิ่น

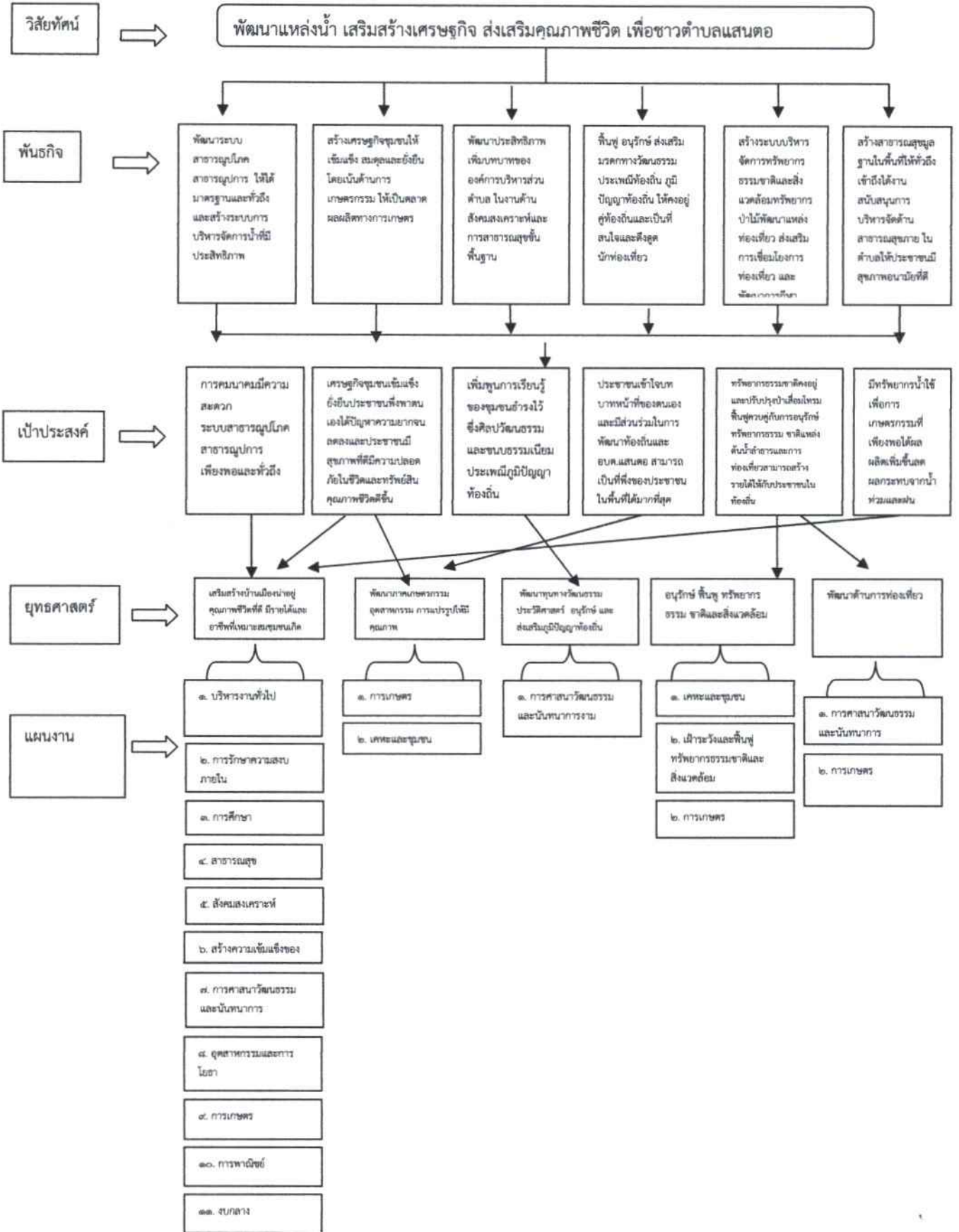

## ส่วนที่ ๓

### การนำแผนพัฒนาท้องถิ่นไปสู่การปฏิบัติ

#### ๑. ยุทธศาสตร์การพัฒนาและแผนงาน

ที่	ยุทธศาสตร์	ด้าน	แผนงาน	หน่วยงาน รับผิดชอบหลัก	หน่วยงาน สนับสนุน
๑	เสริมสร้างบ้านเมืองน่าอยู่ คุณภาพชีวิตที่ดี มีรายได้และอาชีพที่เหมาะสมชุมชนเกิดความเข้มแข็ง	ด้านบริหารงานทั่วไป	แผนงานบริหารงานทั่วไป	สำนักปลัด, กองคลัง, กองช่าง, กองการศึกษา	องค์การบริหารส่วนตำบลแสนตอ
			แผนงานการรักษาความสงบภายใน	สำนักปลัด	
		ด้านบริการชุมชนและสังคม	แผนงานการศึกษา	กองการศึกษา	
			แผนงานสาธารณสุข	สำนักปลัด	
			แผนงานสังคมสงเคราะห์	สำนักปลัด	
			แผนงานาเคหะและชุมชน	กองช่าง	
			แผนงานสร้างความเข้มแข็งของชุมชน	กองคลัง, สำนักปลัด	
		แผนงานการศาสนา วัฒนธรรมและนันทนาการ	สำนักปลัด, กองการศึกษา		
ด้านการดำเนินการอื่น	แผนงานงบกลาง	สำนักปลัด			
๒	พัฒนาภาคเกษตรกรรม อุตสาหกรรม การแปรรูปให้มีคุณภาพและปลอดภัย	ด้านการเศรษฐกิจ	แผนงานการเกษตร	กองช่าง, สำนักปลัด, กองการศึกษา	
๓	พัฒนาทุนทางวัฒนธรรม ประวัติศาสตร์ อนุรักษ์ และส่งเสริมภูมิปัญญาท้องถิ่น	ด้านบริการชุมชนและสังคม	แผนงานการศาสนา วัฒนธรรมและนันทนาการ	สำนักปลัด, กองการศึกษา	
๔	อนุรักษ์ ป่าชุมชน ทรัพยากรธรรมชาติและสิ่งแวดล้อม	ด้านบริการชุมชนและสังคม	แผนงานาเคหะและชุมชน	สำนักปลัด	
		ด้านการเศรษฐกิจ	แผนงานการเกษตร	สำนักปลัด, กองช่าง	
๕	พัฒนาด้านการท่องเที่ยว	ด้านบริการชุมชนและสังคม	แผนงานการศาสนา วัฒนธรรมและนันทนาการ	กองช่าง, สำนักปลัด	
รวม	๕ ยุทธศาสตร์	๔ ด้าน	๑๐ แผนงาน	๔ สำนัก/กอง	

ส่วนที่ ๔  
บัญชีโครงการพัฒนา

บัญชีสรุปโครงการแผนพัฒนา

แบบ ผ.๐๑

แผนพัฒนาท้องถิ่น (พ.ศ.๒๕๖๖ - ๒๕๗๐) เพิ่มเติมเปลี่ยนแปลง ครั้งที่ ๑/๒๕๖๖

องค์การบริหารส่วนตำบลแสนตอ อำเภอเมือง จังหวัดอุตรดิตถ์

ยุทธศาสตร์	ปี ๒๕๖๖		ปี ๒๕๖๗		ปี ๒๕๖๘		ปี ๒๕๖๙		ปี ๒๕๗๐		รวม ๕ ปี	
	จำนวนโครงการ	งบประมาณ (บาท)	จำนวนโครงการ	งบประมาณ (บาท)	จำนวนโครงการ	งบประมาณ (บาท)	จำนวนโครงการ	งบประมาณ (บาท)	จำนวนโครงการ	งบประมาณ (บาท)	จำนวนโครงการ	งบประมาณ (บาท)
ยุทธศาสตร์ที่ ๑ เสริมสร้างบ้านเมืองน่าอยู่คุณภาพชีวิตที่ดีมีรายได้และอาชีพที่เหมาะสมชุมชนเกิดความเข้มแข็ง	๐	๐	๑	๒๐๐,๐๐๐	๑	๒๐๐,๐๐๐	๑	๒๐๐,๐๐๐	๑	๒๐๐,๐๐๐	๔	๘๐๐,๐๐๐
	๐	๐	๑	๑๒,๐๐๐	๑	๑๒,๐๐๐	๑	๑๒,๐๐๐	๑	๑๒,๐๐๐	๔	๔๘,๐๐๐
	๐	๐	๒	๙,๖๑๘,๔๐๐	๑	๗๐,๐๐๐	๐	๐	๐	๐	๓	๙,๖๘๘,๔๐๐
	๐	๐	๗	๓๐๕,๐๐๐	๗	๓๐๕,๐๐๐	๗	๓๐๕,๐๐๐	๗	๓๐๕,๐๐๐	๒๘	๑,๒๒๐,๐๐๐
	๔	๗๑๕,๐๐๐	๑๒	๑๕,๐๘๘,๐๐๐	๐	๐	๐	๐	๐	๐	๑๖	๑๕,๘๐๔,๐๐๐
<b>รวม</b>	<b>๔</b>	<b>๗๑๕,๐๐๐</b>	<b>๒๓</b>	<b>๒๕,๒๒๔,๔๐๐</b>	<b>๑๐</b>	<b>๕๘๗,๐๐๐</b>	<b>๙</b>	<b>๕๑๗,๐๐๐</b>	<b>๙</b>	<b>๕๑๗,๐๐๐</b>	<b>๕๕</b>	<b>๒๗,๕๖๐,๔๐๐</b>
ยุทธศาสตร์ที่ ๒ พัฒนากาชาเกษตรกรรมอุตสาหกรรม การแปรรูปให้มีคุณภาพและปลอดภัย	๐	๐	๐	๐	๐	๐	๐	๐	๐	๐	๐	๐
<b>รวม</b>	<b>๐</b>	<b>๐</b>	<b>๐</b>	<b>๐</b>	<b>๐</b>	<b>๐</b>	<b>๐</b>	<b>๐</b>	<b>๐</b>	<b>๐</b>	<b>๐</b>	<b>๐</b>

ยุทธศาสตร์	ปี ๒๕๖๖		ปี ๒๕๖๗		ปี ๒๕๖๘		ปี ๒๕๖๙		ปี ๒๕๗๐		รวม ๕ ปี	
	จำนวนโครงการ	งบประมาณ (บาท)	จำนวนโครงการ	งบประมาณ (บาท)	จำนวนโครงการ	งบประมาณ (บาท)	จำนวนโครงการ	งบประมาณ (บาท)	จำนวนโครงการ	งบประมาณ (บาท)	จำนวนโครงการ	งบประมาณ (บาท)
ยุทธศาสตร์ที่ ๓ พัฒนาทุนทางวัฒนธรรมและประวัติศาสตร์ด้านการอนุรักษ์และส่งเสริมภูมิปัญญาท้องถิ่น	๐	๐	๐	๐	๐	๐	๐	๐	๐	๐	๐	๐
<b>รวม</b>	๐	๐	๐	๐	๐	๐	๐	๐	๐	๐	๐	๐
ยุทธศาสตร์ที่ ๔ พัฒนาด้านการอนุรักษ์ทรัพยากรธรรมชาติและสิ่งแวดล้อม	๐	๐	๐	๐	๐	๐	๐	๐	๐	๐	๐	๐
<b>รวม</b>	๐	๐	๐	๐	๐	๐	๐	๐	๐	๐	๐	๐
ยุทธศาสตร์ที่ ๕ การพัฒนาด้านการท่องเที่ยว	๐	๗๑๕,๐๐๐	๒๓	๒๕,๒๒๔,๕๐๐	๑๐	๕๘๗,๐๐๐	๙	๕๑๗,๐๐๐	๐	๕๑๗,๐๐๐	๐	๒๗,๕๖๐,๕๐๐
<b>รวมทั้งสิ้น</b>	๔	๗๑๕,๐๐๐	๒๓	๒๕,๒๒๔,๕๐๐	๑๐	๕๘๗,๐๐๐	๙	๕๑๗,๐๐๐	๐	๕๑๗,๐๐๐	๐	๒๗,๕๖๐,๕๐๐

รายละเอียดโครงการพัฒนา

แบบ ผ.๐๒

แผนพัฒนาท้องถิ่น (พ.ศ.๒๕๖๖ - ๒๕๗๐) เพิ่มเติมเปลี่ยนแปลง ครั้งที่ ๑/๒๕๖๖

องค์การบริหารส่วนตำบลแสนตอ อำเภอเมือง จังหวัดอุดรธานี

- ก. ยุทธศาสตร์จังหวัดที่ ๑ เสริมสร้างบ้านเมืองให้น่าอยู่ สร้างชุมชนและครอบครัวเข้มแข็ง ตามวิถีชีวิต New Normal เพื่อให้ชีวิตที่ดีอย่างยั่งยืน
- ข. ยุทธศาสตร์การพัฒนาขององค์กรปกครองส่วนท้องถิ่นในเขตจังหวัดที่ ๑ ส่งเสริมคุณภาพชีวิต ๒ ด้านป้องกันและแก้ไขปัญหายาเสพติด ๓ ด้านโครงสร้างพื้นฐาน
- ๑ ยุทธศาสตร์เสริมสร้างบ้านเมืองน่าอยู่ คุณภาพชีวิตที่ดี มีรายได้และอาชีพที่เหมาะสมชุมชนเกิดความเข้มแข็ง

๑.๑ แผนงานบริหารงานทั่วไป

ที่	โครงการ	วัตถุประสงค์	เป้าหมาย (ผลผลิตของโครงการ)	งบประมาณและที่ผ่านมา					ตัวชี้วัด (KPI)	ผลที่คาดว่าจะได้รับ	หน่วยงานที่รับผิดชอบหลัก
				๒๕๖๖ (บาท)	๒๕๖๗ (บาท)	๒๕๖๘ (บาท)	๒๕๖๙ (บาท)	๒๕๗๐ (บาท)			
๑	ฝึกอบรมพัฒนาศักยภาพคณะผู้บริหารท้องถิ่น สมาชิกสภาท้องถิ่น พนักงานส่วนตำบล และพนักงานจ้าง ขององค์การบริหารส่วนตำบลแสนตอ	เพื่อนำความรู้มาพัฒนา และปรับปรุงใช้ในการปฏิบัติงาน	จำนวน ๑ ครั้ง	-	๒๐๐,๐๐๐	๒๐๐,๐๐๐	๒๐๐,๐๐๐	๒๐๐,๐๐๐	๒๐๐,๐๐๐	ศักยภาพคณะผู้บริหารท้องถิ่น สมาชิกสภาท้องถิ่น พนักงานส่วนตำบล และพนักงานจ้าง ขององค์การบริหารส่วนตำบลแสนตอ อบต.เพิ่มขึ้น ๘๐%	สำนักปลัด
<b>รวม ๑ โครงการ</b>				๐	๒๐๐,๐๐๐	๒๐๐,๐๐๐	๒๐๐,๐๐๐	๒๐๐,๐๐๐	๒๐๐,๐๐๐		

รายละเอียดโครงการพัฒนา

แบบ ผ.๐๒

แผนพัฒนาท้องถิ่น (พ.ศ.๒๕๖๖ - ๒๕๗๐) เพิ่มเติมเปลี่ยนแปลง ครั้งที่ ๑/๒๕๖๖

องค์การบริหารส่วนตำบลแสนตอ อำเภอเมือง จังหวัดอุดรธานี

- ก. ยุทธศาสตร์จังหวัดที่ ๑ เสริมสร้างบ้านเมืองให้น่าอยู่ สร้างชุมชนและครอบครัวเข้มแข็ง ตามวิถีชีวิต New Normal เพื่อให้ชีวิตที่ดีอย่างยั่งยืน
- ข. ยุทธศาสตร์การพัฒนาขององค์กรปกครองส่วนท้องถิ่นในเขตจังหวัดที่ ๑ ส่งเสริมคุณภาพชีวิต ๒ ด้านป้องกันและแก้ไขปัญหาเสถียร ๓ ด้านโครงสร้างพื้นฐาน
- ๑ ยุทธศาสตร์เสริมสร้างบ้านเมืองน่าอยู่ คุณภาพชีวิตที่ดี มีรายได้และอาชีพที่เหมาะสมชุมชนเกิดความเข้มแข็ง

๑.๓ แผนงานคณะและชุมชน

ที่	โครงการ	วัตถุประสงค์	เป้าหมาย (ผลผลิตของโครงการ)	งบประมาณและที่ผ่านมา					ตัวชี้วัด (KPI)	ผลที่คาดว่าจะได้รับ	หน่วยงานที่รับผิดชอบหลัก
				๒๕๖๖ (บาท)	๒๕๖๗ (บาท)	๒๕๖๘ (บาท)	๒๕๖๙ (บาท)	๒๕๗๐ (บาท)			
๑	ขยายเขตไฟฟ้าแรงต่ำพร้อมไฟฟ้า สาธารณะชอยบ้านนายโกมิน ชมชิต หมู่ที่ ๑	เพื่อให้ราษฎรมีไฟฟ้า ใช้อย่างทั่วถึง	ยาว ๒๓ เมตร	-	๑๘,๕๐๐	-	-	-	ประชาชนมี ไฟฟ้าเพิ่ม๙๐%	ราษฎรมีไฟฟ้าใช้ ครบทุกหลังคาเรือน	กองช่าง
๒	ติดตั้งโคมไฟส่องสว่างบริเวณ ลานกีฬา ช่างบ้านนายเชิง น้อยบุตร หมู่ที่ ๑	เพื่อให้ราษฎรมีไฟฟ้า ใช้อย่างทั่วถึง	จำนวน ๗ โคม	-	-	๗๐,๐๐๐	-	-	ประชาชนมี ไฟฟ้าเพิ่ม๙๐%	ราษฎรได้รับ ความปลอดภัย จากภัยต่าง ๆ	กองช่าง
<b>รวม ๒ โครงการ</b>				๐	๑๘,๕๐๐	๗๐,๐๐๐	๐	๐			

รายละเอียดโครงการพัฒนา

แบบ ผ.๐๑๒

แผนพัฒนาท้องถิ่น (พ.ศ.๒๕๖๖ - ๒๕๗๐) เพิ่มเติมเปลี่ยนแปลง ครั้งที่ ๑/๒๕๖๖

องค์การบริหารส่วนตำบลแสนตอ อำเภอเมือง จังหวัดอุดรธานี

ก. ยุทธศาสตร์จังหวัดที่ ๑ เสริมสร้างบ้านเมืองให้น่าอยู่ สร้างชุมชนและครอบครัวเข้มแข็ง ตามวิถีชีวิต New Normal เพื่อให้ชีวิตที่ดีอย่างยั่งยืน

ข. ยุทธศาสตร์การพัฒนาขององค์กรปกครองส่วนท้องถิ่นในเขตจังหวัดที่ ๑ ส่งเสริมคุณภาพชีวิต ๒ ด้านป้องกันและแก้ไขปัญหาสาธารณสุขติด ๓ ด้านโครงสร้างพื้นฐาน

๑ ยุทธศาสตร์เสริมสร้างบ้านเมืองน่าอยู่ คุณภาพชีวิตที่ดี มีรายได้และอาชีพที่เหมาะสมชุมชนเกิดความเข้มแข็ง

๑.๔ แผนงานการศาสนาวัฒนธรรมและนันทนาการ

ที่	โครงการ	วัตถุประสงค์	เป้าหมาย (ผลผลิตของโครงการ)	งบประมาณและที่ผ่านมา					ตัวชี้วัด (KPI)	ผลที่คาดว่าจะได้รับ	หน่วยงานที่รับผิดชอบหลัก
				๒๕๖๖ (บาท)	๒๕๖๗ (บาท)	๒๕๖๘ (บาท)	๒๕๖๙ (บาท)	๒๕๗๐ (บาท)			
๑	สืบสานอนุรักษ์ประเพณีวันลอยกระทง	เพื่ออนุรักษ์ประเพณีไทยวันลอยกระทงให้คงอยู่สืบไป	จำนวน ๑ ครั้ง	-	๑๕๐,๐๐๐	๑๕๐,๐๐๐	๑๕๐,๐๐๐	๑๕๐,๐๐๐	ประชาชนร้อยละ ๘๐ ได้มีส่วนร่วมในการอนุรักษ์ประเพณี	ประชาชนได้อนุรักษ์ ประเพณีและมีความสามัคคีในชุมชน	กองการ ศึกษา
๒	สืบสานอนุรักษ์ประเพณีแห่พระหลวงพ่อกันใจ	เพื่ออนุรักษ์วัฒนธรรมอันดีงามของชาติและเพื่อเสริมสร้างความสามัคคีของประชาชนในท้องถิ่น	จำนวน ๑ ครั้ง	-	๑๐๐,๐๐๐	๑๐๐,๐๐๐	๑๐๐,๐๐๐	ประชาชนร้อยละ ๘๐ ได้มีส่วนร่วมในการอนุรักษ์วัฒนธรรม	ประชาชนได้อนุรักษ์วัฒนธรรมและมีความสามัคคีในชุมชน	กองการ ศึกษา	
๓	วันพ่อแห่งชาติ	เพื่อเป็นการแสดงความจงรักภักดี	จำนวน ๑ ครั้ง	-	๑๐,๐๐๐	๑๐,๐๐๐	๑๐,๐๐๐	ประชาชนร้อยละ ๘๐ ได้มีส่วนร่วม แสดงความจงรักภักดีต่อสถาบันพระมหากษัตริย์	ประชาชนร่วมแสดง ความจงรักภักดีต่อสถาบันพระมหากษัตริย์	กองการ ศึกษา	

ที่	โครงการ	วัตถุประสงค์	เป้าหมาย (ผลผลิตของโครงการ)	งบประมาณและที่ผ่านมา					ตัวชี้วัด (KPI)	ผลที่คาดว่าจะได้รับ	หน่วยงานที่รับผิดชอบหลัก
				๒๕๖๖ (บาท)	๒๕๖๗ (บาท)	๒๕๖๘ (บาท)	๒๕๖๙ (บาท)	๒๕๗๐ (บาท)			
๔	วันแม่แห่งชาติ	เพื่อเป็นการแสดงความจงรักภักดี	จำนวน ๑ ครั้ง	๑๐,๐๐๐	๑๐,๐๐๐	๑๐,๐๐๐	๑๐,๐๐๐	๑๐,๐๐๐	ประชาชนร้อยละ ๘๐ ได้มีส่วนร่วม แสดงความจงรักภักดีต่อ	ประชาชนร่วมแสดง ความจงรักภักดีต่อ สถาบันพระมหากษัตริย์	กองการ ศึกษา
๕	วันเฉลิมพระชนมพรรษา รัชกาลที่ ๑๐	เพื่อเป็นการแสดงความจงรักภักดี	จำนวน ๑ ครั้ง	-	๒๐,๐๐๐	๒๐,๐๐๐	๒๐,๐๐๐	๒๐,๐๐๐	ประชาชนร้อยละ ๘๐ ได้มีส่วนร่วม แสดงความจงรักภักดีต่อ	ประชาชนร่วมแสดง ความจงรักภักดีต่อ สถาบันพระมหากษัตริย์	กองการ ศึกษา
๖	ทำบุญวันขึ้นปีใหม่	เพื่ออนุรักษ์วัฒนธรรม อันดีงามของชาติ และเพื่อเสริมสร้าง ความสามัคคีของ ประชาชนในท้องถิ่น	จำนวน ๑ ครั้ง	-	๑๐,๐๐๐	๑๐,๐๐๐	๑๐,๐๐๐	๑๐,๐๐๐	ประชาชนร้อยละ ๘๐ ได้มีส่วนร่วม ในการอนุรักษ์ วัฒนธรรม	ประชาชนได้อนุรักษ์ วัฒนธรรมและมีความ สามัคคีในชุมชน	กองการ ศึกษา
๗	วันท้องถิ่นไทย	เพื่อส่งเสริมให้เห็น ความสำคัญของการ ปกครองส่วนท้องถิ่น	จำนวน ๑ ครั้ง	-	๕,๐๐๐	๕,๐๐๐	๕,๐๐๐	๕,๐๐๐	ผู้เข้าร่วมโครงการ ร้อยละ ๘๐ เห็น ถึงความสำคัญ ของวันท้องถิ่นไทย	ข้าราชการ/พนักงาน ได้สังเกตเห็นถึงความสำคัญ ของการปกครอง ส่วนท้องถิ่น และ วันท้องถิ่นไทย	กองการ ศึกษา
<b>รวม ๗ โครงการ</b>				๐	๓๐๕,๐๐๐	๓๐๕,๐๐๐	๓๐๕,๐๐๐	๓๐๕,๐๐๐			

รายละเอียดโครงการพัฒนา

แบบ ผ.๐๒

แผนพัฒนาท้องถิ่น (พ.ศ.๒๕๖๖ - ๒๕๗๐) เพิ่มเติมเปลี่ยนแปลง ครั้งที่ ๑/๒๕๖๖

องค์การบริหารส่วนตำบลแสนตอ อำเภอเมือง จังหวัดอุดรธานี

- ก. ยุทธศาสตร์จังหวัดที่ ๑ เสริมสร้างบ้านเมืองให้น่าอยู่ สร้างชุมชนและครอบครัวเข้มแข็ง ตามวิถีชีวิต New Normal เพื่อให้ชีวิตที่ดีอย่างยั่งยืน
- ข. ยุทธศาสตร์การพัฒนาขององค์กรปกครองส่วนท้องถิ่นในเขตจังหวัดที่ ๑ ส่งเสริมคุณภาพชีวิต ๒ ด้านป้องกันและแก้ไขปัญหาเสถียร ๓ ด้านโครงสร้างพื้นฐาน
- ๑ ยุทธศาสตร์เสริมสร้างบ้านเมืองน่าอยู่ คุณภาพชีวิตที่ดี มีรายได้และอาชีพที่เหมาะสมชุมชนเกิดความเข้มแข็ง

๑.๕ แผนงานอุตสาหกรรมและการโยธา

ที่	โครงการ	วัตถุประสงค์	เป้าหมาย (ผลผลิตของโครงการ)	งบประมาณและที่ผ่านมา					ตัวชี้วัด (KPI)	ผลที่คาดว่าจะได้รับ	หน่วยงานที่รับผิดชอบหลัก
				๒๕๖๖ (บาท)	๒๕๖๗ (บาท)	๒๕๖๘ (บาท)	๒๕๖๙ (บาท)	๒๕๗๐ (บาท)			
๑	ก่อสร้างระบบน้ำคอกกรีดเสริมเหล็กตั้งแต่บ้านนาระเบียบ แก้วทองคำ ถึงรางระบายน้ำข้างบ้าน นางเปลี่ยน โอหรือยมงคล หมู่ที่ ๒	เพื่อแก้ไขน้ำท่วมขังบ้านเรือนของราษฎร	ยาว ๓๓ เมตร	-	-	-	-	-	ลดน้ำท่วมขังได้ ๘๐%	ทรัพย์สินของราษฎรได้รับความเสียหายลดลง	กองช่าง
๒	ปรับปรุงอาคารอเนกประสงค์ หมู่ที่ ๓	เพื่อให้ประชาชนมีอาคารในการร่วมกิจกรรมของหมู่บ้าน	จำนวน ๑ แห่ง	-	-	-	๘๘,๐๐๐	-	ประชาชนมีอาคารร่วมกิจกรรม	ประชาชนมีอาคารในการร่วมกิจกรรมของหมู่บ้าน	กองช่าง
๓	ขุดลอกลำห้วยม่วงพร้อมวางท่อ คล. และตาดาคอกกรีด ตั้งแต่บ้านนางรัตนภรณ์ พันธุ์เทพย์ ถึงคลองส่งน้ำสายบ้านทุ่ง หมู่ที่ ๔	เพื่อแก้ไขน้ำท่วมขังบ้านเรือนของราษฎร	ยาว ๒๘๒ เมตร	๒๐๐,๐๐๐	-	-	-	-	ลดน้ำท่วมขังได้ ๘๐%	ทรัพย์สินของราษฎรได้รับความเสียหายลดลง	กองช่าง

ที่	โครงการ	วัตถุประสงค์	เป้าหมาย (ผลผลิตของโครงการ)	งบประมาณและที่ผ่านมา					ตัวชี้วัด (KPI)	ผลที่คาดว่าจะได้รับ	หน่วยงานที่รับผิดชอบหลัก
				๒๕๖๖ (บาท)	๒๕๖๗ (บาท)	๒๕๖๘ (บาท)	๒๕๖๙ (บาท)	๒๕๗๐ (บาท)			
๔	ก่อสร้างรางระบายน้ำคอนกรีตเสริมเหล็ก ตั้งแต่บ้านนายเสนห์ มีเรือน ถึงบ้าน นายสุบิน อินสุวรรณ์ หมู่ที่ ๕	เพื่อแก้ไขน้ำท่วมขัง บ้านเรือนของราษฎร	ยาว ๕๗ เมตร	-	-	-	-	-	ลดน้ำท่วมขัง ได้ ๘๐%	ทรัพย์สินของราษฎรได้รับความเสียหายลดลง	กองช่าง
๕	ก่อสร้างห้องน้ำบริเวณลานตากข้าว หมู่ที่ ๖	เพื่อให้ราษฎรมีห้องน้ำสาธารณะใช้	จำนวน ๒ ห้อง	-	๑๖๐,๐๐๐	-	-	-	ประชาชนมีห้องน้ำสาธารณะเพิ่มขึ้น	ประชาชนมีห้องน้ำ สาธารณะใช้เพียงพอ	กองช่าง
๖	ก่อสร้างถนนคอนกรีตเสริมเหล็ก ข้างบ้านนางสอาด เรียบรังชี ถึงลานตากข้าว หมู่ที่ ๗	เพื่อให้ประชาชนได้รับความสะดวกในการสัญจร	กว้าง ๓.๐๐ เมตร ยาว ๑๒๐ เมตร	-	๒๕๐,๐๐๐	-	-	-	ถนนลูกรังเพิ่มขึ้น ๕๐%	ประชาชนได้รับความ สะดวกในการสัญจร	กองช่าง
๗	ปรับปรุงถนนผิวทางดินลูกรังเป็นผิวทาง คอนกรีตเสริมเหล็กขอยบ้านหนองหมูฝั่งตะวันตก หมู่ที่ ๘ ต่อจากของเดิม	เพื่อให้ประชาชนได้รับความ สะดวกในการสัญจร	กว้าง ๔ เมตร ยาว ๑๕๐ เมตร	-	๓๓๘,๗๐๐	-	-	-	ถนนคสล. เพิ่มขึ้น ๕๐%	ประชาชนได้รับความ สะดวกในการสัญจร	กองช่าง
๘	ก่อสร้างรั้วพร้อมป้าย อบต.	เพื่อป้องกันทรัพย์สินของอบต.แสนตอ	ยาว ๑๓๐ เมตร	-	๕๐๐,๐๐๐	-	-	-	ป้องกันทรัพย์สินของทางราชการ	อบต.มีรั้วป้องกันทรัพย์สิน	กองช่าง
๙	ขุดลอกสระกักเก็บน้ำบ้านหนองหมู หมู่ที่ ๘	เพื่อให้ราษฎรได้นำน้ำใช้สำหรับอุปโภค - บริโภค	จำนวน ๑ แห่ง	๑๓๗,๐๐๐	-	-	-	-	มีน้ำเพื่อการอุปโภค - บริโภค เพิ่มขึ้น ๕๐%	ราษฎรมีน้ำใช้สำหรับอุปโภค - บริโภค อย่างเพียงพอ	กองช่าง
๑๐	ปรับปรุงติดตั้งกันห้องอาคารสำนักงาน	เพื่อให้หน่วยงานมีสถานที่ปฏิบัติงานที่ปลอดภัยและเพิ่มประสิทธิภาพในการปฏิบัติงาน	จำนวน ๑ แห่ง	-	๕๐,๐๐๐	-	-	-	มีอาคารสำนักงานที่มีประสิทธิภาพเพิ่มขึ้น	มีอาคารสำนักงานเพียงพอ	กองช่าง
รวม ๑๐ โครงการ				๗๑๕,๐๐๐	๑,๓๖๗,๗๐๐	๐	๐	๐			

รายละเอียดโครงการพัฒนา

แบบ ผ.๑๒

แผนพัฒนาท้องถิ่น (พ.ศ.๒๕๖๖ - ๒๕๗๐) เพิ่มเติมเปลี่ยนแปลง ครั้งที่ ๑/๒๕๖๖

สำหรับ อุดหนุนองค์กรปกครองส่วนท้องถิ่น ส่วนราชการ รัฐวิสาหกิจ องค์กรประชาชน  
องค์การบริหารส่วนตำบลแสนตอ อำเภอเมือง จังหวัดอุดรธานี

ก. ยุทธศาสตร์จังหวัดที่ ๑ เสริมสร้างบ้านเมืองให้น่าอยู่ สร้างชุมชนและครอบครัวเข้มแข็ง ตามวิถีชีวิต New Normal เพื่อให้ชีวิตที่ดีอย่างยั่งยืน

ข. ยุทธศาสตร์การพัฒนาขององค์กรปกครองส่วนท้องถิ่นในเขตจังหวัดที่ ๑ ส่งเสริมคุณภาพชีวิต ๒ ด้านป้องกันและแก้ไขปัญหาสุขภาพจิต ๓ ด้านโครงสร้างพื้นฐาน

๑ ยุทธศาสตร์เสริมสร้างบ้านเมืองที่น่าอยู่ คุณภาพชีวิตที่ดี มีรายได้และอาชีพที่เหมาะสมชุมชนเกิดความเข้มแข็ง

๑.๑ แผนงานการรักษาสภาพภายใน

ที่	โครงการ	วัตถุประสงค์	เป้าหมาย (ผลผลิตของโครงการ)	งบประมาณและที่ผ่านมา					ตัวชี้วัด (KPI)	ผลที่คาดว่าจะได้รับ	หน่วยงานที่รับผิดชอบหลัก	หน่วยงานที่ขอรับเงินอุดหนุน
				๒๕๖๖ (บาท)	๒๕๖๗ (บาท)	๒๕๖๘ (บาท)	๒๕๖๙ (บาท)	๒๕๗๐ (บาท)				
๑	สนับสนุนศูนย์ปฏิบัติการร่วมในการช่วยเหลือประชาชนขององค์กรปกครองส่วนท้องถิ่น อำเภอเมืองอุดรธานี จังหวัดอุดรธานี	เพื่อรวบรวมกฎหมายระเบียบ หนังสือสั่งการ และข้อมูลอื่นที่เกี่ยวข้องกับการช่วยเหลือประชาชนทั้งในด้านสาธารณสุขคุณภาพการส่งเสริมพัฒนาชีวิต โรคติดต่อ หรือโรคระบาดในท้องถิ่น	จำนวน ๑ แห่ง	-	๑๒,๐๐๐	๑๒,๐๐๐	๑๒,๐๐๐	๑๒,๐๐๐	๑๒,๐๐๐	มีสถานที่ในการเผยแพร่ข้อมูลข่าวสารของ อปท. สำหรับเป็นศูนย์กลางในการการช่วยเหลือประชาชน	สำนักปลัด	เทศบาลตำบลวังกะพือ
<b>รวม ๑ โครงการ</b>				๐	๑๒,๐๐๐	๑๒,๐๐๐	๑๒,๐๐๐	๑๒,๐๐๐	๑๒,๐๐๐			

รายละเอียดโครงการพัฒนา

แบบ ผ.๐๒/๒

แผนพัฒนาท้องถิ่น (พ.ศ.๒๕๖๖ - ๒๕๗๐) เพิ่มเติมเปลี่ยนแปลง ครั้งที่ ๑/๒๕๖๖  
 สำหรับ โครงการที่เกินศักยภาพขององค์กรปกครองส่วนท้องถิ่นที่ใช้สำหรับการประสานแผนพัฒนาท้องถิ่น

องค์การบริหารส่วนตำบลแสนตอ อำเภอเมือง จังหวัดอุดรธานี

ก. ยุทธศาสตร์จังหวัดที่ ๑ เสริมสร้างบ้านเมืองให้น่าอยู่ สร้างชุมชนและครอบครัวเข้มแข็ง ตามวิถีชีวิต New Normal เพื่อให้ชีวิตที่ดีอย่างยั่งยืน

ข. ยุทธศาสตร์การพัฒนาขององค์กรปกครองส่วนท้องถิ่นในเขตจังหวัดที่ ๒ ด้านโครงสร้างพื้นฐาน

๑ ยุทธศาสตร์เสริมสร้างบ้านเมืองน่าอยู่ คุณภาพชีวิตที่ดี มีรายได้และอาชีพที่เหมาะสมชุมชนเกิดความเข้มแข็ง

๑.๑ แผนทะเลาะและชุมชน

ที่	โครงการ	วัตถุประสงค์	เป้าหมาย (ผลผลิตของโครงการ)	งบประมาณและที่ผ่านมา					ตัวชี้วัด (KPI)	ผลที่คาดว่าจะได้รับ	หน่วยงานที่ รับผิดชอบ หลัก
				๒๕๖๖ (บาท)	๒๕๖๗ (บาท)	๒๕๖๘ (บาท)	๒๕๖๙ (บาท)	๒๕๗๐ (บาท)			
๑	เสาคอมพิวเตอร์โซล่าเซลล์ ภายในตำบลแสนตอ	เพื่อให้ราษฎรมีไฟฟ้า ใช้อย่างทั่วถึง	จำนวน ๑๕๗ โคม	-	๙,๖๐๐,๐๐๐	-	-	-	ประชาชนมี ไฟฟ้าเพิ่ม๙๐% ไฟฟ้าเพิ่ม๙๐% ครบทุกหลังคาเรือน	กองช่าง	
รวม ๑ โครงการ				๐	๙,๖๐๐,๐๐๐	๐	๐	๐			

รายละเอียดโครงการพัฒนา

แบบ ผ.๐๒/๒

แผนพัฒนาท้องถิ่น (พ.ศ.๒๕๖๖ - ๒๕๗๐) เพิ่มเติมเปลี่ยนแปลง ครั้งที่ ๑/๒๕๖๖  
 สำหรับ โครงการที่เกินศักยภาพขององค์กรปกครองส่วนท้องถิ่นที่ใช้สำหรับการประสานแผนพัฒนาท้องถิ่น  
 องค์การบริหารส่วนตำบลแสนตอ อำเภอเมือง จังหวัดอุดรธานี

ก. ยุทธศาสตร์จังหวัดที่ ๑ เสริมสร้างบ้านเมืองให้น่าอยู่ สร้างชุมชนและครอบครัวเข้มแข็ง ตามวิถีชีวิต New Normal เพื่อให้ชีวิตที่ดีอย่างยั่งยืน

ข. ยุทธศาสตร์การพัฒนาขององค์กรปกครองส่วนท้องถิ่นในเขตจังหวัดที่ ๒ ด้านโครงสร้างพื้นฐาน

๑ ยุทธศาสตร์เสริมสร้างบ้านเมืองน่าอยู่ คุณภาพชีวิตที่ดี มีรายได้และอาชีพที่เหมาะสมชุมชนเกิดความเข้มแข็ง

๑.๒ แผนงานอุตสาหกรรมและการโยธา

ที่	โครงการ	วัตถุประสงค์	เป้าหมาย (ผลผลิตของโครงการ)	งบประมาณและที่ผ่านมา					ตัวชี้วัด (KPI)	ผลที่คาดว่าจะได้รับ	หน่วยงานที่รับผิดชอบหลัก	
				๒๕๖๖ (บาท)	๒๕๖๗ (บาท)	๒๕๖๘ (บาท)	๒๕๖๙ (บาท)	๒๕๗๐ (บาท)				
๑	ก่อสร้างอาคารอเนกประสงค์ (โดมโครงถัก) อบต.แสนตอ	เพื่อให้ประชาชน มีโฉมเนอประสงค์ ในการดำเนิน กิจกรรมต่าง ๆ	กว้าง ๒๐ เมตร ยาว ๓๖ เมตร	-	๕,๐๐๐,๐๐๐	-	-	-	-	มีสถานที่ ดำเนินกิจกรรม เพิ่มขึ้น	ประชาชน ได้รับความ สะดวกในการ ดำเนินกิจกรรม	กองช่าง
๒	ก่อสร้างสนามฟุตบอล อบต.แสนตอ	เพื่อส่งเสริมให้ ประชาชนได้ใช้เป็น สถานที่ออกกำลังกาย ต่อต้านยาเสพติด	จำนวน ๑ แห่ง	-	๒,๕๐๐,๐๐๐	-	-	-	-	ประชาชนมี สนามกีฬาที่มี มาตรฐาน เพิ่มขึ้น	ประชาชนมีการใช้ เวลาว่างให้เกิด ประโยชน์	กองช่าง
๓	ก่อสร้างกำแพงดิน บริเวณคลอง ห้วยม่วง สายทางบ้านนายสมชาย พันธุ์พิชัย หมู่ที่ ๓	เพื่อป้องกันทรุดตัวของดินให้การสัญจร สะดวกปลอดภัย	ยาว ๖๒ เมตร	-	-	-	-	-	-	จำนวนที่ดิน ทางสาธารณะ ได้รับการดูแล รักษา	สามารถช่วยป้องกัน ก้นดินโคลน เสริมดิน ไทลิ่งคลอง	กองช่าง

ที่	โครงการ	วัตถุประสงค์	เป้าหมาย (ผลผลิตของโครงการ)	งบประมาณและที่ผ่านมา					ตัวชี้วัด (KPI)	ผลที่คาดว่าจะได้รับ	หน่วยงานที่รับผิดชอบหลัก
				๒๕๖๖ (บาท)	๒๕๖๗ (บาท)	๒๕๖๘ (บาท)	๒๕๖๙ (บาท)	๒๕๗๐ (บาท)			
๔	ก่อสร้างห้องลดเหลื่อมคอนกรีตเสริมเหล็ก บริเวณทางโค้งบ่อประปา ชนิดช่องเดียว หมู่ที่ ๘	เพื่อแก้ปัญหาท่วมขัง บ้านเรือนของราษฎร	กว้าง ๓ เมตร ยาว ๙ เมตร	-	๗๑๖,๕๐๐	-	-	-	ลดน้ำท่วมขัง ได้ ๘๐%	ทรัพย์สินของราษฎร ได้รับความเสียหาย ลดลง	กองช่าง
๕	ก่อสร้างระบบประปาหมู่บ้าน หมู่ที่ ๗ (แบบผิวดินขนาดใหญ่) ๓๐ - ๗๐๐ คิวเรือน	เพื่อให้ราษฎรได้มีน้ำอุปโภค - บริโภค อย่างทั่วถึง	จำนวน ๑ แห่ง	-	๔,๐๐๐,๐๐๐	-	-	-	ประชาชนมีน้ำอุปโภค - บริโภค ๙๐%	ราษฎรมีน้ำสะอาด สำหรับการ อุปโภค - บริโภคครบทุกครัวเรือน	กองช่าง
๖	ก่อสร้างห้องนั่งบริการประชาชน	เพื่อให้บริการประชาชน ทั่วไปที่มาใช้บริการ/ ร่วมกิจกรรม/ใช้สถานที่ อบต.แสนตอ	ก่อสร้างห้องน้ำ เพื่อบริการ ประชาชน ตามแบบ อบต.แสนตอ	-	๕๐๐,๐๐๐	-	-	-	ประชาชนมี ห้องน้ำเพิ่มขึ้น	ประชาชนมีห้องน้ำ ที่สะอาดใช้ เวลามาติดต่อ ราชการ	กองช่าง
<b>รวม ๖ โครงการ</b>				๐	๕๓,๗๒๑,๓๐๐	๐	๐	๐	๐		

ส่วนที่ ๕  
บัญชีครุภัณฑ์

บัญชีครุภัณฑ์

แบบ ผ.๐๓

แผนพัฒนาท้องถิ่น (พ.ศ.๒๕๖๖ - ๒๕๗๐) เพิ่มเติมเปลี่ยนแปลง ครั้งที่ ๑/๒๕๖๖

องค์การบริหารส่วนตำบลแสนตอ อำเภอเมือง จังหวัดอุตรดิตถ์

ที่	แผนงาน	หมวด	ประเภท	วัตถุประสงค์	เป้าหมาย (ผลผลิตของครุภัณฑ์)	งบประมาณและที่ผ่านมา					หน่วยงาน รับผิดชอบ	
						๒๕๖๖ (บาท)	๒๕๖๗ (บาท)	๒๕๖๘ (บาท)	๒๕๖๙ (บาท)	๒๕๗๐ (บาท)		
๑	แผนงานอุตสาหกรรมและการโยธา	ค่าครุภัณฑ์	ครุภัณฑ์ยานพาหนะ และขนส่ง	เพื่อใช้ในการ ปฏิบัติงานซ่อมแซม ไฟฟ้าสาธารณะ	รถไทยแลนด์แบบติดตั้ง เครนกระเช้า จำนวน ๑ คัน	-	๕๐๐,๐๐๐	-	-	-	-	กองช่าง
					รวม	-	๕๐๐,๐๐๐	-	-	-	-	



ประกาศองค์การบริหารส่วนตำบลแสนตอ  
เรื่อง ประกาศใช้แผนพัฒนาท้องถิ่น (พ.ศ.๒๕๖๖ - ๒๕๗๐)  
เพิ่มเติมเปลี่ยนแปลง ครั้งที่ ๑/๒๕๖๖

.....  
อาศัยอำนาจ แห่งระเบียบกระทรวงมหาดไทยว่าด้วยการจัดทำแผนพัฒนาขององค์กรปกครองส่วนท้องถิ่น พ.ศ.๒๕๔๘ และแก้ไขเพิ่มเติม (ฉบับที่ ๒) พ.ศ.๒๕๕๙ ข้อ ๑๗ (๔) และข้อ ๒๔ จึงประกาศใช้แผนพัฒนาท้องถิ่น (พ.ศ.๒๕๖๖ - ๒๕๗๐) เพิ่มเติมเปลี่ยนแปลง ครั้งที่ ๑/๒๕๖๖ ขององค์การบริหารส่วนตำบลแสนตอ ทั้งนี้ เพื่อเป็นแนวทาง ในการจัดทำงบประมาณรายจ่ายประจำปี และเป็นการจัดเตรียมโครงการพัฒนาต่าง ๆ ให้อยู่ในลักษณะที่พร้อม จะบรรจุในเอกสารงบประมาณประจำปี และนำไปปฏิบัติได้ทันทีเมื่อได้รับงบประมาณ

ทั้งนี้ แผนพัฒนาท้องถิ่น (พ.ศ.๒๕๖๖ - ๒๕๗๐) เพิ่มเติมเปลี่ยนแปลง ครั้งที่ ๑/๒๕๖๖ ได้ผ่านความเห็นชอบของคณะกรรมการพัฒนาองค์การบริหารส่วนตำบลแสนตอ สภาองค์การบริหารส่วนตำบลแสนตอ และผู้บริหารท้องถิ่นพิจารณาอนุมัติประกาศใช้ตั้งแต่บัดนี้เป็นต้นไป

จึงประกาศมาเพื่อทราบโดยทั่วกัน

ประกาศ ณ วันที่ ๑๗ พฤษภาคม พ.ศ.๒๕๖๖

ลงชื่อ

(นายนิกร กล้าทอง)

นายกองค์การบริหารส่วนตำบลแสนตอ