



การติดตามและประเมินผลแผนพัฒนาท้องถิ่น  
ประจำปีงบประมาณ พ.ศ.๒๕๖๒  
(เดือนตุลาคม ๒๕๖๑ - กันยายน ๒๕๖๒)



สำนักปลัด  
เทศบาลตำบลเสือโฮก  
อำเภอเมืองชัยนาท จังหวัดชัยนาท





ประกาศเทศบาลตำบลเสื่อโฮก  
เรื่อง รายงานผลการติดตามและประเมินผลแผนพัฒนา  
ปีงบประมาณ พ.ศ.๒๕๖๒ (ตุลาคม ๒๕๖๑ – กันยายน ๒๕๖๒)

ตามระเบียบกระทรวงมหาดไทย ว่าด้วยการจัดทำแผนพัฒนาขององค์กรปกครองส่วนท้องถิ่น พ.ศ. ๒๕๔๘ ข้อ ๒๙ ซึ่งแก้ไขเพิ่มเติม ฉบับที่ ๒ พ.ศ.๒๕๕๙ และแก้ไขเพิ่มเติม ฉบับที่ ๓ พ.ศ.๒๕๖๑ ข้อ ๑๓ และข้อ ๑๔ โดยคณะกรรมการติดตามและประเมินผลแผนพัฒนา ได้ดำเนินการติดตามและประเมินผลแผนพัฒนา ประจำปีงบประมาณ พ.ศ.๒๕๖๒ (ตุลาคม ๒๕๖๑ – กันยายน ๒๕๖๒) ทั้งนี้ ได้นำข้อมูลในระบบสารสนเทศ เพื่อการวางแผนขององค์กรปกครองส่วนท้องถิ่น (e-plan) มาใช้ในการติดตามและประเมินผลแผนพัฒนาเทศบาลตำบลเสื่อโฮก คณะกรรมการได้รายงานผลและเสนอความเห็นซึ่งได้จากการติดตามและประเมินผลแผนพัฒนาต่อนายกเทศมนตรีตำบลเสื่อโฮก และนายกได้เสนอรายงานต่อสภาท้องถิ่น คณะกรรมการพัฒนาท้องถิ่นเป็นที่เรียบร้อยแล้ว

ดังนั้น เพื่อเป็นการเผยแพร่ข้อมูลข่าวสารของทางราชการ เทศบาลตำบลเสื่อโฮก จึงประกาศรายงานผลการติดตามและประเมินผลแผนพัฒนาเทศบาลตำบลเสื่อโฮก ปีงบประมาณ พ.ศ.๒๕๖๒ (ตุลาคม ๒๕๖๑ – กันยายน ๒๕๖๒)ให้ประชาชนทั่วไปได้รับทราบ

จึงประกาศให้ทราบโดยทั่วกัน

ประกาศ ณ วันที่ ๗ พฤศจิกายน พ.ศ.๒๕๖๒

(นายสายัณ พูลเพิ่ม)  
นายกเทศมนตรีตำบลเสื่อโฮก

## คำนำ

ระเบียบกระทรวงมหาดไทย ว่าด้วยการจัดทำแผนพัฒนาองค์กรปกครองส่วนท้องถิ่น พ.ศ.๒๕๔๘ หมวด ๖ ข้อ ๒๙ และแก้ไขเพิ่มเติมถึง ฉบับที่ ๓ พ.ศ.๒๕๖๑ ข้อ ๑๓ ได้กำหนดให้มีการดำเนินงานติดตามและประเมินผลแผนพัฒนาขององค์กรปกครองส่วนท้องถิ่น ซึ่งคณะกรรมการจะต้องดำเนินการกำหนดแนวทาง วิธีในการติดตามและประเมินผลแผนพัฒนา ดำเนินการติดตามและประเมินผลแผนพัฒนา รายงานผลและเสนอความเห็นซึ่งได้จากการติดตามและประเมินผลแผนพัฒนาต่อผู้บริหารท้องถิ่น เพื่อให้ผู้บริหารท้องถิ่นเสนอผลการติดตามและประเมินผลต่อสภาท้องถิ่น และคณะกรรมการพัฒนาท้องถิ่น พร้อมทั้งประกาศการติดตามและประเมินผลแผนพัฒนาให้ประชาชนในท้องถิ่นทราบในสัปดาห์วันนับแต่วันที่ผู้บริหารท้องถิ่นเสนอผลการติดตามและประเมินผลดังกล่าว และปิดประกาศไว้เป็นระยะเวลาไม่น้อยกว่าสามสิบวัน โดยอย่างน้อยปีละหนึ่งครั้งภายในเดือนธันวาคมของทุกปี

งานวิเคราะห์นโยบายและแผน  
งานแผนและงบประมาณ  
พฤศจิกายน ๒๕๖๒

## สารบัญ

เรื่อง	หน้า
ส่วนที่ ๑ บทนำ	๑
ส่วนที่ ๒ แนวทางการติดตามและประเมินผล	๘
ส่วนที่ ๓ ผลการวิเคราะห์การติดตามและประเมินผล	๓๕
ส่วนที่ ๔ การนำแผนพัฒนาท้องถิ่นสู่ปฏิบัติการปฏิบัติและติดตามประเมินผล	๕๐
ส่วนที่ ๕ การติดตามประเมินผล	๕๗



## ส่วนที่ ๑

### บทนำ

การจัดทำแผนพัฒนาท้องถิ่น เป็นบทบาทและอำนาจหน้าที่ที่สำคัญประการหนึ่งขององค์กรปกครองส่วนท้องถิ่น ในการขับเคลื่อนให้เกิดการพัฒนาในด้านต่างๆ ตามอำนาจหน้าที่ ทั้งด้านสังคม ด้านการศึกษา ศาสนาและวัฒนธรรม ด้านเศรษฐกิจ ด้านสิ่งแวดล้อมและการจัดการทรัพยากรธรรมชาติ ด้านการเมืองการบริหาร ทั้งนี้เป็นไปตามพระราชบัญญัติเทศบาล พ.ศ. ๒๔๙๖ และแก้ไขเพิ่มเติมถึง ฉบับที่ ๑๓ พ.ศ. ๒๕๕๒ มาตรา ๕๐ วรรคสอง “การปฏิบัติงานตามอำนาจหน้าที่ของเทศบาลต้องเป็นไปเพื่อประโยชน์สุขของประชาชนโดยใช้วิธีการบริหารกิจการบ้านเมืองที่ดี และให้คำนึงถึงการมีส่วนร่วมของประชาชนในการจัดทำแผนพัฒนาเทศบาล การจัดทำงบประมาณ การจัดซื้อจัดจ้าง การตรวจสอบ การประเมินผลการปฏิบัติงาน และการเปิดเผยข้อมูลข่าวสาร ทั้งนี้ ให้เป็นไปตามกฎหมายระเบียบ ข้อบังคับว่าด้วยการนั้นและหลักเกณฑ์และวิธีการที่กระทรวงมหาดไทยกำหนด” แม้ว่าองค์กรปกครองส่วนท้องถิ่นจะมีอำนาจหน้าที่เพิ่มมากขึ้น แต่องค์กรปกครองส่วนท้องถิ่นส่วนใหญ่ยังคงมี ทรัพยากรจำกัด ทั้งทรัพยากรบุคคล งบประมาณ และวัสดุอุปกรณ์ เพื่อให้การดำเนินงานขององค์กรเป็นไปอย่างมีประสิทธิภาพและประสิทธิผลมีความโปร่งใส และเกิดประโยชน์สูงสุดแก่ท้องถิ่นของตน การจัดทำแผนพัฒนาท้องถิ่น จึงเป็นเครื่องมือที่สำคัญประการหนึ่งที่จะให้องค์กรปกครองส่วนท้องถิ่นสามารถดำเนินงานได้ตามเป้าหมายที่วางไว้

การติดตามและประเมินผลแผนเป็นเครื่องมือสำคัญในการทดสอบการดำเนินงานตามภารกิจขององค์กรปกครองส่วนท้องถิ่นว่าดำเนินการได้ตามเป้าหมายที่กำหนดไว้หรือไม่ ทำให้ทราบและกำหนดทิศทางการพัฒนาได้อย่างเป็นรูปธรรม และเกิดความชัดเจนของแผนพัฒนา โครงการ กิจกรรมต่างๆ ซึ่งอาจเกิดจากองค์กร บุคลากร สภาพพื้นที่และผู้มีส่วนเกี่ยวข้องเพื่อนำไปสู่การปรับปรุงแผนงานให้เกิดความสอดคล้องกับสภาพแวดล้อมในสังคม ภายใต้ความต้องการและความพึงพอใจของประชาชนและนำไปสู่การวางแผนการพัฒนาในปีต่อไป พร้อมการปรับปรุงและเร่งรัดดำเนินการสิ่งเหล่านี้จะถูกค้นพบเพื่อให้เกิดการพัฒนาท้องถิ่น โดยการติดตามและประเมินผลซึ่งส่งผลให้เกิดกระบวนการพัฒนาท้องถิ่นอย่างเข้มแข็งและมีความยั่งยืน เป็นไปตามเป้าประสงค์ที่ตั้งไว้ได้อย่างดียิ่ง

**ประโยชน์ของการติดตามและประเมินผล**

๑) ทำให้รู้ว่าการนำนโยบายไปปฏิบัติมีสมรรถภาพในการจัดการและบริหารมากน้อยเพียงใด เพื่อปรับปรุงประสิทธิภาพการจัดการและการบริหาร

๒) เห็นจุดสำคัญที่จะต้องปรับปรุงแก้ไขอย่างชัดเจน ทั้งวัตถุประสงค์ของแผนงาน ขั้นตอนการปฏิบัติ ทรัพยากรที่ต้องใช้ ช่วงเวลาที่จะต้องกระทำให้เสร็จ ซึ่งจะช่วยให้แผนงานมีความเหมาะสมต่อการนำไปปฏิบัติให้บรรลุวัตถุประสงค์อย่างมีประสิทธิภาพยิ่งขึ้น

๓) ทำให้ทราบว่าจำเป็นต้องเปลี่ยนแปลงโครงการอย่างไรบ้างให้เหมาะสม ระดับการเปลี่ยนแปลงมากน้อยแค่ไหน การเปลี่ยนแปลงจะก่อให้เกิดผลกระทบอะไรบ้าง อาทิ เช่น การเปลี่ยนแปลงวัตถุประสงค์บางส่วน การเปลี่ยนแนวทางการปฏิบัติ หรือการเปลี่ยนแปลงหน่วยงานที่รับผิดชอบการนำโครงการไปปฏิบัติ เป็นต้น

๔) ทำให้ทราบว่ามาตรการหรือกิจกรรมที่ใช้อยู่มีข้อบกพร่องอะไรบ้าง ข้อบกพร่องดังกล่าวเกิดจากสาเหตุอะไร เพื่อนำมาประมวลผลเพื่อแสวงหาแนวทางแก้ไขปรับปรุงมาตรการใหม่ให้เหมาะสมต่อการนำไปปฏิบัติให้บรรลุวัตถุประสงค์ยิ่งขึ้น

๕) ทำให้ทราบว่าขั้นตอนใดบ้างที่มีปัญหาอุปสรรค และปัญหาอุปสรรคเหล่านั้นเกิดจากสาเหตุอะไร เมื่อทราบข้อมูลทั้งหมด การประเมินผลจะเป็นเครื่องมือสำคัญในการปรับปรุงขั้นตอนการทำงานของแผนงานให้มีความกระฉับกระชวย เพื่อขจัดปัญหาอุปสรรคที่เกิดขึ้นในแต่ละขั้นตอนให้หมดไป

๖) ทำให้ทราบว่าแผนงานที่นำไปปฏิบัติมีจุดแข็ง (strengths) และจุดอ่อน (weaknesses) อะไรบ้าง และจุดอ่อนที่พบเกิดจากสาเหตุอะไรและจะแก้ไขได้อย่างไร เมื่อได้ทำการวิเคราะห์ข้อมูลครบถ้วนแล้ว ผลการวิเคราะห์จะนำไปสู่การพัฒนาแผนงานให้มีความเหมาะสม และมีประสิทธิภาพยิ่งขึ้น

๗) ทำให้ผู้ให้การสนับสนุนการนำโครงการไปปฏิบัติและผู้สนับสนุนการประเมินผลทราบผลของการนำนโยบายไปปฏิบัติบรรลุวัตถุประสงค์เพียงใด มีปัญหาอุปสรรคที่จะต้องปรับปรุงแก้ไขโครงการหรือไม่ (ผู้สนับสนุนทางการเงินมี ๒ ส่วน คือ ส่วนแรก คือ ผู้สนับสนุนการเงินแก่โครงการ เพื่อให้การนำโครงการไปปฏิบัติประสบผลสำเร็จ และส่วนที่สอง คือ ผู้ให้การสนับสนุนทางการเงินเพื่อทำการประเมินผลโครงการ ทั้งผู้ให้การสนับสนุนการนำโครงการไปปฏิบัติและผู้สนับสนุนทางการเงิน เพื่อทำการประเมินผลต่าง ๆ)

๘) การประเมินจะชี้ให้เห็นว่าแนวความคิดริเริ่มใหม่ในการแก้ไขปัญหาของท้องถิ่นประสบความสำเร็จตามวัตถุประสงค์ที่กำหนดไว้เพียงใด มีปัญหาและอุปสรรคในการดำเนินงานอย่างไรบ้าง และปัญหาอุปสรรคเหล่านี้ได้ผลเพียงใด และหรือจะต้องปรับปรุงในส่วนใดบ้าง

๙) การประเมินจะทำให้เกิดความกระจ่างชัดว่าโครงการใดที่นำไปปฏิบัติแล้วได้ผลดีสมควรจะขยายโครงการให้ครอบคลุมกว้างขวางยิ่งขึ้นหรือโครงการใดมีปัญหาอุปสรรคมากและไม่สอดคล้องกับการแก้ไขปัญหาของสังคมควรจะยุติโครงการเสียเพื่อลดความสูญเสียให้น้อยลง หรือในกรณีที่มีโครงการที่มีลักษณะแข่งขันกันการประเมินผลจะทำให้ทราบว่าโครงการใดมีประสิทธิภาพในการแก้ไขปัญหาของสาธารณชนสมควรสนับสนุนให้ดำเนินการต่อไป ส่วนโครงการที่ไม่ประสบความสำเร็จ หรือให้ผลตอบแทนน้อยกว่ามาก ก็ควรยกเลิกทิ้งเสีย

#### ขั้นตอนการติดตามและประเมินผล

ขั้นตอนที่ ๑ แต่งตั้งคณะกรรมการติดตามและประเมินผลแผนพัฒนาท้องถิ่น ตามระเบียบกระทรวงมหาดไทย ว่าด้วยการจัดทำแผนพัฒนาขององค์กรปกครองส่วนท้องถิ่น พ.ศ. ๒๕๔๘ ข้อ ๒๘ และแก้ไขเพิ่มเติมถึง ฉบับที่ ๓ พ.ศ. ๒๕๖๑ ข้อ ๑๑ (๑) (๒) (๓) (๔) (๕) ดังนี้

ให้ผู้บริหารท้องถิ่นแต่งตั้งคณะกรรมการติดตามและประเมินผลแผนพัฒนาท้องถิ่น ประกอบด้วย

- ๑) สมาชิกสภาท้องถิ่นที่สภาท้องถิ่นคัดเลือกจำนวนสามคน
- ๒) ผู้แทนประชาคมท้องถิ่นที่ประชาคมท้องถิ่นคัดเลือกจำนวนสองคน
- ๓) ผู้แทนหน่วยงานที่เกี่ยวข้องที่ผู้บริหารท้องถิ่นคัดเลือกจำนวนสองคน
- ๔) หัวหน้าส่วนการบริหารที่คัดเลือกกันเองจำนวนสองคน
- ๕) ผู้ทรงคุณวุฒิที่ผู้บริหารท้องถิ่นคัดเลือกจำนวนสองคน

โดยให้คณะกรรมการเลือกกรรมการหนึ่งคนทำหน้าที่ประธานคณะกรรมการและกรรมการอีกหนึ่งคนทำหน้าที่เลขานุการของคณะกรรมการ กรรมการตามข้อ ๒๘ ให้มีวาระอยู่ในตำแหน่งคราวละสี่ปีและอาจได้รับการคัดเลือกอีกได้

ขั้นตอนที่ ๒ คณะกรรมการติดตามและประเมินผลแผนพัฒนาท้องถิ่น กำหนดแนวทาง วิธีการในการติดตามและประเมินผลแผนพัฒนา ตามระเบียบกระทรวงมหาดไทย ว่าด้วยการจัดทำแผนพัฒนาขององค์กรปกครองส่วนท้องถิ่น พ.ศ. ๒๕๔๘ ข้อ ๒๙ (๑) และแก้ไขเพิ่มเติมถึง ฉบับที่ ๓ พ.ศ. ๒๕๖๑ ข้อ ๑๓

ขั้นตอนที่ ๓ คณะกรรมการติดตามและประเมินผลแผนพัฒนาท้องถิ่น ดำเนินการติดตามและประเมินผลแผนพัฒนา ตามระเบียบกระทรวงมหาดไทย ว่าด้วยการจัดทำแผนพัฒนาขององค์กรปกครองส่วนท้องถิ่น พ.ศ. ๒๕๔๘ ข้อ ๒๙ (๒) และแก้ไขเพิ่มเติมถึง ฉบับที่ ๓ พ.ศ. ๒๕๖๑ ข้อ ๑๓

ขั้นตอนที่ ๔ คณะกรรมการติดตามและประเมินผลแผนพัฒนาท้องถิ่น รายงานผลและเสนอความเห็นซึ่งได้จากการติดตามและประเมินผลแผนพัฒนาต่อผู้บริหารท้องถิ่น เพื่อให้ผู้บริหารท้องถิ่นเสนอต่อสภาท้องถิ่น และคณะกรรมการพัฒนาท้องถิ่น พร้อมทั้งประกาศผลการติดตามและประเมินผลแผนพัฒนาให้ประชาชนในท้องถิ่นทราบในที่เปิดเผยภายในสิบห้าวันนับแต่วันรายงานผลและเสนอความเห็นดังกล่าวและต้องปิดประกาศไว้เป็นระยะ

เวลาไม่น้อยกว่าสามสิบวันโดยอย่างน้อยปีละหนึ่งครั้งภายในเดือนธันวาคมของทุกปี ตามระเบียบกระทรวงมหาดไทย ว่าด้วยการจัดทำแผนพัฒนาขององค์กรปกครองส่วนท้องถิ่น (ฉบับที่ ๓) พ.ศ. ๒๕๖๑ ข้อ ๑๒ (๓)

ขั้นตอนที่ ๕ ผู้บริหารท้องถิ่นเสนอผลการติดตามและประเมินผลต่อสภาท้องถิ่น และคณะกรรมการพัฒนาท้องถิ่น พร้อมกันประกาศผลการติดตามและประเมินผลแผนพัฒนาให้ประชาชนในท้องถิ่นทราบในที่เปิดเผย ภายในสิบห้าวันนับแต่วันที่ผู้บริหารท้องถิ่นเสนอผลการติดตามและประเมินผลดังกล่าวและต้องปิดประกาศโดยเปิดเผยไม่น้อยกว่าสามสิบวัน โดยอย่างน้อยปีละหนึ่งครั้งภายในเดือนธันวาคมของทุกปี ตามระเบียบ กระทรวงมหาดไทย ว่าด้วยการจัดทำแผนพัฒนาขององค์กรปกครองส่วนท้องถิ่น (ฉบับที่ ๓) พ.ศ.๒๕๖๑ ข้อ ๑๓ (๕)

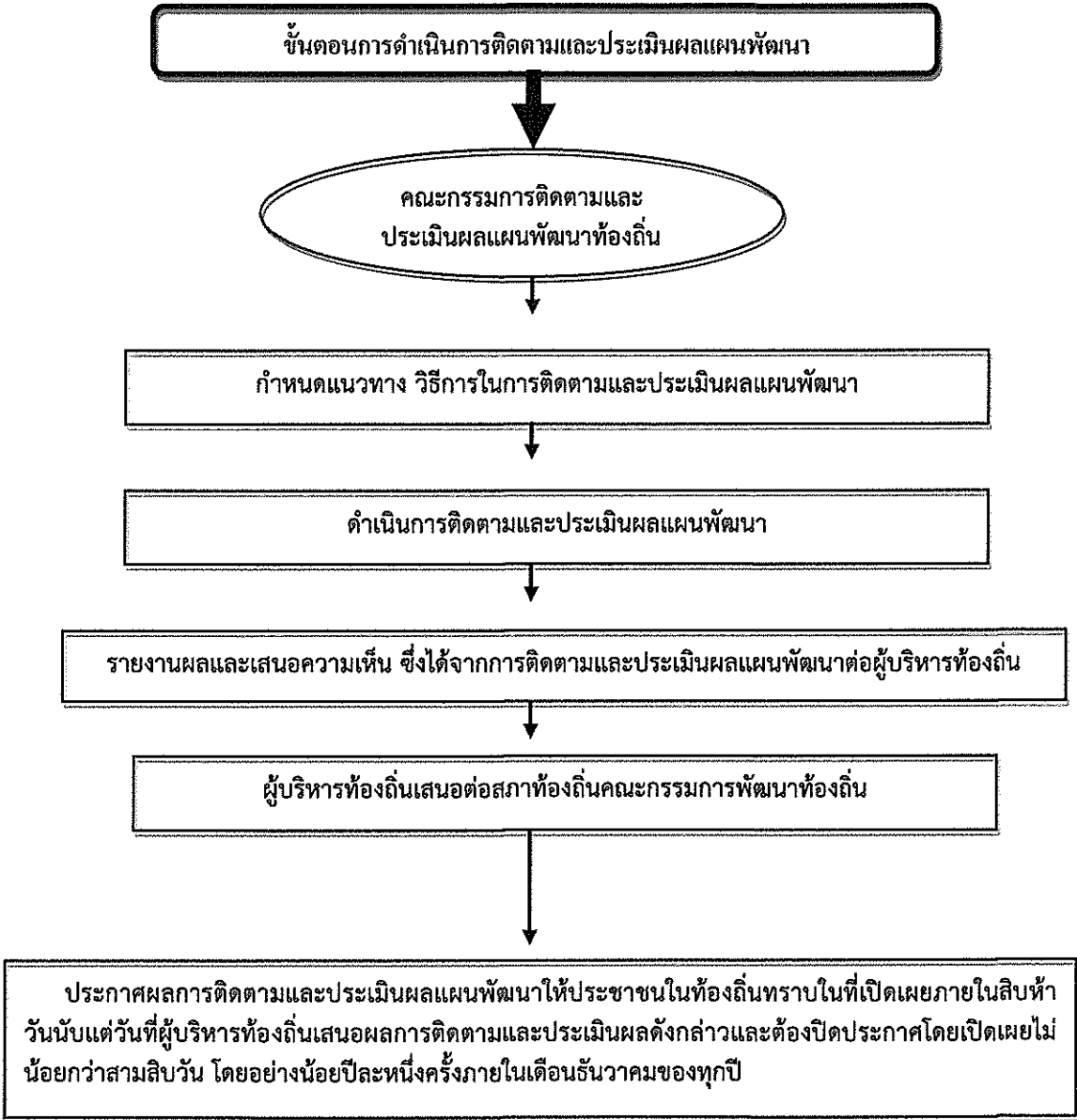



## กรอบและแนวทางในการติดตามและประเมินผล

คณะกรรมการติดตามและประเมินผลแผนพัฒนาเทศบาลตำบลเสื่อโฮก ได้กำหนดกรอบและแนวทางในการติดตามและประเมินผลแผนพัฒนาของเทศบาลตำบลเสื่อโฮก โดยอาศัยหนังสือกระทรวงมหาดไทยและคู่มือของกรมส่งเสริมการปกครองท้องถิ่น ดังนี้

- หนังสือกระทรวงมหาดไทย ด่วนที่สุด ที่ มท ๐๘๑๐.๒/ว ๐๗๐๓ ลงวันที่ ๒ กุมภาพันธ์ ๒๕๕๘ เรื่อง แนวทางและหลักเกณฑ์การจัดทำและประสานแผนพัฒนาสามปีขององค์กรปกครองส่วนท้องถิ่น
- หนังสือกระทรวงมหาดไทย ด่วนที่สุด ที่ มท ๐๘๑๐.๒/ว ๐๖๐๐ ลงวันที่ ๒๙ มกราคม ๒๕๕๙ เรื่อง แนวทางและหลักเกณฑ์การจัดทำและประสานแผนพัฒนาท้องถิ่นขององค์กรปกครองส่วนท้องถิ่น
- หนังสือกระทรวงมหาดไทย ด่วนที่สุด ที่ มท ๐๘๑๐.๓/ว ๕๗๙๗ ลงวันที่ ๑๐ ตุลาคม ๒๕๕๙ เรื่อง ชักซ้อมแนวทางการจัดทำและประสานแผนพัฒนาท้องถิ่นสี่ปี (พ.ศ. ๒๕๖๑ – ๒๕๖๔) ตามระเบียบกระทรวงมหาดไทย ว่าด้วยการจัดทำแผนขององค์กรปกครองส่วนท้องถิ่น (ฉบับที่ ๒) พ.ศ. ๒๕๕๙
- คู่มือการติดตามและประเมินผลการจัดทำและแปลงแผนไปสู่การปฏิบัติขององค์กรปกครองส่วนท้องถิ่น (โดยกรมส่งเสริมการปกครองท้องถิ่นร่วมกับมหาวิทยาลัยธรรมศาสตร์)

ตามหนังสือกระทรวงมหาดไทยและคู่มือดังกล่าวคณะกรรมการจึงได้กำหนดกรอบและแนวทางในการติดตามและประเมินผล ดังนี้

### (๑) กรอบเวลา (time & timeframe)

การดำเนินโครงการเป็นไปตามห้วงเวลาที่กำหนดเอาไว้ในแผนการดำเนินงานหรือไม่ และเป็นห้วงเวลาที่ดำเนินการเหมาะสมต่อถูกต้องหรือไม่ มีความล่าช้าเกิดขึ้นหรือไม่

### (๒) ความสอดคล้อง (relevance)

มีความสอดคล้องกับแผนพัฒนาเศรษฐกิจและสังคมแห่งชาติ แผนการบริหารราชการแผ่นดิน ยุทธศาสตร์ประเทศ ค่านิยมหลักของคนไทย นโยบายของรัฐบาล ยุทธศาสตร์และนโยบายของคณะรักษาความสงบแห่งชาติ (คสช.) ยุทธศาสตร์การพัฒนากลุ่มจังหวัด ยุทธศาสตร์การพัฒนาจังหวัด ยุทธศาสตร์การพัฒนาองค์กรปกครองส่วนท้องถิ่นในเขตจังหวัด แผนพัฒนาอำเภอ แผนพัฒนาตำบล แผนชุมชน แผนเศรษฐกิจพอเพียงท้องถิ่น (ด้านการเกษตรและแหล่งน้ำ) วิสัยทัศน์ พันธกิจ จุดมุ่งหมายเพื่อการพัฒนา แนวทางการพัฒนานโยบายผู้บริหาร รวมทั้งปัญหา ความต้องการของประชาคมและชุมชน

### (๓) ความพอเพียง

การบรรลุโครงการในแผนพัฒนาเป็นโครงการที่มีความจำเป็นต่อประชาชนในชุมชน สามารถแก้ไขปัญหาที่เกิดขึ้นได้ในชุมชน และสามารถดำเนินการได้ตามอำนาจหน้าที่ของท้องถิ่น โดยคำนึงถึงงบประมาณของท้องถิ่น

### (๔) ความก้าวหน้า

พิจารณาถึงความก้าวหน้าในอนาคตของท้องถิ่น โดยพิจารณา

#### ยุทธศาสตร์การพัฒนาลังคม

- ครอบครัว ชุมชน มีคุณภาพชีวิตที่ดี มีความมั่นคงปลอดภัยในชีวิตและทรัพย์สิน
- ประชาชน ผู้ด้อยโอกาส ผู้พิการ ผู้สูงอายุสตรีและเด็กมีคุณภาพชีวิตที่ดีขึ้น
- ประชาชนมีสุขภาพแข็งแรง ลดปัญหาการเกิดโรคต่างๆ

#### ยุทธศาสตร์การพัฒนาศึกษา ศาสนาและวัฒนธรรม

- เยาวชนได้รับการศึกษาทั้งในท้องถิ่นและนอกท้องถิ่น

- ประชาชนสามารถประกอบอาชีพได้หลากหลายตามความต้องการของตลาด
- ประชาชนอนุรักษ์ ฟื้นฟู สืบสานพิธีทางศาสนา รัฐพิธี ศิลปวัฒนธรรม ประเพณีและภูมิปัญญา

ท้องถิ่น

#### ยุทธศาสตร์การพัฒนาด้านเศรษฐกิจ

- มีโครงสร้างพื้นฐานได้มาตรฐานและได้รับความสะดวก แหล่งน้ำมีการพัฒนา
- ประชาชนนำความรู้ที่ได้มาดำรงชีวิตและการประกอบอาชีพ
- ประชาชนมีรายได้เพิ่มขึ้นจากสินค้าชุมชน กระตุ้นเศรษฐกิจของจังหวัด
- รายได้จากการท่องเที่ยวเพิ่มขึ้น นักท่องเที่ยวได้รับความคุ้มค่า

#### ยุทธศาสตร์การพัฒนาด้านสิ่งแวดล้อมและการจัดการทรัพยากรธรรมชาติ

- ทรัพยากรธรรมชาติอุดมสมบูรณ์และคุณภาพสิ่งแวดล้อมอยู่ในเกณฑ์มาตรฐาน

#### ยุทธศาสตร์การพัฒนากิจการเมืองการบริหาร

- ชุมชนมีความเข้มแข็ง มีความสามัคคีสามารถพึ่งตนเองได้

#### (๕) ประสิทธิภาพ

ติดตามและประเมินโครงการที่ดำเนินการว่าสามารถดำเนินการได้บรรลุวัตถุประสงค์หรือไม่ มีผลกระทบเกิดขึ้นหรือไม่ ผู้เข้าร่วมโครงการมีความพึงพอใจหรือไม่ การดำเนินโครงการสามารถแก้ไขปัญหาของชุมชนได้หรือไม่ งบประมาณถูกใช้ไปอย่างประหยัดและคุ้มค่า ทรัพย์สินของ เช่น วัสดุ อุปกรณ์ ครุภัณฑ์ ถูกใช้ไปอย่างคุ้มค่า มีการบำรุงรักษาและซ่อมแซม มีการปรับปรุงหรือไม่

#### (๖) ประสิทธิภาพ

ปัญหาของชุมชนประชาชนได้รับการแก้ไขหรือไม่ มีผลกระทบต่อประชาชนในชุมชนหรือไม่

#### (๗) ผลลัพธ์และผลผลิต

ประชาชน ชุมชน ได้รับอะไรจากการดำเนินโครงการของเทศบาล ซึ่งส่งผลไปถึงการพัฒนาจังหวัด ภูมิภาคและระดับประเทศ

#### (๘) การประเมินผลกระทบการประเมินผลกระบวนการ

เป็นการประเมินถึงผลกระทบต่อชุมชนและสังคมและหน่วยงานที่เกี่ยวข้อง โดยพิจารณาถึงผลกระทบต่อสุขภาพของประชาชน สังคม สภาพแวดล้อม สิ่งแวดล้อม ธรรมชาติ เศรษฐกิจ ว่ามีผลกระทบเกิดขึ้นอย่างไร สาเหตุจากอะไร ประเมินผลกระบวนการดำเนินงานโครงการ กระบวนการเหมาะสม ถูกต้องหรือไม่

#### ระเบียบ วิธีการในการติดตามและประเมินผล

ระเบียบ วิธีการในการติดตามและประเมินผล วิธีการในการติดตามและประเมินผลแผนพัฒนา ซึ่งต้องกำหนดวิธีการติดตามและประเมิน กำหนดช่วงเวลาในการติดตามและประเมินผล โดยมีองค์ประกอบที่สำคัญ ๒ ประการ ดังนี้

ระเบียบในการติดตามและประเมินผลแผนพัฒนา ระเบียบวิธีการในการติดตามและประเมินผลแผนพัฒนา มีองค์ประกอบ ๕ ประการ ดังนี้

- (๑) ผู้เข้าร่วมติดตามและประเมินผล ได้แก่ คณะกรรมการติดตามและประเมิน ผู้รับผิดชอบแผนพัฒนา สมาชิกสภา ประชาชนในท้องถิ่น ผู้มีส่วนเกี่ยวข้อง และผู้มีส่วนได้เสีย (stakeholders) ในท้องถิ่น ผู้รับผิดชอบโครงการ

## (๒) ขั้นตอนในการติดตามและประเมินผล

## (๓) ทั่วระยะเวลาในการติดตามและประเมินผล

คณะกรรมการต้องดำเนินการติดตามรายงานผลและเสนอความเห็นซึ่งได้จากการติดตามและประเมินผลแผนพัฒนาต่อผู้บริหารท้องถิ่น เพื่อให้ผู้บริหารท้องถิ่นเสนอต่อสภาท้องถิ่น และคณะกรรมการพัฒนาท้องถิ่น พร้อมทั้งประกาศผลการติดตามและประเมินผลแผนพัฒนาให้ประชาชนในท้องถิ่นทราบในที่เปิดเผยภายในสิบห้าวันนับแต่วันรายงานผลและเสนอความเห็นดังกล่าวและต้องปิดประกาศไว้เป็นระยะเวลาไม่น้อยกว่าสามสิบวัน โดยอย่างน้อยปีละหนึ่งครั้งภายในเดือนธันวาคมของทุกปี โดยสามารถติดตามเป็นรายไตรมาสและรายหกเดือนได้ ดังนี้

## (๔) เครื่องมือ อันได้แก่

เครื่องมือ อุปกรณ์ สิ่งที่ใช้เป็นสื่อสำหรับการติดตามและประเมินผล เพื่อใช้ในการรวบรวมข้อมูลแผนพัฒนาที่ได้กำหนดขึ้น ซึ่งมีผลต่อการพัฒนาท้องถิ่น ข้อมูลดังกล่าวเป็นได้ทั้งข้อมูลเชิงปริมาณ และข้อมูลเชิงคุณภาพ มีความจำเป็นและสำคัญในการนำมาหาค่าและผลของประโยชน์ที่ได้รับจากแผนพัฒนา เป็นแบบสอบถาม แบบวัดคุณภาพแผน แบบติดตามและประเมินผลโครงการสำหรับแผนพัฒนาเพื่อความสอดคล้องของยุทธศาสตร์ และโครงการ แบบตัวบ่งชี้ของการปฏิบัติงาน แบบบันทึกข้อมูล แบบรายงาน เพื่อนำไปวิเคราะห์ทางสถิติ และการหาผลสัมฤทธิ์โดยรูปแบบต่างๆ ที่สอดคล้องกับบริบทของท้องถิ่น

## (๕) กรรมวิธี อันได้แก่

เป็นวิธีการติดตามและประเมินผล จะต้องศึกษาเอกสารที่เกี่ยวข้องกับยุทธศาสตร์ ซึ่งเป็นการตรวจดูเอกสารหลักฐานต่างๆ ที่เป็นทรัพย์สินขององค์กรปกครองส่วนท้องถิ่น ที่เกี่ยวข้องกับการพัฒนาท้องถิ่น โดยดำเนินการตรวจสอบเอกสารหลักฐานต่างๆ อันได้แก่แผนพัฒนา แผนการดำเนินการ เทศบัญญัติงบประมาณรายจ่าย การลงนามในสัญญา การเบิกจ่ายงบประมาณ เอกสารการดำเนินโครงการ ทรัพย์สินต่างๆ มีอยู่จริงหรือไม่ สภาพของทรัพย์สินนั้นเป็นอย่างไร อันได้แก่ ครุภัณฑ์ ที่ดินและสิ่งก่อสร้าง กลุ่มผลประโยชน์ต่างๆ เพื่อตรวจดูว่าดำเนินการให้เป็นไปตามวัตถุประสงค์และได้รับผลตามที่ตั้งไว้หรือไม่

## วิธีในการติดตามและประเมินผล

## (๑) การออกแบบการติดตามและประเมินผล

ดำเนินการออกแบบการติดตามประเมินผล เริ่มจากการเก็บรวบรวมข้อมูล การนำข้อมูลมาวิเคราะห์ เปรียบเทียบ การค้นหาผลกระทบของการดำเนินโครงการ ผลกระทบต่อองค์กรสอบถามข้อมูลจากผู้รับผิดชอบโครงการ นำมาวิเคราะห์ปัญหา สรุปผลเสนอแนะการแก้ไข้ปัญหา

## (๒) วิธีการเก็บรวบรวมข้อมูลการติดตามและประเมินผลแผนพัฒนา

โดยดำเนินการเก็บข้อมูลจากแผนยุทธศาสตร์การพัฒนา แผนพัฒนาท้องถิ่นสี่ปี แผนการดำเนินการ เทศบัญญัติงบประมาณรายจ่าย เอกสารการเบิกจ่าย ภาพถ่าย ทะเบียนทรัพย์สิน เอกสารการดำเนินโครงการจากผู้รับผิดชอบโครงการ ลงพื้นที่ตรวจสอบ สอบถามประชาชนในพื้นที่

## การติดตามประเมินผลรายโครงการ

กำหนดให้ผู้รับผิดชอบโครงการเป็นผู้รับผิดชอบดำเนินการติดตามโครงการโดยผู้รับผิดชอบโครงการอาจมอบหมายให้บุคคล หรือ คณะกรรมการ หรือ คณะทำงาน กำหนดแบบและวิธีการติดตามและประเมินได้ตามความเหมาะสม และสรุปปัญหา-อุปสรรค ข้อเสนอแนะหรือแสดงความคิดเห็น

## ส่วนที่ ๒

### แนวทางการติดตามและประเมินผล

#### ๑. การติดตามและประเมินผลยุทธศาสตร์ ปิงบประมาณ พ.ศ.๒๕๖๒

๑.๑ เดือนตุลาคม ๒๕๖๑ – กันยายน ๒๕๖๒

๑.๑.๑ ความสัมพันธ์ระหว่างแผนพัฒนาระดับประเทศ

แผนยุทธศาสตร์ชาติ ๒๐ ปี

วิสัยทัศน์

“ประเทศไทยมีความมั่นคง มั่งคั่ง ยั่งยืน เป็นประเทศพัฒนาแล้ว ด้วยการพัฒนาตามหลักปรัชญาของเศรษฐกิจพอเพียง” หรือเป็นคติพจน์ประจำชาติว่า “มั่นคง มั่งคั่ง ยั่งยืน”

ยุทธศาสตร์ชาติเป็นเป้าหมายการพัฒนาประเทศอย่างยั่งยืนตามหลักธรรมาภิบาลเพื่อใช้เป็นกรอบในการจัดทำแผนต่างๆ ให้สอดคล้องและบูรณาการกันเพื่อให้เกิดเป็นพลังผลักดันร่วมกันไปสู่เป้าหมายดังกล่าว การจัดทำ การกำหนดเป้าหมาย ระยะเวลาที่จะบรรลุเป้าหมาย และสาระที่พึงมีในยุทธศาสตร์ชาติ ให้เป็นไปตามหลักเกณฑ์ และและวิธีการที่กฎหมายบัญญัติ ทั้งนี้ กฎหมายดังกล่าวต้องมีบทบัญญัติเกี่ยวกับการมีส่วนร่วมและการรับฟังความคิดเห็นของประชาชนทุกภาคส่วน

กรอบยุทธศาสตร์ชาติ ๒๐ ปี (พ.ศ. ๒๕๖๐-๒๕๗๙) มี ๖ ด้าน และกรอบแนวทาง ที่สำคัญ ดังนี้

๑. ด้านความมั่นคง

(๑) เสริมสร้างความมั่นคงของสถาบันหลักและการปกครองระบอบประชาธิปไตยอัน

พระมหากษัตริย์ทรงเป็นประมุข

(๒) ปฏิรูปกลไกการบริหารประเทศและพัฒนาความมั่นคงทางการเมือง ขจัดคอร์รัปชัน สร้างความเชื่อมั่นในกระบวนการยุติธรรม

(๓) การรักษาความมั่นคงภายในและความสงบเรียบร้อยภายใน ตลอดจนการบริหารจัดการความมั่นคงชายแดนและชายฝั่งทะเล

(๔) การพัฒนาระบบ กลไก มาตรการและความร่วมมือระหว่างประเทศทุกระดับ และรักษาคุณภาพความสัมพันธ์กับประเทศมหาอำนาจ เพื่อป้องกันและแก้ไขปัญหาความมั่นคงรูปแบบใหม่

(๕) การพัฒนาเสริมสร้างศักยภาพการฉีกก้ำกั้วป้องกันประเทศ การรักษาความสงบเรียบร้อยภายในประเทศ สร้างความร่วมมือกับประเทศเพื่อนบ้านและมิตรประเทศ

(๖) การพัฒนาระบบการเตรียมพร้อมแห่งชาติและระบบบริหารจัดการภัยพิบัติ รักษาความมั่นคงของฐานทรัพยากรธรรมชาติ สิ่งแวดล้อม

(๗) การปรับกระบวนการทำงานของกลไกที่เกี่ยวข้องจากแนวตั้งสู่แนวนอนมากขึ้น

๒. ด้านการสร้างความสามารถในการแข่งขัน

(๑) การพัฒนาสมรรถนะทางเศรษฐกิจ ส่งเสริมการค้า การลงทุน พัฒนาสู่ชาติการค้า

(๒) การพัฒนาภาคการผลิตและบริการ เสริมสร้างฐานการผลิตเข้มแข็งยั่งยืน และส่งเสริมเกษตรกรรายย่อยสู่เกษตรยั่งยืนเป็นมิตรกับสิ่งแวดล้อม

(๓) การพัฒนาผู้ประกอบการและเศรษฐกิจชุมชน พัฒนาทักษะผู้ประกอบการ ยกระดับผลิตภาพแรงงานและพัฒนา SMEs สู่สากล

(๔) การพัฒนาพื้นที่เศรษฐกิจพิเศษและเมือง พัฒนาเขตเศรษฐกิจพิเศษชายแดน และพัฒนาระบบเมืองศูนย์กลางความเจริญ

/(๕) การลงทุน...

(๕) การลงทุนพัฒนาโครงสร้างพื้นฐาน ด้านการขนส่ง ความมั่นคงและพลังงาน ระบบเทคโนโลยีสารสนเทศ และการวิจัยและพัฒนา

(๖) การเชื่อมโยงกับภูมิภาคและเศรษฐกิจโลก สร้างความเป็นหุ้นส่วนการพัฒนาที่บานานาประเทศ ส่งเสริมให้ไทยเป็นฐานของการประกอบธุรกิจ ฯลฯ

๓. พัฒนาและเสริมสร้างศักยภาพทรัพยากรมนุษย์

(๑) พัฒนาศักยภาพคนตลอดช่วงชีวิต

(๒) การยกระดับการศึกษาและการเรียนรู้ให้มีคุณภาพเท่าเทียมและทั่วถึง

(๓) ปลูกฝังระเบียบวินัย คุณธรรม จริยธรรม ค่านิยมที่พึงประสงค์

(๔) การสร้างเสริมให้คนมีสุขภาวะที่ดี

(๕) การสร้างความอยู่ดีมีสุขของครอบครัวไทย

๔. ด้านการสร้างโอกาสความเสมอภาค และเท่าเทียมกันทางสังคม

(๑) สร้างความมั่นคงและการลดความเหลื่อมล้ำทางเศรษฐกิจและสังคม

(๒) พัฒนาระบบบริการและระบบบริหารจัดการสุขภาพ

(๓) มีสภาพแวดล้อมและนวัตกรรมที่เอื้อต่อการดำรงชีวิตในสังคมสูงวัย

(๔) สร้างความเข้มแข็งของสถาบันทางสังคม ทุนทางวัฒนธรรมและความเข้มแข็งของชุมชน

(๕) พัฒนาการสื่อสารมวลชนให้เป็นกลไกในการสนับสนุนการพัฒนา

๕. ด้านการสร้างการเติบโตบนคุณภาพชีวิตที่เป็นมิตรกับสิ่งแวดล้อม

(๑) จัดระบบอนุรักษ์ ฟื้นฟูและป้องกันการทำลายทรัพยากรธรรมชาติ

(๒) วางระบบบริหารจัดการน้ำให้มีประสิทธิภาพทั้ง ๒๕ ลุ่มน้ำ เน้นการปรับระบบการบริหารจัดการอุทกภัยอย่างบูรณาการ

(๓) การพัฒนาและใช้พลังงานที่เป็นมิตรกับสิ่งแวดล้อม

(๔) การพัฒนาเมืองอุตสาหกรรมเชิงนิเวศและเมืองที่เป็นมิตรกับสิ่งแวดล้อม

(๕) การร่วมลดปัญหาโลกร้อนและปรับตัวให้พร้อมกับการเปลี่ยนแปลงสภาพภูมิอากาศ

(๖) การใช้เครื่องมือทางเศรษฐศาสตร์และนโยบายการคลังเพื่อสิ่งแวดล้อม

๖. ด้านการปรับสมดุลและพัฒนา ระบบการบริหารจัดการภาครัฐ

(๑) การปรับปรุงโครงสร้าง บทบาท ภารกิจของหน่วยงานภาครัฐ ให้มีขนาดที่เหมาะสม

(๒) การวางระบบบริหารราชการแบบบูรณาการ

(๓) การพัฒนาระบบบริหารจัดการกำลังคนและพัฒนาบุคลากรภาครัฐ

(๔) การต่อต้านการทุจริตและประพฤติมิชอบ

(๕) การปรับปรุงกฎหมายและระเบียบต่าง ๆ ให้ทันสมัย เป็นธรรมและเป็นสากล

(๖) พัฒนาระบบการให้บริการประชาชนของหน่วยงานภาครัฐ

(๗) ปรับปรุงการบริหารจัดการรายได้และรายจ่ายของภาครัฐ

แผนพัฒนาเศรษฐกิจและสังคมแห่งชาติ ฉบับที่ ๑๒

แผนพัฒนาเศรษฐกิจและสังคมแห่งชาติ ฉบับที่ ๑๒ (พ.ศ. ๒๕๖๐-๒๕๖๔) จะสอดคล้องกับกรอบยุทธศาสตร์ชาติระยะยาว ๒๐ ปี ในลักษณะของการถ่ายทอดยุทธศาสตร์ ระยะยาวลงสู่การปฏิบัติในช่วงเวลา ๕ ปี ซึ่งประกอบด้วย ๑๐ ยุทธศาสตร์ และเป้าหมายการพัฒนาที่สำคัญ ดังนี้

๑. การเสริมสร้างและพัฒนาศักยภาพทุนมนุษย์

เป้าหมายที่ ๑ คนไทยทุกกลุ่มวัยมีทักษะและความรู้ความสามารถที่จะเป็นฐานในการพัฒนาประเทศ

/เป้าหมาย...

เป้าหมายที่ ๒ คนไทยมีการเรียนรู้อย่างต่อเนื่องตลอดชีวิต

เป้าหมายที่ ๓ คนไทยมีพฤติกรรมเสี่ยงทางสุขภาพที่ลดลงและมีคุณภาพชีวิตที่ดีขึ้น

เป้าหมายที่ ๔ คนไทยมีจิตสำนึกพลเมืองและมีค่านิยมตามบรรทัดฐานที่ดีของสังคมไทย

๒. การเสริมความเป็นธรรมลดความเหลื่อมล้ำในสังคม

เป้าหมายที่ ๑ ลดปัญหาความเหลื่อมล้ำด้านรายได้ของกลุ่มคนที่มีฐานะทางเศรษฐกิจสังคมแตกต่างกัน และแก้ไขปัญหาค่าความยากจน

เป้าหมายที่ ๒ เพิ่มโอกาสการเข้าถึงบริการพื้นฐานทางสังคมของภาครัฐ

๓. การสร้างความเข้มแข็งทางเศรษฐกิจและแข่งขันได้อย่างยั่งยืน

เป้าหมายที่ ๑ เศรษฐกิจขยายตัวอย่างมีเสถียรภาพและยั่งยืน

เป้าหมายที่ ๒ การสร้างความเข้มแข็งให้เศรษฐกิจรายสาขา

๔. การเติบโตที่เป็นมิตรกับสิ่งแวดล้อมเพื่อการพัฒนาอย่างยั่งยืน

เป้าหมายที่ ๑ เพิ่มพื้นที่ป่าไม้และแก้ไขปัญหาการบุกรุกที่ดินของรัฐ

เป้าหมายที่ ๒ การใช้ประโยชน์ทรัพยากรน้ำในพื้นที่ ๒๕ กลุ่มน้ำของประเทศอย่างมั่นคง ปลอดภัยและ เท่าเทียม

เป้าหมายที่ ๓ สร้างคุณภาพสิ่งแวดล้อมที่ดี ลดมลพิษและผลกระทบต่อสุขภาพของประชาชนและระบบนิเวศ

เป้าหมายที่ ๔ เพิ่มศักยภาพในการลดการปล่อยก๊าซเรือนกระจก และเพิ่มขีดความสามารถในการปรับตัวต่อ

การเปลี่ยนแปลงสภาพภูมิอากาศ

๕. ด้านความมั่นคง

เป้าหมายที่ ๑ ปกป้องและเชิดชูสถาบันพระมหากษัตริย์ให้เป็นสถาบันหลักของประเทศตลอดไป

เป้าหมายที่ ๒ ประเทศชาติมีความมั่นคงทุกมิติและสังคมมีความสมานฉันท์เพิ่มขึ้น

เป้าหมายที่ ๓ พื้นที่จังหวัดชายแดนใต้มีเศรษฐกิจดีขึ้นและประชาชนมีสันติสุขและปลอดภัย

เป้าหมายที่ ๔ ประเทศไทยสามารถรับมือกับภัยคุกคามและความสัมพันธ์ระหว่างประเทศเพิ่มขึ้น

เป้าหมายที่ ๕ ความเสี่ยงจากการก่อการร้ายต่ำกว่าอันดับที่ ๒๐ และด้านไซเบอร์ต่ำกว่าอันดับ ที่ ๑๐ ของโลก

เป้าหมายที่ ๖ สาธารณภัยต่างๆ มีแนวโน้มลดลง

๖. การเพิ่มประสิทธิภาพและธรรมาภิบาลในภาครัฐ

เป้าหมายที่ ๑ เพิ่มประสิทธิภาพการบริหารจัดการภาครัฐ และประสิทธิภาพการประกอบธุรกิจให้อยู่ในอันดับ

๒ ของอาเซียน

เป้าหมายที่ ๒ เพิ่มจำนวนองค์กรปกครองส่วนท้องถิ่นที่มีการบริหารจัดการที่ดี

เป้าหมายที่ ๓ เพิ่มคะแนนดัชนีภาพลักษณ์คอร์รัปชันให้อยู่สูงกว่าร้อยละ ๕๐

เป้าหมายที่ ๔ ลดข้อร้องเรียนของประชาชนที่ไม่ได้รับการอำนวยความสะดวกอย่างเสมอภาค เป็นธรรม

๗. การพัฒนาโครงสร้างพื้นฐานและระบบโลจิสติกส์

เป้าหมายที่ ๑ การพัฒนาโครงสร้างพื้นฐานและระบบโลจิสติกส์ในภาพรวม

เป้าหมายที่ ๒ การพัฒนาโครงสร้างพื้นฐานด้านระบบคมนาคม

เป้าหมายที่ ๓ การพัฒนาระบบโลจิสติกส์

เป้าหมายที่ ๔ การพัฒนาด้านพลังงาน

เป้าหมายที่ ๕ การพัฒนาเศรษฐกิจดิจิทัล

เป้าหมายที่ ๖ การพัฒนาสาธารณูปการ (น้ำประปา)

๘. ด้านวิทยาศาสตร์ เทคโนโลยี วิจัยและนวัตกรรม



เป้าหมายที่ ๑ เพิ่มสัดส่วนค่าใช้จ่ายการลงทุนเพื่อการวิจัยและพัฒนาสู่ร้อยละ ๑.๕ ของ GDP และมีสัดส่วนการลงทุนวิจัยและพัฒนาของภาคเอกชนต่อภาครัฐเป็น ๗๐:๓๐

เป้าหมายที่ ๒ เพิ่มจำนวนบุคลากรด้านการวิจัยและพัฒนาเป็น ๒๕ คนต่อประชากร ๑๐,๐๐๐ คน

เป้าหมายที่ ๓ เพิ่มอันดับความสามารถการแข่งขันโครงสร้างพื้นฐานด้านวิทยาศาสตร์และด้านเทคโนโลยี จัดโดย IMD ให้อยู่ในลำดับ ๑ ใน ๓๐

๙. การพัฒนาภาคเมือง และพื้นที่เศรษฐกิจ

เป้าหมายที่ ๑ ช่องว่างรายได้ระหว่างภาคลดลงและมีการกระจายรายได้ของประชาชนอย่างเป็นธรรมมากขึ้น

เป้าหมายที่ ๒ เมืองศูนย์กลางของจังหวัดเป็นเมืองน่าอยู่และปลอดภัย สิ่งแวดล้อมดี เศรษฐกิจดี และกาเดินทางสะดวก

เป้าหมายที่ ๓ พื้นที่ฐานเศรษฐกิจหลักมีระบบการผลิตที่เป็นมิตรต่อสิ่งแวดล้อม

เป้าหมายที่ ๔ พื้นที่เศรษฐกิจใหม่บริเวณชายแดนมีการพัฒนาที่เกิดผลเป็นรูปธรรม

๑๐. การต่างประเทศ ประเทศเพื่อนบ้าน และภูมิภาค

เป้าหมายที่ ๑ ประเทศไทยมีบทบาทนำในภูมิภาคทั้งทางด้านโลจิสติกส์ การค้า การบริการและการลงทุน

เป้าหมายที่ ๒ ประเทศไทยเป็นศูนย์กลางการกระจายความเจริญในภูมิภาคเอเชีย กลุ่มอาเซียน และอนุภูมิภาค

เป้าหมายที่ ๓ ระบบห่วงโซ่มูลค่าในอนุภูมิภาค และภูมิภาคอาเซียน มีความเชื่อมโยงกัน เพื่อรองรับการพัฒนาเศรษฐกิจอย่างต่อเนื่อง

เป้าหมายที่ ๔ ไทยมีภาพลักษณ์ที่ดี เป็นที่เชื่อมั่นของนานาชาติในฐานะประเทศที่มาตรฐานดำเนินการต่างๆ เป็นไปตามมาตรฐานสากลและบรรทัดฐานระหว่างประเทศ

เป้าหมายที่ ๕ ไทยเป็นหุ้นส่วนการพัฒนาที่สำคัญทั้งในระดับอนุภูมิภาคและภูมิภาค โดยมีส่วนร่วมสำคัญในการกำหนดบรรทัดฐานระหว่างประเทศ

เป้าหมายที่ ๖ ภาคเอกชนไทยมีเครือข่ายและองค์ความรู้ที่ส่งเสริมขีดความสามารถในการแข่งขัน การขยายตลาด ทั้งตลาดเดิมและตลาดใหม่

แผนพัฒนาภาค/แผนพัฒนากลุ่มจังหวัด/แผนพัฒนาจังหวัด

แผนพัฒนากลุ่มจังหวัดภาคกลางตอนบน ๒

การบริหารงานเชิงยุทธศาสตร์กลุ่มจังหวัดเป็นรูปแบบใหม่ของการบริหารงานแบบบูรณาการ ให้มีความเหมาะสมมากขึ้นในรูปของการรวมกลุ่มจังหวัดที่มีความสัมพันธ์เชื่อมโยงในด้านต่างๆ เข้าด้วยกัน ซึ่งจะช่วยให้การวางกรอบทิศทางการพัฒนาและการใช้ประโยชน์ทรัพยากรเป็นไปอย่างมีระบบและร่วมกัน แก้ไขปัญหาระหว่างจังหวัดได้อย่างมีประสิทธิภาพ

ตามคณะรัฐมนตรีได้มีมติเมื่อวันที่ ๑๕ มกราคม ๒๕๕๑ เห็นชอบการปรับปรุงการจัดกลุ่มจังหวัด เป็น ๑๘ กลุ่ม สำหรับกลุ่มภาคกลางตอนบน ๒ ประกอบด้วย จังหวัดลพบุรี สิงห์บุรี ชัยนาทและอ่างทอง โดยกำหนดให้จังหวัดลพบุรีเป็นที่ตั้งศูนย์ปฏิบัติการกลุ่มจังหวัด เพื่อเป็นศูนย์กลางในการประสานงานและขับเคลื่อนยุทธศาสตร์กลุ่มจังหวัดไปสู่การปฏิบัติให้เกิดผล เพิ่มศักยภาพการพัฒนาพื้นที่กลุ่มจังหวัดให้สอดคล้องกับแผนพัฒนาเศรษฐกิจและสังคมแห่งชาติ แผนพัฒนาภาค แผนพัฒนากลุ่มจังหวัด และนโยบายสำคัญของรัฐบาล โดยผ่านโครงสร้างองค์กรของสำนักบริหารยุทธศาสตร์กลุ่มจังหวัด เพื่อให้เกิดความเชื่อมโยงไปสู่แผนพัฒนาจังหวัดภายในกลุ่มจังหวัด และตอบสนองความต้องการของประชาชนอย่างสูงสุด ตำแหน่งยุทธศาสตร์กลุ่มจังหวัดภาคกลางตอนบน ๒

๑.เป็นแหล่งผลิตอาหารปลอดภัย เพื่อการบริโภคและจำหน่ายในประเทศและต่างประเทศ

๒.เป็นแหล่งท่องเที่ยวเชิงประวัติศาสตร์ศาสนา วัฒนธรรม เกษตร วิถีชีวิต และเพื่อการเรียนรู้

วิสัยทัศน์

“ฐานการผลิตอาหารปลอดภัย ท่องเที่ยวเพื่อการเรียนรู้ ทรัพยากรน้ำสมดุลและยั่งยืน”

พันธกิจ

๑. พัฒนาศักยภาพการผลิต การแปรรูป และขีดความสามารถในการแข่งขันเพื่อเพิ่มมูลค่าทางเศรษฐกิจ
๒. สร้างมูลค่าเพิ่มและเชื่อมโยงการท่องเที่ยวอย่างมีคุณภาพ และยั่งยืน
๓. พัฒนาระบบ Logistics ให้มีประสิทธิภาพในการขนส่งและกระจายสินค้า
๔. สร้างความสมดุลทรัพยากรธรรมชาติ สิ่งแวดล้อมและพลังงาน

เป้าประสงค์รวม

๑. เพิ่มมูลค่าสินค้าเกษตรและอาหารปลอดภัยที่สำคัญของกลุ่มจังหวัด
๒. สินค้าเกษตรและอาหารปลอดภัยได้รับการรับรองมาตรฐานเพิ่มขึ้น
๓. ยกระดับการท่องเที่ยวเชิงคุณภาพเพื่อเพิ่มมูลค่าทางเศรษฐกิจของกลุ่มจังหวัด
๔. บริหารจัดการน้ำอย่างมีประสิทธิภาพ

ประเด็นยุทธศาสตร์

ประเด็นยุทธศาสตร์ที่ ๑ พัฒนาการตลาด Logistics และการผลิตอาหารปลอดภัย  
 ประเด็นยุทธศาสตร์ที่ ๒ สร้างมูลค่าเพิ่มทางการท่องเที่ยวจากฐานความรู้ทางประวัติศาสตร์ ศิลปวัฒนธรรม และภูมิปัญญาท้องถิ่น

ประเด็นยุทธศาสตร์ที่ ๓ บริหารจัดการน้ำแบบบูรณาการ

แผนพัฒนาจังหวัด (พ.ศ. ๒๕๖๑-๒๕๖๔) จังหวัดชัยนาท

ตำแหน่งการพัฒนา (Positioning) ของจังหวัดชัยนาท

๑. เป็นแหล่งผลิตสินค้าเกษตร ได้แก่ เมล็ดพันธุ์ข้าว ข้าว ส้มโอขาวแตงกวา พืชสมุนไพร อ้อย โรงงาน มันสำปะหลัง โคน้ำ และปลาจืด ที่มีคุณภาพ และปลอดภัยได้มาตรฐาน

๒. เป็นแหล่งท่องเที่ยวเพื่อการเรียนรู้และวิถีชีวิตชุมชน ได้แก่ การเรียนรู้วิถีเกษตร ธรรมชาติ ประวัติศาสตร์ ศาสนา วัฒนธรรมและวิถีชีวิตชุมชน

๓. เป็นเมืองที่มีทรัพยากรธรรมชาติ ได้แก่ ทรัพยากรดิน น้ำ ป่าไม้ สัตว์น้ำจืด อุดมสมบูรณ์ และคุณภาพสิ่งแวดล้อมได้แก่ คุณภาพน้ำ อากาศ และขยะมูลฝอย อยู่ในเกณฑ์มาตรฐาน

๔. เป็นเมืองที่คนในสังคมมีสุขภาพดี มีความรู้คู่คุณธรรม มีโอกาสทางการศึกษาเท่าเทียมกัน มีอาชีพและรายได้มั่นคง ครอบครัวอบอุ่น มีความปลอดภัยในชีวิตและทรัพย์สิน

วิสัยทัศน์

“เมืองเกษตรมาตรฐาน ย่านท่องเที่ยวเพื่อการเรียนรู้ มุ่งสู่สิ่งแวดล้อมสมดุลและสังคมเป็นสุข ”

คำนิยามวิสัยทัศน์

เมืองเกษตรมาตรฐาน หมายถึง สินค้าเกษตรมีความปลอดภัย ได้มาตรฐานตามกระบวนการตรวจประเมินของผลผลิตแต่ละชนิด

ย่านท่องเที่ยวเพื่อการเรียนรู้ หมายถึง การท่องเที่ยวที่มีจุดประสงค์สอดคล้องกับแนวทางการพัฒนาในชุมชนเกิดความยั่งยืน โดยมีการจัดกิจกรรมการท่องเที่ยวที่สอดคล้องและสัมพันธ์กับประวัติศาสตร์ วัฒนธรรม ตลอดจนวิถีชีวิตในชุมชนในเชิงการเรียนรู้

สิ่งแวดล้อมสมดุล หมายถึง ทรัพยากรธรรมชาติ อุดมสมบูรณ์ และคุณภาพสิ่งแวดล้อมอยู่ในเกณฑ์มาตรฐาน

สังคมเป็นสุข หมายถึง คนในสังคมมีสุขภาพดี มีความรู้/โอกาสทางการศึกษาเท่าเทียมกันครอบครัวอบอุ่น มีอาชีพและรายได้มั่นคง มีความปลอดภัยในชีวิตและทรัพย์สิน

#### พันธกิจ

๑. พัฒนาการผลิตสินค้าเกษตรให้มีคุณภาพสอดคล้องกับความต้องการของตลาด
๒. เพิ่มมูลค่าสินค้าเกษตร พร้อมทั้งพัฒนาการตลาดและระบบ Logistics
๓. เพิ่มศักยภาพด้านการท่องเที่ยวเพื่อการเรียนรู้และวิถีชีวิตชุมชน
๔. บริหารจัดการทรัพยากรธรรมชาติและสิ่งแวดล้อมอย่างสมดุลและยั่งยืน
๕. พัฒนาคนให้มีคุณภาพ มีทักษะการประกอบอาชีพ มีความรู้คู่คุณธรรม และมีสุขภาวะที่ดี
๖. สร้างความมั่นคงและปลอดภัยทางสังคม
๗. น้อมนำหลักปรัชญาเศรษฐกิจพอเพียงมาเป็นกรอบในการพัฒนาในทุกมิติ

#### เป้าประสงค์ภาพรวม

๑. เศรษฐกิจของจังหวัดขยายตัวเพิ่มขึ้น
๒. ทรัพยากรธรรมชาติอุดมสมบูรณ์ และคุณภาพสิ่งแวดล้อมอยู่ในเกณฑ์มาตรฐาน
๓. ประชาชนมีความสุขเพิ่มขึ้น

#### ประเด็นยุทธศาสตร์

๑. การพัฒนาการผลิต การแปรรูป การตลาดและระบบ Logistics สินค้าเกษตรมาตรฐาน
๒. การเพิ่มศักยภาพด้านท่องเที่ยวเพื่อการเรียนรู้และวิถีชีวิตชุมชน
๓. การบริหารจัดการทรัพยากรธรรมชาติและสิ่งแวดล้อมอย่างสมดุลและยั่งยืน
๔. การพัฒนาคุณภาพคน และเสริมสร้างความมั่นคงปลอดภัยทางสังคม

ประเด็นยุทธศาสตร์ เป้าประสงค์เชิงยุทธศาสตร์ และกลยุทธ์

ประเด็นยุทธศาสตร์	เป้าประสงค์เชิงยุทธศาสตร์	กลยุทธ์
๑. การพัฒนาการผลิต การแปรรูปการตลาด และระบบ Logistics สินค้าเกษตรมาตรฐาน (สำคัญลำดับที่ ๑)	๑. มูลค่าผลผลิตภาคเกษตรเพิ่มขึ้น ๒. ผลผลิตสินค้าเกษตรมีคุณภาพได้มาตรฐาน	๑. ส่งเสริมและพัฒนากระบวนการผลิตสินค้าเกษตรให้มีคุณภาพได้มาตรฐาน ๒. ส่งเสริมการผลิตสินค้าเกษตรที่สอดคล้องกับศักยภาพของพื้นที่ ๓. ส่งเสริมการทำเกษตรตามหลักปรัชญาเศรษฐกิจพอเพียง ๔. พัฒนาโครงสร้างพื้นฐานด้านการผลิตสินค้าเกษตร ๕. ส่งเสริมการวิจัยและพัฒนาการผลิต การแปรรูป และการตลาดสินค้าเกษตรมาตรฐาน ๖. ส่งเสริมการลงทุนการผลิตสินค้าเกษตรมาตรฐาน ๗. ส่งเสริมและพัฒนาการรวมกลุ่มสถาบันให้เข้มแข็ง และเกิดการเชื่อมโยงเครือข่าย ๘. ส่งเสริมการแปรรูป การตลาดและระบบ Logistics สินค้าเกษตรมาตรฐาน

ประเด็นยุทธศาสตร์	เป้าประสงค์เชิงยุทธศาสตร์	กลยุทธ์
๒.การเพิ่มศักยภาพด้านการท่องเที่ยวเพื่อการเรียนรู้และวิถีชีวิตชุมชน (สำคัญลำดับที่ ๔)	๑.รายได้จากท่องเที่ยวเพิ่มขึ้น ๒.รายได้จากการจำหน่ายผลิตภัณฑ์ชุมชนเพิ่มขึ้น	๑.การพัฒนาแหล่งท่องเที่ยวเพื่อการเรียนรู้และวิถีชีวิตชุมชน ๒.ส่งเสริมกิจกรรมการท่องเที่ยว ๓.พัฒนาโครงสร้างพื้นฐานด้านการท่องเที่ยว ๔.การพัฒนาผลิตภัณฑ์ชุมชนและบริการที่เชื่อมโยงกับการท่องเที่ยว ๕.พัฒนาระบบบริหารจัดการแหล่งท่องเที่ยว และบุคลากรด้านการท่องเที่ยว ๖.การส่งเสริมด้านการประชาสัมพันธ์และการตลาดท่องเที่ยว
๓.การบริหารจัดการทรัพยากรธรรมชาติและสิ่งแวดล้อมอย่างสมดุลและยั่งยืน (สำคัญลำดับที่ ๒)	๑.ผลกระทบจากอุทกภัยและภัยแล้งลดลง	๑.พัฒนาแหล่งน้ำและระบบระบายน้ำ ๒.พัฒนาระบบป้องกันน้ำท่วมและการกัดเซาะริมตลิ่ง ๓.กำจัดสิ่งกีดขวางทางน้ำ
	๒.พื้นที่สีเขียวเพิ่มขึ้น	๑.อนุรักษ์และฟื้นฟูทรัพยากรป่าไม้
	๓.ปริมาณสัตว์น้ำในแหล่งน้ำธรรมชาติเพิ่มขึ้น	๑.อนุรักษ์และฟื้นฟู ความหลากหลายทางชีวภาพ และส่งเสริมการเพิ่มปริมาณสัตว์น้ำในแหล่งน้ำธรรมชาติ
	๔.คุณภาพน้ำในแม่น้ำดีขึ้น	๑.ส่งเสริมการป้องกันและแก้ไขปัญหามลพิษทางน้ำ
	๕.ปริมาณการเกิดขยะมูลฝอยลดลง ๖.ประสิทธิภาพในการกำจัดขยะมูลฝอยเพิ่มขึ้น	๑.เพิ่มประสิทธิภาพในการบริหารจัดการขยะมูลฝอย
๔.การพัฒนาคุณภาพคนและเสริมสร้างความมั่นคงปลอดภัยทางสังคม (สำคัญลำดับที่ ๓)	๑.ประชาชนมีคุณภาพเพิ่มขึ้นทั้งสติปัญญา ความสามารถในการประกอบอาชีพ และสุขภาวะ	๑.ส่งเสริมและพัฒนาคุณภาพด้านการศึกษา และการเรียนรู้ ๒.ส่งเสริมการสร้างสุขภาวะให้คนมีสุขภาพแข็งแรงทั้งร่างกายและจิตใจ ๓.ส่งเสริมการมีงานและพัฒนาทักษะการประกอบอาชีพ ๔.ส่งเสริมการดำรงชีวิตตามแนวปรัชญาเศรษฐกิจพอเพียง
	๒.สังคมมีความมั่นคงปลอดภัยเพิ่มขึ้น	๑.ส่งเสริมมาตรการในการป้องกันและแก้ไขปัญหาอาชญากรรม ๒.ส่งเสริมมาตรการในการป้องกันและแก้ไขปัญหาอุบัติเหตุจราจร ๓.ส่งเสริมการการป้องกันและแก้ไขปัญหายาเสพติด

## ยุทธศาสตร์การพัฒนาขององค์กรปกครองส่วนท้องถิ่นในเขตจังหวัด

### วิสัยทัศน์

“ส่งเสริมการศึกษา พัฒนาสังคม เศรษฐกิจก้าวหน้า รักษาสิ่งแวดล้อม พร้อมบริหารงานตามนโยบาย”

### คำอธิบายวิสัยทัศน์

ส่งเสริมการศึกษา หมายถึง การสนับสนุนการศึกษาและการเรียนรู้ทั้งในระบบ นอกระบบ และส่งเสริมการเรียนรู้ตลอดชีวิต สามารถประกอบอาชีพและดำรงชีวิตได้โดยมีความรู้และเพิ่มทักษะในการประกอบอาชีพ เพื่อเสริมสร้างรายได้ให้กับครอบครัวและชุมชน สนับสนุนและร่วมอนุรักษ์ ฟื้นฟู และเผยแพร่ศิลปวัฒนธรรมท้องถิ่น

พัฒนาสังคม หมายถึง การแก้ไขปัญหาสุขภาพเสถียร และอาชญากรรม ส่งเสริมอาชีพให้กับผู้ด้อยโอกาส ผู้พิการ ผู้สูงอายุ สตรีและเด็กเพื่อให้มีรายได้ที่มั่นคงไม่เป็นภาระแก่สังคม การส่งเสริมการป้องกันและบรรเทาสาธารณภัย ตลอดจนส่งเสริมและสนับสนุนให้ประชาชนมีจิตสำนึกที่ดี โดยใช้หลัก ๑๒ ประการ ตามนโยบายของคณะกรรมการสุขภาพแห่งชาติ พัฒนาระบบบริหารสุขภาพโดยเน้นการป้องกันโรค

เศรษฐกิจก้าวหน้า หมายถึง การพัฒนาเส้นทางคมนาคมให้มีความสะดวก ปลอดภัย การแก้ไขปัญหาหน้าท่วมและน้ำแล้งโดยสนับสนุนการขุดลอกคู คลอง หนอง บึง รวมถึงการก่อสร้างแหล่งน้ำใหม่ เพื่อสงวนและกักเก็บน้ำ การส่งเสริมความรู้ในการลดต้นทุนการผลิต โดยยึดหลักตามแนวพระราชดำรัส “การพัฒนาเศรษฐกิจพอเพียง” ส่งเสริมสินค้าชุมชนให้เพิ่มมูลค่า และช่องทางในการจำหน่ายทั้งในประเทศและต่างประเทศ พัฒนาแหล่งท่องเที่ยวที่สำคัญให้มีความหลากหลายและคุ้มค่า เพื่อดึงดูดนักท่องเที่ยวทั้งคนไทยและต่างชาติให้เพิ่มขึ้น

รักษาสิ่งแวดล้อม หมายถึง การอนุรักษ์ทรัพยากรธรรมชาติและสิ่งแวดล้อม การลดปัญหาสิ่งแวดล้อมที่กำลังเผชิญอยู่ในปัจจุบัน ในเรื่องของมลพิษ เรื่องของขยะ และของเสียอันตราย โดยร่วมมือกับหน่วยงานอื่นในการป้องกันดูแล บำบัด ฟื้นฟู ทดแทน และเฝ้าระวัง

บริหารงานตามนโยบาย หมายถึง การส่งเสริมการบริหารราชการตามหลักธรรมาภิบาล การสร้างจิตสำนึกที่ดีให้เด็ก เยาวชน ประชาชน ให้มีคุณธรรม และเข้ามามีส่วนร่วมในการปกครองระบอบประชาธิปไตย ในลักษณะของการร่วมคิด ร่วมทำ ในชุมชน และส่งเสริม ให้ความร่วมมือตามนโยบายรัฐบาลเพื่อสร้างสรรค์ท้องถิ่น และประเทศให้เข้มแข็ง

### พันธกิจ

๑. สร้างภูมิคุ้มกันให้กับครอบครัวและชุมชน
๒. พัฒนาคุณภาพชีวิตและส่งเสริมทักษะทางวิชาชีพ
๓. ส่งเสริมสุขภาพอนามัยให้แข็งแรง รวมทั้งควบคุมป้องกันโรคติดต่อและโรคระบาด
๔. พัฒนาการศึกษาระบบสากล
๕. ส่งเสริมการเรียนรู้เพิ่มทักษะในการประกอบอาชีพ
๖. ส่งเสริมและสนับสนุนการอนุรักษ์ ฟื้นฟู เผยแพร่ ศาสนา ศิลปวัฒนธรรมและประเพณีของท้องถิ่น
๗. พัฒนาโครงสร้างพื้นฐานให้ได้มาตรฐาน ตลอดจนพัฒนาแหล่งน้ำ
๘. ส่งเสริมการดำเนินชีวิต โดยเน้นวิถีชีวิตดั้งเดิมมาประยุกต์ใช้ในปัจจุบัน ตามปรัชญาเศรษฐกิจพอเพียง
๙. ส่งเสริมและพัฒนาเศรษฐกิจ โดยยกระดับสินค้าชุมชน เพื่อการส่งออก
๑๐. พัฒนาแหล่งท่องเที่ยวและการบริการให้มีคุณภาพ
๑๑. รณรงค์ ส่งเสริมการดูแลรักษาทรัพยากรธรรมชาติและสิ่งแวดล้อม
๑๒. ส่งเสริมนโยบายที่สำคัญของรัฐบาล

### จุดมุ่งหมายเพื่อการพัฒนา

๑. ครอบครัว ชุมชน มีคุณภาพชีวิตที่ดีมีความมั่นคงปลอดภัยในชีวิตและทรัพย์สิน

/๒.ประชาชน...

๒. ประชาชน ผู้ด้อยโอกาส ผู้พิการ ผู้สูงอายุ สตรีและเด็กมีคุณภาพชีวิตดีขึ้น
๓. ประชาชนมีสุขภาพแข็งแรง ลดปัญหาการเกิดโรคต่าง ๆ
๔. เยาวชนได้รับการศึกษาทั้งในห้องเรียนและนอกห้องเรียน
๕. ประชาชนสามารถประกอบอาชีพได้หลากหลายตามความต้องการของตลาด
๖. ประชาชนอนุรักษ์ ฟื้นฟู สืบสาน พิธีทางศาสนา รัฐพิธี ศิลปวัฒนธรรม ประเพณีและภูมิปัญญาท้องถิ่น
๗. มีโครงสร้างพื้นฐานได้มาตรฐานและได้รับความสะดวก และแหล่งน้ำมีการพัฒนา
๘. ประชาชนนำความรู้ที่ได้มาดำรงชีวิต และการประกอบอาชีพ
๙. ประชาชนมีรายได้เพิ่มขึ้นจากสินค้าชุมชน กระตุ้นเศรษฐกิจของจังหวัด
๑๐. รายได้จากการท่องเที่ยวเพิ่มขึ้น นักท่องเที่ยวได้รับความคุ้มค่า
๑๑. ทรัพยากรธรรมชาติอุดมสมบูรณ์และคุณภาพสิ่งแวดล้อมอยู่ในเกณฑ์มาตรฐาน
๑๒. ชุมชนมีความเข้มแข็ง มีความสามัคคี สามารถพึ่งตนเองได้

ประเด็นยุทธศาสตร์ เป้าประสงค์เชิงยุทธศาสตร์ และกลยุทธ์

ประเด็นยุทธศาสตร์	เป้าประสงค์เชิงยุทธศาสตร์	กลยุทธ์
๑. การพัฒนาด้านสังคม	<ol style="list-style-type: none"> <li>๑. ครอบครัว ชุมชน มีคุณภาพชีวิตที่ดีมีความมั่นคงปลอดภัยในชีวิตและทรัพย์สิน</li> <li>๒. ประชาชน ผู้ด้อยโอกาส ผู้พิการ ผู้สูงอายุ สตรีและเด็กมีคุณภาพชีวิตดีขึ้น</li> <li>๓. ประชาชนมีสุขภาพแข็งแรง ลดปัญหาการเกิดโรคต่างๆ</li> </ol>	<ol style="list-style-type: none"> <li>๑. สนับสนุนการป้องกันการแพร่ระบาดของเสพติดและการบำบัดฟื้นฟู</li> <li>๒. ส่งเสริมการควบคุมและป้องกันโรคติดต่อ อุบัติเหตุ และอาชญากรรม</li> <li>๓. ส่งเสริมและพัฒนาคุณภาพชีวิตให้กับผู้ด้อยโอกาส ผู้พิการ ผู้สูงอายุ สตรีและเด็ก</li> <li>๔. ส่งเสริมการดำเนินงานด้านสาธารณสุขมูลฐาน</li> <li>๕. ส่งเสริมและสนับสนุนการกีฬาทุกชนิด การก่อสร้างและปรับปรุงสนามกีฬา ตลอดจนการก่อสร้างต่างๆ ในสนามกีฬา</li> <li>๖. สนับสนุนการป้องกันและบรรเทาสาธารณภัย</li> </ol>
๒. การพัฒนาด้านการศึกษา ศาสนาและวัฒนธรรม	<ol style="list-style-type: none"> <li>๑. เยาวชนได้รับการศึกษาทั้งในห้องเรียนและนอกห้องเรียน</li> <li>๒. ประชาชนสามารถประกอบอาชีพได้หลากหลายตามความต้องการของตลาด</li> <li>๓. ประชาชนอนุรักษ์ ฟื้นฟู สืบสาน พิธีทางศาสนา รัฐพิธี ศิลปวัฒนธรรม ประเพณีและภูมิปัญญาท้องถิ่น</li> </ol>	<ol style="list-style-type: none"> <li>๑. ส่งเสริมและสนับสนุนการศึกษาทุกระดับทั้งในระบบและนอกระบบ</li> <li>๒. สนับสนุนการเรียนรู้ และเพิ่มทักษะในการประกอบอาชีพ</li> <li>๓. ส่งเสริมและสนับสนุนพิธีทางศาสนา รัฐพิธี ประเพณีท้องถิ่น ศิลปวัฒนธรรม และภูมิปัญญาท้องถิ่น</li> </ol>

/ประเด็น...



ประเด็นยุทธศาสตร์	เป้าประสงค์เชิงยุทธศาสตร์	กลยุทธ์
๓. การพัฒนาด้านเศรษฐกิจ	<p>๑. มีโครงสร้างพื้นฐานได้มาตรฐานและได้รับความสะดวก และแหล่งน้ำมีการพัฒนา</p> <p>๒. ประชาชนนำความรู้ที่ได้มาดำรงชีวิตและการประกอบอาชีพ</p> <p>๓. ประชาชนมีรายได้เพิ่มขึ้นจากสินค้าชุมชน กระตุ้นเศรษฐกิจของจังหวัด</p> <p>๔. รายได้จากการท่องเที่ยวเพิ่มขึ้น นักท่องเที่ยวได้รับความคุ้มค่า</p>	<p>๑. ส่งเสริมให้มีระบบคมนาคมให้ได้มาตรฐาน</p> <p>๒. พัฒนาแหล่งน้ำเพื่อการอุปโภค-บริโภคและการเกษตรกรรม</p> <p>๓. ส่งเสริมและพัฒนาแหล่งท่องเที่ยวและปัจจัยสนับสนุนการท่องเที่ยว</p> <p>๔. ส่งเสริมและพัฒนาผลิตภัณฑ์ชุมชนให้ได้คุณภาพและเพิ่มช่องทางการตลาด</p> <p>๕. สนับสนุนการดำเนินชีวิตตามหลักปรัชญาของเศรษฐกิจพอเพียง</p>
๔. การพัฒนาสิ่งแวดล้อมและการจัดการทรัพยากรธรรมชาติ	ทรัพยากรธรรมชาติอุดมสมบูรณ์และคุณภาพสิ่งแวดล้อมอยู่ในเกณฑ์มาตรฐาน	<p>๑. สนับสนุนและการป้องกันอุทกภัยภัยแล้ง และการกัดเซาะตลิ่งพังทลาย</p> <p>๒. การส่งเสริมและสนับสนุนการป้องกัน การอนุรักษ์ ป่าชุมชน ทรัพยากรธรรมชาติและสิ่งแวดล้อม</p> <p>๓. การจัดการขยะตามหลัก ๓R ประชากรรัฐ</p>
๕. การพัฒนาด้านการเมืองการบริหาร	ชุมชนมีความเข้มแข็ง มีความสามัคคี สามารถพึ่งตนเองได้	<p>๑. การพัฒนาการส่งเสริมประชาธิปไตย การมีส่วนร่วมของประชาชน</p> <p>๒. ส่งเสริมและพัฒนาบุคลากรให้มีคุณธรรม จริยธรรมและเพิ่มประสิทธิภาพในการปฏิบัติงาน</p> <p>๓. สนับสนุนการจัดสรรงบประมาณในการบริหารจัดการตามอำนาจหน้าที่ในการพัฒนาท้องถิ่น</p> <p>๔. พัฒนาอุปกรณ์ ครุภัณฑ์ ที่ดินและสิ่งก่อสร้าง เพื่อเพิ่มศักยภาพของหน่วยงาน</p>

ยุทธศาสตร์ของเทศบาลตำบลเสือโฮก

วิสัยทัศน์

“ ตำบลเสือโฮกน่าอยู่ เคียงคู่คุณภาพชีวิตที่ดี ประเพณีวัฒนธรรมที่ยั่งยืน ”

ยุทธศาสตร์

เทศบาลตำบลเสือโฮก มียุทธศาสตร์ในการพัฒนา จำนวน ๕ ยุทธศาสตร์ ดังนี้

ยุทธศาสตร์ที่ ๑ ด้านสังคม

/ยุทธศาสตร์...

ยุทธศาสตร์ที่ ๒ ด้านการศึกษาศาสนาและวัฒนธรรม

ยุทธศาสตร์ที่ ๓ ด้านเศรษฐกิจ

ยุทธศาสตร์ที่ ๔ ด้านสิ่งแวดล้อมและการจัดการทรัพยากรธรรมชาติ

ยุทธศาสตร์ที่ ๕ ด้านการเมืองการบริหาร

#### เป้าประสงค์

๑. มีระบบชลประทานและมีแหล่งน้ำเพื่อการเกษตรอย่างเพียงพอ
๒. มีสาธารณูปโภค และน้ำอุปโภคบริโภคอย่างเพียงพอและทั่วถึง
๓. การคมนาคมทางบกมีความสะดวกรวดเร็วและประชาชนมีไฟฟ้าใช้อย่างทั่วถึง
๔. ประชาชนมีการประกอบอาชีพเสริมและมีรายได้เพิ่มขึ้น
๕. ประชาชนทำการเกษตรแบบปลอดภัยและลดต้นทุนการผลิต
๖. ศูนย์พัฒนาเด็กเล็กและโรงเรียนมีมาตรฐาน เด็กเจริญเติบโตสมวัย
๗. อนุรักษ์ ส่งเสริม วัฒนธรรมประเพณีท้องถิ่น
๘. แกนนำชุมชน มีความรู้และทักษะการสื่อสารและการบริหารจัดการด้านการดูแลสุขภาพ

ประชาชนมีสุขภาพที่ดี

๙. มีสวัสดิการทั่วถึงและเป็นธรรม

๑๐. ประชาชนปลอดภัยในชีวิตและทรัพย์สิน

๑๑. หน่วยงานภาครัฐ หน่วยงานภาคเอกชนเทศบาลและหน่วยงานอื่นๆ สนับสนุนกิจกรรมชุมชนและงบประมาณ สร้างความพร้อมของตำบลเข้าสู่ประชาคมอาเซียน

๑๒. มีกระบวนการแลกเปลี่ยนเรียนรู้ และการมีส่วนร่วมในการแก้ไขปัญหาและพัฒนาชุมชน

๑๓. มีศูนย์รวมข้อมูลชุมชน และระบบการสื่อสารที่ดีในชุมชน

๑๔. อนุรักษ์ ฟื้นฟู ทรัพยากรธรรมชาติและสิ่งแวดล้อม

#### ตัวชี้วัด

ยุทธศาสตร์ที่ ๑ ด้านสังคม

๑. เด็ก สตรี คนชรา คนพิการและผู้ด้อยโอกาส ได้รับการดูแลอย่างทั่วถึงมีคุณภาพชีวิตที่ดีขึ้น
๒. เยาวชน ประชาชนในพื้นที่ห่างไกลจากยาเสพติดลดการแพร่ระบาดในพื้นที่
๓. ประชาชนได้รับบริการทางสาธารณสุขที่ทั่วถึง
๔. ประชาชนมีสุขภาพร่างกายที่แข็งแรง

ยุทธศาสตร์ที่ ๒ ด้านการศึกษาศาสนาและวัฒนธรรม

๑. ประชาชน สืบทอด ฟื้นฟู อนุรักษ์ ศิลปะ วัฒนธรรม ประเพณีท้องถิ่นให้คงอยู่สืบไป
๒. ศูนย์พัฒนาเด็กเล็กและโรงเรียนในพื้นที่ได้รับการพัฒนา เด็กได้รับการศึกษาอย่างทั่วถึง

ยุทธศาสตร์ที่ ๓ ด้านเศรษฐกิจ

๑. จำนวนถนนที่ได้มาตรฐานมีการคมนาคมที่สะดวกปลอดภัย
๒. มีแหล่งน้ำทำการเกษตรที่ได้มาตรฐานและมีประสิทธิภาพ
๓. มีระบบสาธารณูปโภค สาธารณูปการที่ทั่วถึงและเพียงพอ
๔. ประชาชนในพื้นที่มีอาชีพเสริมและมีรายได้เพิ่มขึ้น
๕. ผลผลิตทางการเกษตรปลอดภัยและต้นทุนการผลิตลดลง

ยุทธศาสตร์ที่ ๔ ด้านทรัพยากรธรรมชาติและสิ่งแวดล้อม

๑. ทรัพยากรธรรมชาติและสิ่งแวดล้อมในพื้นที่ได้รับการดูแล

## ยุทธศาสตร์ที่ ๕ ด้านการเมืองการบริหาร

๑. มีการบริหารจัดการตามหลักธรรมาภิบาลอย่างมีประสิทธิภาพ
๒. ประชาชนมีส่วนร่วมเสนอแนวทางแก้ไขปัญหาและพัฒนาชุมชน

ค่าเป้าหมาย

## ยุทธศาสตร์ที่ ๑ ด้านสังคม

๑. ประชาชนมีคุณภาพชีวิตที่ดี ชุมชนปลอดภัยเสถียร
๒. ประชาชนมีสุขภาพร่างกายที่แข็งแรงลดการแพร่ระบาดของโรคติดต่อ

## ยุทธศาสตร์ที่ ๒ ด้านการศึกษา ศาสนา และวัฒนธรรม

๑. ศูนย์พัฒนาเด็กเล็กและโรงเรียนมีมาตรฐาน เด็กเจริญเติบโตสมวัย จำนวน ๑๐ แห่ง
๒. ศิลปวัฒนธรรม ประเพณีท้องถิ่น ได้รับการอนุรักษ์

## ยุทธศาสตร์ที่ ๓ ด้านเศรษฐกิจ

๑. มีการพัฒนาแหล่งน้ำทางการเกษตร จำนวน ๑๕ โครงการ
๒. มีการดำเนินการระบบสาธารณสุขูปโภค สาธารณูปการ จำนวน ๑๔ หมู่บ้าน
๓. มีการดำเนินการก่อสร้าง/ปรับปรุง/ซ่อมแซมถนน มีการคมนาคมที่สะดวก จำนวน ๑๐๔

## โครงการ

๔. ประชาชนในพื้นที่มีอาชีพเสริมและมีรายได้เพิ่มขึ้นเข้าร่วมฝึกอาชีพ จำนวน ๑๕๐ คน
๕. ประชาชนเข้าร่วมกิจกรรมเกษตรปลอดภัยและลดต้นทุนในการผลิต จำนวน ๕๐ คน

## ยุทธศาสตร์ที่ ๔ ด้านสิ่งแวดล้อมและการจัดการทรัพยากรธรรมชาติ

๑. ประชาชนได้ร่วมกิจกรรมในการอนุรักษ์ ฟื้นฟู จำนวน ๒๐๐ คน
๒. ประชาชนเข้าร่วมกิจกรรมดำเนินการบริหารจัดการขยะในชุมชน จำนวน ๑๐๐ คน

## ยุทธศาสตร์ที่ ๕ ด้านการเมืองการบริหาร

๑. ประชาชนมีความพึงพอใจในการดำเนินงานของเทศบาล
๒. ประชาชนมีส่วนร่วมในการพัฒนาท้องถิ่น

กลยุทธ์

## ยุทธศาสตร์ที่ ๑ ด้านสังคม

๑. เสริมสร้างสถาบันครอบครัว และชุมชนให้มีความอบอุ่นและเข้มแข็ง
๒. สนับสนุนและส่งเสริมงานด้านการป้องกัน ยาเสพติด โรคติดต่อ และอุบัติเหตุ
๓. ส่งเสริมการดำเนินงานด้านสาธารณสุขมูลฐาน

## ยุทธศาสตร์ที่ ๒ ด้านการศึกษา ศาสนา และวัฒนธรรม

๑. ส่งเสริมและสนับสนุนการศึกษาทุกระดับทั้งในระบบและนอกระบบ
๒. ส่งเสริมและสนับสนุน ศาสนา ศิลปวัฒนธรรม ขนบธรรมเนียม และประเพณี อันดีงามของ

## ท้องถิ่น

๓. ส่งเสริมและสนับสนุนการกีฬาทุกชนิด ตลอดจนการแข่งขันกีฬาทุกระดับ
๔. ส่งเสริมและสนับสนุนการก่อสร้างสถานกีฬา ศูนย์กีฬา และอุปกรณ์กีฬา

## ยุทธศาสตร์ที่ ๓ ด้านเศรษฐกิจ

๑. ส่งเสริมให้มีระบบคมนาคมที่ได้มาตรฐาน
๒. พัฒนาแหล่งน้ำเพื่อการอุปโภค-บริโภค และการเกษตรกรรม
๓. ส่งเสริมและสนับสนุนชุมชนตามแนวทางเศรษฐกิจพอเพียง

/๕.โครงการ...

๔.การพัฒนาและส่งเสริมอาชีพ ให้กับกลุ่มอาชีพและกลุ่มองค์กรต่าง ๆ

๕.การพัฒนาแหล่งท่องเที่ยวและปัจจัยสนับสนุนการท่องเที่ยว

ยุทธศาสตร์ที่ ๔ ด้านสิ่งแวดล้อมและการจัดการทรัพยากรธรรมชาติ

๑.การป้องกันอุทกภัยและการกักเซาะตลิ่งริมแม่น้ำพังทลาย

๒.ส่งเสริมและสนับสนุนการอนุรักษ์ ฟื้นฟู ทรัพยากรธรรมชาติและสิ่งแวดล้อม

ยุทธศาสตร์ที่ ๕ ด้านการเมืองการบริหาร

๑.การพัฒนาการส่งเสริมประชาธิปไตย การมีส่วนร่วมของประชาชน

๒.การพัฒนาและเพิ่มศักยภาพให้แก่บุคลากรและหน่วยงาน

๓.การสนับสนุนการมีส่วนร่วมในการพัฒนาท้องถิ่น

จุดยืนทางยุทธศาสตร์

๑) การพัฒนาชุมชนให้น่าอยู่มีความเข้มแข็ง โดยได้รับบริการสาธารณะด้านโครงสร้างพื้นฐานที่จำเป็นเพื่อรองรับการขยายตัวของชุมชนและเศรษฐกิจ

๒) การพัฒนาระบบการศึกษาและส่งเสริมศิลปวัฒนธรรมท้องถิ่น

๓) ส่งเสริมและพัฒนาศักยภาพคนและความเข้มแข็งของชุมชนในการพึ่งตนเอง

๔) การกำจัดขยะมูลฝอย สิ่งปฏิกูลและมลภาวะสิ่งแวดล้อมที่มีอย่างยั่งยืน

๕) การพัฒนาระบบการบริหารจัดการภาครัฐที่ดีและมีส่วนร่วมจากทุกภาคส่วน

### ความเชื่อมโยงของยุทธศาสตร์ในภาพรวม

ในการจัดทำแผนพัฒนาท้องถิ่น พ.ศ.๒๕๖๑-๒๕๖๔ ของเทศบาลตำบลเสื่อโฮกมีความเชื่อมโยงของยุทธศาสตร์ในภาพรวม ดังนี้

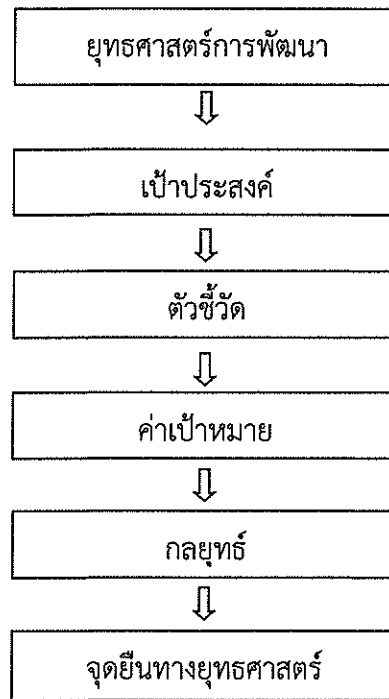

## ๒. การวิเคราะห์เพื่อพัฒนาท้องถิ่น

### ๒.๑ การวิเคราะห์กรอบการจัดทำยุทธศาสตร์ขององค์กรปกครองส่วนท้องถิ่น

ผลการวิเคราะห์ศักยภาพเพื่อประเมินสถานภาพการพัฒนาในปัจจุบันและโอกาสในอนาคตของท้องถิ่นด้วยเทคนิค SWOT Analysis

จากการเก็บรวบรวมข้อมูลสถิติของทุกหมู่บ้าน รวมทั้งศักยภาพการบริหารกิจการและการดำเนินงานของหน่วยงานอื่น ๆ ในตำบล ตามหลัก SWOT Analysis แล้ว ทำให้ได้ข้อมูลที่ชี้ให้เห็นถึงศักยภาพของชุมชน เพื่อนำมากำหนดเป็นยุทธศาสตร์การพัฒนาเทศบาลตำบลเสื่อโฮก ซึ่งในการจัดทำยุทธศาสตร์การพัฒนาจะประกอบไปด้วยจุดแข็ง จุดอ่อน โอกาส และอุปสรรค ดังนี้

#### จุดแข็ง

- ตำบลเสื่อโฮกมีพื้นที่ทำการเกษตรประมาณ ๒๒,๓๔๙.๐๙ ไร่ หรือคิดเป็นร้อยละ ๙๓.๕๘ ของพื้นที่ทั้งตำบล ซึ่งพื้นที่ส่วนใหญ่เหมาะสมสำหรับการปลูกข้าว เพราะเป็นพื้นที่อยู่ในเขตคลองชลประทาน ลุ่มน้ำเจ้าพระยาสามารถที่จะผลิตข้าวได้ปีละ ประมาณ ๓ ครั้ง และสามารถพัฒนาให้เป็นผลผลิตปลอดภัยและมีคุณภาพตามที่ตลาดต้องการได้และสู่ทางการส่งเสริมการผลิตเพื่อการบริโภคภายในประเทศค่อนข้างดีและได้รับการสนับสนุนจากทุกภาคส่วน

- ตำบลเสื่อโฮก จัดได้ว่าเป็นท้องถิ่นที่มีความสงบเรียบร้อยและประชาชนสามารถสืบสานอนุรักษ์ขนบธรรมเนียม ประเพณีที่ดั้งเดิมของท้องถิ่นไว้ได้เป็นอย่างดี มีความเป็นอยู่ที่เรียบง่าย มีความรัก ความสามัคคี อยู่กันแบบพี่แบบน้อง เอื้อเฟื้อพึ่งพาอาศัยกันและกัน ประกอบกับทุกภาคส่วนได้เน้นกระบวนการมีส่วนร่วมของประชาชนในการบริหารและพัฒนาด้านต่างๆมากขึ้น จึงจัดให้ดำเนินการและการแก้ไขปัญหาต่างๆเป็นไปอย่างเรียบร้อย

/ตำบล...

- ตำบลเสือโฮก มีแหล่งน้ำธรรมชาติหลายแห่ง ที่สามารถใช้เป็นแหล่งน้ำเพื่อการเกษตร การอุปโภค-บริโภค ได้เป็นอย่างดี ถ้าหน่วยงานที่มีงบประมาณในการดำเนินการจำนวนมากมาช่วยสนับสนุนการพัฒนาแหล่งน้ำทั้งหมด อย่างเป็นระบบ ทำให้ไม่เกิดปัญหาความแห้งแล้งซ้ำซาก จะทำให้ราษฎรทำการเกษตรได้ตลอดทั้งปี

- ตำบลเสือโฮก มีพื้นที่ที่ตั้งหมู่บ้านบางส่วนอยู่ริมถนนทางหลวงแผ่นดินจำนวน ๒ สาย ซึ่งเป็นถนนที่เชื่อมระหว่างจังหวัด และ อำเภอใกล้เคียง เช่น ถนนสายเอเชีย ถนนพหลโยธิน และเป็นเส้นทาง ยุทธศาสตร์ในการพัฒนาต่อไปในอนาคต

- ตำบลเสือโฮก เป็นที่ตั้งของสถานศึกษาระดับประถมศึกษา และขยายโอกาส จำนวน ๖ โรงเรียน และมีศูนย์พัฒนาเด็กเล็กจำนวน ๔ แห่ง ซึ่งราษฎรสามารถส่งบุตรหลานเข้าเรียนได้อย่างทั่วถึง

#### จุดอ่อน

- ตำบลเสือโฮก มีพื้นที่บางพื้นที่ เช่น หมู่ที่ ๔,๘ ประสบปัญหาภัยแล้งและภัยธรรมชาติ พื้นที่การ เกษตรมีปัญหาเป็นประจำทุกปี ซึ่งเป็นปัญหาเรื้อรังมาตลอด ทำให้เกิดความเสียหายกับพืชผลทางการเกษตรและ เป็นปัญหาอุปสรรคในการพัฒนาด้านการเกษตรมาโดยตลอด

- ตำบลเสือโฮก ประชาชนส่วนใหญ่ประกอบอาชีพเกษตรกรรมโดยเฉพาะอย่างยิ่งการปลูกข้าว พืช ไร่ต่างๆ ซึ่งผลผลิตที่เกิดจากการเกษตรยังมีปัญหาในเรื่องของราคาต่ำและไม่แน่นอน ไม่มีผลกำไร จึงมี แรงจูงใจให้เกษตรกรหันมาพัฒนาคุณภาพและผลิตผลให้ได้เพียงพอ ประกอบกับมักประสบปัญหาภัยธรรมชาติ เช่น น้ำท่วม ภัยแล้ง ที่เป็นตัวทำให้เกิดความเสียหายต่อผลผลิตและผลกระทบต่อความเป็นอยู่ของประชาชน

- เกษตรกรของตำบลเสือโฮก ส่วนมากนิยมใช้ปุ๋ยเคมีและยาปราบศัตรูพืช โดยไม่คำนึงถึงผลกระทบต่อ เกิดขึ้น อันเนื่องมาจากความไม่รู้หรือขาดจิตสำนึกต่อผู้บริโภค ถึงแม้ทางราชการจะรณรงค์และปลูกจิตสำนึกให้ เกษตรกรหันมาใช้สารอินทรีย์มากขึ้น แต่ก็สามารถทำได้ระดับหนึ่งเท่านั้น

- ตำบลเสือโฮกยังขาดสถานที่ท่องเที่ยวในท้องถิ่น สืบเนื่องจากตำบลเสือโฮกยังขาดงบประมาณในการบูรณ วัตถุที่มีอยู่ภายในตำบลมาเป็นแหล่งท่องเที่ยว หรือสถานที่พักผ่อน / สวนสุขภาพประจำตำบล

#### โอกาส

- รัฐบาลได้มีนโยบายส่งเสริมให้ประเทศไทยเป็นศูนย์กลางการผลิตอาหารเพื่อป้อนสู่ครัวโลก จึงถือเป็น โอกาสดีของเกษตรกรที่จะนำผลผลิตปลอดสารพิษ เพื่อส่งป้อนตลาดภายในประเทศซึ่งหากรัฐบาลให้ความสำคัญ และให้การสนับสนุนขั้นตอนของผลผลิต คาดว่าจะทำให้เกษตรกรได้รับประโยชน์จากการขายผลผลิตทางการเกษตร สู่ตลาดภายในประเทศในปี ต่อๆไป

- การประสานความร่วมมือกับนักการเมืองระดับประเทศ เพื่อผลักดันความต้องการ ข้อคิดเห็น ข้อเสนอ ณะ ของประชาชนส่งต่อไปยังรัฐบาลเป็นไปด้วยความรวดเร็ว สามารถสนองตอบความต้องการของประชาชนได้ใน ระดับหนึ่ง

- จากโครงการของรัฐบาล คือ โครงการอินเทอร์เน็ตตำบล ที่ลงแต่ละตำบลทำให้รับรู้ข้อมูลข่าวสาร ของทางราชการได้อย่างรวดเร็วและต่อเนื่อง

- จากการขยายตัวทางเศรษฐกิจของประเทศ ทำให้ความต้องการของแรงงานมีมากขึ้น ซึ่งจะเป็น ประโยชน์กับตำบลเสือโฮก เนื่องจากมีแรงงานมากและสามารถพัฒนาศักยภาพฝีมือแรงงานให้เป็นที่ยอมรับและ ก่อให้เกิดรายได้ อีกทั้งเมื่อแรงงานเดินทางกลับภูมิลำเนาของตน ก็จะนำทักษะจากการทำงานมาพัฒนาท้องถิ่นของ ตนเองได้

- นโยบายส่งเสริมสินค้า OTOP ของรัฐบาลได้เป็นตัวเร่งและกระตุ้นก่อให้เกิดการลงทุนและมีการ หมุนเวียนรายได้ของประชาชน ซึ่งสินค้า OTOP ของประชาชนถือเป็นโอกาสหนึ่งที่กลุ่มประชาชนในท้องถิ่นสามารถ พัฒนาสินค้าของท้องถิ่นนำไปสู่ระดับโลกได้



- นโยบายของรัฐที่ส่งเสริมสนับสนุนให้องค์กรปกครองส่วนท้องถิ่นมีอินเทอร์เน็ตตำบล เพื่อประชาสัมพันธ์ ตลอดจนการแลกเปลี่ยนสั่งซื้อสินค้าจากทุกภูมิภาคผ่านอินเทอร์เน็ตตำบล ซึ่งถือโอกาสที่กลุ่มอาชีพต่างๆ จะได้พัฒนาความรู้ในเรื่องสารสนเทศและเทคโนโลยีการสื่อสาร

- การตื่นตัวในเรื่องอาหารปลอดภัยอยู่ในระดับความสนใจของประชาชนโดยทั่วไป การดูแลเรื่องสิ่งแวดล้อมและอาหารเป็นพิษถือเป็นเรื่องสำคัญ ประกอบกับปัจจุบันที่การส่งเสริมการผลิตข้าวอินทรีย์ ซึ่งได้รับการรับรองมาตรฐานเกษตรอินทรีย์ทำให้สามารถค้าขายภายในประเทศและส่งออกขายต่างประเทศเป็นจำนวนมาก อีกทั้งสามารถพัฒนาและขยายพื้นที่การผลิตที่มีศักยภาพในการปรับเปลี่ยนเป็นเกษตรอินทรีย์ได้อีกจำนวนมาก

### ปัญหาอุปสรรค

๑. พื้นที่ของตำบลเสื่อโฮก ประชากรส่วนใหญ่จะประกอบอาชีพทำนา มีศักยภาพผลิตข้าวปลอดภัย แต่ยังคงขาดหน่วยงานสนับสนุนอย่างเป็นทางการทำให้เกษตรกรยังไม่มีแรงจูงใจในการผลิตข้าวปลอดภัย

๒. การที่กฎหมายหลาย ๆ ฉบับได้ให้อำนาจหน้าที่แก่เทศบาลตำบลในการปฏิบัติ แต่ก็มีกฎหมายของหลาย ๆ หน่วยงานที่ยังขัด ตลอดจนยังไม่เปิดโอกาสให้เทศบาลดำเนินการได้หรือไม่เปิดโอกาสให้ปฏิบัติได้อย่างง่ายขึ้น จึงเกิดความไม่คล่องตัว ลำช้า ไม่ทันสมัยและสถานการณ์ ซึ่งส่งผลกระทบต่อประชาชนโดยตรง

## ๒.๒ การประเมินสถานการณ์สภาพแวดล้อมภายนอกที่เกี่ยวข้อง

ด้าน	สถานการณ์สภาพแวดล้อม ภายนอกที่เกี่ยวข้อง	พื้นที่เป้าหมาย	แนวโน้มในอนาคต
สังคม	ผู้ด้อยโอกาส ผู้ยากไร้ มีจำนวน มากทำให้การช่วยเหลือยังไม่ เพียงพอ	ชุมชนในเขต ตำบลเสือโฮก	ผู้ด้อยโอกาส ผู้ยากไร้ เพิ่มจำนวน มากขึ้น ทำให้งบประมาณในการ ช่วยเหลือไม่เพียงพอ
	การเสื่อมศีลธรรมทางศาสนา ของคนทำให้ไม่มีที่ยึดเหนี่ยว จิตใจ ส่งผลให้เกิดปัญหาสังคม ตามมา	วัดในเขตตำบล เสือโฮก	วัดผู้นิยมเข้ามาครอบงำสังคม ทำ ให้เกิดความวุ่นวายในสังคม สมควรที่จะส่งเสริมให้เกิดศีลธรรม โดยใช้ ศาสนาเป็นเครื่องยึดเหนี่ยว จิตใจ
	- มีการระบาดของโรคอุบัติใหม่ โรคระบาด โรคติดต่อ - ประชาชนในพื้นที่ป่วยเป็นโรค เรื้อรังแนวโน้มที่เพิ่มขึ้น เช่น เบาหวาน ความดันโลหิต	ชุมชนในเขต ตำบลเสือโฮก	สนับสนุนงบประมาณในการ ดำเนินการให้กับกลุ่มงาน สาธารณสุข ในการป้องกันและ แก้ไขปัญหาในพื้นที่
	ประชาชน เยาวชนในพื้นที่ ไม่มี กิจกรรมร่วมกันระหว่างชุมชน ขาดความสัมพันธ์ที่ดี	ชุมชนในเขต ตำบลเสือโฮก	สนับสนุน วัสดุ อุปกรณ์กีฬาให้กับ ชุมชน และจัดแข่งขันกีฬาเชื่อม ความสัมพันธ์สามัคคีในพื้นที่
การศึกษาศาสนา และวัฒนธรรม	อาคาร สถานที่ในการจัด กิจกรรมนันทนาการของศูนย์ พัฒนาเด็กเล็กยังไม่ได้มาตรฐาน	ศูนย์พัฒนาเด็ก เล็ก ทั้ง ๔ ศูนย์ ในเขตตำบล เสือโฮก	ดำเนินงานซ่อมแซม ปรับปรุง อาคาร สถานที่ให้ได้มาตรฐาน และปลอดภัยกับเด็ก
	การจัดการศึกษาระดับปฐมวัย ยังขาดการพัฒนาด้านร่างกาย สติปัญญา อารมณ์ และสังคม	ศูนย์พัฒนาเด็ก เล็ก ทั้ง ๔ ศูนย์ ในเขตตำบล เสือโฮก	ศูนย์พัฒนาเด็กเล็กควรจัดหา เทคโนโลยีสารสนเทศ สื่ออุปกรณ์ การเรียนการสอน จัดกิจกรรม ส่งเสริมกระตุ้น การเรียน จัดหา เว็บไซต์ทางการศึกษา เสริม หลักสูตรการเรียนการสอน

ด้าน	สถานการณ์สภาพแวดล้อม ภายนอกที่เกี่ยวข้อง	พื้นที่เป้าหมาย	แนวโน้มในอนาคต
เศรษฐกิจ	ประชาชนขาดอาชีพเสริมนอก ฤดูการทำเกษตร ทำให้ขาด โอกาสที่จะพัฒนาและสร้าง รายได้ให้กับครัวเรือน	ประชาชนในเขต ตำบลเสือโฮก	สภาพอากาศที่เปลี่ยนแปลงไป การพึ่งพาการเกษตรตามฤดูกาล อย่างเดียว ไม่เพียงพอที่จะสร้าง ชุมชนเข้มแข็ง ดังนั้น ประชาชน ควรมีแนวทางการดำรงชีวิตตาม หลักปรัชญาเศรษฐกิจพอเพียง
	ถนนส่วนใหญ่เป็นถนนลูกรัง เป็นหลุม เป็นบ่อ ทำให้การ สัญจรไม่สะดวก ไม่ปลอดภัย	ถนนในเขตตำบล เสือโฮก	พัฒนาถนนเส้นทางคมนาคมให้ เป็นระบบ ประชาชนสะดวกใน การสัญจร
	ไฟฟ้าส่องสว่างสาธารณะยังไม่ เพียงพอทั่วถึง	ชุมชนในเขต ตำบลเสือโฮก	ขยายเขตไฟฟ้า และติดตั้งโคมส่อง สว่างในพื้นที่ให้ทั่วถึง ประชาชน สัญจรในเวลากลางคืนได้สะดวก
	การขาดแคลนแหล่งน้ำ ในการ ทำการเกษตรและน้ำอุปโภค บริโภคในฤดูแล้ง	หมู่ที่ ๑-๑๔ ตำบลเสือโฮก	ดำเนินการเตรียมพร้อมในการกัก เก็บน้ำ เช่น การขุดลอก และการ หาแหล่งน้ำเพิ่มมากขึ้น เช่น การ เจาะบ่อบาดาล และขอ งบประมาณจากหน่วยงานที่ เกี่ยวข้องในการก่อสร้างประปา
สิ่งแวดล้อมและการ จัดการ ทรัพยากรธรรมชาติ	การพัฒนาของเศรษฐกิจทำให้ การเจริญเติบโตในพื้นที่ ก่อให้เกิดปัญหาขยะเพิ่มขึ้น	ชุมชนในเขต ตำบลเสือโฮก	ดำเนินงานร่วมกับชุมชนในการ จัดการขยะในพื้นที่
การเมืองการบริหาร	ประชาชนยังขาดความสนใจ ใน ด้านการมีส่วนร่วม ด้าน การเมืองการ ปกครอง และการ บริหารหรือพัฒนาท้องถิ่นทำให้ การดำเนินการเป็นเพียงการ แก้ไขปัญหาของบุคคลเฉพาะ บางกลุ่ม	ประชาชนในเขต ตำบลเสือโฮก	การพัฒนาและการแก้ปัญหาหรือ การวางแผนกำหนดทิศทางการ พัฒนาท้องถิ่นในอนาคต จำเป็น อย่างยิ่งที่ต้องอาศัยความร่วมมือ จากทุกฝ่าย

## ๒.๓ การวิเคราะห์เพื่อพัฒนาท้องถิ่น

ยุทธศาสตร์ชาติ ๒๐ ปี	แผนพัฒนาเศรษฐกิจและสังคมแห่งชาติ ฉบับที่ ๑๒	ยุทธศาสตร์จังหวัด/กลุ่มจังหวัด/ภาค	ยุทธศาสตร์จังหวัด	ยุทธศาสตร์ของ อบท. ในเขตจังหวัดชัยนาท	ยุทธศาสตร์ของ อบท.	โครงการเพื่อการพัฒนาท้องถิ่น	
						ตามแผน	ดำเนินการจริง
ยุทธศาสตร์ที่ ๔ การสร้างโอกาสและความเสมอภาคทางสังคม	ยุทธศาสตร์ที่ ๒ การสร้างความเข้มแข็งและลดความเหลื่อมล้ำในสังคม	ยุทธศาสตร์ที่ ๑ พัฒนาการตลาด Logistics และการผลิตอาหารปลอดภัย	ยุทธศาสตร์ที่ ๔ การพัฒนาคุณภาพคน และเสริมสร้างความมั่นคงปลอดภัยทางสังคม	ยุทธศาสตร์ที่ ๑ ด้านการพัฒนาสังคม	ยุทธศาสตร์ที่ ๑ ด้านการพัฒนาสังคม	๒๑	๔
ยุทธศาสตร์ที่ ๓ พัฒนาและเสริมสร้างศักยภาพทรัพยากรมนุษย์	ยุทธศาสตร์ที่ ๑ การเสริมสร้างและพัฒนาศักยภาพมนุษย์	ยุทธศาสตร์ที่ ๒ สร้างมูลค่าเพิ่มทางการท่องเที่ยวจากฐานความรู้ทางประวัติศาสตร์ ศิลปวัฒนธรรม และภูมิปัญญาท้องถิ่น	ยุทธศาสตร์ที่ ๔ การพัฒนาคุณภาพคน และเสริมสร้างความมั่นคงปลอดภัยทางสังคม	ยุทธศาสตร์ที่ ๒ ด้านการพัฒนาศึกษา ศาสนาและวัฒนธรรม	ยุทธศาสตร์ที่ ๒ ด้านการพัฒนาศึกษา ศาสนาและวัฒนธรรม	๑๘	๑๒
ยุทธศาสตร์ที่ ๒ ด้านการสร้าง ความสามารถในการแข่งขัน	ยุทธศาสตร์ที่ ๗ การพัฒนาโครงสร้างพื้นฐาน	ยุทธศาสตร์ที่ ๑ พัฒนาการตลาด Logistics และการผลิตอาหารปลอดภัย	ยุทธศาสตร์ที่ ๑ การพัฒนาการผลิต การแปรรูป การตลาดและระบบ Logistics สืบค้าเกษตรกรรมฐาน	ยุทธศาสตร์ที่ ๓ ด้านการพัฒนาเศรษฐกิจ	ยุทธศาสตร์ที่ ๓ ด้านการพัฒนาเศรษฐกิจ	๓๙	๙



๓.การติดตามประเมินผลยุทธศาสตร์ ปีงบประมาณ พ.ศ.๒๕๖๒  
 ๓.๑ วันที่ ๑ ตุลาคม ๒๕๖๑ ถึงวันที่ ๓๐ กันยายน ๒๕๖๒  
 ๓.๑.๑ ยุทธศาสตร์การพัฒนาระบบงาน

ยุทธศาสตร์	ด้าน	แผนงาน	หน่วยงานรับผิดชอบหลัก	หน่วยงานสนับสนุน	ค่าเป็นจริง	
					จำนวนโครงการ	จำนวนเงิน(บาท)
ยุทธศาสตร์ที่ ๑ ด้านการพัฒนาสังคม	-	๑.แผนงานสาธารณสุข	สำนักปลัด	-	๓	๒๗๘,๙๒๓
	-	๒.แผนงานสร้างความเข้มแข็งของชุมชน	สำนักปลัด	-	๑	๖๗,๗๖๐
ยุทธศาสตร์ที่ ๒ ด้านพัฒนาการศึกษา ศาสนาและวัฒนธรรม	-	๑.แผนงานศาสนา	สำนักปลัด	-	๖	๖๔๙,๙๖๓
	-	๒.แผนงานการศึกษา	สำนักปลัด	-	๖	๒,๘๕๖,๖๖๓.๐๘
ยุทธศาสตร์ที่ ๓ ด้านการพัฒนาเศรษฐกิจ	-	๑.แผนงานคณะและชุมชน	กองช่าง	-	๙	๔,๙๖๔,๘๒๗
	-	๑.แผนงานสาธารณสุข	สำนักปลัด	-	๒	๙๐,๒๖๘
ยุทธศาสตร์ที่ ๔ ด้านการพัฒนาสิ่งแวดล้อมและการจัดการทรัพยากรธรรมชาติ	-	๑.แผนงานรักษาความสงบภายใน	สำนักปลัด	-	๑	๒๕,๙๔๖
	-	๒.แผนงานบริหารทั่วไป	กองคลัง,กองช่าง,สำนักปลัด	-	๑๓	๑,๕๖๔,๗๐๕
ยุทธศาสตร์ที่ ๕ ด้านการพัฒนาเมืองการบริหาร	-	๓.แผนงานงบกลาง	สำนักปลัด	-	๓	๑๔,๒๘๕,๗๑๕
					รวม	๒๔,๗๘๔,๗๗๐.๐๘

๓.๑.๒ ผลของการนำแผนพัฒนาท้องถิ่นสู่ปฏิบัติการปฏิบัติที่เทศบาลตำบลเสื่อโยกเป็นหน่วยดำเนินการ(แบบ ผ.๐๑)

ลำดับ	โครงการพัฒนา	วัตถุประสงค์	เป้าหมายที่ดำเนินการจริง (ผลผลิตของโครงการ)	งบประมาณที่ดำเนินการจริง	ตัวชี้วัด(KPI)	ผลที่ได้รับจริง	หน่วยงานรับผิดชอบ
๑	โครงการควบคุมป้องกันโรคไข้เลือดออก	วัตถุประสงค์ เพื่อลดอัตราการเกิดโรคไข้เลือดออก	จัดซื้อทรายอะเบทและน้ำยาพ่นยุง	๒๓๐,๓๖๙	ร้อยละ ๑๐๐ ของแหล่งเพาะพันธุ์ลูกน้ำยุงลายถูกทำลาย	ประชาชนมีความปลอดภัยไข้เลือดออก	สำนักปลัด



ลำดับ	โครงการพัฒนา	วัตถุประสงค์	เป้าหมายที่ดำเนินการจริง (ผลผลิตของโครงการ)	งบประมาณที่ ดำเนินการจริง	ตัวชี้วัด(KPN)	ผลที่ได้รับจริง	หน่วยงานรับผิดชอบ หลัก
๒	โครงการรณรงค์ป้องกันโรคพิษสุนัขบ้า	เพื่อป้องกันโรคพิษสุนัขบ้าในตำบลเสื่อเอก	จัดซื้อวัคซีนป้องกันโรคพิษสุนัขบ้า	๔๒,๖๓๒	ร้อยละ ๑๐๐ ของประชาชนปลอดภัยจากโรคพิษสุนัขบ้า	ประชาชนมีความปลอดภัยจากโรคพิษสุนัขบ้า	สำนักปลัด
๓	โครงการอาหารปลอดภัย	เพื่อให้ประชาชนได้รับความปลอดภัยในการรับประทานอาหาร	จัดอบรม/ตรวจสอบร้านอาหารบนเรือนร้านขายอาหาร	๕,๙๒๒	ร้อยละ ๘๐ ของประชาชนรับประทานอาหารปลอดภัย	ประชาชนในตำบลรับประทานอาหารที่ปลอดภัย	สำนักปลัด
๔	โครงการมีส่วนร่วมชุมชนรักษาสีงแวดล้อม	เพื่อส่งเสริมการรักษาสิ่งแวดล้อมในชุมชน	จัดอบรมและฝึกอบรมทำความสะอาดและกำจัดสิ่งปฏิกูลในชุมชน	๒๐,๖๔๘	ร้อยละ ๘๐ ของประชาชนร่วมกันรักษาความสะอาด	สิ่งแวดล้อมในเขตเทศบาลได้รับการดูแล	สำนักปลัด
๕	โครงการคัดแยกขยะ	เพื่อให้ประชาชนมีความรู้และมีรายได้เสริมจากการคัดแยกขยะ	อบรมให้ความรู้เรื่องการค้าดีแยกขยะ	๖๙,๖๒๐	ร้อยละ ๙๕ ของประชาชนมีรายได้เสริม	ปริมาณขยะลดลงและประชาชนมีรายได้เสริมจากการคัดแยกขยะ	สำนักปลัด
๖	โครงการพัฒนาคุณภาพชีวิตเสริมสร้างรายได้ผู้สูงอายุและศึกษาดูงานตามหลักเศรษฐกิจพอเพียง	เพื่อพัฒนาศักยภาพของผู้สูงอายุในตำบลเสื่อเอก	ผู้สูงอายุ ๙๐ คน เจ้าหน้าที่/คณะทำงาน ๑๐ คน	๖๗,๗๖๐	ร้อยละ ๑๐๐ ของกลุ่มเป้าหมายเกิดความพึงพอใจ	ผู้สูงอายุในตำบลเสือโฮกมีความเข้มแข็งและมีประสิทธิภาพ	สำนักปลัด
๗	โครงการป้องกันและลดอุบัติเหตุทางถนน	เพื่อลดอัตราการเกิดอุบัติเหตุ	ตั้งจุดให้บริการในช่วงเทศกาลปีใหม่ สงกรานต์	๒๕,๙๕๖	จำนวนผู้ประสบอุบัติเหตุลดลง	อัตราการเกิดอุบัติเหตุลดลง	สำนักปลัด
๘	โครงการอนุรักษ์วัฒนธรรมเพื่อบ้านหนองพังกา	เพื่อส่งเสริมประเพณีท้องถิ่น	ประชาชนหมู่บ้านหนองพังกา หมู่ที่ ๗,๑๓	๗๕,๐๐๐	ร้อยละ ๘๐ ของประชาชนเข้าร่วมกิจกรรม	ประเพณีวัฒนธรรมท้องถิ่นได้รับการสืบสาน	สำนักปลัด
๙	โครงการอนุรักษ์วัฒนธรรมเพื่อบ้านโรงวัว	เพื่อส่งเสริมประเพณีท้องถิ่น	ประชาชนหมู่บ้านโรงวัว หมู่ที่ ๔,๘	๔๐,๐๐๐	ร้อยละ ๘๐ ของประชาชนเข้าร่วมกิจกรรม	ประเพณีวัฒนธรรมท้องถิ่นได้รับการสืบสาน	สำนักปลัด

ลำดับ	โครงการพัฒนา	วัตถุประสงค์	เป้าหมายที่ดำเนินการจริง (ผลผลิตของโครงการ)	งบประมาณที่ ดำเนินการจริง	ตัวชี้วัด(KPN)	ผลที่ได้รับจริง	หน่วยงานรับผิดชอบ หลัก
๑๐	โครงการอนุรักษ์วัฒนธรรมประเพณี บ้านเนินถ่าน	เพื่อส่งเสริมประเพณี ท้องถิ่น	ประชาชนหมู่บ้านเนินถ่าน หมู่ที่ ๖	๒๐,๐๐๐	ร้อยละ ๘๐ ของ ประชาชนเข้าร่วม กิจกรรม	ประเพณีวัฒนธรรม ท้องถิ่นได้รับการสืบ สาน	สำนักปลัด
๑๑	โครงการรณรงค์กำจัดผู้สูงอายุเสียสุขภาพ ประเพณีสงกรานต์	เพื่อส่งเสริมประเพณี สงกรานต์	จัดกิจกรรมรณรงค์กำจัด ผู้สูงอายุ	๑๐๖,๑๖๐	ร้อยละ ๒๐ ของ ประชาชนในตำบลเข้า ร่วมกิจกรรม	ประชาชนมีส่วนร่วม ในการสืบสาน ประเพณีวัฒนธรรม	สำนักปลัด
๑๒	โครงการจัดแข่งขันกีฬาเสื่อฮอกกี้น้ำแข็ง	เพื่อส่งเสริม ความสัมพันธ์ที่ดีต่อ กันของประชาชน ตำบลเสื่อฮอก	ประชาชนและเยาวชนใน เขตตำบลเสื่อฮอก	๓๙๑,๙๐๕	ร้อยละ ๗๐ ของ ประชาชนในตำบลเข้า ร่วมกิจกรรม	ประชาชนในตำบลเสื่อ ฮอกมีความสัมพันธ์ที่ดี ต่อกัน	สำนักปลัด
๑๓	โครงการส่งเสริมกีฬาเข้าร่วมการแข่งขัน กีฬา	เพื่อให้ตำบลเสื่อฮอกมี ชื่อเสียงและส่งเสริม กีฬา	สนับสนุนงบประมาณการ เข้าร่วมแข่งขันกีฬา	๑๖,๘๙๘	ร้อยละ ๑๐ ของ ประชาชนในตำบลเข้า ร่วมกิจกรรม	ตำบลเสื่อฮอกมี นักกีฬาที่เก่งและ เผยแพร่ชื่อเสียงของ ตำบลเสื่อฮอก	สำนักปลัด
๑๔	คำอาหารเสริม(นม)โรงเรียน	เพื่อให้เด็กได้รับ ประทานอาหารเสริม (นม)ถูกหลักอนามัย	เด็กนักเรียนในเขต สพฐ.จำนวน ๖ โรงเรียน	๔๕๖,๗๒๑.๖๘	ร้อยละ ๑๐๐ ของเด็ก นักเรียนในเขต สพฐ. ได้รับประทานนม	เด็กนักเรียนได้รับ สารอาหารตามหลัก โภชนาการ	สำนักปลัด
๑๕	คำอาหารเสริม(นม)ศูนย์พัฒนาเด็กเล็ก	เพื่อให้เด็กได้รับ ประทานอาหารเสริม (นม)ถูกหลักอนามัย	เด็กนักเรียนใน เขต จำนวน ๔ ศูนย์	๗๙,๔๔๑.๔๐	ร้อยละ ๑๐๐ ของเด็ก นักเรียนใน เขต.ได้ รับประทานนม	เด็กนักเรียนได้รับ สารอาหารตามหลัก โภชนาการ	สำนักปลัด
๑๖	โครงการยกระดับคุณภาพนักเรียน	เพื่อให้เด็กนักเรียน ผู้ด้อยโอกาสได้รับ ความสะดวกในการ เดินทาง	นักเรียนด้อยโอกาสในเขต เทศบาลตำบลเสื่อฮอก	๘๓,๕๐๐	ร้อยละ ๑๐๐ ของเด็ก ด้อยโอกาสได้รับความ สะดวก	เด็กนักเรียน ผู้ด้อยโอกาสได้รับ ความสะดวกในการ เดินทาง	สำนักปลัด

ลำดับ	โครงการพัฒนา	วัตถุประสงค์	เป้าหมายที่ดำเนินการจริง (ผลผลิตของโครงการ)	งบประมาณที่ ดำเนินการจริง	ตัวชี้วัด(KPN)	ผลที่ได้รับจริง	หน่วยงานรับผิดชอบ หลัก
๑๗	เบี่ยงชีพผู้สูงอายุ	เพื่อให้ผู้สูงอายุมี คุณภาพชีวิตที่ดี	ผู้สูงอายุในเขตเทศบาล ตำบลเสือโฮก	๑๐,๗๖๑,๑๐๐	ผู้สูงอายุทุกคนได้รับการดูแล	ผู้สูงอายุมีคุณภาพชีวิต ที่ดี	สำนักปลัด
๑๘	เบี่ยงชีพผู้พิการ	เพื่อให้ผู้พิการมี คุณภาพชีวิตที่ดี	ผู้พิการในเขตเทศบาลตำบล เสือโฮก	๓,๔๘๘,๖๑๕	ผู้พิการทุกคนได้รับการดูแล	ผู้พิการมีคุณภาพชีวิต ที่ดี	สำนักปลัด
๑๙	เบี่ยงชีพผู้ติดเชื้อเอชไอวี	เพื่อให้ผู้ติดเชื้อเอชไอวี มีคุณภาพชีวิตที่ดี	ผู้ติดเชื้อเอชไอวีในเขต เทศบาลตำบลเสือโฮก	๓๖,๐๐๐	ร้อยละ ๑๐๐ ของผู้ติดเชื้อเอชไอวีทุกคนได้รับการดูแล	ผู้ติดเชื้อเอชไอวีมี คุณภาพชีวิตที่ดี	สำนักปลัด
๒๐	โครงการเปลี่ยนถังไฟเบอร์กลาส ระบบ ประปาหมู่บ้าน พร้อมอุปกรณ์	เพื่อให้ประชาชนใน ตำบลได้ใช้บริโภค- บริโภค น้ำประปาที่ สะอาด	หมู่ ๑ บ้านหนองเต่าดำ เปลี่ยนถังไฟเบอร์กลาส จำนวน ๒ ระบบ จำนวน ๘ ถัง หมู่ ๒ บ้านสาธิตา เปลี่ยนถังไฟเบอร์กลาส จำนวน ๑ ระบบ จำนวน ๔ ถัง หมู่ ๔ บ้านโรงวัว เปลี่ยนถังไฟเบอร์กลาส จำนวน ๑ ระบบ จำนวน ๔ ถัง หมู่ ๙ บ้านแหลมท้าว(ดอน สะเตา)เปลี่ยนถังไฟเบอร์ กลาส พร้อมเปลี่ยนพื้นไม้ จำนวน ๑ ระบบ จำนวน ๔ ถัง	๔๗๐,๐๐๐	ร้อยละ ๑๐๐ ได้ บริโภค - อุปโภคน้ำ ที่สะอาด	ประชาชนอุปโภค- บริโภคน้ำที่สะอาด ปลอดภัย	กองช่าง

ลำดับ	โครงการพัฒนา	วัตถุประสงค์	เป้าหมายที่ดำเนินการจริง (ผลผลิตของโครงการ)	งบประมาณที่ ดำเนินการจริง	ตัวชี้วัด(KPI)	ผลที่ได้รับจริง	หน่วยงาน รับผิดชอบหลัก
๒๑	โครงการก่อสร้างถนน คลส. หมู่ที่ ๑๑ บ้านหนองป่าน สายหน้าบ้านนายเล็ก ชูสอน	เพื่อให้ประชาชนสามารถสัญจรไปมาได้สะดวกปลอดภัย	กว้าง ๓ เมตร ยาว ๑๓๒ เมตร หน้า ๐.๑๕ เมตร	๒๔๗,๐๐๐	ร้อยละ ๘๐ ของประชาชนได้รับการสัญจรสะดวกปลอดภัย	ประชาชนสามารถสัญจรไปมาได้สะดวก ปลอดภัย	กองช่าง
๒๒	โครงการก่อสร้างถนน คลส. หมู่ที่ ๑๑ บ้านหนองป่าน สายหน้าบ้านนายสุบิน จันทร์วงษ์	เพื่อให้ประชาชนสามารถสัญจรไปมาได้สะดวกปลอดภัย	กว้าง ๓ เมตร ยาว ๔๕๐ เมตร หน้า ๐.๑๕ เมตร	๘๔๓,๐๐๐	ร้อยละ ๘๐ ของประชาชนได้รับการสัญจรสะดวกปลอดภัย	ประชาชนสามารถสัญจรไปมาได้สะดวก ปลอดภัย	กองช่าง
๒๓	โครงการก่อสร้างถนน คลส. หมู่ที่ ๓ บ้านดอนรังนก สายบ้านนายสังเวียน ตรงข้ามปั๊มน้ำมัน	เพื่อให้ประชาชนสามารถสัญจรไปมาได้สะดวกปลอดภัย	กว้าง ๓ เมตร ยาว ๒๘๐ เมตร หน้า ๐.๑๕ เมตร	๔๙๕,๐๐๐	ร้อยละ ๘๐ ของประชาชนได้รับการสัญจรสะดวกปลอดภัย	ประชาชนสามารถสัญจรไปมาได้สะดวก ปลอดภัย	กองช่าง
๒๔	โครงการก่อสร้างถนน คลส. หมู่ที่ ๔ บ้านโรงวัว สายบ้านนางสมหมาย จันทร์เคน	เพื่อให้ประชาชนสามารถสัญจรไปมาได้สะดวกปลอดภัย	กว้าง ๒ เมตร ยาว ๕๗ เมตร หน้า ๐.๑๕ เมตร	๑๕๕,๐๐๐	ร้อยละ ๘๐ ของประชาชนได้รับการสัญจรสะดวกปลอดภัย	ประชาชนสามารถสัญจรไปมาได้สะดวก ปลอดภัย	กองช่าง
๒๕	โครงการก่อสร้างถนน คลส. หมู่ที่ ๔ บ้านโรงวัว สายบ้านนายสิทธิชัย สารีเป	เพื่อให้ประชาชนสามารถสัญจรไปมาได้สะดวกปลอดภัย	กว้าง ๓ เมตร ยาว ๘๐ เมตร หน้า ๐.๑๕ เมตร	๓๘๐,๐๐๐	ร้อยละ ๘๐ ของประชาชนได้รับการสัญจรสะดวกปลอดภัย	ประชาชนสามารถสัญจรไปมาได้สะดวก ปลอดภัย	กองช่าง
๒๖	โครงการก่อสร้างถนน คลส. หมู่ที่ ๑๔ บ้านหนองตันปลักจากถนน คลส. หมู่ ๑๑ ถึงสะพานข้ามคลอง หมู่ ๑๔	เพื่อให้ประชาชนสามารถสัญจรไปมาได้สะดวกปลอดภัย	กว้าง ๔ เมตร ยาว ๑๗๙ เมตร หน้า ๐.๑๕ เมตร	๔๔๑,๐๐๐	ร้อยละ ๘๐ ของประชาชนได้รับการสัญจรสะดวกปลอดภัย	ประชาชนสามารถสัญจรไปมาได้สะดวก ปลอดภัย	กองช่าง
๒๗	โครงการปรับปรุงผิวจราจรถนน คลส. หมู่ที่ ๙ บ้านแหลมหัว จำนวน ๒ ช่วง ช่วงที่ ๑ จากทางลงหน้าโรงเรียนวัดแหลมหัว ถึงสุดถนน คลส. ช่วงที่ ๒ สายบ้านนายสำเนา ชุมบรเทา	เพื่อให้ประชาชนสามารถสัญจรไปมาได้สะดวกปลอดภัย	ช่วงที่ ๑ กว้าง ๔ เมตร ยาว ๘๖๗ เมตร หน้า ๕ เซกติเมตร ช่วงที่ ๒ กว้าง ๔ เมตร ยาว ๙๖ เมตร	๑,๖๓๘,๐๐๐	ร้อยละ ๘๐ ของประชาชนได้รับการสัญจรสะดวกปลอดภัย	ประชาชนสามารถสัญจรไปมาได้สะดวก ปลอดภัย	กองช่าง
			รวม	๒๐,๖๘๗,๒๓๘.๐๘			

หน่วยดำเนินการ(แบบ ผ ๐๒) ๓.๑.๓ ผลของการนำแผนพัฒนาท้องถิ่นสู่ปฏิบัติการปฏิบัติที่เทศบาลตำบลเสื่อโฮกอุดหนุนให้องค์กรปกครองส่วนท้องถิ่น ส่วนราชการ รัฐวิสาหกิจ องค์กรประชาชน องค์กรการกุศล เป็น

ลำดับ	โครงการพัฒนา	วัตถุประสงค์	เป้าหมายที่ดำเนินการจริง (ผลผลิตของโครงการ)	งบประมาณที่ ดำเนินการจริง	ตัวชี้วัด(KPI)	ผลที่ได้รับจริง	หน่วยงาน รับผิดชอบหลัก	หน่วยงานที่ ขอรับเงิน อุดหนุน
๑	อุดหนุนอาหารกลางวันเด็ก มัธยมโรงเรียนวัดโรงวัว	เพื่อให้เด็กนักเรียน ได้รับสารอาหาร อย่างครบถ้วน	เด็กนักเรียนมัธยม โรงเรียนวัดโรงวัว	๒๕๘,๐๐๐	ร้อยละ ๑๐๐ ของเด็ก นักเรียนมัธยมวัดโรง วัวได้รับอาหาร	เด็กนักเรียนได้รับ สารอาหารครบถ้วน	สำนักปลัด	โรงเรียนวัด โรงวัว
๒	อุดหนุนค่าอาหารกลางวัน โรงเรียนในเขต สพฐ.	เพื่อให้เด็กได้รับ อาหารกลางวันให้ เพียงพอ	อุดหนุนงบประมาณ ค่าอาหารกลางวันให้กับ โรงเรียนในเขต สพฐ.	๑,๙๒๙,๐๐๐	ร้อยละ ๑๐๐ ของเด็ก นักเรียนได้รับ ประทานอาหาร กลางวัน	โรงเรียนในเขต สพฐ. จำนวน ๖ โรงเรียน	สำนักปลัด	โรงเรียนในเขต สพฐ.จำนวน ๖ โรงเรียน
๓	โครงการศึกษาแหล่งเรียนรู้ ของโรงเรียนวัดโรงวัว	เพื่อให้เด็กได้เรียนรู้ จากสถานที่จริงและ ได้รับประสบการณ์ ตรง	อุดหนุนการจัดกิจกรรม ของโรงเรียนวัดโรงวัว	๕๐,๐๐๐	ร้อยละ ๑๐๐ ของเด็ก นักเรียนได้รับการ พัฒนาทักษะ	เด็กได้รับความรู้จาก ประสบการณ์ตรง	สำนักปลัด	โรงเรียนวัด โรงวัว
๔	อุดหนุนการไฟฟ้าส่วน ภูมิภาค	เพื่อจ่ายเป็นค่า ติดตั้งไฟฟ้า ร็อดอน ย้ายมิเตอร์ไฟฟ้า เสาไฟฟ้า สายไฟ ขยายเขตไฟฟ้า สาธารณะและงาน อื่นที่เกี่ยวข้องกับ ระบบไฟฟ้า ร็อดอน ย้าย	ระบบไฟฟ้าในเขต เทศบาล	๒๙๕,๘๒๗	ร้อยละ ๑๐๐ ของ ประชาชนเข้าถึง ระบบไฟฟ้า	ระบบไฟฟ้าในตำบล เสื่อโฮกได้รับการดูแล	กองช่าง	การไฟฟ้าส่วน ภูมิภาค
			รวม	๒,๕๓๒,๘๒๗				

๓.๑.๔ ผลของการนำแผนพัฒนาท้องถิ่นสู่ปีไปสู่การปฏิบัติของเทศบาลตำบลเสื่อโฮกของประธานโครงการพัฒนาองค์กรบริหารส่วนจังหวัด(แบบ ผ ๐๓) ๓๔

ลำดับ	โครงการพัฒนา	วัตถุประสงค์	เป้าหมายที่ดำเนินการจริง (ผลผลิตของโครงการ)	งบประมาณที่ดำเนินการจริง	ตัวชี้วัด(KPN)	ผลที่ได้รับจริง	หน่วยงานรับผิดชอบ หลัก
-	-	-	-	-	-	-	-
	รวม						

๓.๑.๕ ผลของการนำแผนพัฒนาท้องถิ่นสู่ปีไปสู่การปฏิบัติที่เทศบาลตำบลเสื่อโฮกของประธานโครงการพัฒนาองค์กรบริหารส่วนจังหวัดขององค์กรบริหารส่วนจังหวัดเชียงใหม่(แบบ ผ ๐๔)

ลำดับ	โครงการพัฒนา	วัตถุประสงค์	เป้าหมายที่ดำเนินการจริง (ผลผลิตของโครงการ)	งบประมาณที่ดำเนินการจริง	ตัวชี้วัด(KPN)	ผลที่ได้รับจริง	หน่วยงานที่ขอ ประสาน
-	-	-	-	-	-	-	-
	รวม						

๓.๑.๖ ผลของการนำแผนพัฒนาท้องถิ่นสู่ปีไปสู่การปฏิบัติที่เทศบาลตำบลเสื่อโฮกของประธานโครงการพัฒนาองค์กรบริหารส่วนจังหวัดเชียงใหม่ (แบบ ผ ๐๕)

ลำดับ	โครงการพัฒนา	วัตถุประสงค์	เป้าหมายที่ดำเนินการจริง (ผลผลิตของโครงการ)	งบประมาณที่ดำเนินการจริง	ตัวชี้วัด(KPN)	ผลที่ได้รับจริง	หน่วยงานรับผิดชอบ หลัก
-	-	-	-	-	-	-	-
-	-	-	-	-	-	-	-
	รวม						

๓.๑.๗ ผลของการนำแผนพัฒนาท้องถิ่นสู่ปีไปสู่การปฏิบัติที่เทศบาลตำบลเสื่อโฮกดำเนินการโดยไม่ใช้งบประมาณ (แบบ ผ ๐๖)

ลำดับ	โครงการพัฒนา	วัตถุประสงค์	เป้าหมายที่ดำเนินการจริง (ผลผลิตของโครงการ)	งบประมาณที่ดำเนินการจริง	ตัวชี้วัด(KPN)	ผลที่ได้รับจริง	หน่วยงานรับผิดชอบ หลัก
-	-	-	-	-	-	-	-
	รวม						

๓.๑.๘ ผลของการนำแผนพัฒนาท้องถิ่นสู่ปีไปสู่การปฏิบัติที่เทศบาลตำบลเสื่อโฮกดำเนินการจัดจัดหา (แบบ ผ ๐๘)

ลำดับ	โครงการพัฒนา	วัตถุประสงค์	เป้าหมายที่ดำเนินการจริง (ผลผลิตของโครงการ)	งบประมาณที่ดำเนินการจริง	ตัวชี้วัด(KPN)	ผลที่ได้รับจริง	หน่วยงานรับผิดชอบ หลัก
๑	วัดขุนบ้านงานครัว	เพื่อเพิ่มประสิทธิภาพการปฏิบัติราชการ	เทศบาลตำบลเสื่อโฮก	๕๓,๑๔๘	การปฏิบัติงานมีประสิทธิภาพมากขึ้น	การปฏิบัติงานของเทศบาลเสื่อโฮกมีประสิทธิภาพมากขึ้น	กองช่าง
๒	วัดการศึกษา	เพื่อเพิ่มประสิทธิภาพการปฏิบัติราชการ	เทศบาลตำบลเสื่อโฮก	๑๕๑,๓๐๐	การปฏิบัติงานมีประสิทธิภาพ	การปฏิบัติงานของเทศบาลเสื่อโฮกมีประสิทธิภาพมากขึ้น	สำนักปลัด

ลำดับ	โครงการพัฒนา	วัตถุประสงค์	เป้าหมายที่ดำเนินการจริง (ผลผลิตของโครงการ)	งบประมาณที่ ดำเนินการจริง	ตัวชี้วัด(KPN)	ผลที่ได้จริง	หน่วยงาน รับผิดชอบหลัก
๓	วัสดุคอมพิวเตอร์	เพื่อเพิ่มประสิทธิภาพการ ปฏิบัติราชการ	เทศบาลตำบลเสด็จ	๙๓,๑๙๐	การปฏิบัติงานมี ประสิทธิภาพ	การปฏิบัติงานของเทศบาลเสด็จไอทีมี ประสิทธิภาพมากขึ้น	สำนักปลัด,กองคลัง, กองช่าง
๔	วัสดุสำนักงาน	เพื่อเพิ่มประสิทธิภาพการ ปฏิบัติราชการ	เทศบาลตำบลเสด็จ	๘๑,๙๑๕	การปฏิบัติงานมี ประสิทธิภาพ	การปฏิบัติงานของเทศบาลเสด็จไอทีมี ประสิทธิภาพมากขึ้น	กองคลัง,กองช่าง
๕	วัสดุยานพาหนะและขนส่ง	เพื่อเพิ่มประสิทธิภาพการ ปฏิบัติราชการ	เทศบาลตำบลเสด็จ	๑๑๕,๔๘๐	การปฏิบัติงานมี ประสิทธิภาพ	การปฏิบัติงานของเทศบาลเสด็จไอทีมี ประสิทธิภาพมากขึ้น	สำนักปลัด,กองช่าง
๖	วัสดุเชื้อเพลิงและหล่อลื่น	เพื่อเพิ่มประสิทธิภาพการ ปฏิบัติราชการ	เทศบาลตำบลเสด็จ	๖๓๒,๒๓๕	การปฏิบัติงานมี ประสิทธิภาพ	การปฏิบัติงานของเทศบาลเสด็จไอทีมี ประสิทธิภาพมากขึ้น	สำนักปลัด,กองคลัง, กองช่าง
๗	วัสดุเครื่องแต่งกาย	เพื่อเพิ่มประสิทธิภาพการ ปฏิบัติราชการ	เทศบาลตำบลเสด็จ	๓,๗๘๐	การปฏิบัติงานมี ประสิทธิภาพ	การปฏิบัติงานของเทศบาลเสด็จไอทีมี ประสิทธิภาพมากขึ้น	สำนักปลัด
๘	วัสดุการเกษตร	เพื่อเพิ่มประสิทธิภาพการ ปฏิบัติราชการ	เทศบาลตำบลเสด็จ	๘๑๐	การปฏิบัติงานมี ประสิทธิภาพ	การปฏิบัติงานของเทศบาลเสด็จไอทีมี ประสิทธิภาพมากขึ้น	สำนักปลัด
๙	วัสดุไฟฟ้าและวิทยุ	เพื่อเพิ่มประสิทธิภาพการ ปฏิบัติราชการ	เทศบาลตำบลเสด็จ	๑๑๓,๘๑๕	การปฏิบัติงานมี ประสิทธิภาพ	การปฏิบัติงานของเทศบาลเสด็จไอทีมี ประสิทธิภาพมากขึ้น	กองช่าง
๑๐	วัสดุก่อสร้าง	เพื่อเพิ่มประสิทธิภาพการ ปฏิบัติราชการ	เทศบาลตำบลเสด็จ	๑๙๔,๒๘๒	การปฏิบัติงานมี ประสิทธิภาพ	การปฏิบัติงานของเทศบาลเสด็จไอทีมี ประสิทธิภาพมากขึ้น	กองช่าง
๑๑	วัสดุดับเพลิง	เพื่อเพิ่มประสิทธิภาพการ ปฏิบัติราชการ	เทศบาลตำบลเสด็จ	๒๒,๐๐๐	การปฏิบัติงานมี ประสิทธิภาพ	การปฏิบัติงานของเทศบาลเสด็จไอทีมี ประสิทธิภาพมากขึ้น	สำนักปลัด
๑๒	ครุภัณฑ์คอมพิวเตอร์	เพื่อเพิ่มประสิทธิภาพการ ปฏิบัติราชการ	เทศบาลตำบลเสด็จ	๕๔,๘๐๐	การปฏิบัติงานมี ประสิทธิภาพ	การปฏิบัติงานของเทศบาลเสด็จไอทีมี ประสิทธิภาพมากขึ้น	สำนักปลัด
๑๓	ครุภัณฑ์อื่น	เพื่อเพิ่มประสิทธิภาพการ ปฏิบัติราชการ	เทศบาลตำบลเสด็จ	๕๗,๙๐๐	การปฏิบัติงานมี ประสิทธิภาพ	การปฏิบัติงานของเทศบาลเสด็จไอทีมี ประสิทธิภาพมากขึ้น	สำนักปลัด
			รวม	๑,๕๖๔,๗๐๕			

ส่วนที่ ๓ ผลการวิเคราะห์การติดตามและประเมินผล

๑.สรุปผลการดำเนินงานตามแผนพัฒนาท้องถิ่น ประจำปี พ.ศ.๒๕๖๒  
(ตุลาคม ๒๕๖๑ - กันยายน ๒๕๖๒)

ยุทธศาสตร์	โครงการทั้งหมด ปี ๖๒		โครงการที่ตั้งงบประมาณ		โครงการที่แล้วเสร็จ	
	จำนวน	ร้อยละ	จำนวน	ร้อยละ	จำนวน	ร้อยละ
ด้านสังคม	๒๑	๒๐.๑๙	๑๑	๕๒.๓๘	๔	๓๖.๓๖
ด้านการศึกษา ศาสนา และวัฒนธรรม	๑๘	๑๗.๓๑	๑๕	๘๓.๓๓	๑๒	๘๐.๐๐
ด้านเศรษฐกิจ	๓๙	๓๗.๕๐	๑๕	๓๘.๔๖	๙	๖๐.๐๐
ด้านสิ่งแวดล้อม และการจัดการ ทรัพยากรธรรมชาติ	๕	๔.๘๑	๒	๔๐.๐๐	๒	๑๐๐
ด้านการเมือง การบริหาร	๒๑	๒๐.๑๙	๑๗	๘๐.๙๕	๑๗	๑๐๐
รวม	๑๐๔	-	๖๐	-	๔๔	-

โครงการที่ตั้งงบประมาณ  $(60 \times 100) / 104 = 57.70$

ของโครงการที่บรรจุอยู่ในแผนพัฒนาท้องถิ่น พ.ศ.๒๕๖๒

โครงการที่แล้วเสร็จ  $(44 \times 100) / 60 = 73.33$

ของโครงการที่ตั้งงบประมาณรายจ่ายประจำปี พ.ศ.๒๕๖๒

จำนวนโครงการที่บรรจุอยู่ในแผนพัฒนาท้องถิ่น จำนวน ๑๐๔ โครงการ

ตั้งงบประมาณไว้ในปี พ.ศ.๒๕๖๒ จำนวน ๖๐ โครงการ

เป็นโครงการที่ดำเนินการปีงบประมาณ ๒๕๖๒ (ระหว่างตุลาคม ๒๕๖๑ - กันยายน ๒๕๖๒) จำนวน ๔๔ โครงการ

๒.การติดตามประเมินผลการดำเนินงาน ประจำปี ๒๕๖๒ (ตุลาคม ๒๕๖๑ - กันยายน ๒๕๖๒) ของเทศบาลตำบลเสือโฮก

๒.๑ จำนวนโครงการและงบประมาณตามแผนพัฒนาท้องถิ่น

ยุทธศาสตร์	แผนพัฒนาท้องถิ่น ๒๕๖๑ - ๒๕๖๔	
	โครงการ	งบประมาณ
๑.ด้านการพัฒนาสังคม	๔	๓๔๖,๖๘๓
๒.ด้านการพัฒนาการศึกษา ศาสนา และ วัฒนธรรม	๑๒	๓,๕๐๖,๖๒๖.๐๘
๓.ด้านการพัฒนาเศรษฐกิจ	๙	๔,๙๖๔,๘๒๗
๔.ด้านการพัฒนาสิ่งแวดล้อม และการ จัดการทรัพยากรธรรมชาติ	๒	๙๐,๒๖๘
๕.ด้านการพัฒนาการเมือง การบริหาร	๑๗	๑๕,๘๗๕,๗๕๑
รวม	๔๔	๒๔,๗๘๔,๗๗๐.๐๘



๒.๒ แผนงานที่ดำเนินงาน  
๒.๒.๑ แผนงานสาธารณสุข

ลำดับ	โครงการ	เป้าหมาย (ผลผลิตของโครงการ)		งบประมาณ		ร้อยละที่ดำเนินการ	
		ตามแผนพัฒนา	ดำเนินการจริง	ตามแผนพัฒนา	ดำเนินการจริง	ตามแผนพัฒนา	ดำเนินการจริง
๑	โครงการควบคุมป้องกันโรคไข้เลือดออก	ลดอัตราการเกิดโรค ไข้เลือดออก	๑๔ หมู่บ้าน	๙๐,๐๐๐	๒๓๐,๓๖๙	๑๐๐	๑๐๐
๒	โครงการป้องกันโรคพิษสุนัขบ้า	ลดอัตราการเกิดโรค พิษสุนัขบ้า	๑๔ หมู่บ้าน	๕๐,๐๐๐	๕๒,๖๓๒	๑๐๐	๘๕.๒๖
๓	โครงการอาหารปลอดภัย	ประชาชนปลอดภัยในการ บริโภคอาหาร	จัดอบรม/ตรวจสาร ปนเปื้อนร้านอาหาร	๓๐,๐๐๐	๕,๙๒๒	๑๐๐	๑๙.๗๕
๔	โครงการมีส่วนร่วมชุมชนรักษาสีสิ่งแวดล้อม ในชุมชน	ส่งเสริมการรักษาสิ่งแวดล้อม ในชุมชน	จัดอบรมและกิจกรรมทำ ความสะอาดและกำจัดสิ่ง ปฏิกูลในชุมชน	๕๐,๐๐๐	๒๐,๖๔๘	๑๐๐	๔๒.๓๐
๕	โครงการคัดแยกขยะ	๑๔ หมู่บ้าน	๑๔ หมู่บ้าน	๑๐๐,๐๐๐	๖๙,๖๒๐	๑๐๐	๕๑.๓๐
			รวม	๓๖๐,๐๐๐	๓๖๙,๑๙๑	-	-

๒.๒.๒ แผนงานสร้างความเข้มแข็งของชุมชน

ลำดับ	โครงการ	เป้าหมาย (ผลผลิตของโครงการ)		งบประมาณ		ร้อยละที่ดำเนินการ	
		ตามแผนพัฒนา	ดำเนินการจริง	ตามแผนพัฒนา	ดำเนินการจริง	ตามแผนพัฒนา	ดำเนินการจริง
๑	โครงการพัฒนาคุณภาพชีวิตเสริมสร้างรายได้ ผู้สูงอายุและศึกษาดูงานตามหลักเศรษฐกิจ พอเพียง	พัฒนาศักยภาพผู้สูงอายุใน ตำบลเสด็จ	ผู้สูงอายุ ๙๐ คน เจ้าหน้าที่/คณะกรรมการ ๑๐ คน	๑๒๐,๐๐๐	๖๗,๗๖๐	๑๐๐	๕๖.๔๗
			รวม	๑๒๐,๐๐๐	๖๗,๗๖๐	-	-

๒.๒.๓ แผนงานรักษาความสงบภายใน

ลำดับ	โครงการ	เป้าหมาย (ผลผลิตของโครงการ)		งบประมาณ		ร้อยละที่ดำเนินการ	
		ตามแผนพัฒนา	ดำเนินการจริง	ตามแผนพัฒนา	ดำเนินการจริง	ตามแผนพัฒนา	ดำเนินการจริง
๑	โครงการป้องกันและลดอุบัติเหตุทางถนน	เทศกาลปีใหม่และสงกรานต์	เทศกาลปีใหม่และสงกรานต์	๕๒,๐๐๐	๒๕,๙๕๖	๑๐๐	๔๙.๙๐
			รวม	๕๒,๐๐๐	๒๕,๙๕๖	-	-

๒.๒.๔ แผนงานศาสนาวัฒนธรรมและนันทนาการ

ลำดับ	โครงการ	เป้าหมาย (ผลผลิตของโครงการ)		งบประมาณ		ร้อยละที่ดำเนินการ	
		ตามแผนพัฒนา	ดำเนินการจริง	ตามแผนพัฒนา	ดำเนินการจริง	ตามแผนพัฒนา	ดำเนินการจริง
๑	โครงการอนุรักษ์วัฒนธรรมประเพณีหมู่บ้านหนองพังกา	จัดประเพณีแห่ธงชัยและกวนข้าวทิพย์	จัดประเพณีแห่ธงชัยและกวนข้าวทิพย์	๗๕,๐๐๐	๗๕,๐๐๐	๑๐๐	๑๐๐
๒	โครงการอนุรักษ์วัฒนธรรมประเพณีหมู่บ้านโรงวัว	จัดประเพณีแห่ดอกไม้และกวนข้าวทิพย์	จัดประเพณีแห่ดอกไม้และกวนข้าวทิพย์	๔๐,๐๐๐	๔๐,๐๐๐	๑๐๐	๑๐๐
๓	โครงการอนุรักษ์วัฒนธรรมประเพณีหมู่บ้านเนินถ่าน	จัดประเพณีแห่ธงชัย	จัดประเพณีแห่ธงชัย	๒๐,๐๐๐	๒๐,๐๐๐	๑๐๐	๑๐๐
๔	โครงการรณรงค์กำจัดวัชพืชผู้สูงอายุสืบสานประเพณีสงกรานต์	ส่งเสริมประเพณีสงกรานต์	จัดกิจกรรมรณรงค์กำจัดวัชพืชผู้สูงอายุ	๑๑๕,๐๐๐	๑๐๖,๑๖๐	๑๐๐	๙๒.๓๑
๕	โครงการจัดแข่งขันกีฬาเสื้อโฮกสัมพันธ์ในตำบล	ส่งเสริมความสัมพันธ์ของคนในตำบล	ประชาชนและเยาวชนในเขตตำบลเสื้อโฮก	๔๐๐,๐๐๐	๓๙๑,๙๐๕	๑๐๐	๙๗.๙๘
๖	โครงการส่งนักกีฬาร่วมการแข่งขันกีฬา	ส่งเสริมการกีฬา	สนับสนุนงบประมาณในการเข้าร่วมการแข่งขันกีฬา	๔๐,๐๐๐	๑๖,๘๙๘	๑๐๐	๔๒.๒๔
			รวม	๖๙๐,๐๐๐	๖๔๙,๙๖๓	-	-

## ๒.๒.๓ แผนงานการศึกษา

ลำดับ	โครงการ	เป้าหมาย (ผลผลิตของโครงการ)		งบประมาณ			ร้อยละที่ดำเนินการ	
		ตามแผนพัฒนา	ดำเนินการจริง	ตามแผนพัฒนา	ดำเนินการจริง	ตามแผนพัฒนา	ดำเนินการจริง	
๑	คำอาหารเสริม(นม)โรงเรียน	เด็กนักเรียนโรงเรียนในเขต สพฐ. จำนวน ๖ โรงเรียน	โรงเรียนในเขต สพฐ. จำนวน ๖ โรงเรียน	๙๖๙,๕๙๘	๔๕๖,๗๒๑,๖๘	๑๐๐	๔๗.๑๐	
๒	คำอาหารเสริม(นม)ศูนย์พัฒนาเด็กเล็ก	เด็กนักเรียนในศูนย์พัฒนาเด็กเล็ก จำนวน ๔ ศูนย์	ศูนย์พัฒนาเด็กเล็ก จำนวน ๔ ศูนย์	๑๔๙,๔๖๔	๗๙,๔๔๑,๔๐	๑๐๐	๕๓.๑๕	
๓	คำอาหารกลางวันโรงเรียนในเขต สพฐ.	เด็กนักเรียนโรงเรียนในเขต สพฐ. จำนวน ๖ โรงเรียน	โรงเรียนในเขต สพฐ. จำนวน ๖ โรงเรียน	๒,๐๒๔,๐๐๐	๑,๙๒๙,๐๐๐	๑๐๐	๙๕.๓๑	
๔	โครงการอาหารกลางวันสำหรับเด็กนักเรียนระดับมัธยมศึกษาโรงเรียนวัดโรงวัว	เด็กนักเรียนระดับมัธยมศึกษาโรงเรียนวัดโรงวัว	โรงเรียนวัดโรงวัว	๒๒๘,๐๐๐	๒๕๘,๐๐๐	๑๐๐	๑๐๐	
๕	โครงการยกระดับคุณภาพนักเรียน	เด็กนักเรียนต่อยโกล่าในเขต ตำบลเสื่อโฮก	บริการรับส่งสำหรับเด็กนักเรียนต่อยโกล่าในเขต ตำบลเสื่อโฮก	๑๐๐,๐๐๐	๘๓,๕๐๐	๑๐๐	๘๓.๕๐	
๖	โครงการศึกษาแหล่งเรียนรู้ของโรงเรียนวัดโรงวัว	เด็กนักเรียนจากสถานที่จริงและได้รับประสบการณ์ตรง	อุดหนุนการจัดกิจกรรมของโรงเรียนวัดโรงวัว	๕๐,๐๐๐	๕๐,๐๐๐	๑๐๐	๑๐๐	
			รวม	๓,๕๒๑,๐๖๒	๒,๘๕๖,๖๖๓,๐๘	-	-	

## ๒.๒.๔ แผนงานงบกลาง

ลำดับ	โครงการ	เป้าหมาย (ผลผลิตของโครงการ)		งบประมาณ			ร้อยละที่ดำเนินการ	
		ตามแผนพัฒนา	ดำเนินการจริง	ตามแผนพัฒนา	ดำเนินการจริง	ตามแผนพัฒนา	ดำเนินการจริง	
๑	เบี้ยยังชีพผู้สูงอายุ	ผู้สูงอายุในตำบลเสื่อโฮก	ผู้สูงอายุในตำบลเสื่อโฮก	๑๑,๔๒๖,๑๖๐	๑๐,๗๒๑,๑๐๐	๑๐๐	๙๔.๑๘	
๒	เบี้ยยังชีพคนพิการ	คนพิการในตำบลเสื่อโฮก	คนพิการในตำบลเสื่อโฮก	๓,๓๔๕,๑๒๐	๓,๔๘๘,๖๑๕	๑๐๐	๑๐๐	
๓	เบี้ยยังชีพผู้ติดเชื้อเอชไอวี	ผู้ติดเชื้อเอชไอวีในตำบลเสื่อโฮก	ผู้ติดเชื้อเอชไอวีในตำบลเสื่อโฮก	๖๐,๐๐๐	๓๖,๐๐๐	๑๐๐	๖๐.๐๐	
			รวม	๑๔,๘๓๑,๒๘๐	๑๔,๕๗๕,๗๑๕	-	-	

## ๒.๒.๕ แผนงานคหะชุมชน

ลำดับ	โครงการ	เป้าหมาย (ผลผลิตของโครงการ)		งบประมาณ		ร้อยละที่ดำเนินการ	
		ตามแผนพัฒนา	ค่าเป้าหมายจริง	ตามแผนพัฒนา	ค่าเป้าหมายจริง	ตามแผนพัฒนา	ดำเนินการจริง
๑	โครงการเปลี่ยนถังไฟเบอร์กลาส ระบบประปาหมู่บ้านพร้อมอุปกรณ์	หมู่ที่ ๑ บ้านหนองเต่าดำ เปลี่ยนถังไฟเบอร์กลาส จำนวน ๒ ระบบ จำนวน ๘ ถัง หมู่ที่ ๒ บ้านสาธิตา เปลี่ยนถังไฟเบอร์กลาส จำนวน ๑ ระบบ จำนวน ๔ ถัง หมู่ที่ ๔ บ้านโรงจิว เปลี่ยนถังไฟเบอร์กลาส จำนวน ๑ ระบบ จำนวน ๔ ถัง หมู่ที่ ๕ บ้านแหลมหัว (ดอนสะเดา)เปลี่ยนถังไฟเบอร์กลาส พร้อมเปลี่ยนพื้นไม้ จำนวน ๑ ระบบ จำนวน ๔ ถัง	หมู่ที่ ๑ บ้านหนองเต่าดำ เปลี่ยนถังไฟเบอร์กลาส จำนวน ๒ ระบบ จำนวน ๘ ถัง หมู่ที่ ๒ บ้านสาธิตา เปลี่ยนถังไฟเบอร์กลาส จำนวน ๑ ระบบ จำนวน ๔ ถัง หมู่ที่ ๔ บ้านโรงจิว เปลี่ยนถังไฟเบอร์กลาส จำนวน ๑ ระบบ จำนวน ๔ ถัง หมู่ที่ ๕ บ้านแหลมหัว (ดอนสะเดา)เปลี่ยนถังไฟเบอร์กลาส พร้อมเปลี่ยนพื้นไม้ จำนวน ๑ ระบบ จำนวน ๔ ถัง	๕๐๐,๐๐๐	๕๗๐,๐๐๐	๑๐๐	๙๕.๐๐
๒	โครงการก่อสร้างถนน คสล. หมู่ที่ ๑๑ บ้านหนองป่า สายหน้าบ้านนายเล็ก ชูสอน	กว้าง ๓ เมตร ยาว ๑๓๒ เมตร หนา ๐.๑๕ เมตร	กว้าง ๓ เมตร ยาว ๑๓๒ เมตร หนา ๐.๑๕ เมตร	๒๕๐,๐๐๐	๒๕๗,๐๐๐	๑๐๐	๙๘.๘๐
๓	โครงการก่อสร้างถนน คสล. หมู่ที่ ๑๑ บ้านหนองป่า สายหน้าบ้านนายสุบิน จันทร์วงษ์	กว้าง ๓ เมตร ยาว ๔๕๐ เมตร หนา ๐.๑๕ เมตร	กว้าง ๓ เมตร ยาว ๔๕๐ เมตร หนา ๐.๑๕ เมตร	๘๕๕,๐๐๐	๘๕๓,๐๐๐	๑๐๐	๙๘.๖๐
๔	โครงการก่อสร้างถนน คสล. หมู่ที่ ๓ บ้านดอนรังนก สายบ้านนายสังเวียน ตรงข้ามป้อมน้ำมัน	กว้าง ๓ เมตร ยาว ๒๘๐ เมตร หนา ๐.๑๕ เมตร	กว้าง ๓ เมตร ยาว ๒๘๐ เมตร หนา ๐.๑๕ เมตร	๕๓๐,๐๐๐	๕๙๕,๐๐๐	๑๐๐	๙๓.๕๐

ลำดับ	โครงการ	เป้าหมาย (ผลผลิตของโครงการ)		งบประมาณ		ร้อยละที่ดำเนินการ	
		ตามแผนพัฒนา	ดำเนินการจริง	ตามแผนพัฒนา	ดำเนินการจริง	ตามแผนพัฒนา	ดำเนินการจริง
๕	โครงการก่อสร้างถนน คลส.หมู่ที่ ๔ บ้านโรงวัว สายบ้านนางสมหมาย จันทร์เตน	กว้าง ๒ เมตร ยาว ๕๗ เมตร หนา ๐.๑๕ เมตร	กว้าง ๒ เมตร ยาว ๕๗ เมตร หนา ๐.๑๕ เมตร	๒๐๐,๐๐๐	๑๕๕,๐๐๐	๑๐๐	๗๗.๕๐
๖	โครงการก่อสร้างถนน คลส.หมู่ที่ ๔ บ้านโรงวัว สายบ้านนายสิทธิชัย สารีเป็	กว้าง ๓ เมตร ยาว ๘๐ เมตร หนา ๐.๑๕ เมตร	กว้าง ๓ เมตร ยาว ๘๐ เมตร หนา ๐.๑๕ เมตร	๔๐๐,๐๐๐	๓๘๐,๐๐๐	๑๐๐	๙๕.๐๐
๗	โครงการก่อสร้างถนน คลส.หมู่ที่ ๑๔ บ้านหนองต้นปลักจากถนน คลส.หมู่ ๑๑ ถึงสะพานข้ามคลอง หมู่ ๑๔	กว้าง ๔ เมตร ยาว ๑๗๙ เมตร หนา ๐.๑๕ เมตร	กว้าง ๔ เมตร ยาว ๑๗๙ เมตร หนา ๐.๑๕ เมตร	๕๐๐,๐๐๐	๔๔๑,๐๐๐	๑๐๐	๘๘.๒๐
๘	โครงการปรับปรุงผิวจราจรถนน คลส.หมู่ที่ ๙ บ้านแหลมหัว ช่วงที่ ๑ จากทางลงหน้าโรงเรียนวัดแหลมหัว ถึงสุดถนน คลส. ช่วงที่ ๒ สายบ้านนายสำเนาขุนบรรเทา	ช่วงที่ ๑ กว้าง ๔ เมตร ยาว ๘๖๗ เมตร หนา ๕ เซนติเมตร ช่วงที่ ๒ กว้าง ๔ เมตร ยาว ๙๖ เมตร	ช่วงที่ ๑ กว้าง ๔ เมตร ยาว ๘๖๗ เมตร หนา ๕ เซนติเมตร ช่วงที่ ๒ กว้าง ๔ เมตร ยาว ๙๖ เมตร	๑,๕๐๐,๐๐๐	๑,๖๓๘,๐๐๐	๑๐๐	๑๐๐
๙	อุดหนุนการไฟฟ้าส่วนภูมิภาค	ติดตั้ง ร็อดถนน เสาไฟ สายไฟ ติดตั้งมิเตอร์ ขยายเขตไฟฟ้า	สนับสนุนงบประมาณให้กับการ ไฟฟ้าส่วนภูมิภาค	๓๐๐,๐๐๐	๒๙๕,๘๒๗	๑๐๐	๙๘.๖๑
			รวม	๕,๐๓๕,๐๐๐	๔,๙๖๕,๘๒๗	-	-

## ๒.๒.๖ แผนงานบริหารทั่วไป

ลำดับ	โครงการ	เป้าหมาย (ผลผลิตของโครงการ)		งบประมาณ		ร้อยละที่ดำเนินการ	
		ตามแผนพัฒนา	ดำเนินการจริง	ตามแผนพัฒนา	ดำเนินการจริง	ตามแผนพัฒนา	ดำเนินการจริง
๑	วัสดุงานบ้านงานครัว	จัดซื้อจัดจ้าง	จัดซื้อจัดจ้าง	๒๐,๐๐๐	๕๓,๑๙๘	๑๐๐	๑๐๐
๒	วัสดุการศึกษา	จัดซื้อจัดจ้าง	จัดซื้อจัดจ้าง	๑๓๒,๖๐๐	๑๕๑,๓๐๐	๑๐๐	๑๐๐
๓	วัสดุคอมพิวเตอร์	จัดซื้อจัดจ้าง	จัดซื้อจัดจ้าง	๓๐๐,๐๐๐	๙๓,๑๙๐	๑๐๐	๓๑.๐๖
๔	วัสดุสำนักงาน	จัดซื้อจัดจ้าง	จัดซื้อจัดจ้าง	๓๒๐,๐๐๐	๘๑,๙๑๕	๑๐๐	๒๕.๖๐

ลำดับ	โครงการ	เป้าหมาย (ผลผลิตของโครงการ)		งบประมาณ		ร้อยละที่ดำเนินการ	
		ตามแผนพัฒนา	ดำเนินการจริง	ตามแผนพัฒนา	ดำเนินการจริง	ตามแผนพัฒนา	ดำเนินการจริง
๕	วัสดุยาพาหนะและขนส่ง	จัดซื้อจัดจ้าง	จัดซื้อจัดจ้าง	๑๓๐,๐๐๐	๑๑๕,๔๘๐	๑๐๐	๘๘.๘๓
๖	วัสดุเชื้อเพลิงและหล่อลื่น	จัดซื้อจัดจ้าง	จัดซื้อจัดจ้าง	๔๘๐,๐๐๐	๖๓๒,๒๓๕	๑๐๐	๑๐๐
๗	วัสดุเครื่องมือแต่งกาย	จัดซื้อจัดจ้าง	จัดซื้อจัดจ้าง	๑๐,๐๐๐	๓,๗๘๐	๑๐๐	๓๗.๘๐
๘	วัสดุการเกษตร	จัดซื้อจัดจ้าง	จัดซื้อจัดจ้าง	๕,๐๐๐	๘๑๐	๑๐๐	๑๖.๒๐
๙	วัสดุไฟฟ้าและวิทยุ	จัดซื้อจัดจ้าง	จัดซื้อจัดจ้าง	๓๐๐,๐๐๐	๑๑๓,๘๑๕	๑๐๐	๓๗.๙๓
๑๐	วัสดุก่อสร้าง	จัดซื้อจัดจ้าง	จัดซื้อจัดจ้าง	๓๐๐,๐๐๐	๑๙๔,๒๘๒	๑๐๐	๖๔.๗๗
๑๑	วัสดุดับเพลิง	จัดซื้อจัดจ้าง	จัดซื้อจัดจ้าง	๒๒,๐๐๐	๒๒,๐๐๐	๑๐๐	๑๐๐
๑๒	ครุภัณฑ์คอมพิวเตอร์	จัดซื้อจัดจ้าง	จัดซื้อจัดจ้าง	๑๘๐,๕๐๐	๔๔,๘๐๐	๑๐๐	๒๔.๘๒
๑๓	ครุภัณฑ์อื่น	จัดซื้อจัดจ้าง	จัดซื้อจัดจ้าง	๑๐๐,๐๐๐	๕๗,๙๐๐	๑๐๐	๕๗.๙๐
			รวม	๒,๓๐๐,๑๐๐	๑,๕๖๔,๗๐๕	-	-

๓.การวิเคราะห์เชิงคุณภาพงบประมาณ พ.ศ.๒๕๖๒ (วันที่ ๓๐ เมษายน ๒๕๖๒ - ๓๐ กันยายน ๒๕๖๒)

#### ๓.๑ แผนงานสาธารณสุข

##### ๓.๑.๑ โครงการควบคุมป้องกันโรคไข้เลือดออก

เป้าหมาย (ผลผลิตของโครงการ)	งบประมาณ		ร้อยละที่ดำเนินการ
	ตามแผนพัฒนา (บาท)	ดำเนินการจริง (บาท)	
ตามแผนพัฒนา	ตามแผนพัฒนา (บาท)	ดำเนินการจริง (บาท)	ดำเนินการจริง
จัดซื้อทรายอะเบทและน้ำยาพ่นยุง	๙๐,๐๐๐	๒๓๐,๓๖๙	ตามแผนพัฒนา ๑๐๐
			ดำเนินการจริง ๑๐๐
			ผลที่ได้จริง ผลที่เกิดขึ้นจริง
			ประชาชนในตำบลปลอดภัยจากโรค ไข้เลือดออก

##### ๓.๑.๒ โครงการรณรงค์ป้องกันโรคพิษสุนัขบ้า

เป้าหมาย (ผลผลิตของโครงการ)	งบประมาณ		ร้อยละที่ดำเนินการ
	ตามแผนพัฒนา (บาท)	ดำเนินการจริง (บาท)	
ตามแผนพัฒนา	ตามแผนพัฒนา (บาท)	ดำเนินการจริง (บาท)	ดำเนินการจริง
จัดซื้อวัคซีนป้องกันโรคพิษสุนัขบ้า	๕๐,๐๐๐	๕๒,๖๓๒	ตามแผนพัฒนา ๑๐๐
			ดำเนินการจริง ๘๕.๒๖
			ผลที่ได้จริง ผลที่เกิดขึ้นจริง
			ประชาชนในตำบลปลอดภัยจากโรค พิษสุนัขบ้า

## ๓.๓.๓ โครงการอาหารปลอดภัย

เป้าหมาย (ผลผลิตของโครงการ)		งบประมาณ		ร้อยละที่ดำเนินการ	
ตามแผนพัฒนา	ดำเนินการจริง	ตามแผนพัฒนา (บาท)	ดำเนินการจริง (บาท)	ตาม แผนพัฒนา	ดำเนินการ จริง
ประชาชนบริโภคอาหารที่ปลอดภัย	จัดอบรม/ตรจงสารปนเปื้อน ร้านอาหาร	๓๐,๐๐๐	๕,๙๒๒	๑๐๐	๑๙.๗๔

## ๓.๑.๔ โครงการมีส่วนร่วมชุมชนรักษาสีเขียวสิ่งแวดล้อม

เป้าหมาย (ผลผลิตของโครงการ)		งบประมาณ		ร้อยละที่ดำเนินการ	
ตามแผนพัฒนา	ดำเนินการจริง	ตามแผนพัฒนา (บาท)	ดำเนินการจริง (บาท)	ตาม แผนพัฒนา	ดำเนินการ จริง
จัดอบรมและกิจกรรมทำความสะอาดและกำจัดสิ่งปฏิกูลในชุมชน	จัดอบรมและกิจกรรมทำความสะอาดและกำจัดสิ่งปฏิกูลในชุมชน	๕๐,๐๐๐	๒๐,๖๔๘	๑๐๐	๔๑.๓๐

## ๓.๑.๕ โครงการคัดแยกขยะ

เป้าหมาย (ผลผลิตของโครงการ)		งบประมาณ		ร้อยละที่ดำเนินการ	
ตามแผนพัฒนา	ดำเนินการจริง	ตามแผนพัฒนา (บาท)	ดำเนินการจริง (บาท)	ตาม แผนพัฒนา	ดำเนินการ จริง
๑๔ หมู่บ้าน	๑๔ หมู่บ้าน	๑๐๐,๐๐๐	๖๙,๖๒๐	๑๐๐	๖๙.๖๒

## ๓.๒ แผนงานสร้างความเข้มแข็งของชุมชน

## ๓.๒.๑ โครงการพัฒนาคุณภาพชีวิตเสริมสร้างรายได้ผู้สูงอายุและศึกษาดูงานตามหลักเศรษฐกิจพอเพียง

เป้าหมาย (ผลผลิตของโครงการ)		งบประมาณ		ร้อยละที่ดำเนินการ	
ตามแผนพัฒนา	ดำเนินการจริง	ตามแผนพัฒนา (บาท)	ดำเนินการจริง (บาท)	ตาม แผนพัฒนา	ดำเนินการ จริง
พัฒนาศักยภาพผู้สูงอายุในตำบล เสือโฮก	ผู้สูงอายุ ๙๐ คน เจ้าหน้าที่/ คณะทำงาน ๑๐ คน	๑๒๐,๐๐๐	๖๗,๗๖๐	๑๐๐	๕๖.๔๗

๓.๓ แผนงานรักษาความสงบภายใน

๓.๓.๑ โครงการป้องกันและลดอุบัติเหตุทางถนน

เป้าหมาย (ผลผลิตของโครงการ)		งบประมาณ		ร้อยละที่ดำเนินการ	
ตามแผนพัฒนา	ดำเนินการจริง	ตามแผนพัฒนา (บาท)	ดำเนินการจริง (บาท)	ตาม แผนพัฒนา	ดำเนินการ จริง
เทศกาลปีใหม่และสงกรานต์	เทศกาลปีใหม่และสงกรานต์	๕๒,๐๐๐	๒๕,๙๕๖	๑๐๐	๕๙.๙๐

๓.๔ แผนงานศาสนาวัฒนธรรมและนันทนาการ

๓.๔.๑ โครงการอนุรักษ์วัฒนธรรมประเพณีบ้านหนองพังกา

เป้าหมาย (ผลผลิตของโครงการ)		งบประมาณ		ร้อยละที่ดำเนินการ	
ตามแผนพัฒนา	ดำเนินการจริง	ตามแผนพัฒนา (บาท)	ดำเนินการจริง (บาท)	ตาม แผนพัฒนา	ดำเนินการ จริง
ส่งเสริมประเพณีท้องถิ่น กวนข้าวทิพย์	จัดกิจกรรมประเพณีแห่ธงชัยและ กวนข้าวทิพย์	๗๕,๐๐๐	๗๕,๐๐๐	๑๐๐	๑๐๐

๓.๔.๒ โครงการอนุรักษ์วัฒนธรรมประเพณีบ้านโรงวัว

เป้าหมาย (ผลผลิตของโครงการ)		งบประมาณ		ร้อยละที่ดำเนินการ	
ตามแผนพัฒนา	ดำเนินการจริง	ตามแผนพัฒนา (บาท)	ดำเนินการจริง (บาท)	ตาม แผนพัฒนา	ดำเนินการ จริง
ส่งเสริมประเพณีท้องถิ่น กวนข้าวทิพย์	จัดกิจกรรมประเพณีแห่ดอกไม้และ กวนข้าวทิพย์	๔๐,๐๐๐	๔๐,๐๐๐	๑๐๐	๑๐๐

๓.๔.๓ โครงการอนุรักษ์วัฒนธรรมประเพณีบ้านเนินถ่าน

เป้าหมาย (ผลผลิตของโครงการ)		งบประมาณ		ร้อยละที่ดำเนินการ	
ตามแผนพัฒนา	ดำเนินการจริง	ตามแผนพัฒนา (บาท)	ดำเนินการจริง (บาท)	ตาม แผนพัฒนา	ดำเนินการ จริง
ส่งเสริมประเพณีท้องถิ่น	จัดกิจกรรมประเพณีแห่ธงชัย	๒๐,๐๐๐	๒๐,๐๐๐	๑๐๐	๑๐๐



## ๓.๔.๔ โครงการรณรงค์นำคำหัวผู้สูงอายุสู่สถาบันประเพณีสงกรานต์

เป้าหมาย (ผลผลิตของโครงการ)		งบประมาณ		ร้อยละที่ดำเนินการ	
ตามแผนพัฒนา	ดำเนินการจริง	ตามแผนพัฒนา (บาท)	ดำเนินการจริง (บาท)	ตาม แผนพัฒนา	ดำเนินการ จริง
ส่งเสริมประเพณีท้องถิ่น	จัดกิจกรรมรณรงค์นำคำหัวผู้สูงอายุ	๑๕๕,๐๐๐	๑๐๖,๑๖๐	๑๐๐	๙๒.๓๑
๓.๔.๕ โครงการจัดแข่งขันกีฬาเรือโกล้อมพันธ์					

เป้าหมาย (ผลผลิตของโครงการ)		งบประมาณ		ร้อยละที่ดำเนินการ	
ตามแผนพัฒนา	ดำเนินการจริง	ตามแผนพัฒนา (บาท)	ดำเนินการจริง (บาท)	ตาม แผนพัฒนา	ดำเนินการ จริง
ส่งเสริมความสัมพันธ์ที่ดีของ ประชาชนในตำบล	ประชาชนและเยาวชนในเขตตำบล เสื่อโฮก	๔๐๐,๐๐๐	๓๙๑,๙๐๕	๑๐๐	๙๗.๙๘
๓.๔.๖ โครงการส่งเสริมกีฬาเข้าร่วมการแข่งขันกีฬา					

เป้าหมาย (ผลผลิตของโครงการ)		งบประมาณ		ร้อยละที่ดำเนินการ	
ตามแผนพัฒนา	ดำเนินการจริง	ตามแผนพัฒนา (บาท)	ดำเนินการจริง (บาท)	ตาม แผนพัฒนา	ดำเนินการ จริง
ส่งเสริมการกีฬา	สนับสนุนงบประมาณการแข่งขันกีฬา	๔๐,๐๐๐	๑๖,๘๙๘	๑๐๐	๔๒.๒๔
๓.๕ แผนงานอนามัยศึกษา					

## ๓.๕.๑ ค่าอาหารกลางวันโรงเรียนในเขต สพฐ.

เป้าหมาย (ผลผลิตของโครงการ)		งบประมาณ		ร้อยละที่ดำเนินการ	
ตามแผนพัฒนา	ดำเนินการจริง	ตามแผนพัฒนา (บาท)	ดำเนินการจริง (บาท)	ตาม แผนพัฒนา	ดำเนินการ จริง
โรงเรียนในเขต สพฐ. จำนวน ๖ โรงเรียน	อุดหนุนงบประมาณให้กับโรงเรียน ในเขต สพฐ. จำนวน ๖ โรงเรียน	๒,๐๒๔,๐๐๐	๑,๙๒๙,๐๐๐	๑๐๐	๙๕.๓๑
เด็กนักเรียนได้รับอาหารตามหลักโภชนาการ					

## ๓.๕.๒ ค่าอาหารเสริม(นม)โรงเรียน

เป้าหมาย (ผลผลิตของโครงการ)		งบประมาณ		ร้อยละที่ดำเนินการ	
ตามแผนพัฒนา	ดำเนินการจริง	ตามแผนพัฒนา (บาท)	ดำเนินการจริง (บาท)	ตาม แผนพัฒนา	ดำเนินการ จริง
โรงเรียนในเขต สหจ. จำนวน ๖ โรงเรียน	โรงเรียนในเขต สหจ. จำนวน ๖ โรงเรียน	๙๖๙,๕๙๘	๕๕๖,๗๒๑.๖๘	๑๐๐	๕๗.๑๐

## ๓.๕.๓ โครงการศึกษาแหล่งเรียนรู้ของโรงเรียนวัดโรงวัว

เป้าหมาย (ผลผลิตของโครงการ)		งบประมาณ		ร้อยละที่ดำเนินการ	
ตามแผนพัฒนา	ดำเนินการจริง	ตามแผนพัฒนา (บาท)	ดำเนินการจริง (บาท)	ตาม แผนพัฒนา	ดำเนินการ จริง
อุดหนุนการจัดกิจกรรมของโรงเรียน วัดโรงวัว	อุดหนุนการจัดกิจกรรมของโรงเรียน วัดโรงวัว	๕๐,๐๐๐	๕๐,๐๐๐	๑๐๐	๑๐๐

## ๓.๕.๔ โครงการอาหารกลางวันสำหรับเด็กนักเรียนระดับมัธยมโรงเรียนวัดโรงวัว

เป้าหมาย (ผลผลิตของโครงการ)		งบประมาณ		ร้อยละที่ดำเนินการ	
ตามแผนพัฒนา	ดำเนินการจริง	ตามแผนพัฒนา (บาท)	ดำเนินการจริง (บาท)	ตาม แผนพัฒนา	ดำเนินการ จริง
เด็กนักเรียนระดับมัธยมศึกษา โรงเรียนวัดโรงวัว	โรงเรียนวัดโรงวัว	๒๒๘,๐๐๐	๒๕๘,๐๐๐	๑๐๐	๑๐๐

## ๓.๕.๕ ค่าอาหารเสริม(นม)ศูนย์พัฒนาเด็กเล็ก

เป้าหมาย (ผลผลิตของโครงการ)		งบประมาณ		ร้อยละที่ดำเนินการ	
ตามแผนพัฒนา	ดำเนินการจริง	ตามแผนพัฒนา (บาท)	ดำเนินการจริง (บาท)	ตาม แผนพัฒนา	ดำเนินการ จริง
เด็กนักเรียนใน ศพด. จำนวน ๔ ศูนย์	ศพด. จำนวน ๔ ศูนย์	๑๔๙,๔๖๔	๗๙,๔๔๑.๕๐	๑๐๐	๕๓.๑๕

## ๓.๕.๖ โครงการยกระดับคุณภาพนักเรียน

เป้าหมาย (ผลผลิตของโครงการ)		งบประมาณ		ร้อยละที่ดำเนินการ	
ตามแผนพัฒนา	ดำเนินการจริง	ตามแผนพัฒนา (บาท)	ดำเนินการจริง (บาท)	ตาม แผนพัฒนา	ดำเนินการ จริง
เด็กนักเรียนด้อยโอกาสในเขตตำบล เสื่อโฮก	บริการรถรับ-ส่งสำหรับเด็กนักเรียน ด้อยโอกาสในตำบลเสื่อโฮก	๑๐๐,๐๐๐	๘๓,๕๐๐	๑๐๐	๘๓.๕๐
<b>๓.๖ แผนงานงบกลาง</b>					

## ๓.๖.๑ เบี้ยยังชีพผู้สูงอายุ

เป้าหมาย (ผลผลิตของโครงการ)		งบประมาณ		ร้อยละที่ดำเนินการ	
ตามแผนพัฒนา	ดำเนินการจริง	ตามแผนพัฒนา (บาท)	ดำเนินการจริง (บาท)	ตาม แผนพัฒนา	ดำเนินการ จริง
ผู้สูงอายุมีคุณภาพชีวิตที่ดี	ผู้สูงอายุในตำบลเสื่อโฮก	๑๑,๕๒๖,๑๖๐	๑๐,๗๖๑,๑๐๐	๑๐๐	๙๔.๑๕

## ๓.๖.๒ เบี้ยยังชีพผู้พิการ

เป้าหมาย (ผลผลิตของโครงการ)		งบประมาณ		ร้อยละที่ดำเนินการ	
ตามแผนพัฒนา	ดำเนินการจริง	ตามแผนพัฒนา (บาท)	ดำเนินการจริง (บาท)	ตาม แผนพัฒนา	ดำเนินการ จริง
ผู้พิการมีคุณภาพชีวิตที่ดี	ผู้พิการในตำบลเสื่อโฮก	๓,๓๔๕,๑๒๐	๓,๔๘๘,๖๑๕	๑๐๐	๑๐๐

## ๓.๖.๒ เบี้ยยังชีพผู้ติดเชื้อเอชไอวี

เป้าหมาย (ผลผลิตของโครงการ)		งบประมาณ		ร้อยละที่ดำเนินการ	
ตามแผนพัฒนา	ดำเนินการจริง	ตามแผนพัฒนา (บาท)	ดำเนินการจริง (บาท)	ตาม แผนพัฒนา	ดำเนินการ จริง
ผู้ติดเชื้อเอชไอวีมีคุณภาพชีวิตที่ดี	ผู้ติดเชื้อเอชไอวีในตำบลเสื่อโฮก	๖๐,๐๐๐	๓๖,๐๐๐	๑๐๐	๖๐.๐๐

๓.๗ แผนงานเขตหะและชุมชน

๓.๗.๑ โครงการเปลี่ยนถังไฟเบอร์กลาสระบบประปาหมู่บ้าน พร้อมอุปกรณ์

เป้าหมาย (ผลผลิตของโครงการ)		งบประมาณ		ร้อยละที่ดำเนินการ
ตามแผนพัฒนา	ดำเนินการจริง	ตามแผนพัฒนา (บาท)	ดำเนินการจริง (บาท)	
หมู่ที่ ๑ บ้านหนองเต่า เปลี่ยนถังไฟเบอร์กลาส จำนวน ๒ ระบบ จำนวน ๘ ถึง หมู่ที่ ๒ บ้านสาธิตา เปลี่ยนถังไฟเบอร์กลาส จำนวน ๑ ระบบ จำนวน ๔ ถึง หมู่ที่ ๔ บ้านโรงวัว เปลี่ยนถังไฟเบอร์กลาส จำนวน ๑ ระบบ จำนวน ๔ ถึง หมู่ที่ ๙ บ้านแหลมหัว (ตอนสะเตา)เปลี่ยนถังไฟเบอร์กลาส พร้อมเปลี่ยนพื้นไม้จำนวน ๑ ระบบ จำนวน ๔ ถึง	หมู่ที่ ๑ บ้านหนองเต่า เปลี่ยนถังไฟเบอร์กลาส จำนวน ๒ ระบบ จำนวน ๘ ถึง หมู่ที่ ๒ บ้านสาธิตา เปลี่ยนถังไฟเบอร์กลาส จำนวน ๑ ระบบ จำนวน ๔ ถึง หมู่ที่ ๔ บ้านโรงวัว เปลี่ยนถังไฟเบอร์กลาส จำนวน ๑ ระบบ จำนวน ๔ ถึง หมู่ที่ ๙ บ้านแหลมหัว (ตอนสะเตา)เปลี่ยนถังไฟเบอร์กลาส พร้อมเปลี่ยนพื้นไม้จำนวน ๑ ระบบ จำนวน ๔ ถึง	๕๐๐,๐๐๐	๔๗๐,๐๐๐	ตาม แผนพัฒนา ๑๐๐

๓.๗.๒ โครงการก่อสร้างถนน คสล.หมู่ที่ ๑๑ บ้านหนองบ้าน สายบ้านนายเล็ก ชูสอน

เป้าหมาย (ผลผลิตของโครงการ)		งบประมาณ		ร้อยละที่ดำเนินการ
ตามแผนพัฒนา	ดำเนินการจริง	ตามแผนพัฒนา (บาท)	ดำเนินการจริง (บาท)	
กว้าง ๓ เมตร ยาว ๑๓๒ เมตร หนา ๐.๑๕ เมตร	กว้าง ๓ เมตร ยาว ๑๓๒ เมตร หนา ๐.๑๕ เมตร	๒๕๐,๐๐๐	๒๔๗,๐๐๐	ตาม แผนพัฒนา ๑๐๐

๓.๗.๓ โครงการก่อสร้างถนน คสล.หมู่ที่ ๑๑ บ้านหนองป่า สายบ้านนายสุบิน จันทร์วงศ์

เป้าหมาย (ผลผลิตของโครงการ)		งบประมาณ		ร้อยละที่ดำเนินการ	
ตามแผนพัฒนา	ดำเนินการจริง	ตามแผนพัฒนา (บาท)	ดำเนินการจริง (บาท)	ตาม แผนพัฒนา	ดำเนินการ จริง
กว้าง ๓ เมตร ยาว ๔๕๐ เมตร หนา ๐.๑๕ เมตร	กว้าง ๓ เมตร ยาว ๔๕๐ เมตร หนา ๐.๑๕ เมตร	๘๕๕,๐๐๐	๘๔๓,๐๐๐	๑๐๐	๙๘.๖๐
ผลที่ได้จริง ผลที่เกิดขึ้นจริง				ประชาชนสามารถสัญจรไปมาได้สะดวก ปลอดภัย	

๓.๗.๔ โครงการก่อสร้างถนน คสล.หมู่ที่ ๓ บ้านดอนรังนก สายบ้านนายสังเวียน ตรงข้ามขี้ม่ม้าน

เป้าหมาย (ผลผลิตของโครงการ)		งบประมาณ		ร้อยละที่ดำเนินการ	
ตามแผนพัฒนา	ดำเนินการจริง	ตามแผนพัฒนา (บาท)	ดำเนินการจริง (บาท)	ตาม แผนพัฒนา	ดำเนินการ จริง
กว้าง ๓ เมตร ยาว ๔๕๐ เมตร หนา ๐.๑๕ เมตร	กว้าง ๓ เมตร ยาว ๔๕๐ เมตร หนา ๐.๑๕ เมตร	๘๕๕,๐๐๐	๘๔๓,๐๐๐	๑๐๐	๙๘.๖๐
ผลที่ได้จริง ผลที่เกิดขึ้นจริง				ประชาชนสามารถสัญจรไปมาได้สะดวก ปลอดภัย	

๓.๗.๕ โครงการก่อสร้างถนน คสล.หมู่ที่ ๔ บ้านไร่จิว สายบ้านนางสมหมาย จันทร์เคน

เป้าหมาย (ผลผลิตของโครงการ)		งบประมาณ		ร้อยละที่ดำเนินการ	
ตามแผนพัฒนา	ดำเนินการจริง	ตามแผนพัฒนา (บาท)	ดำเนินการจริง (บาท)	ตาม แผนพัฒนา	ดำเนินการ จริง
กว้าง ๒ เมตร ยาว ๕๗ เมตร หนา ๐.๑๕ เมตร	กว้าง ๒ เมตร ยาว ๕๗ เมตร หนา ๐.๑๕ เมตร	๒๐๐,๐๐๐	๑๕๕,๐๐๐	๑๐๐	๗๗.๕๐
ผลที่ได้จริง ผลที่เกิดขึ้นจริง				ประชาชนสามารถสัญจรไปมาได้สะดวก ปลอดภัย	

๓.๗.๖ โครงการก่อสร้างถนน คสล.หมู่ที่ ๕ บ้านไร่จิว สายบ้านนายสิทธิชัย สารีเป็

เป้าหมาย (ผลผลิตของโครงการ)		งบประมาณ		ร้อยละที่ดำเนินการ	
ตามแผนพัฒนา	ดำเนินการจริง	ตามแผนพัฒนา (บาท)	ดำเนินการจริง (บาท)	ตาม แผนพัฒนา	ดำเนินการ จริง
กว้าง ๓ เมตร ยาว ๘๐ เมตร หนา ๐.๑๕ เมตร	กว้าง ๓ เมตร ยาว ๘๐ เมตร หนา ๐.๑๕ เมตร	๔๐๐,๐๐๐	๓๘๐,๐๐๐	๑๐๐	๙๕.๐๐
ผลที่ได้จริง ผลที่เกิดขึ้นจริง				ประชาชนสามารถสัญจรไปมาได้สะดวก ปลอดภัย	

๓.๗.๗ โครงการก่อสร้างถนน คสล.หมู่ที่ ๑๔ บ้านหนองคันปลัก จากถนน คสล.หมู่ ๑๑ ถึงสะพานข้ามคลอง หมู่ ๑๔

เป้าหมาย (ผลผลิตของโครงการ)		งบประมาณ		ร้อยละที่ดำเนินการ	
ตามแผนพัฒนา	ดำเนินการจริง	ตามแผนพัฒนา (บาท)	ดำเนินการจริง (บาท)	ตาม แผนพัฒนา	ดำเนินการ จริง
กว้าง ๔ เมตร ยาว ๑๗๙ เมตร หนา ๐.๑๕ เมตร	กว้าง ๔ เมตร ยาว ๑๗๙ เมตร หนา ๐.๑๕ เมตร	๕๐๐,๐๐๐	๕๕๑,๐๐๐	๑๐๐	๘๘.๒๐
ผลที่ได้จริง ผลที่เกิดขึ้นจริง		ประชาชนสามารถสัญจรไปมาได้สะดวกปลอดภัย			

๓.๗.๘ โครงการปรับปรุงผิวจราจรถนน คสล.หมู่ที่ ๙ บ้านแหลมหัว จำนวน ๒ ช่วง ช่วงที่ ๑ สายจากทางลงหน้าโรงเรียนวัดแหลมหัว ถึงสุดถนน คสล. ช่วงที่ ๒ สาย

บ้านนายสำเนา ขุนบรรเทา

เป้าหมาย (ผลผลิตของโครงการ)		งบประมาณ		ร้อยละที่ดำเนินการ	
ตามแผนพัฒนา	ดำเนินการจริง	ตามแผนพัฒนา (บาท)	ดำเนินการจริง (บาท)	ตาม แผนพัฒนา	ดำเนินการ จริง
ช่วงที่ ๑ กว้าง ๔ เมตร ยาว ๘๖๗ เมตร หนา ๕ เซนติเมตร	ช่วงที่ ๑ กว้าง ๔ เมตร ยาว ๘๖๗ เมตร หนา ๕ เซนติเมตร	๑,๕๐๐,๐๐๐	๑,๖๓๘,๐๐๐	๑๐๐	๑๐๐
ช่วงที่ ๒ กว้าง ๔ เมตร ยาว ๙๖ เมตร	กว้าง ๔ เมตร ยาว ๙๖ เมตร				
ผลที่ได้จริง ผลที่เกิดขึ้นจริง		ประชาชนสามารถสัญจรไปมาได้สะดวกปลอดภัย			

๓.๗.๙ อุดหนุนการไฟฟ้าส่วนภูมิภาค

เป้าหมาย (ผลผลิตของโครงการ)		งบประมาณ		ร้อยละที่ดำเนินการ	
ตามแผนพัฒนา	ดำเนินการจริง	ตามแผนพัฒนา (บาท)	ดำเนินการจริง (บาท)	ตาม แผนพัฒนา	ดำเนินการ จริง
ติดตั้ง รื้อถอน เสาไฟ สายไฟ ติดตั้ง มิเตอร์ ขยายเขตไฟฟ้า	สนับสนุนงบประมาณให้การไฟฟ้า ส่วนภูมิภาค	๓๐๐,๐๐๐	๒๙๕,๘๒๗	๑๐๐	๙๘.๖๑
ผลที่ได้จริง ผลที่เกิดขึ้นจริง		ระบบไฟฟ้าในตำบลเสื่อโฮกได้รับการดูแล			

## ๓.๘ แผนงานบริหารทั่วไป

โครงการ	เป้าหมาย (ผลผลิตของโครงการ)		งบประมาณ		ผลที่ได้จริง ผลที่เกิดขึ้นจริง	ร้อยละที่ดำเนินการ	
	ตามแผนพัฒนา	ดำเนินการจริง	ตามแผนพัฒนา (บาท)	ดำเนินการจริง (บาท)		ตาม แผนพัฒนา	ดำเนินการ จริง
วัสดุงานบ้านงานครัว	จัดซื้อจัดจ้าง	จัดซื้อจัดจ้าง	๒๐,๐๐๐	๕๓,๑๙๘	การปฏิบัติงานของเทศบาลมีประสิทธิภาพ	๑๐๐	๑๐๐
วัสดุการศึกษา	จัดซื้อจัดจ้าง	จัดซื้อจัดจ้าง	๑๓๒,๖๐๐	๑๕๑,๓๐๐	การปฏิบัติงานของเทศบาลมีประสิทธิภาพ	๑๐๐	๑๐๐
วัสดุคอมพิวเตอร์	จัดซื้อจัดจ้าง	จัดซื้อจัดจ้าง	๓๐๐,๐๐๐	๙๓,๑๙๐	การปฏิบัติงานของเทศบาลมีประสิทธิภาพ	๑๐๐	๓๑.๐๖
วัสดุสำนักงาน	จัดซื้อจัดจ้าง	จัดซื้อจัดจ้าง	๓๒๐,๐๐๐	๘๑,๙๑๕	การปฏิบัติงานของเทศบาลมีประสิทธิภาพ	๑๐๐	๒๕.๖๐
วัสดุยานพาหนะและขนส่ง	จัดซื้อจัดจ้าง	จัดซื้อจัดจ้าง	๑๓๐,๐๐๐	๑๑๕,๔๘๐	การปฏิบัติงานของเทศบาลมีประสิทธิภาพ	๑๐๐	๘๘.๘๓

โครงการ	เป้าหมาย (ผลผลิตของโครงการ)		งบประมาณ		ผลที่ได้จริง ผลที่เกิดขึ้นจริง	ร้อยละที่ดำเนินการ	
	ตามแผนพัฒนา	ดำเนินการจริง	ตามแผนพัฒนา (บาท)	ดำเนินการจริง (บาท)		ตาม แผนพัฒนา	ดำเนินการ จริง
วัสดุเชื้อเพลิงและหล่อลื่น	จัดซื้อจัดจ้าง	จัดซื้อจัดจ้าง	๔๘๐,๐๐๐	๖๓๒,๒๓๕	การปฏิบัติงานของเทศบาลมีประสิทธิภาพ	๑๐๐	๑๐๐
วัสดุงานเครื่องแต่งกาย	จัดซื้อจัดจ้าง	จัดซื้อจัดจ้าง	๑๐,๐๐๐	๓,๗๘๐	การปฏิบัติงานของเทศบาลมีประสิทธิภาพ	๑๐๐	๓๗.๘๐
วัสดุการเกษตร	จัดซื้อจัดจ้าง	จัดซื้อจัดจ้าง	๕,๐๐๐	๘๑๐	การปฏิบัติงานของเทศบาลมีประสิทธิภาพ	๑๐๐	๑๖.๒๐
วัสดุไฟฟ้าและวิทยุ	จัดซื้อจัดจ้าง	จัดซื้อจัดจ้าง	๓๐๐,๐๐๐	๑๑๓,๘๑๕	การปฏิบัติงานของเทศบาลมีประสิทธิภาพ	๑๐๐	๓๗.๙๓
วัสดุก่อสร้าง	จัดซื้อจัดจ้าง	จัดซื้อจัดจ้าง	๓๐๐,๐๐๐	๑๙๔,๒๘๒	การปฏิบัติงานของเทศบาลมีประสิทธิภาพ	๑๐๐	๖๔.๗๖
วัสดุดับเพลิง	จัดซื้อจัดจ้าง	จัดซื้อจัดจ้าง	๒๒,๐๐๐	๒๒,๐๐๐	การปฏิบัติงานของเทศบาลมีประสิทธิภาพ	๑๐๐	๑๐๐
ครุภัณฑ์คอมพิวเตอร์	จัดซื้อจัดจ้าง	จัดซื้อจัดจ้าง	๑๘๐,๕๐๐	๔๔,๘๐๐	การปฏิบัติงานของเทศบาลมีประสิทธิภาพ	๑๐๐	๒๔.๘๒
ครุภัณฑ์อื่น	จัดซื้อจัดจ้าง	จัดซื้อจัดจ้าง	๑๐๐,๐๐๐	๕๗,๙๐๐	การปฏิบัติงานของเทศบาลมีประสิทธิภาพ	๑๐๐	๕๗.๙๐

๔. สรุปโครงการทั้งหมด

ลำดับ	โครงการ	งบประมาณ		รายละเอียดดำเนินการ	
		ตามแผนงบประมาณ (บาท)	ดำเนินการจริง (บาท)	ตามแผนพัฒนา	ดำเนินการจริง
๑	โครงการควบคุมโรคไข้เลือดออก	๙๐,๐๐๐	๒๓๐,๓๖๙	๑๐๐	๑๐๐
๒	โครงการป้องกันโรคพิษสุนัขบ้า	๕๐,๐๐๐	๕๒,๖๓๒	๑๐๐	๘๕.๒๖
๓	โครงการอาหารปลอดภัย	๓๐,๐๐๐	๕,๙๒๒	๑๐๐	๑๙.๗๔
๔	โครงการมีส่วนร่วมชุมชนรักษาสีเขียว	๕๐,๐๐๐	๒๐,๖๔๘	๑๐๐	๔๑.๒๙
๕	โครงการคัดแยกขยะ	๑๐๐,๐๐๐	๖๙,๖๒๐	๑๐๐	๖๙.๒๐
๖	โครงการพัฒนาคุณภาพชีวิตเสริมสร้างรายได้ผู้สูงอายุและศึกษาดูงานตามหลักเศรษฐกิจพอเพียง	๑๒๐,๐๐๐	๖๗,๗๖๐	๑๐๐	๕๖.๔๗
๗	โครงการป้องกันและลดอุบัติเหตุบนถนน	๕๒,๐๐๐	๒๕,๙๔๖	๑๐๐	๔๙.๙๐
๘	โครงการอนุรักษ์วัฒนธรรมประเพณีหมู่บ้านหนองพินาศ	๗๕,๐๐๐	๗๕,๐๐๐	๑๐๐	๑๐๐
๙	โครงการอนุรักษ์วัฒนธรรมประเพณีหมู่บ้านโรงวัว	๔๐,๐๐๐	๔๐,๐๐๐	๑๐๐	๑๐๐
๑๐	โครงการอนุรักษ์วัฒนธรรมประเพณีหมู่บ้านเนินถ่าน	๒๐,๐๐๐	๒๐,๐๐๐	๑๐๐	๑๐๐
๑๑	โครงการรณรงค์ให้ผู้ใช้สูงอายุสืบสานประเพณีสงกรานต์	๑๑๕,๐๐๐	๑๐๖,๑๖๐	๑๐๐	๙๒.๓๑
๑๒	โครงการจัดแข่งขันกีฬาเสื่อไฮกลิมพ์	๔๐๐,๐๐๐	๓๙๑,๙๐๕	๑๐๐	๙๗.๙๘
๑๓	โครงการส่งเสริมกีฬาเข้าร่วมการแข่งขันกีฬา	๔๐,๐๐๐	๑๖,๘๙๘	๑๐๐	๔๒.๒๔
๑๔	ค่าอาหารกลางวันโรงเรียนในเขต สพฐ.	๒,๐๒๔,๐๐๐	๑,๙๒๙,๐๐๐	๑๐๐	๙๕.๓๑
๑๕	ค่าอาหารเสริม(นม)โรงเรียน	๙๖๙,๕๙๘	๔๕๖,๗๒๑.๖๘	๑๐๐	๔๗.๓๐
๑๖	โครงการศึกษาแหล่งเรียนรู้ของโรงเรียนวัดโรงวัว	๕๐,๐๐๐	๕๐,๐๐๐	๑๐๐	๑๐๐
๑๗	โครงการอาหารกลางวันสำหรับเด็กนักเรียนระดับมัธยมศึกษาโรงเรียนวัดโรงวัว	๒๒๘,๐๐๐	๒๕๘,๐๐๐	๑๐๐	๑๐๐
๑๘	ค่าอาหารเสริม(นม)ศูนย์พัฒนาเด็กเล็ก	๑๔๙,๔๖๔	๗๙,๔๔๑.๔๐	๑๐๐	๕๓.๑๕
๑๙	โครงการยกระดับคุณภาพนักเรียน	๑๐๐,๐๐๐	๘๓,๕๐๐	๑๐๐	๘๓.๕๐
๒๐	เบี้ยยังชีพผู้สูงอายุ	๑๑,๕๒๖,๑๖๐	๑๐,๗๖๑,๑๐๐	๑๐๐	๙๒.๑๘
๒๑	เบี้ยยังชีพผู้พิการ	๓,๓๔๕,๑๒๐	๓,๔๘๘,๖๑๕	๑๐๐	๑๐๐
๒๒	เบี้ยยังชีพผู้ติดเชื้อเอชไอวี	๖๐,๐๐๐	๓๖,๐๐๐	๑๐๐	๖๐.๐๐
๒๓	โครงการเปลี่ยนถังไฟเบอร์กลาสระบบประปาหมู่บ้าน พร้อมอุปกรณ์	๕๐๐,๐๐๐	๔๗๐,๐๐๐	๑๐๐	๙๔.๐๐



ลำดับ	โครงการ	งบประมาณ		ร้อยละที่ดำเนินการ	
		ตามแผนงบประมาณ (บาท)	ดำเนินการจริง (บาท)	ตามแผนพัฒนา	ดำเนินการจริง
๒๔	โครงการก่อสร้างถนน คลส.หมู่ที่ ๑๑ บ้านหนองปาน สายบ้านนาเหล็ก ชูสอน	๒๕๐,๐๐๐	๒๕๗,๐๐๐	๑๐๐	๙๘.๘๐
๒๕	โครงการก่อสร้างถนน คลส.หมู่ที่ ๑๑ บ้านหนองปาน สายบ้านนาคลุ่บ斤 จันทรงษ์	๘๕๕,๐๐๐	๘๕๓,๐๐๐	๑๐๐	๙๘.๖๐
๒๖	โครงการก่อสร้างถนน คลส.หมู่ที่ ๓ บ้านดอนรังนก สายบ้านนาผิงเวียน ตรงข้ามบึงน้ำมัน	๕๓๐,๐๐๐	๕๕๕,๐๐๐	๑๐๐	๙๓.๔๐
๒๗	โครงการก่อสร้างถนน คลส.หมู่ที่ ๔ บ้านโรงวัว สายบ้านนาสมหมาย จันทร์เคน	๒๐๐,๐๐๐	๑๕๕,๐๐๐	๑๐๐	๗๗.๕๐
๒๘	โครงการก่อสร้างถนน คลส.หมู่ที่ ๔ บ้านโรงวัว สายบ้านนาผิงเวียน สารีเป	๔๐๐,๐๐๐	๓๘๐,๐๐๐	๑๐๐	๙๕.๐๐
๒๙	โครงการก่อสร้างถนน คลส.หมู่ที่ ๑๔ บ้านหนองคันปลัด จากถนน คลส.หมู่ ๑๑ ถึงสะพานข้ามคลอง หมู่ ๑๔	๕๐๐,๐๐๐	๔๔๑,๐๐๐	๑๐๐	๘๘.๒๐
๓๐	โครงการปรับปรุงผิวจราจรถนน คลส.หมู่ที่ ๙ บ้านแหลมหัว จำนวน ๒ ช่วง ช่วงที่ ๑ สายจากทางลงหน้าโรงเรียนวัดแหลมหัว ถึงสุดถนน คลส. ช่วงที่ ๒ สายบ้านนาสายสำเนา ชุมบรเทศ	๑,๕๐๐,๐๐๐	๑,๖๓๘,๐๐๐	๑๐๐	๑๐๐
๓๑	อุดหนุนการไฟฟ้าส่วนภูมิภาค	๓๐๐,๐๐๐	๒๙๕,๘๒๗	๑๐๐	๙๘.๖๑
๓๒	วัสดุงานบ้านงานครัว	๒๐,๐๐๐	๕๓,๑๙๘	๑๐๐	๑๐๐
๓๓	วัสดุการศึกษา	๑๓๒,๖๐๐	๑๕๑,๓๐๐	๑๐๐	๑๐๐
๓๔	วัสดุคอมพิวเตอร์	๓๐๐,๐๐๐	๙๓,๑๙๐	๑๐๐	๓๑.๐๖
๓๕	วัสดุสำนักงาน	๓๒๐,๐๐๐	๘๑,๙๑๕	๑๐๐	๒๗.๓๐
๓๖	วัสดุยานพาหนะและขนส่ง	๑๓๐,๐๐๐	๑๑๕,๔๘๐	๑๐๐	๘๘.๘๓
๓๗	วัสดุเชื้อเพลิงและหล่อลื่น	๔๘๐,๐๐๐	๖๓๒,๒๓๕	๑๐๐	๑๐๐
๓๘	วัสดุเครื่องแต่งกาย	๑๐,๐๐๐	๓,๗๘๐	๑๐๐	๓๗.๘๐
๓๙	วัสดุการเกษตร	๕,๐๐๐	๘๑๐	๑๐๐	๑๖.๒๐
๔๐	วัสดุไฟฟ้าและวิทยุ	๓๐๐,๐๐๐	๑๑๓,๘๑๕	๑๐๐	๓๗.๙๓
๔๑	วัสดุก่อสร้าง	๓๐๐,๐๐๐	๑๙๔,๒๘๒	๑๐๐	๖๔.๗๗
๔๒	วัสดุดับเพลิง	๒๒,๐๐๐	๒๒,๐๐๐	๑๐๐	๑๐๐
๔๓	ครุภัณฑ์คอมพิวเตอร์	๑๘๐,๕๐๐	๔๔,๘๐๐	๑๐๐	๒๔.๘๒
๔๔	ครุภัณฑ์อื่น	๑๐๐,๐๐๐	๕๗,๙๐๐	๑๐๐	๕๗.๙๐
	รวม	๒๖,๘๖๙,๔๕๒	๒๔,๗๘๔,๗๗๐.๐๘	๑๐๐	๙๒.๒๕

๕. ผลการดำเนินงานตามเครื่องมือการติดตามและประเมินผล ปีงบประมาณ พ.ศ.๒๕๖๒ (วันที่ ๑ ตุลาคม ๒๕๖๑-๓๑ มีนาคม ๒๕๖๒)

ลำดับ	โครงการ	กำหนดกรอบเวลา	ความสอดคล้อง	ความเพียงพอ	ความก้าวหน้า	ประสิทธิภาพ	ประสิทธิผล
๑	โครงการควบคุมโรคไข้เลือดออก	มกราคม-กันยายน	-	-	-	-	-
๒	โครงการป้องกันโรคพิษสุนัขบ้า	มีนาคม	-	-	-	-	-
๓	โครงการอาหารปลอดภัย	ธันวาคม	-	-	-	-	-
๔	โครงการมีส่วนร่วมชุมชนรักษาสีงามแวดล้อม	ตุลาคม-กันยายน	-	-	-	-	-
๕	โครงการคัดแยกขยะ	กุมภาพันธ์	-	-	-	-	-
๖	โครงการพัฒนาคุณภาพชีวิตเสริมสร้างรายได้ผู้สูงอายุและศึกษาดูงานตามหลักเศรษฐกิจพอเพียง	ตุลาคม-ธันวาคม	-	-	-	-	-
๗	โครงการป้องกันและลดอุบัติเหตุบนถนน	เมษายน	-	-	-	-	-
๘	โครงการอนุรักษ์วัฒนธรรมประเพณีหมู่บ้านหนองพังนาค	เมษายนและธันวาคม	-	-	-	-	-
๙	โครงการอนุรักษ์วัฒนธรรมประเพณีหมู่บ้านโรงวัว	เมษายนและธันวาคม	-	-	-	-	-
๑๐	โครงการอนุรักษ์วัฒนธรรมประเพณีหมู่บ้านเนินถ่าน	เมษายน	-	-	-	-	-
๑๑	โครงการรณรงค์ห้าผู้สูงอายุสืบสานประเพณีสงกรานต์	เมษายน	-	-	-	-	-
๑๒	โครงการจัดแข่งขันกีฬาเสื่อโฮกส้มพันธ์	กุมภาพันธ์	-	-	-	-	-
๑๓	โครงการส่งกีฬาเข้าร่วมการแข่งขันกีฬา	ธันวาคม-มีนาคม	-	-	-	-	-
๑๔	คำอาหารกลางวันโรงเรียนในเขต สพฐ.	ตุลาคมและเมษายน	-	-	-	-	-
๑๕	คำอาหารเสริม(นม)โรงเรียน	ตุลาคมและเมษายน	-	-	-	-	-
๑๖	โครงการศึกษาแหล่งเรียนรู้ของโรงเรียนวัดโรงวัว	ตุลาคม	-	-	-	-	-
๑๗	โครงการอาหารกลางวันสำหรับเด็กนักเรียนระดับมัธยมศึกษาโรงเรียนวัดโรงวัว	ตุลาคมและเมษายน	-	-	-	-	-
๑๘	คำอาหารเสริม(นม)ศูนย์พัฒนาเด็กเล็ก	ตุลาคมและเมษายน	-	-	-	-	-
๑๙	โครงการยกระดับคุณภาพนักเรียน	ตุลาคม	-	-	-	-	-
๒๐	เบี้ยยังชีพผู้สูงอายุ	ตุลาคม-กันยายน	-	-	-	-	-
๒๑	เบี้ยยังชีพพิการ	ตุลาคม-กันยายน	-	-	-	-	-
๒๒	เบี้ยยังชีพผู้ติดเชื้อเอชไอวี	ตุลาคม-กันยายน	-	-	-	-	-
๒๓	โครงการเปลี่ยนถังไฟเบอร์กลาสระบบประปาหมู่บ้าน พร้อมอุปกรณ์	ตุลาคม-กันยายน	-	-	-	-	-
๒๔	โครงการก่อสร้างถนน คสล. หมู่ที่ ๑๑ บ้านหนองปาน สายบ้านนายเล็ก ชูสอน	ตุลาคม-กันยายน	-	-	-	-	-
๒๕	โครงการก่อสร้างถนน คสล. หมู่ที่ ๑๑ บ้านหนองปาน สายบ้านนายสุบิน จันทร์วังษ์	ตุลาคม-กันยายน	-	-	-	-	-

ลำดับ	โครงการ	กำหนดกรอบเวลา	ความสอดคล้อง	ความเพียงพอ	ความก้าวหน้า	ประสิทธิภาพ	ประสิทธิผล
๒๖	โครงการก่อสร้างถนน คสล.หมู่ที่ ๓ บ้านดอนรังนก สายบ้านนายสังเวียน ตรงข้ามปั๊มน้ำมัน	ตุลาคม-กันยายน	-	-	-	-	-
๒๗	โครงการก่อสร้างถนน คสล.หมู่ที่ ๔ บ้านโรงวัว สายบ้านนางสมหมาย จันทร์เคน	ตุลาคม-กันยายน	-	-	-	-	-
๒๘	โครงการก่อสร้างถนน คสล.หมู่ที่ ๔ บ้านโรงวัว สายบ้านนายสิทธิชัย สารีปี่	ตุลาคม-กันยายน	-	-	-	-	-
๒๙	โครงการก่อสร้างถนน คสล.หมู่ที่ ๑๔ บ้านหนองคันปลัก จากถนน คสล.หมู่ ๑๑ ถึงสะพานข้ามคลอง หมู่ ๑๔	ตุลาคม-กันยายน	-	-	-	-	-
๓๐	โครงการปรับปรุงผิวจราจรถนน คสล.หมู่ที่ ๙ บ้านแหลมหัว จำนวน ๒ ช่วง ช่วงที่ ๑ สายจากทางลงหน้าโรงเรียน วัดแหลมหัว ถึงสุดถนน คสล. ช่วงที่ ๒ สายบ้านนายสำเนา ชุนบรรเทา	ตุลาคม-กันยายน	-	-	-	-	-
๓๑	อุดหนุนการไฟฟ้าส่วนภูมิภาค	มกราคม-กันยายน	-	-	-	-	-
๓๒	วัสดุงานบ้านงานครัว	ตุลาคม-กันยายน	-	-	-	-	-
๓๓	วัสดุการศึกษา	ตุลาคม-กันยายน	-	-	-	-	-
๓๔	วัสดุคอมพิวเตอร์	ตุลาคม-กันยายน	-	-	-	-	-
๓๕	วัสดุสำนักงาน	ตุลาคม-กันยายน	-	-	-	-	-
๓๖	วัสดุยานพาหนะและขนส่ง	ตุลาคม-กันยายน	-	-	-	-	-
๓๗	วัสดุเชื้อเพลิงและหล่อลื่น	ตุลาคม-กันยายน	-	-	-	-	-
๓๘	วัสดุเครื่องแต่งกาย	ตุลาคม-กันยายน	-	-	-	-	-
๓๙	วัสดุการเกษตร	ตุลาคม-กันยายน	-	-	-	-	-
๔๐	วัสดุไฟฟ้าและวิทยุ	ตุลาคม-กันยายน	-	-	-	-	-
๔๑	วัสดุก่อสร้าง	ตุลาคม-กันยายน	-	-	-	-	-
๔๒	วัสดุดับเพลิง	ตุลาคม-กันยายน	-	-	-	-	-
๔๓	ครุภัณฑ์คอมพิวเตอร์	ตุลาคม-กันยายน	-	-	-	-	-
๔๔	ครุภัณฑ์อื่น	ตุลาคม-กันยายน	-	-	-	-	-

## ส่วนที่ ๔

### การนำแผนพัฒนาท้องถิ่นสู่ปฏิบัติการปฏิบัติและการติดตามประเมินผล

#### ๔.๑ องค์กรรับผิดชอบในการติดตามและประเมินผล

การติดตามและประเมินผลโครงการ เป็นหน้าที่ที่สำคัญอย่างหนึ่งในการดำเนินงานพัฒนาองค์กรปกครองส่วนท้องถิ่น ดังนั้นองค์กรปกครองส่วนท้องถิ่น จึงจำเป็นต้องมีองค์กรที่ทำหน้าที่ติดตามและประเมินผลการพัฒนา โดยเทศบาลตำบลเสื่อโฮกออกคำสั่งเทศบาลตำบลเสื่อโฮกที่ ๒๙/๒๕๕๙ เรื่องแต่งตั้งคณะกรรมการติดตามและประเมินผลแผนพัฒนาเทศบาลตำบลเสื่อโฮก ลงวันที่ ๒๙ มกราคม ๒๕๕๙ เพื่อให้เป็นไปตามระเบียบกระทรวงมหาดไทย ว่าด้วยการจัดทำแผนพัฒนาองค์กรปกครองส่วนท้องถิ่น พ.ศ. ๒๕๔๘ ข้อ ๒๘ และแก้ไขถึงฉบับที่ ๓ พ.ศ.๒๕๖๑ การแต่งตั้งคณะกรรมการติดตามและประเมินผลแผนพัฒนาท้องถิ่น เพื่อให้การปฏิบัติเป็นไปตามระเบียบฯ จึงแต่งตั้งคณะกรรมการติดตามและประเมินผลแผนพัฒนาเทศบาลตำบลเสื่อโฮก ประกอบด้วย

๑. นายสันติ นาคปานเสื่อ	ตำแหน่ง สมาชิกสภาเทศบาล	ประธานกรรมการ
๒. นายสมบัติ คำภูผา	ตำแหน่ง สมาชิกสภาเทศบาล	กรรมการ
๓. นายก้องเกียรติ ภูลา	ตำแหน่ง สมาชิกสภาเทศบาล	กรรมการ
๔. นางละออง เขตรกัน	ตำแหน่ง ประชาคมหมู่บ้าน ๔	กรรมการ
๕. นายวุฒิชัย พินิจจันทร์	ตำแหน่ง ประชาคมหมู่บ้าน ๑๒	กรรมการ
๖. นางอุษา คำขำ	ตำแหน่ง สาธารณสุขตำบล	กรรมการ
๗. นางเบญจมาศ นิรันดรไชย	ตำแหน่ง เกษตรตำบล	กรรมการ
๘. นางรัชฎากร วังศรีคุณ	ตำแหน่ง ผู้อำนวยการกองคลัง	กรรมการ
๙. นายสุวิทย์ ชูควร	ตำแหน่ง ผู้ทรงคุณวุฒิ	กรรมการ
๑๐. นายเจือ จันทุก	ตำแหน่ง ผู้ทรงคุณวุฒิ	กรรมการ
๑๑. นายธนเสกข์ ทิพย์พันธ์	ตำแหน่ง ผู้อำนวยการกองช่าง	กรรมการ/เลขานุการ
๑๒. นางสาวรัตติกา สีน้าเงิน	ตำแหน่ง หัวหน้าฝ่ายอำนวยการ	ผู้ช่วยเลขานุการ

**ให้คณะกรรมการ ฯ ที่ได้รับการแต่งตั้งมีหน้าที่ดังนี้**

๑. กำหนดแนวทาง วิธีการในการติดตามและประเมินผลแผนพัฒนา

๒. ดำเนินการติดตามและประเมินผลแผนพัฒนา

๓. รายงานและเสนอความเห็นซึ่งได้จากการติดตามและประเมินผลแผนพัฒนาต่อสภาท้องถิ่น

ผู้บริหารท้องถิ่น คณะกรรมการพัฒนาท้องถิ่น และประกาศผลการติดตามและประเมินผลแผนพัฒนาให้ประชาชนในท้องถิ่นทราบโดยอย่างน้อยปีละหนึ่งครั้ง ภายในเดือนธันวาคมของทุกปี ทั้งนี้ให้ตีพิมพ์ประกาศโดยเปิดเผยไม่น้อยกว่าสามสิบวัน

๔. แต่งตั้งคณะอนุกรรมการหรือคณะทำงานเพื่อช่วยปฏิบัติงานตามที่เห็นสมควร

## ๔.๒ แนวทางในการติดตามประเมินผลแผนพัฒนาท้องถิ่น

จุดมุ่งหมายสำคัญของการประเมินผลแผนพัฒนาท้องถิ่นสี่ปีนั้นคือการประเมินว่ามีการแผนพัฒนาท้องถิ่นสี่ปีไปปฏิบัติอย่างแท้จริงเพียงใด และผลเป็นอย่างไรเพื่อให้สามารถวัดความสัมฤทธิ์ผลของแผนพัฒนาท้องถิ่นสี่ปีได้ในขณะเดียวกันก็สามารถเก็บรวบรวมข้อมูลเพื่อใช้สมมติฐานในการจัดทำแผนพัฒนาท้องถิ่นสี่ปีฉบับต่อไปได้ดังนั้นการที่จะประเมินผลแผนพัฒนาท้องถิ่นสี่ปีฉบับต่อไปได้ดังนี้ การที่จะประเมินผลแผนพัฒนาท้องถิ่นสี่ปีในภาพรวมได้ จำเป็นต้องประเมินผลการปฏิบัติในแต่ละแนวทางการพัฒนาก่อน เพื่อนำไปสู่การวัดความสำเร็จของแต่ละโครงการซึ่งจะแสดงให้เห็นได้ว่าการพัฒนาเป็นไปในแนวทางใด บรรลุวัตถุประสงค์ของการพัฒนาที่ยั่งยืนและตอบสนองต่อ วิสัยทัศน์หรือไม่ ดังนั้นในขั้นตอนองค์กรปกครองส่วนท้องถิ่นจะต้องติดตามประเมินผลแผนพัฒนาท้องถิ่นสี่ปีให้ได้ข้อมูลที่เป็นจริงอันจะนำมาสู่บทสรุปที่ไม่บิดเบือนจากผลการปฏิบัติจริงที่เกิดขึ้น

### การติดตาม (Monitoring)

การติดตามนั้นจะทำให้เราทราบได้ว่าขณะนี้ได้มีการปฏิบัติตามแผนยุทธศาสตร์หรือแผนสี่ปีในระยะใดแล้ว ซึ่งเทคนิคอย่างง่ายที่สามารถใช้เป็นเครื่องมือในการติดตามได้ เช่น Gant Chart ที่จะทำให้หน่วยงานสามารถติดตามได้ว่าการดำเนินการตามแผนยุทธศาสตร์หรือแผนพัฒนาท้องถิ่นสี่ปีมีการดำเนินการในช่วงใด ตรงกำหนดระยะเวลาที่กำหนดไว้หรือไม่ แผนการดำเนินงานประจำปีก็จะเป็นเครื่องมือสำคัญในการติดตามผลการดำเนินการดังได้กล่าวมาแล้ว

### การประเมินผล (Evaluation)

การประเมินผลแผนพัฒนาท้องถิ่นสี่ปี จำเป็นต้องมีเกณฑ์มาตรฐาน (Standard criteria) และตัวชี้วัด (Indicators) เพื่อใช้เป็นกรอบในการประเมินเพื่อให้เกิดความชัดเจน เป็นระบบ มีมาตรฐานและเป็นที่ยอมรับโดยประกอบด้วยเกณฑ์ที่สำคัญ ดังนี้

#### ๑. เกณฑ์ความก้าวหน้า (Progress)

เป็นการพิจารณาเปรียบเทียบผลของการดำเนินงาน กิจกรรมจากเป้าหมายที่กำหนดตามแผนการประเมินความก้าวหน้ามุ่งที่ตอบคำถามว่า การดำเนินกิจกรรมการตามโครงการสอดคล้องกับวัตถุประสงค์ที่กำหนดหรือไม่ เป็นไปตามกรอบเวลาหรือไม่และเปรียบกับอุปสรรคอะไรบ้างประกอบด้วยตัวชี้วัด ๔ ประการ

(๑) ผลผลิตเทียบกับเป้าหมายรวมในช่วงเวลา เป็นการวัดส่วนของผลผลิต (Outputs) ของโครงการว่าบรรลุเป้าหมายมากน้อยเพียงใด อาทิ ความยาวของถนนที่สร้างได้ จำนวนแหล่งน้ำขนาดเล็กเพื่อการเกษตร สัดส่วนปริมาณงานก่อสร้าง เทียบกับเป้าหมายช่วงเวลาที่กำหนด

(๒) จำนวนกิจกรรมแล้วเสร็จ เนื่องจากโครงการประกอบด้วยชุดกิจกรรมต่าง ๆ มากมาย จึงจำเป็นต้องมีตัวชี้วัดความก้าวหน้า โดยพิจารณาจำนวนกิจกรรมและประเภทของกิจกรรมที่ได้ดำเนินการไปแล้วทั้งกิจกรรมหลัก กิจกรรมพื้นฐาน กิจกรรมรอง และกิจกรรมเสริมในช่วงระยะเวลาอาจเป็นสัปดาห์ เดือน ไตรมาส หรือระยะของโครงการ (Phase)

(๓) ทรัพยากรที่ใช้ในช่วงเวลา เป็นตัวชี้วัดความก้าวหน้าของการใช้ทรัพยากรในโครงการ ซึ่งครอบคลุมด้านงบประมาณโครงการได้แก่ งบประมาณที่ใช้ไป งบประมาณที่อยู่ระหว่างผูกพันเงินงบประมาณและแผนการใช้จ่ายงบประมาณโครงการและอัตราการใช้บุคลากรสัมพันธ์กับเวลาในรูปของคน(Man-month)

(๔) ระยะเวลาที่ใช้ไป เป็นตัวชี้วัดความก้าวหน้าเพื่อดูว่าใช้เวลาไปเท่าใดแล้ว และเหลือระยะเวลาอีกเท่าใดจึงจะครบกำหนดแล้วเสร็จ โดยจะสามารถใช้เป็นเกณฑ์ประเมินและควบคุมกิจกรรมให้บรรลุเป้าหมายด้านเวลา และเพื่อทราบถึงระยะเวลาที่จะต้องใช้เพื่อให้บรรลุเป้าหมาย

## ๒.เกณฑ์ประสิทธิภาพ (Efficiency)

การประเมินประสิทธิภาพเป็นการเปรียบเทียบผลลัพธ์ที่ได้ กับทรัพยากรที่ใช้ไปในการดำเนินงาน ทรัพยากรที่ใช้ นอกจากงบประมาณแล้ว ยังหมายรวมถึงทรัพยากรมนุษย์ ทรัพยากรทางการจัดการและเวลาที่ใช้ในการดำเนินงาน ประกอบด้วยตัวชี้วัด ๔ ประการคือ

(๑) สัดส่วนผลผลิตต่อค่าใช้จ่าย เป็นตัวชี้วัดประสิทธิภาพการใช้ทรัพยากรทางการเงินของโครงการเพื่อให้ได้ผลที่เหมาะสมและคุ้มค่ากับการลงทุน ซึ่งจะใช้ได้กับการใช้จ่ายเป็นไปอย่างมีประสิทธิภาพ สมประโยชน์ลดค่าใช้จ่ายและประหยัดต้นทุนการผลิต

(๒) ผลผลิตต่อกำลังคน เป็นตัวชี้วัดประสิทธิภาพการผลิตต่อบุคลากรหรือเจ้าหน้าที่โครงการ ซึ่งนอกจากจะเป็นตัวชี้ถึงประสิทธิภาพการดำเนินงานแล้วยังแสดงถึงสมรรถนะและศักยภาพ ของทรัพยากรบุคคลในการดำเนินการโครงการและจะเป็นแนวทางในการปรับขนาดกำลังคนที่เหมาะสมในการดำเนินกิจกรรมและการเพิ่มเติมขีดความสามารถของบุคลากรในระยะยาวอีกด้วย

(๓) ผลผลิตต่อหน่วยเวลา เป็นตัวชี้วัดประสิทธิภาพในการผลิตในช่วงเวลา อาทิ จำนวนครัวเรือน ที่ได้รับการอบรมอาชีพเสริมนอกภาคเกษตรต่อเดือน จำนวนนักเรียนที่เข้าเรียนต่อตามโครงการขยายโอกาสทางการศึกษาในแต่ละปี จำนวนผู้ประกอบการรายย่อยที่ได้รับการส่งเสริมการลงทุนในแต่ละช่วงไตรมาส

(๔) การประหยัดทรัพยากรการจัดการ เป็นตัวชี้วัดความสามารถของโครงการในการประหยัดทรัพยากรทางการบริหารจัดการ อาทิ การปรับลดค่าใช้จ่ายที่ไม่จำเป็นในการดำเนินโครงการ การ ตัดทอนขั้นตอนการปฏิบัติซึ่งส่งผลต่อการลดค่าใช้จ่ายของโครงการ การประหยัดค่าพลังงานและค่าสาธารณูปโภคการคิดเป็นร้อยละของค่าใช้จ่ายรวม

## ๓.เกณฑ์ประสิทธิผล (Effectiveness)

การประเมินประสิทธิผล เป็นเกณฑ์ที่พิจารณาระดับการบรรลุวัตถุประสงค์เฉพาะด้าน โดยจากผลลัพธ์จากการดำเนินงาน ตลอดจนการเปลี่ยนแปลงของประชากรของกลุ่มเป้าหมายตามโครงการ ประกอบด้วย ตัวชี้วัด ๔ ประการ คือ

(๑) ระดับการบรรลุเป้าหมาย เป็นตัวชี้วัดว่าโครงการบรรลุเป้าหมายด้านใดบ้างและการบรรลุเป้าหมายส่งผลต่อประชากรเป้าหมายอย่างไร โดยสามารถวัดการเปลี่ยนแปลงในเชิงปริมาณและ คุณภาพของประชากรเป้าหมาย อาทิ การบรรลุเป้าหมายด้านเศรษฐกิจ สังคม

(๒) ระดับการมีส่วนร่วม เป็นตัวชี้วัดความสำเร็จโดยให้ความสำคัญกับมิตการมีส่วนร่วม โดยสามารถอธิบายความสัมพันธ์เชิงเหตุผลได้ว่ามีส่วนร่วมของประชาชนส่งผลต่อระดับความสำเร็จมากน้อยเพียงไร และโครงการจะปรับปรุงส่งเสริมการมีส่วนร่วมได้อย่างไร ระดับการมีส่วนร่วมสามารถวัดจากจำนวนประชากรความถี่ ระดับและกิจกรรม ซึ่งครอบคลุมการร่วมตัดสินใจ วางแผนติดตามผล

(๓) ระดับความพึงพอใจเป็นเกณฑ์วัดระดับการยอมรับ โดยพิจารณาจากสัดส่วนของ ประชากรเป้าหมายที่พึงพอใจกับบริการภาครัฐ สัดส่วนของครัวเรือนที่พอใจการปฏิบัติหน้าที่ของเจ้าหน้าที่โครงการ ระดับความพึงพอใจในมาตรการตามโครงการ

(๔) ความเสี่ยงของโครงการ เป็นตัวชี้วัดประสิทธิผล เพื่อดูว่าโครงการมีความเสี่ยงในการ บรรลุเป้าหมายด้านใดด้านหนึ่งหรือเป้าหมายรวมของโครงการ หรือไม่ ซึ่งค่าความเสี่ยงจะประเมินจากการ เปลี่ยนแปลงสถานะแวดล้อมของโครงการหรือไม่ ทั้งในด้านเศรษฐกิจ สังคม การเมืองและสิ่งแวดล้อมทั้งระยะสั้น และระยะยาว

#### ๔. เกณฑ์ผลกระทบ (Impacts)

เป็นการพิจารณาผลกระทบโดยรวมต่อประชากรกลุ่มเป้าหมาย ชุมชน สังคมและหน่วยงานใน ภาพรวม เป็นผลกระทบระยะยาว ผลกระทบอาจมีทั้งผู้มุ่งหวัง (Intended Impacts) และผลกระทบที่ไม่ได้มุ่งหวัง (Unintended Impacts) ซึ่งอาจเป็นผลด้านบวกหรือด้านลบก็ได้ ประกอบด้วยตัวชี้วัด ๓ ประการคือ

(๑) คุณภาพชีวิต เป็นตัวชี้วัดผลกระทบต่อการพัฒนาหรือยกระดับคุณภาพชีวิตของประชากร กลุ่มเป้าหมาย อาทิ รายได้ ความเป็นอยู่ โอกาสทางการศึกษา การมีงานทำ สุขอนามัย สภาพแวดล้อมของ ครัวเรือนชุมชน โดยสามารถวัดจากสัดส่วนครัวเรือนหรือประชากรที่ได้รับบริการจากโครงการพัฒนาที่ส่งผลกระทบต่อคุณภาพชีวิตที่ดี หรือมาตรฐานการดำรงชีวิต

(๒) ทักษะและความเข้าใจ เป็นตัวชี้วัดผลกระทบโดยมุ่งเรื่องทัศนคติและความเข้าใจของ ประชากรกลุ่มเป้าหมายที่มีต่อโครงการ โดยสามารถวัดระดับ (Scale) ทั้งเชิงบวกและลบต่อตัวโครงการเอง โดยเฉพาะวัตถุประสงค์และมาตรการนโยบาย ผลประโยชน์ของโครงการ ความพึงพอใจในการรับบริการ และ ทัศนคติต่อผู้บริหารและเจ้าหน้าที่โครงการ

(๓) การเปลี่ยนแปลงพฤติกรรม เป็นตัวชี้วัดผลกระทบโดยให้ความสำคัญเรื่องการเปลี่ยนแปลง พฤติกรรมของกลุ่มเป้าหมาย โดยเปรียบเทียบระยะก่อนหลังมีโครงการ อาทิ สัดส่วนของครัวเรือนที่ยอมรับ เทคโนโลยีการผลิตที่รักษาสิ่งแวดล้อม จำนวนเกษตรกรที่ทำการเกษตรแบบธรรมชาติยิ่งขึ้น การปฏิบัติของเยาวชน โดยเคารพกฎจราจรมากขึ้น การออกมาใช้สิทธิเลือกตั้งมากขึ้นและลดละพฤติกรรมการซื้อสิทธิขายเสียง การลด พฤติกรรมที่มีขอบในการปฏิบัติหน้าที่

#### ๕. เกณฑ์ความสอดคล้อง (Relevance)

เกณฑ์การประเมินความสอดคล้องมุ่งความสอดคล้อง พิจารณาว่าวัตถุประสงค์ของโครงการ สอดคล้องกับความต้องการหรือสามารถแก้ไขปัญหาตามที่กำหนดไว้แต่ต้นหรือไม่ ซึ่งจำเป็นต้องมีการประเมินความ ต้องการที่แท้จริง ตลอดจนจะต้องตอบคำถามด้วยว่า แนวทางและกลยุทธ์ที่ใช้ในการดำเนินงานสอดคล้องกับการ แก้ไขปัญหาที่เป็นจริงได้หรือไม่ ประกอบด้วยตัวชี้วัดที่สำคัญ ๓ ประการคือ

(๑) ประเด็นปัญหาหลัก ซึ่งพิจารณาจากจำนวนเรื่องหรือประเด็นปัญหาและอุปสรรคที่เกิดขึ้น ทั้งที่ได้รับการแก้ไขแล้วและที่ยังไม่สามารถแก้ไข รวมถึงการจัดลำดับความสำคัญของปัญหาตามความเร่งด่วนตาม ความรุนแรงของปัญหา

(๒) มาตรการหรือกลยุทธ์ในการแก้ไขปัญหา เป็นตัวชี้วัดความสอดคล้องกับการแก้ไขปัญหา ซึ่งเป็นมาตรการระยะสั้นและระยะยาว โดยสามารถดูได้จากมาตรการที่ผู้บริหารโครงการนำมาใช้ตลอดช่วง ระยะเวลาของการดำเนินโครงการ และความสอดคล้องกับปัญหาหลัก

(๓) ความต้องการหรือข้อเรียกร้องของประชากรกลุ่มเป้าหมาย เป็นตัวชี้วัดถึงความต้องการ ของผู้รับบริการในการแก้ไขปัญหาที่ประสบอยู่ อาทิ คำเรียกร้อง ข้อร้องทุกข์ ให้แก้ไขปัญหาเพื่อสนองตอบประชากร กลุ่มเป้าหมายตามโครงการที่ไม่ได้รับผลประโยชน์จากการดำเนินโครงการหรือได้รับความเสียหายจากการดำเนิน โครงการซึ่งจะเป็นตัวชี้วัดความสอดคล้องในการดำเนินโครงการและสนองตอบต่อความต้องการของประชากรเป้าหมาย

#### ๖.เกณฑ์ความยั่งยืน (Sustainability)

เป็นเกณฑ์การพิจารณาที่สืบเนื่องมาจากความสอดคล้อง โดยพิจารณาระดับความต่อเนื่องของ กิจกรรมว่าจะสามารถดำเนินต่อไปได้โดยไม่มีค่าใช้จ่ายประมาณจากภายนอกโครงการ ความสามารถในการเลี้ยง ตัวเองได้ นอกจากนี้ยังหมายถึงความสามารถในการขยายกิจกรรมไปยังพื้นที่แห่งใหม่ประกอบด้วยตัวชี้วัดที่สำคัญ ๓ ประการคือ

(๑) ความอยู่รอดด้านเศรษฐกิจ เกี่ยวข้องกับการจัดการทรัพยากรทางการเงินของโครงการ อาทิ จำนวนงบประมาณของโครงการ แผนการใช้จ่ายงบประมาณ ภาระผูกพัน สัดส่วนค่าใช้จ่ายเทียบกับผลผลิตที่ ได้ ปริมาณเงินทุนสำรอง แหล่งสนับสนุนงบประมาณ ปริมาณหรือเงินทุนหมุนเวียน จำนวน และขนาดกองทุน ดำเนินโครงการ ซึ่งเป็นตัวบ่งชี้ถึงความอยู่รอดทางเศรษฐกิจของโครงการ

(๒) สมรรถนะด้านสถาบัน เป็นตัวชี้วัดความสามารถของหน่วยงานในการบริหารโครงการ พัฒนาการประชาชน การมีส่วนร่วมของหน่วยงานที่เกี่ยวข้องระดับการมีส่วนร่วมของประชากร กลุ่มเป้าหมายในกระบวนการตัดสินใจ การวางแผนงานและบริหารโครงการและการปรับปรุงระเบียบวิธีการปฏิบัติที่ เอื้อต่อการดำเนินโครงการ

(๓) ความเป็นไปได้ในการขยายผล เป็นตัวชี้วัดความยั่งยืนโดยพิจารณาความสามารถในการ พึ่งตนเอง โอกาสและช่องทางในการขยายผลการดำเนินโครงการกรณีโครงการประสบผลสำเร็จด้วยดีทั้งการ ขยายผลตามแนวราบ กล่าวคือ การเพิ่มกิจกรรมโครงการ การเพิ่มจำนวนประชากรเป้าหมาย การขยายกำลัง ผลิตของโครงการเดิมและการขยายผลในแนวตั้ง ได้แก่ การขยายพื้นที่โครงการ การขยายเครือข่ายโครงการ ออกไปทั่วภูมิภาค และการยกระดับโครงการเป็นระดับชาติ

#### ๗.เกณฑ์ความเป็นธรรม (Equity)

เป็นเกณฑ์ที่มุ่งให้เกิดความเป็นธรรมในสังคม (Social equity) โดยพิจารณาถึงผลลัพธ์ผลกระทบ จากการดำเนินโครงการ โดยยึดหลักการว่าประชากรกลุ่มเป้าหมายจะได้รับประกันเรื่องความเป็นธรรมความ เสมอภาคความทั่วถึง ในการรับบริการ การจัดสรรคุณค่า (Values) และการกระจายผลตอบแทนที่เสมอภาคเท่า เทียมกัน ประกอบด้วยตัวชี้วัด ๓ ประการคือ



(๑) ความเป็นธรรมระหว่างกลุ่มอาชีพ เป็นตัวชี้วัดความเป็นธรรมโดยให้ความสำคัญทุกกลุ่มย่อย ในสังคม อาทิ ความเป็นธรรมในการจัดสรรทรัพยากรแหล่งน้ำแก่กลุ่มเกษตรกรและกลุ่มอาชีพอื่น การจัดหาตำแหน่งให้กับผู้ว่างงานและผู้ถูกเลิกจ้าง มาตรการลดผลกระทบทางสังคม ปัญหาวิกฤติเศรษฐกิจที่จัดให้แก่ประชากรทุกสาขาอาชีพ

(๒) ความเป็นธรรมระหว่างเพศ เป็นตัวชี้วัดที่ให้ความสำคัญเรื่องความเป็นธรรมระหว่างเพศ ซึ่งเป็นตัวชี้วัดที่มีความสำคัญมากขึ้นในการประเมินโครงการพัฒนา โดยดูว่าการดำเนินโครงการให้ความเสมอภาคระหว่างเพศ หรือมีการเลือกปฏิบัติระหว่างเพศ หรือไม่โดยสามารถพิจารณาเรื่องความเท่าเทียมในโอกาสบทบาทระหว่างชาย/หญิง การปฏิบัติที่เคารพสิทธิของสตรี

(๓) ความเป็นธรรมระหว่างชนรุ่น เป็นตัวชี้วัดที่เน้นความเป็นธรรมระหว่างชนรุ่น ระหว่างชนรุ่นปัจจุบันและชนรุ่นอนาคต ซึ่งอาจเกี่ยวข้องกับการจัดสรรและใช้ประโยชน์ทรัพยากรธรรมชาติ การจัดหาพลังงาน โครงการพัฒนาขนาดใหญ่ โครงการที่อาจก่อให้เกิดผลกระทบด้านสิ่งแวดล้อม และผลกระทบด้านสังคม โดยคำนึงถึงชนรุ่นอนาคตซึ่งจะเป็นผู้ได้รับผลกระทบจากการตัดสินใจและการดำเนินโครงการในปัจจุบัน

#### ๘. เกณฑ์ความเสียหายของโครงสร้าง (Externalities)

เป็นเกณฑ์ที่สำคัญในการประเมินโครงการเพื่อเป็นหลักประกันว่า การดำเนินโครงการจะไม่ก่อให้เกิดความเสียหายหรือผลกระทบต่อสังคม หรือชุมชน ประกอบด้วยตัวชี้วัดที่สำคัญ ๓ ประการคือ

(๑) ผลกระทบด้านสิ่งแวดล้อม เป็นตัวชี้วัดความเสียหายด้านสิ่งแวดล้อม ซึ่งผลจากการดำเนินการ โดยเป็นการวัดและประเมินเปรียบเทียบผลที่เกิดขึ้นจริงกับการศึกษาผลกระทบด้านสิ่งแวดล้อมในช่วงก่อนทำโครงการเพื่อให้ผู้ที่เกี่ยวข้องทุกฝ่ายรับผิดชอบและมีการชดเชยความเสียหายจากผลกระทบในลักษณะที่เหมาะสมและเป็นธรรมแก่ผู้เสียหาย เพื่อเป็นหลักประกันความเสี่ยงให้กับสังคม และเป็นมาตรฐานทางจริยธรรมของผู้อนุมัติและผู้ดำเนินโครงการ

(๒) ผลกระทบด้านเศรษฐกิจ เป็นตัวชี้วัดผลกระทบหรือความเสียหายทางด้านเศรษฐกิจที่เกิดจากโครงการพัฒนาของรัฐ ในลักษณะของผลกระทบภายนอก ซึ่งสร้างภาระให้กับประชาชนและชุมชนโดยรอบที่ต้องแบกรับค่าใช้จ่ายเป็นต้นทุนทางสังคมที่ต้องเสียไป อาทิ พื้นที่การเกษตรที่ต้องถูกน้ำท่วมเสียหายจากอุทกภัย

(๓) ผลกระทบด้านสังคมและวัฒนธรรม เป็นตัวชี้วัดความเสียหายที่เกิดจากการดำเนินโครงการและส่งผลกระทบต่อสังคมและวัฒนธรรมของชุมชน อาทิ การดำเนินงานที่ก่อให้เกิดการเปลี่ยนแปลงการสูญเสียโครงสร้าง แบบแผนและวิถีการดำเนินชีวิตที่ดี ความเสื่อมถอยของขนบธรรมเนียม วัฒนธรรม ความเชื่อ ความเอื้ออาทร ความร่วมมือและความช่วยเหลือเกื้อกูลของชุมชนดั้งเดิม เกณฑ์และตัวชี้วัดดังกล่าวข้างต้นสามารถใช้เป็นเครื่องมือในการประเมินผล โครงการซึ่งครอบคลุมมิติด้านเศรษฐกิจ สังคม มิติด้านการบริหารจัดการ มิติด้านทรัพยากร และมิติด้านสิ่งแวดล้อม เกณฑ์และตัวชี้วัด จะเป็นประโยชน์ในการติดตามและประเมินผลโครงการ โดยกำหนดและวัดตัวแปรเฉพาะเพื่อประมาณเป็นตัวชี้วัดรวมของแต่ละโครงการต่อไป

#### ๔.๓ ห้วงเวลาในการติดตามและประเมินผล

ในการติดตามและประเมินผลโครงการ คณะกรรมการติดตามและประเมินผลแผนพัฒนาเทศบาลเสือโฮกได้ ตรวจสอบติดตามโครงการอย่างน้อยโครงการละ ๑ ครั้ง และทุก ๖ เดือน จะสำรวจความพึงพอใจของประชาชนในการดำเนินโครงการต่างๆของเทศบาลตำบลเสือโฮก โดยให้ประชาชนกรอกแบบสอบถามความพึงพอใจกระจายไปทุกหมู่บ้าน และประเมินผลโครงการในภาพรวมอย่างน้อย ปีละ ๑ ครั้งแล้วรายงานผลและเสนอความเห็นซึ่งได้จากการติดตามและประเมินผลต่อผู้บริหารท้องถิ่น เพื่อให้ผู้บริหารท้องถิ่นนำเสนอต่อสภาท้องถิ่น คณะกรรมการพัฒนาท้องถิ่น และประกาศผลการติดตามและประเมินผลแผนพัฒนาให้ประชาชนในท้องถิ่นทราบโดยทั่วกัน อย่างน้อยปีละ ๑ ครั้ง ภายในเดือนธันวาคม ของทุกปี

## ส่วนที่ ๕

### การติดตามและประเมินผล

#### ๑. การติดตามและประเมินผลยุทธศาสตร์

ในการจัดทำแผนพัฒนาท้องถิ่นนั้น จะต้องมีการติดตามและประเมินผลแผนพัฒนา โดยจะต้องติดตามและประเมินผลแผนยุทธศาสตร์ ตามระเบียบกระทรวงมหาดไทย ว่าด้วยการจัดทำแผนขององค์กรปกครองส่วนท้องถิ่น พ.ศ.๒๕๔๘ หมวด ๖ ข้อ ๒๙ และแก้ไขถึงฉบับที่ ๓ พ.ศ.๒๕๖๑ ข้อ ๑๓ ในการประเมินแผนนั้นจะต้องดำเนินการประเมินคุณภาพของแผนยุทธศาสตร์การพัฒนาตามแนวทางการติดตามและประเมินผลยุทธศาสตร์เพื่อสอดคล้องกับแผนพัฒนาท้องถิ่นสี่ปีขององค์กรปกครองส่วนท้องถิ่น แจ้งตามหนังสือกระทรวงมหาดไทย ที่ มท ๐๘๑๐.๒/ว ๕๗๙๗ ลงวันที่ ๑๐ ตุลาคม ๒๕๕๙ เรื่อง แนวทางและหลักเกณฑ์การติดตามและประสานแผนพัฒนาท้องถิ่นสี่ปี (พ.ศ.๒๕๖๑-๒๕๖๔)ขององค์กรปกครองส่วนท้องถิ่น ตามระเบียบกระทรวงมหาดไทย ว่าด้วยการจัดทำแผนขององค์กรปกครองส่วนท้องถิ่น (ฉบับที่ ๒) พ.ศ.๒๕๕๙

#### ๒. การติดตามและประเมินผลโครงการ

ในการจัดทำแผนพัฒนาท้องถิ่นนั้น จะต้องมีการติดตามและประเมินผลแผนพัฒนา โดยจะต้องติดตามและประเมินผลแผนยุทธศาสตร์ ตามระเบียบกระทรวงมหาดไทย ว่าด้วยการจัดทำแผนขององค์กรปกครองส่วนท้องถิ่น พ.ศ.๒๕๔๘ หมวด ๖ ข้อ ๒๙ และ ข้อ ๑๓ แก้ไขถึงฉบับที่ ๓ พ.ศ.๒๕๖๑ ข้อ ๑๓ ในการประเมินแผนนั้นจะต้องดำเนินการประเมินคุณภาพของแผนยุทธศาสตร์การพัฒนาตามแนวทางการติดตามและประเมินผลยุทธศาสตร์เพื่อสอดคล้องกับแผนพัฒนาท้องถิ่นสี่ปีขององค์กรปกครองส่วนท้องถิ่น แจ้งตามหนังสือกระทรวงมหาดไทย ที่ มท๐๘๑๐.๒/ว ๕๗๙๗ ลงวันที่ ๑๐ ตุลาคม ๒๕๕๙ เรื่อง แนวทางและหลักเกณฑ์การติดตามและประสานแผนพัฒนาท้องถิ่นสี่ปี (พ.ศ.๒๕๖๑-๒๕๖๔)ขององค์กรปกครองส่วนท้องถิ่น ตามระเบียบกระทรวงมหาดไทย ว่าด้วยการจัดทำแผนขององค์กรปกครองส่วนท้องถิ่น (ฉบับที่ ๒) พ.ศ.๒๕๕๙

#### ๓. สรุปผลการพัฒนาท้องถิ่นในภาพรวม

##### ๓.๑ การวัดผลในเชิงปริมาณและเชิงคุณภาพ

##### (๑) การวัดผลในเชิงปริมาณ

ตามที่เทศบาลได้ดำเนินการจัดทำแผนพัฒนาขึ้นมาเพื่อใช้เป็นเครื่องมือในการพัฒนาเทศบาลให้บรรลุเป้าหมายที่วางไว้ เกิดประสิทธิภาพและประสิทธิผลสูงสุดในการแก้ไขปัญหาให้กับประชาชน ในการจัดทำแผนพัฒนานั้นจะต้องมีการและประเมินผลแผนพัฒนาตามระเบียบกระทรวงมหาดไทย ว่าด้วยการจัดทำแผนพัฒนาขององค์กรปกครองส่วนท้องถิ่น พ.ศ.๒๕๔๘ หมวด ๖ ข้อ ๒๙ และแก้ไขถึงฉบับที่ ๓ พ.ศ.๒๕๖๑ ข้อ ๑๓ โดยคณะกรรมการติดตามและประเมินผลแผนพัฒนาเป็นผู้ดำเนินการติดตามและประเมินผลแผนพัฒนาซึ่งคณะกรรมการจะต้องดำเนินการกำหนดแนวทางวิธีในการติดตามและประเมินผลพัฒนาต่อผู้บริหารท้องถิ่น เพื่อให้ผู้บริหารท้องถิ่นเสนอต่อสภาท้องถิ่นและคณะกรรมการพัฒนาท้องถิ่นพร้อมทั้งประกาศผลการติดตามและประเมินผลแผนพัฒนาให้ประชาชนในท้องถิ่นทราบในที่เปิดเผยภายในสิบห้าวันนับแต่วันรายงานผลและเสนอความเห็นดังกล่าวและต้องปิดประกาศไว้เป็นระยะเวลาไม่น้อยกว่าสามสิบวันโดยอย่างน้อยปีละสองครั้งภายในเดือนเมษายนและภายในเดือนตุลาคมของทุกปี

โดยเครื่องมือที่ใช้ในการติดตามและประเมินผลในเชิงปริมาณ ดังนี้

แบบที่ ๑ การกำกับกรจัดทำแผนยุทธศาสตร์ขององค์กรปกครองส่วนท้องถิ่น

แบบที่ ๒ แบบติดตามผลการดำเนินงานขององค์กรปกครองส่วนท้องถิ่น

แบบที่ ๓/๑ แบบประเมินผลการดำเนินงานตามแผนยุทธศาสตร์

แบบประเมินคุณภาพของแผนพัฒนา

(แจ้งตามหนังสือกระทรวงมหาดไทย ที่ มท ๐๘๑๐.๒/ว ๐๗๐๓ ลงวันที่ ๒ กุมภาพันธ์ ๒๕๕๘ เรื่อง แนวทางและหลักเกณฑ์การจัดทำและประสานแผนสามปีขององค์กรปกครองส่วนท้องถิ่น ข้อ ๗ การวัดคุณภาพของแผนพัฒนาท้องถิ่น ตามนัยหนังสือกระทรวงมหาดไทย ด่วนที่สุด ๐๘๑๐.๒/ว ๔๘๓๐ ลงวันที่ ๒๒ พฤศจิกายน ๒๕๕๖ ให้แล้วเสร็จภายใน ๑๕ วัน นับแต่วันประกาศใช้แผนพัฒนาท้องถิ่น)

๓.๒ การติดตามและประเมินผลด้วยระบบ e-plan([www.dla.go.th](http://www.dla.go.th))

#### (๒)การวัดผลในเชิงคุณภาพ

การวัดผลเชิงคุณภาพ เทศบาลใช้การสำรวจความพึงพอใจในการวัดผลเชิงคุณภาพในภาพรวม โดยได้มีการประเมินความพึงพอใจ ซึ่งการประเมินความพึงพอใจทำให้ทราบถึงผลเชิงคุณภาพในการดำเนินงานของเทศบาลในภาพรวม

โดยเครื่องมือที่ใช้ประเมินความพึงพอใจใน มีดังนี้

แบบที่ ๓/๒ แบบประเมินความพึงพอใจต่อผลการดำเนินงานของเทศบาล

แบบที่ ๓/๓ แบบประเมินความพึงพอใจของประชาชนที่มีต่อการให้บริการ

#### ๔.ข้อเสนอแนะในการจัดทำแผนพัฒนาท้องถิ่นในอนาคต

##### ๔.๑ ผลกระทบนำไปสู่ออนาคต

๑.เกิดการพัฒหน้าที่ล่าช้า เพราะการดำเนินงานต่างๆขององค์กรปกครองส่วนท้องถิ่นต้องผ่านกระบวนการหลายขั้นตอน สลับซับซ้อน

๒.ประชาชนอาจเกิดความเบื่อหน่ายกับกระบวนการจัดทำแผนที่มีความยุ่งยากมากขึ้น

๓.ปัญหาอาจไม่ได้รับการแก้ไขอย่างตรงจุดเพราะข้อจำกัดของระเบียบกฎหมายที่ทำให้ยากและบางเรื่องอาจทำไม่ได้

##### ๔.๒ ข้อสังเกต ข้อเสนอแนะ ผลจากการพัฒนา

๑)การจัดทำแผนพัฒนาท้องถิ่นสี่ปีควรพิจารณาใช้แผนยุทธศาสตร์การพัฒนามาเป็นกรอบในการจัดทำแผนพัฒนาท้องถิ่นสี่ปีและให้มีความสอดคล้อง

๒)การจัดทำแผนพัฒนาท้องถิ่นสี่ปีควรพิจารณางบประมาณและคำนึงถึงสถานะการคลังในการพิจารณาโครงการ/กิจกรรมที่บรรจุในแผนพัฒนาท้องถิ่นสี่ปี

๓)ควรเร่งรัดให้มีการดำเนินงาน/กิจกรรม ที่ตั้งอยู่ในเทศบัญญัติงบประมาณรายจ่ายให้สามารถดำเนินการได้ในปีงบประมาณนั้น

๔)เทศบาลควรพิจารณาตั้งงบประมาณให้เพียงพอและเหมาะสมกับภารกิจแต่ละด้านที่จะต้องดำเนินการ ซึ่งจะช่วยลดปัญหาในการโน้มน้าว โอนลด โอนตั้งจ่ายรายใหม่

บันทึกการประชุมคณะกรรมการประเมินผลแผนพัฒนา  
ครั้งที่ ๒ วันที่ ๒๒ ตุลาคม ๒๕๖๒  
ณ ห้องประชุมเทศบาลตำบลเสื่อโฮก

ผู้เข้าประชุม

ลำดับที่	ชื่อ -สกุล	ตำแหน่ง	ลายมือชื่อ
๑	นายสันติ นาคปานเสื่อ	สมาชิกสภาเทศบาล	สันติ นาคปานเสื่อ
๒	นายสมบัติ คำภูผา	สมาชิกสภาเทศบาล	สมบัติ คำภูผา
๓	นายก้องเกียรติ ภูลา	สมาชิกสภาเทศบาล	ก้องเกียรติ ภูลา
๔	นางละออง เขตรกัน	ประชาคมหมู่บ้าน	ละออง เขตรกัน
๕	นายวุฒิชัย พินิจจันทร์	ประชาคมหมู่บ้าน	
๖	นางอุษา ขำดำ	นักวิชาการสาธารณสุข ชำนาญการ	อุษา ขำดำ
๗	นางสาวขวัญฤตาภ โรจนวุฒิมงคล	เกษตรตำบล	ขวัญฤตาภ โรจนวุฒิมงคล
๘	นางรชฎากร วังศรีคุณ	ผู้อำนวยการกองคลัง	รชฎากร วังศรีคุณ
๙	นายธนเสฏฐ์ ทิพย์พันธ์	ผู้อำนวยการกองช่าง	ธนเสฏฐ์ ทิพย์พันธ์
๑๐	นายสุวิทย์ ชูควร	ผู้ทรงคุณวุฒิ	
๑๑	นายเจือ จันทุก	ผู้ทรงคุณวุฒิ	
๑๒	นางสาวรัตติกา สีน้าเงิน	หัวหน้าฝ่ายอำนวยการ	รัตติกา สีน้าเงิน

ผู้เข้าร่วมประชุม

ลำดับที่	ชื่อ -สกุล	ตำแหน่ง	ลายมือชื่อ
๑	นางสาวสลักจิตร จอมพระรักษา	นักวิเคราะห์นโยบายและแผน ปฏิบัติการ	สลักจิตร จอมพระรักษา
๒	นายประหยัด ผ่านสถิน	ผู้ช่วยนักวิเคราะห์นโยบายฯ	ประหยัด ผ่านสถิน

เริ่มประชุมเวลา ๑๓.๓๐ น.

เมื่อที่ประชุมพร้อม นายสันติ นาคปานเสื่อ ประธานคณะกรรมการติดตามและ  
ประเมินผลแผนพัฒนา ได้กล่าวเปิดประชุม

ระเบียบวาระที่ ๑ เรื่องที่ประธานแจ้งให้ที่ประชุมทราบ  
ไม่มี

ระเบียบวาระที่ ๒ เรื่องรับรองรายงานการประชุมครั้งที่แล้ว  
ประชุมคณะกรรมการประเมินผลแผน ครั้งที่ ๑ วันที่ ๒๙ พฤศจิกายน ๒๕๖๑  
นางสาวขวัญฤตาภ  
โรจนวุฒิมงคล  
ที่ประชุม  
ขอให้แก่ไขตำแหน่งกรรมการราย นางเบญจมาศ นิรันดรไชย จากเกษตรอำเภอ แก้วไข  
เป็น นักวิชาการส่งเสริมการเกษตร ชำนาญการ  
มีมติรับรองเป็นเอกฉันท์

ระเบียบวาระที่ ๓ เรื่องเสนอเพื่อพิจารณา  
๑.การติดตามและประเมินผลแผนพัฒนา ประจำปีงบประมาณ ๒๕๖๒  
ประธาน  
การติดตามและประเมินผลแผนพัฒนาครั้งนี้เป็นการสรุปผลการดำเนินงาน  
ในรอบปีที่ผ่านมาซึ่งได้กำหนดแนวทางการติดตามไว้ในแผนพัฒนาท้องถิ่น  
(๒๕๖๑-๒๕๖๔) ซึ่งรายละเอียดจะให้นักวิเคราะห์นโยบายชี้แจง  
นางสาวสลักจิตร  
จอมพระรักษา  
ตามแนวทางการติดตามและประเมินผลแผนพัฒนาที่กำหนดไว้ในแผนพัฒนาท้องถิ่น  
พ.ศ.๒๕๖๑ - ๒๕๖๔ กำหนดการติดตามและประเมินไม่น้อยกว่า ๑ ครั้ง ดังนี้  
๑.ติดตามและประเมินครั้งที่ ๑ เน้นการประเมินเชิงปริมาณ

๒.ติดตามและประเมินครั้งที่ ๒ ช่วงเดือนธันวาคม ๒๕๖๒ ประเมินเชิงปริมาณและเชิงคุณภาพหรือประเมินความพึงพอใจเมื่อได้ข้อสรุปเกี่ยวกับการติดตามและประเมินผลแผนในการประชุมครั้งนี้ก็จะได้จัดทำเป็นแบบรายงานเสนอต่อคณะผู้บริหารของเทศบาลตำบลเสื่อโฮกต่อไป ในเอกสารที่แจกให้ท่านคณะกรรมการทุกท่านเป็นการรวบรวมโครงการตามแผนพัฒนาท้องถิ่น พ.ศ.๒๕๖๒ และโครงการที่มีการเบิกจ่ายงบประมาณตามเอกสารการเบิกเงินจากกองคลัง วัตถุประสงค์การติดตามและประเมินผลแผนพัฒนาท้องถิ่นครั้งนี้ เพื่อแสดงถึงก้าวหน้าของโครงการต่างๆที่เทศบาลได้ตั้งงบประมาณไว้ ซึ่งตามแนวทางการติดตามของกรมส่งเสริมการปกครองท้องถิ่น อาจติดตามรายไตรมาสได้ แต่ในส่วนของคณะกรรมการติดตามประเมินผลแผน ได้กำหนดแนวทางไว้กว้างๆอย่างน้อยปีละ ๑ ครั้ง โดยการติดตามและประเมินผลแผนในปีงบประมาณ พ.ศ.๒๕๖๒ คัดเฉพาะโครงการที่ตรงตาม แผนพัฒนาที่บรรจุในปี ๒๕๖๒ และเป็นโครงการที่ได้ตั้งงบประมาณในข้อบัญญัติ การจ่ายขาดเงินสะสม สรุปโครงการที่ได้ดำเนินการตามแผนพัฒนาท้องถิ่น พ.ศ.๒๕๖๒ มีดังนี้

๑.ยุทธศาสตร์ด้านการพัฒนาสังคม ในแผนพัฒนาท้องถิ่นมี ๒๑ โครงการ โครงการที่ตั้งงบประมาณในเทศบัญญัติไว้ ๑๑ โครงการ ดำเนินการจริง ๔ โครงการ

๒.ยุทธศาสตร์การพัฒนาด้านการศึกษา ศาสนาและวัฒนธรรม ในแผนพัฒนาท้องถิ่นมี ๑๘ โครงการ โครงการที่ตั้งงบประมาณในเทศบัญญัติไว้ ๑๕ โครงการ ดำเนินการจริง ๑๒ โครงการ

๓.ยุทธศาสตร์การพัฒนาด้านเศรษฐกิจ ในแผนพัฒนาท้องถิ่นมี ๓๙ โครงการ โครงการที่ตั้งงบประมาณในเทศบัญญัติไว้ ๑๕ โครงการ ดำเนินการจริง ๑ โครงการ อยู่ระหว่างดำเนินการ ๘ โครงการ

๔.ยุทธศาสตร์ด้านสิ่งแวดล้อมและการจัดการทรัพยากรธรรมชาติ ในแผนพัฒนาท้องถิ่นมี ๕ โครงการ โครงการที่ตั้งงบประมาณในเทศบัญญัติไว้ ๒ โครงการ ดำเนินการจริง ๒ โครงการ

๕.ยุทธศาสตร์ด้านการพัฒนาการเมืองการบริหารในแผนพัฒนาท้องถิ่น มี ๒๑ โครงการ โครงการที่ตั้งงบประมาณในเทศบัญญัติไว้ ๑๗ โครงการ ดำเนินการจริง ๑๗ โครงการ โครงการสรุป จำนวนโครงการหน้าที่ ๓๕ ยอดรวมงบประมาณผิด ให้แก้ไขยอดรวมงบประมาณจาก ๒๐,๑๑๕,๑๕๕.๐๘ บาท แก้ไขเป็น ๒๐,๑๑๕,๗๗๐.๐๘ บาท

นางรัชฎากร วังศรีคุณ

นางสาวสลักจิตร์  
จอมพระรักษา

นางอุษา คำขำ

นางสาวสลักจิตร์  
จอมพระรักษา

เนื่องจากแบบติดตามและประเมินผลแผน เป็นแบบประเมินที่จะต้องกรอรายละเอียดเกี่ยวกับตัวเลข อาจเป็นไปได้ว่าตัวเลขข้อมูลอาจจะคลาดเคลื่อน ทางฝ่ายงานแผนจะแก้ไขตัวเลขให้ตรงและถูกต้องกับข้อมูลโครงการที่ดำเนินการจริง

ขอให้เจ้าหน้าที่แก้ไขหน้าที่ ๓๐ โครงการลำดับที่ ๑๐ ตรงช่องเป้าหมายที่ดำเนินการจริง ขอเปลี่ยนคำว่าโรงวัว เปลี่ยนเป็นเนินถ่าน

สรุปผลการติดตามและประเมินผลแผนพัฒนา

๑.โครงการในแผนพัฒนาท้องถิ่น พ.ศ.๒๕๖๑ มี ๑๐๔ โครงการ

๒.โครงการที่ตั้งงบประมาณ ๖๐ โครงการ

๓.ได้ดำเนินการจริง ๓๖ โครงการ

คิดเป็นร้อยละ ๖๐.๐๐

- ประธาน มีท่านใดจะเสนออีกหรือไม่  
ที่ประชุม ไม่มี
- ประธาน ถ้าไม่มีขอมติที่ประชุม  
ที่ประชุม มีมติเห็นชอบเอกฉันท์
- ระเบียบวาระการประชุมที่ ๔ เรื่องอื่น
- ประธาน มีกรรมการท่านใดจะเสนอเรื่องอื่นหรือไม่  
นางรัชฎากร วัชรวิคุณ การประชุมในครั้งต่อไป ขอให้งานแผนส่งเอกสารประกอบการประชุมให้กรรมการ  
ทุกท่านก่อนวันประชุม เพื่อให้กรรมการทุกท่านได้อ่านก่อนเพื่อทำให้การประชุมมี  
ประสิทธิภาพมากขึ้น
- นางสาวสลักจิตร์ เนื่องจากกรรมการประเมินผลแผนจะครบวาระ ๔ ปี ในวันที่ ๒๘ มกราคม ๒๕๖๓  
จอมพระรักษา และจะทำการคัดเลือกและแต่งตั้งตามระเบียบกระทรวงมหาดไทย ว่าด้วยจัดทำแผน  
พัฒนาขององค์กรปกครองส่วนท้องถิ่น พ.ศ.๒๕๔๘ ข้อ ๒๘ และแก้ไขถึง (ฉบับที่ ๓)  
พ.ศ.๒๕๖๑ ข้อ ๑๑ (๑) (๒) (๓) (๔) และ(๕)
- ประธาน เนื่องจากนางเบญจมาศ นิรันดรไชย นักวิชาการส่งเสริมเกษตร ชำนาญการ ซึ่งเป็น  
กรรมการติดตามและประเมินผล แต่ปัจจุบันท่านเกษียณอายุราชการเมื่อเดือนกันยายน  
๒๕๖๒ ที่ผ่านมา และวันนี้มีเกษตรกรตำบลคนใหม่มาร่วมประชุมแทนนางเบญจมาศ  
นิรันดรไชย อยากให้ท่านแนะนำตัวเพื่อให้กรรมการทุกท่านได้รู้จัก
- นางสาวขวัญฤตาภ ชื่อนางสาวขวัญฤตาภ โรจน์วุฒิมงคล เป็นเกษตรกรตำบล รับผิดชอบงานเกษตรของตำบล  
เสื่อโฮกและตำบลหาดท่าเสา เกษตรกรท่านใดจะปรึกษาเรื่องการเกษตร เช่น ขึ้น  
ทะเบียนเกษตรกรหรือได้รับเงินที่รัฐบาลช่วยเหลือไม่ครบ สามารถปรึกษาได้ที่สำนักงาน  
เกษตรอำเภอ หรือโทร ๐๙-๒๒๘๑-๕๙๐๒
- ประธาน มีกรรมการท่านใดจะเสนอเรื่องอื่นหรือไม่  
ที่ประชุม ไม่มี
- ประธาน ถ้าไม่มีขอขอบคุณกรรมการทุกท่านที่เสียสละเวลามาประชุมในครั้ง  
นี้  
ปิดประชุม เวลา ๑๕.๓๐ น.

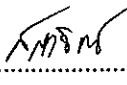
ลงชื่อ ..........ผู้จัดบันทึกการประชุม  
(นางสาวสลักจิตร์ จอมพระรักษา)  
นักวิเคราะห์นโยบายและแผน

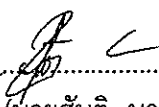
ลงชื่อ ..........ผู้ตรวจบันทึกการประชุม  
(นายสันติ นาคปานเสื่อ)  
ประธานคณะกรรมการติดตามและประเมินผลแผนพัฒนา

รายงานการประชุมคณะกรรมการพัฒนาเทศบาลตำบลเสื่อโฮก

วันที่ ๒๕ ตุลาคม ๒๕๖๒ เวลา ๑๓.๓๐ น.

ณ ห้องประชุมเทศบาลตำบลเสื่อโฮก

รายชื่อผู้เข้าประชุม

ที่	ชื่อ - สกุล	ตำแหน่ง	ลายมือชื่อ	หมายเหตุ
๑	นายสายัน พูลเพิ่ม	นายกเทศมนตรี	สายัน พูลเพิ่ม	
๒	นายบุญเหลือ จอมพระรักษา	รองนายกเทศมนตรี	บุญเหลือ จอมพระรักษา	
๓	นายเดชะ แสงศรี	รองนายกเทศมนตรี	เดชะ แสงศรี	
๔	นางสมศรี ตระกูลสว่าง	สมาชิกสภาเทศบาล	สมศรี ตระกูลสว่าง	
๕	นายสมพงษ์ เมล์พ่วง	สมาชิกสภาเทศบาล	สมพงษ์ เมล์พ่วง	
๖	นายชาญศักดิ์ ไกรสรณ์	สมาชิกสภาเทศบาล	ชาญศักดิ์ ไกรสรณ์	
๗	นางละออง เขตรกัน	ผู้ทรงคุณวุฒิ	ละออง เขตรกัน	
๘	น.ต.บำรุง จันทร์ขจร	ผู้ทรงคุณวุฒิ		
๙	นายลำพอง นุชไทย	ผู้ทรงคุณวุฒิ	ลำพอง นุชไทย	
๑๐	นางอุษา คำขำ	นักวิชาการสาธารณสุข ชำนาญการ	อุษา คำขำ	
๑๑	นางสาวขวัญลาภ โรจน์วุฒิมงคล	เกษตรตำบล	ขวัญลาภ โรจน์วุฒิมงคล	
๑๒	นายศุภชัย สิงหเทพ	นักวิชาการสาธารณสุข ชำนาญการ	ศุภชัย สิงหเทพ	
๑๓	นายพิชัย พันทา	ประชาคม หมู่ที่ ๗	พิชัย พันทา	
๑๔	นางสมจิตร คำดำ	ประชาคม หมู่ที่ ๔	สมจิตร คำดำ	
๑๕	นายราตรี หอมหวาน	ประชาคม หมู่ที่ ๑๓	ราตรี หอมหวาน	
๑๖	จ.อ.ทรงศักดิ์ น่วมทิม	ปลัดเทศบาล	จ.อ.ทรงศักดิ์ น่วมทิม	
๑๗	นางสาวรัตติกา สีน้าเงิน	หัวหน้าฝ่ายอำนวยการ	รัตติกา สีน้าเงิน	
๑๘	นางสาวสลักจิตร จอมพระรักษา	นักวิเคราะห์นโยบายและแผน	สลักจิตร จอมพระรักษา	

รายชื่อผู้เข้าร่วมประชุม

ที่	ชื่อ - สกุล	ตำแหน่ง	ลายมือชื่อ	หมายเหตุ
๑	นายประหยัด ผ่านสถิน	ผู้ช่วยนักวิเคราะห์นโยบายฯ	ประหยัด ผ่านสถิน	

เริ่มประชุมเวลา ๑๓.๓๐ น.

เปิดประชุม โดย นายสายัน พูลเพิ่ม เป็นประธานกรรมการ ทำหน้าที่ประธานที่ประชุม และมี จ.อ.ทรงศักดิ์ น่วมทิม ทำหน้าที่เลขานุการในที่ประชุม ผู้เข้าร่วมประชุม ๑๗ คน

ประธาน เมื่อมาครบองค์ประชุมแล้ว ขอเปิดการประชุม

ระเบียบวาระการประชุมที่ ๑ เรื่องที่ประธานแจ้งให้ที่ประชุมทราบ

-ไม่มี-

/ระเบียบ...



ระเบียบวาระการประชุมที่ ๒ เรื่องรับรองรายงานการประชุมครั้งที่แล้ว วันที่ ๑๓ มิถุนายน ๒๕๖๒  
ที่ประชุม รับรอง

ระเบียบวาระการประชุมที่ ๓ เรื่อง เสนอเพื่อพิจารณา

๓.๑ พิจารณาร่างแผนดำเนินงานประจำปี พ.ศ.๒๕๖๓

๓.๒ พิจารณาร่างรายงานการติดตามและประเมินผลแผนพัฒนาท้องถิ่น  
ประจำปี ๒๕๖๒

๓.๓ พิจารณาร่างการเปลี่ยนแปลงแผนพัฒนา พ.ศ.๒๕๖๑-๒๕๖๕ ครั้งที่ ๑

- ประธาน ตามระเบียบกระทรวงมหาดไทยว่าด้วยการจัดทำแผนพัฒนาขององค์กรปกครองส่วน  
ท้องถิ่น (ฉบับที่ ๒) พ.ศ. ๒๕๕๕ และแก้ไขเพิ่มเติมถึง (ฉบับที่ ๓) ข้อ ๒๗ ข้อ ๒๙  
และ ข้อ ๒๒.๑
- ที่ประชุม พิจารณาร่างแผนดำเนินงานประจำปี พ.ศ.๒๕๖๓
- นางสาวสลักจิตร์ ขอแก้ไขแผนดำเนินงาน บัญชีสรุปโครงการ หน้า ๒ จาก ๒๕๖๒ แก้ไขเป็น ๒๕๖๓
- ประธาน ขอให้เจ้าหน้าที่งานแผนชี้แจงรายละเอียดการดำเนินกิจกรรมของแต่ละ หรือหาก  
เจ้าหน้าที่ไม่ทราบให้เชิญเจ้าของโครงการมาชี้แจงเพื่อให้คณะกรรมการทุกคนได้ทราบ
- นายสมพงษ์ ขอสอบถามรายละเอียดเกี่ยวกับเบี้ยยังชีพผู้สูงอายุ เรื่องที่เจ้าหน้าที่จ่ายเบี้ยยังชีพผู้สูง  
อายุบอกให้ผู้สูงอายุไปเปิดบัญชี ธ.ก.ส.
- ประธาน เนื่องจากปีงบประมาณ ๒๕๖๔ ทางรัฐบาลโดยกรมส่งเสริมการปกครองท้องถิ่นมีนโยบาย  
จะโอนเงินเบี้ยยังชีพผู้สูงอายุ ผู้พิการและผู้ป่วยติดเชื้อ เข้าบัญชีของผู้ที่ได้รับเบี้ยโดยตรง  
จะไม่โอนผ่านองค์กรปกครองส่วนท้องถิ่นอีก เพื่อเป็นการเตรียมความพร้อมทางเทศบาล  
จึงประชาสัมพันธ์ให้ผู้ที่ได้รับเบี้ยได้ทำการเคลื่อนไหวบัญชีเพราะหากบัญชีไม่มีการ  
เคลื่อนไหวเป็นเวลานานบัญชีจะถูกระงับ ส่วนผู้ที่ได้รับเบี้ยรายใหม่ในปีงบประมาณ  
๒๕๖๔ ก็ให้เปิดบัญชีออมทรัพย์ของธนาคาร ธ.ก.ส.เพื่อรองรับการโอน ขอให้เข้าใจตามนี้
- นางสาวสลักจิตร์ โครงการ หน้า ๘ ยุทธศาสตร์ที่ ๒ ด้านการพัฒนาการศึกษา ศาสนาและวัฒนธรรม แผน  
งานศาสนา วัฒนธรรมและนันทนาการ ลำดับ ๒ โครงการจัดงานประจำปีวัดแหลมหัว  
(นมัสการหลวงพ่อกว) เป็นโครงการใหม่ที่บรรจุไว้ในแผนดำเนินงาน ๒๕๖๓ ช่วงเวลา  
ดำเนินงานเดือนกุมภาพันธ์
- ประธาน ให้ผู้ใหญ่บ้าน หมู่ ๔ เขียนโครงการจัดงานประจำปีวัดแหลมหัว(นมัสการหลวงพ่อกว)  
เพื่อขอการสนับสนุนงบประมาณจากเทศบาล
- นางสมศรี ขอแก้ไขช่วงเวลาของโครงการอนุรักษ์วัฒนธรรมประเพณีของหมู่บ้านโรงวัว ประเพณี  
กวนข้าวทิพย์จากเดือนธันวาคม แก้ไขเป็นเดือนพฤศจิกายน
- นางสาวสลักจิตร์ ขอแก้ไขช่วงเวลาโครงการจัดซื้อที่ดินสำหรับก่อสร้างศูนย์พัฒนาเด็กเล็กบ้านแหลมหัว  
จากเดือนมกราคมถึงเดือนมิถุนายน แก้ไขเป็นตลอดทั้งปี
- นางสาวรัตติกา หน้าที่ ๑๓ ยุทธศาสตร์ที่ ๓ ด้านการพัฒนาเศรษฐกิจ แผนงานเคหะและชุมชน โครงการ  
ลำดับที่ ๑-๔ ไม่ได้ใส่งบประมาณและหน่วยดำเนินการไว้
- นางสาวสลักจิตร์ เป็นความผิดพลาดของงานแผน และขอให้กรรมการทุกท่านช่วยกรอกตัวเลขงบประมาณ  
และหน่วยดำเนินการ ตามรายละเอียดดังนี้  
๑.ค่าปรับปรุงอาคารสำนักงานเทศบาลตำบลเสื่อโฮก งบประมาณ ๓๐,๐๐๐ บาท หน่วย  
ดำเนินการ กองช่าง

๒.ค่าปรับปรุงอาคารอเนกประสงค์เทศบาลตำบลเสื่อโฮก งบประมาณ ๕๐๐,๐๐๐ บาท  
หน่วยดำเนินการ กองช่าง

๓.ค่าก่อสร้างถนนคอนกรีตเสริมเหล็ก หมู่ ๑๓ บ้านหนองพังนาค จำนวน ๒ ช่วง  
งบประมาณ ๑,๑๐๐,๐๐๐ บาท หน่วยดำเนินการ กองช่าง

๔.ค่าก่อสร้างท่อลอดเหลี่ยมพร้อมขยายมุมถนน หมู่ที่ ๒ บ้านสาธิตา งบประมาณ  
๑,๐๔๐,๐๐๐ บาท หน่วยดำเนินการ กองช่าง

ที่ประชุม รับทราบ  
ประธาน กรรมการท่านใดมีเรื่องเสนออีกหรือไม่  
ที่ประชุม ไม่มี  
ประธาน ถ้าไม่มีขอมติที่ประชุมร่างแผนดำเนินงานประจำปี พ.ศ.๒๕๖๓  
ที่ประชุม มีมติเห็นชอบเป็นเอกฉันท์  
ประธาน ต่อไปขอให้กรรมการทุกท่านพิจารณาร่างรายงานการติดตามและประเมินผลแผนพัฒนา  
ท้องถิ่น ประจำปี ๒๕๖๒

นางสาวสลักจิตร์ รายงานการติดตามและประเมินผลแผนพัฒนาท้องถิ่น ประจำปี ๒๕๖๒

ยุทธศาสตร์	โครงการทั้งหมด ปี ๖๒		โครงการที่ตั้ง งบประมาณ		โครงการที่แล้วเสร็จ		โครงการที่อยู่ระหว่าง ดำเนินการ	
	จำนวน	ร้อยละ	จำนวน	ร้อยละ	จำนวน	ร้อยละ	จำนวน	ร้อยละ
ด้านสังคม	๒๑	๒๐.๑๙	๑๑	๕๒.๓๘	๔	๓๖.๓๖	-	-
ด้านการศึกษาศาสนาและวัฒนธรรม	๑๘	๑๗.๓๑	๑๕	๘๓.๓๓	๑๒	๘๐.๐๐	-	-
ด้านเศรษฐกิจ	๓๙	๓๗.๕๐	๑๕	๓๘.๔๖	๑	๖.๖๗	๘	๕๓.๓๓
ด้านสิ่งแวดล้อมและการจัดการ ทรัพยากรธรรมชาติ	๕	๔.๘๑	๒	๔๐.๐๐	๒	๑๐๐	-	-
ด้านการเมืองการบริหาร	๒๑	๒๐.๑๙	๑๗	๘๐.๙๕	๑๗	๑๐๐	-	-
รวม	๑๐๔	-	๖๐	-	๓๖	-	๘	-

โครงการที่ตั้งงบประมาณ(๖๐x๑๐๐)/๑๐๔=๕๗.๗๐ของโครงการที่บรรจุอยู่ในแผนพัฒนา  
ท้องถิ่น พ.ศ.๒๕๖๒ โครงการที่แล้วเสร็จ (๓๖x๑๐๐)/๖๐=๖๐.๐๐ และหากรวม ๘  
โครงการที่อยู่ระหว่างดำเนินการ จะเป็น ((๓๖+๘) x ๑๐๐)/๖๐ = ๗๓.๓๓ ของ  
โครงการที่ตั้งงบประมาณรายจ่ายประจำปี พ.ศ.๒๕๖๒ จำนวนโครงการที่บรรจุอยู่ใน  
แผนพัฒนาท้องถิ่น จำนวน ๑๐๔ โครงการตั้งงบประมาณไว้ในปี พ.ศ.๒๕๖๒ จำนวน ๖๐  
โครงการเป็นโครงการที่ดำเนินการปีงบประมาณ ๒๕๖๒ (ระหว่างตุลาคม ๒๕๖๑ -  
กันยายน ๒๕๖๒) จำนวน ๔๔ โครงการ

กำนันราตรี  
ประธาน งบประมาณที่รัฐบาลอุดหนุนให้เทศบาลตำบลเสื่อโฮกไม่เพียงพอต่อความต้องการ  
เทศบาลจึงดำเนินโครงการที่เร่งด่วนก่อนภายใต้งบประมาณที่จำกัด โครงการเกี่ยว  
กับโครงสร้างพื้นฐานบางโครงการเป็นโครงการที่เกินศักยภาพ เทศบาลจึงประสานขอ  
งบอุดหนุนจากทางจังหวัดชัยนาท และจังหวัดชัยนาทก็อนุมัติงบประมาณแล้ว เห็น  
ได้ว่าโครงการที่เกี่ยวกับโครงสร้างพื้นฐานอยู่ในระหว่างดำเนินการอีก ๘ โครงการ  
เนื่องจาก...

เนื่องจากหมดปีงบประมาณก่อน แต่ทางเทศบาลกั้นงบประมาณตรงนี้ได้แล้ว เมื่อคณะกรรมการทุกท่านได้พิจารณาร่างการติดตามและประเมินผลแผนแล้ว มีกรรมการท่านใดจะเสนออีกหรือไม่

ที่ประชุม

ไม่มี

ประธาน

ต่อไปขอให้กรรมการทุกท่านพิจารณาร่างการเปลี่ยนแปลงแผนพัฒนา พ.ศ.๒๕๖๑ - ๒๕๖๕ ครั้งที่ ๑

นางสาวสลักจิตร์

๑.โครงการเดิม

โครงการวางระบบระบายน้ำ หมู่ที่ ๑ บ้านหนองเต่าดำ บริเวณบ้านนายจ้อย คำขวาง งบประมาณ ๑,๐๐๐,๐๐๐ บาท ปรากฏในแผนพัฒนาท้องถิ่น พ.ศ.๒๕๖๓

โครงการที่เปลี่ยนแปลง

โครงการวางระบบระบายน้ำ หมู่ที่ ๑ บ้านหนองเต่าดำ บริเวณบ้านนายจ้อย คำขวาง งบประมาณ ๑,๐๐๐,๐๐๐ บาท ปรากฏในแผนพัฒนาท้องถิ่นห้าปี พ.ศ.๒๕๖๒

๒.โครงการเดิม

โครงการซ่อมแซมถนนลูกรัง หมู่ที่ ๒ บ้านสาธิตา สายบ้านนางสุรียา ยิ้มฉาย ถึงเขตหมู่ที่ ๑ บ้านหนองเต่าดำ งบประมาณ ๑๕๐,๐๐๐ บาทปรากฏในแผนพัฒนาท้องถิ่น พ.ศ. ๒๕๖๓

โครงการที่เปลี่ยนแปลง

โครงการซ่อมแซมสิ่งก่อสร้าง หมู่ที่ ๒ บ้านสาธิตา เป็นค่าซ่อมแซมถนนคอนกรีตเสริมเหล็ก ขนาดกว้าง ๔ เมตร ยาว ๒๐๐ เมตร ทน ๐.๑๕ เมตร บริเวณถนนคอนกรีตเสริมเหล็กภายในหมู่บ้าน เป็นเงิน ๔๘๒,๐๐๐ บาท ปรากฏในแผนพัฒนาท้องถิ่น พ.ศ.๒๕๖๒

๓.โครงการเดิม

ครุภัณฑ์เผยแพร่โฆษณาและวิทยุ จัดซื้อเครื่องขยายเสียง ขนาด ๑,๕๐๐ วัตต์ งบประมาณ ๕๐,๐๐๐ บาท ปรากฏในแผนพัฒนาท้องถิ่น พ.ศ.๒๕๖๓

โครงการที่เปลี่ยนแปลง

ครุภัณฑ์เผยแพร่โฆษณาและวิทยุ จัดซื้อเครื่องขยายเสียง ขนาด ๒,๕๐๐ วัตต์ งบประมาณ ๕๐,๐๐๐ บาท ปรากฏในแผนพัฒนาท้องถิ่น พ.ศ.๒๕๖๓

ที่ประชุม

พิจารณาร่างการเปลี่ยนแปลงแผนพัฒนา พ.ศ. ๒๕๖๑-๒๕๖๕ ครั้งที่ ๑

ประธาน

จากการพิจารณาร่างการเปลี่ยนแปลงแผนพัฒนา พ.ศ. ๒๕๖๑-๒๕๖๕ ครั้งที่ ๑ มีกรรมการท่านใดมีเรื่องเสนออีกหรือไม่

ที่ประชุม

ไม่มี

ประธาน

ถ้าไม่มีขอมติที่ประชุมร่างการเปลี่ยนแปลงแผนพัฒนา พ.ศ. ๒๕๖๑-๒๕๖๕ ครั้งที่ ๑

ที่ประชุม

มีมติเห็นชอบเป็นเอกฉันท์

ระเบียบวาระการประชุมที่ ๔ เรื่องอื่น

ประธาน

กรรมการท่านใดมีเรื่องเสนออื่นอีกหรือไม่

นางสมศรี

มีกรรมการท่านใหม่มาแทนกรรมการราย นางเบญจมาศ นิรันดรไชย ที่เกษียณอายุราชการเมื่อกันยายนที่ผ่านมา อยากให้แนะนำตัวเองให้ที่ประชุมได้รู้จัก

นางสาวขวัญลาภ ชื่อนางสาวขวัญลาภ โรจน์วุฒิมงคล เป็นเกษตรกรตำบล รับผิดชอบงานเกษตรของตำบล  
เสื่อโฮกและตำบลหาดท่าเสา เกษตรกรท่านใดจะปรึกษาเรื่องการเกษตร เช่น ขึ้นทะเบียน  
เกษตรกรหรือได้รับเงินที่รัฐบาลช่วยเหลือไม่ครบ สามารถปรึกษาได้ที่สำนักงาน  
เกษตรอำเภอ หรือโทร ๐๙-๒๒๘๑-๕๙๐๒  
ประธาน มีกรรมการท่านใดมีเรื่องเสนออื่นอีกหรือไม่  
ที่ประชุม ไม่มี  
ประธาน เมื่อไม่มีท่านใดจะเสนอ ขอบคุณทุกท่านที่เสียสละเวลามาประชุมในครั้งนี้  
ปิดประชุม เวลา ๑๖.๐๐ น.

(ลงชื่อ) จ.อ.



ผู้จัดบันทึกรายงานการประชุม

(ทรงศักดิ์ น่วมทิม)

เลขานุการ ฯ

~~ตรวจสอบแล้วถูกต้อง~~



(นายสายัณ พูลเพิ่ม)

ประธานคณะกรรมการพัฒนาเทศบาลตำบลเสื่อโฮก

