

ส่วนที่ ๑

สภาพทั่วไปและข้อมูลพื้นฐาน

๑. ด้านกายภาพ

๑.๑ ที่ตั้งของหมู่บ้านหรือชุมชนหรือตำบล

ตำบลสุขเดือนห้า มีพื้นที่ประมาณ ๙๒ ตารางกิโลเมตร หรือประมาณ ๕๗,๕๐๐ ไร่
แบ่งเขตการปกครองออกเป็น ๑๔ หมู่บ้าน ดังนี้

หมู่ที่ ๑ บ้านหนองยางตก

หมู่ที่ ๒ บ้านหนองยาง

หมู่ที่ ๓ บ้านวังค้อไห

หมู่ที่ ๔ บ้านหนองเด่น

หมู่ที่ ๕ บ้านสามแยก

หมู่ที่ ๖ บ้านสุขเดือนห้า

หมู่ที่ ๗ บ้านพุดามะลอก

หมู่ที่ ๘ บ้านป้อมวัง

หมู่ที่ ๙ บ้านหนองปล้อง

หมู่ที่ ๑๐ บ้านห้วยสอง

หมู่ที่ ๑๑ บ้านเนินสูง

หมู่ที่ ๑๒ บ้านห้วยคันไถ

หมู่ที่ ๑๓ บ้านหนองโปรง

หมู่ที่ ๑๔ บ้านพุดสมหวัง

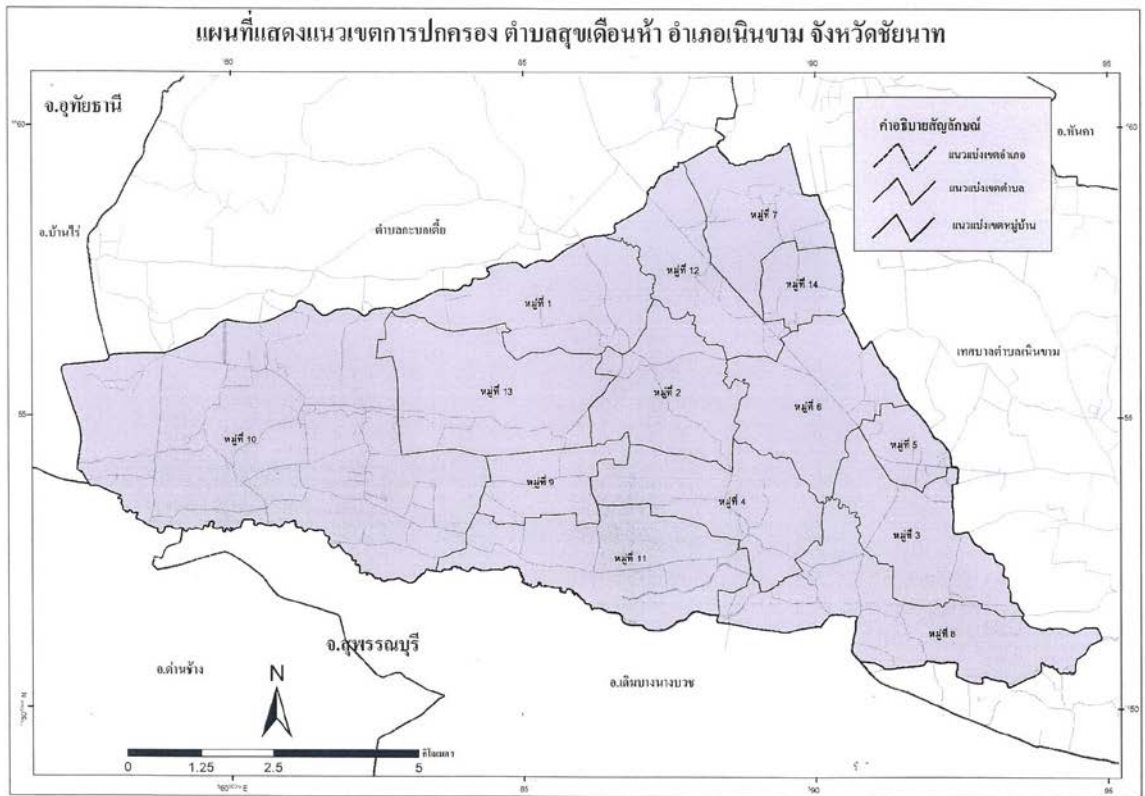

๑.๒ ลักษณะภูมิประเทศ

ลักษณะภูมิประเทศโดยทั่วไปเป็นที่ราบลุ่ม ซึ่งเป็นส่วนหนึ่งของที่ราบลุ่มเจ้าพระยาหรือแอ่งเจ้าพระยา เกิดจากการทับถมของตะกอนลำน้ำ พื้นที่มีความลาดเทเล็กน้อย บริเวณตอนกลางของตำบลเป็นที่ลุ่มต่ำคล้ายรูปตัววี มีห้วยสุขเดือนห้า ห้วยหนองยาง ห้วยคอไห ห้วยทับละคร ซึ่งเป็นลำห้วยที่เชื่อมต่อกันมากจากอ่างเก็บน้ำและคลองส่งน้ำชลประทาน ความสูงของพื้นที่อยู่ระหว่าง ๕๖-๙๕ เมตรเหนือระดับทะเลปานกลาง

๑.๓ ลักษณะภูมิอากาศ

ลักษณะภูมิอากาศของตำบลสุขเดือนห้า อำเภอเนินขาม จังหวัดชัยนาท จัดอยู่ในลักษณะภูมิอากาศเขตร้อนแบบร้อนชื้นสลับแล้ง ในเขตนี้นี้จะมีฤดูฝนและฤดูแล้งแตกต่างกันอย่างชัดเจน ซึ่งแบ่งได้ ๓ ฤดู คือฤดูร้อนเริ่มประมาณกลางเดือนกุมภาพันธ์ถึงกลางเดือนพฤษภาคม โดยได้รับอิทธิพลจากลมมรสุมตะวันตกเฉียงใต้ มีลักษณะอากาศร้อนและอบอ้าว ส่วนฤดูฝนเริ่มประมาณกลางเดือนพฤษภาคมถึงประมาณกลางเดือนตุลาคม โดยฤดูนี้จะเริ่มเมื่อมีมรสุมตะวันตกเฉียงใต้ ซึ่งเป็นลมชื้นพัดปกคลุม ทำให้ฝนตกแผ่กระจายตามร่องมรสุมประกอบกับร่องความกดอากาศต่ำพาดผ่านจากทางทิศตะวันออกทำให้มีอากาศชุ่มชื้นและฝนตกชุกโดยทั่วไป โดยเฉพาะช่วงปลายเดือนกันยายนและช่วงต้นเดือนตุลาคม สำหรับฤดูหนาวเริ่มประมาณกลางเดือนพฤศจิกายนถึงประมาณกลางเดือนกุมภาพันธ์ โดยได้รับอิทธิพลจากมรสุมตะวันออกเฉียงเหนือซึ่งจะนำความหนาวเย็นมาสู่ประเทศไทย

๑.๔ ลักษณะของดิน

ลักษณะดินโดยทั่วไปเป็นดินร่วนปนทราย ประมาณ ๑๐๐%

๑.๕ ลักษณะของแหล่งน้ำ

มีแหล่งน้ำที่ใช้สำหรับ อุปโภค-บริโภค และทำการเกษตร ดังนี้

๑.แหล่งน้ำธรรมชาติ	จำนวน	๑๕	แห่ง
๑.ลำห้วยทับละคร		ในพื้นที่หมู่ที่ ๘	
๒.ลำห้วยทอดตาน้ำ		ในพื้นที่หมู่ที่ ๓,๔,๘	
๓.ลำห้วยโรง		ในพื้นที่หมู่ที่ ๑,๓,๕,๖,๑๒	
๔.ลำห้วยหนองก่อ		ในพื้นที่หมู่ที่ ๑,๒,๕,๘	
๕.ลำห้วยคันไถ		ในพื้นที่หมู่ที่ ๓,๖,๑๒	
๖.ลำห้วยสอง		ในพื้นที่หมู่ที่ ๑,๑๐	
๗.ลำห้วยแก้มลิง		ในพื้นที่หมู่ที่ ๓,๘	
๘.ลำห้วยหนองโปรง		ในพื้นที่หมู่ที่ ๔,๙,๑๐,๑๓	
๙.ลำห้วยทุ่งโพธิ์		ในพื้นที่หมู่ที่ ๑๐	
๑๐.ลำห้วยจักรี		ในพื้นที่หมู่ที่ ๑๐	
๑๑.ลำห้วยหนองแกตาเรือง		ในพื้นที่หมู่ที่ ๑๐	
๑๒.ลำห้วยสุขเดือนห้า		ในพื้นที่หมู่ที่ ๖	
๑๓.ลำห้วยหนองกอก		ในพื้นที่หมู่ที่ ๔,๑๑	
๑๔. ลำห้วยหูลิง		ในพื้นที่หมู่ที่ ๓,๘	
๑๕.ลำห้วยหนองทัพมะเขือ		ในพื้นที่หมู่ที่ ๑๑	

๒.แหล่งน้ำที่สร้างขึ้น

อ่างเก็บน้ำหนองโปรงหมู่ที่ ๑๓	จำนวน	๑	แห่ง
สระน้ำป้องกันหมู่ที่ ๑๓	จำนวน	๑	แห่ง
สระกรมพัฒนาที่ดินหมู่ที่ ๑๓	จำนวน	๑	แห่ง
สระน้ำหนองโพธิ์หมู่ที่ ๖	จำนวน	๑	แห่ง
สระน้ำหนองตาจู่	จำนวน	๑	แห่ง
ถังเก็บน้ำ	จำนวน	๕๖	แห่ง
สระเก็บน้ำไร่-นา หมู่ที่ ๑	จำนวน	๗๑	แห่ง
สระเก็บน้ำไร่-นา หมู่ที่ ๒	จำนวน	๕๒	แห่ง
สระเก็บน้ำไร่-นา หมู่ที่ ๓	จำนวน	๕๑	แห่ง
สระเก็บน้ำไร่-นา หมู่ที่ ๔	จำนวน	๑๐๙	แห่ง
สระเก็บน้ำไร่-นา หมู่ที่ ๕	จำนวน	๔๙	แห่ง
สระเก็บน้ำไร่-นา หมู่ที่ ๖	จำนวน	๑๔	แห่ง
สระเก็บน้ำไร่-นา หมู่ที่ ๗	จำนวน	๒๒	แห่ง
สระเก็บน้ำไร่-นา หมู่ที่ ๘	จำนวน	๙๖	แห่ง
สระเก็บน้ำไร่-นา หมู่ที่ ๙	จำนวน	๓๕	แห่ง

สระเก็บน้ำไร่-นา หมู่ที่ ๑๐	จำนวน	๔	แห่ง
สระเก็บน้ำไร่-นา หมู่ที่ ๑๑	จำนวน	๓๐	แห่ง
สระเก็บน้ำไร่-นา หมู่ที่ ๑๒	จำนวน	๑๙	แห่ง
สระเก็บน้ำไร่-นา หมู่ที่ ๑๓	จำนวน	๒๕	แห่ง
สระเก็บน้ำไร่-นา หมู่ที่ ๑๔	จำนวน	๒๖	แห่ง
ฝายน้ำล้น / ฝายทดน้ำ	จำนวน	๕๐	แห่ง
บ่อน้ำบาดาล	จำนวน	๖	แห่ง

๑.๖ ลักษณะของป่าไม้

ในเขตองค์การบริหารส่วนตำบลไม่มีป่าไม้ แต่มีต้นไม้ที่ชาวบ้านปลูกลักษณะของไม้เป็นไม้ยืนต้น ผลัดใบ

๒. ด้านการเมือง/การปกครอง

ประวัติความเป็นมาตำบลสุขเดือนห้า

“...ตำบลสุขเดือนห้า เป็นตำบลที่แยกมาจากตำบลเนินขาม เดิมเป็นส่วนหนึ่งของอำเภอด่านช้าง เมื่อมีประชากรที่อพยพมาจากตำบลใกล้เคียงและต่างจังหวัด เพื่อมาจับจองที่ทำกินกันมากขึ้น จึงได้ทำเรื่องขอแยกเป็นตำบลสุขเดือนห้า เมื่อวันที่ ๒๐ ตุลาคม ๒๕๑๔ โดยใช้ชื่อตำบลว่า “ตำบลโคกเดือนห้า” สาเหตุที่ใช้ชื่อตำบลเช่นนี้ เนื่องจากในตำบลนี้มีลำห้วยหนึ่งมีน้ำไหลมากพอใช้บริโภคอุปโภคและทำการเกษตรพอเพียงไปจนถึงเดือนห้า และการไหลของน้ำที่ไหลจากที่สูงลงมาที่ต่ำกว่าจะมีเสียงดังคล้ายเสียงเสียงโขกชาวบ้านจึงเรียกว่า “โคกเดือนห้า” ต่อมาทางราชการเห็นว่าคำว่า “โคก” เป็นชื่อไม่มงคลจึงได้เปลี่ยนชื่อใหม่ ว่า “สุขเดือนห้า” มาจนถึงปัจจุบัน...ประชากรของตำบลสุขเดือนห้าตามพื้นเพเดิมซึ่งอพยพมาจากหลวงพระบาง ประเทศลาว จึงยังมีการสืบทอดขนบธรรมเนียมประเพณีดั้งเดิมไว้ ภาษาที่สื่อสารกันในท้องถิ่นเป็น “ภาษาลาว” หรือเรียกว่า “ภาษาไทยอีสาน” ประเพณีทั่วไปคล้ายคลึงกับคนไทยในเขตภาคกลาง จะมีแตกต่างก็คือ พิธีกรรมวันสารทลาว ซึ่งตรงกับวันแรม ๑๕ ค่ำ เดือน ๑๐ ของทุกปี และจะมีการอนุรักษ์ประเพณีการทอผ้าพื้นบ้านที่สืบทอดกันมาแต่โบราณ...”

๒.๑ เขตการปกครอง

องค์การบริหารส่วนตำบลสุขเดือนห้า ตั้งอยู่เลขที่ ๙๙ หมู่ที่ ๖ ตำบลสุขเดือนห้า อำเภอด่านช้าง จังหวัดชัยนาท อยู่ห่างจากที่ว่าการอำเภอด่านช้าง ประมาณ ๑๐ กิโลเมตร ห่างจากศาลากลางจังหวัด ประมาณ ๖๐ กิโลเมตร มีอาณาเขตติดต่อ ดังนี้ :-

ทิศเหนือ	ติดต่อกับ ตำบลกะบกเตี้ย อำเภอด่านช้าง จังหวัดชัยนาท
	ติดต่อกับ ตำบลเนินขาม อำเภอด่านช้าง จังหวัดชัยนาท
ทิศใต้	ติดต่อกับ ตำบลบ่อกรู ตำบลหนองกระทุ่ม อำเภอด่านช้าง จังหวัดชัยนาท
	ติดต่อกับ ตำบลวังคัน อำเภอด่านช้าง จังหวัดสุพรรณบุรี
ทิศตะวันออก	ติดต่อกับ ตำบลเนินขาม อำเภอด่านช้าง จังหวัดชัยนาท
ทิศตะวันตก	ติดต่อกับ ตำบลวังคัน อำเภอด่านช้าง จังหวัดสุพรรณบุรี
	ติดต่อกับ ตำบลหนองจอก อำเภอบ้านไร่ จังหวัดอุทัยธานี
	ติดต่อกับ ตำบลกะบกเตี้ย อำเภอด่านช้าง จังหวัดชัยนาท

๒.๒ การเลือกตั้ง

๒.๒.๑ ประวัติความเป็นมาขององค์การบริหารส่วนตำบลสุขเดือนห้า

องค์การบริหารส่วนตำบลสุขเดือนห้า จัดตั้งขึ้นตามพระราชบัญญัติสภาตำบลและองค์การบริหารส่วนตำบล พ.ศ. ๒๕๓๗ และที่แก้ไขเพิ่มเติม โดยกระทรวงมหาดไทยได้ประกาศจัดตั้งสภาตำบล จำนวน ๓,๖๓๗ แห่ง เป็นองค์การบริหารส่วนตำบล ประจำปี ๒๕๔๐ ได้ลงประกาศในราชกิจจานุเบกษา ฉบับประกาศทั่วไป เล่ม ๑๑๓ ตอนพิเศษ ๕๒ง ลงวันที่ ๒๕ ธันวาคม ๒๕๓๙ โดยมีผลใช้บังคับตั้งแต่วันที่ ๒๓ กุมภาพันธ์ ๒๕๔๐ เป็นต้นไป มีฐานะเป็นนิติบุคคลและเป็นราชการบริหารส่วนท้องถิ่น มีโครงสร้างการบริหารงานแบ่งออกเป็นสองฝ่าย คือ

ฝ่ายบริหาร ซึ่งมีนายกองค์การบริหารส่วนตำบลคนหนึ่งซึ่งมาจากการเลือกตั้งโดยตรงของประชาชนเป็นผู้บริหารสูงสุด มีอำนาจหน้าที่กำหนดนโยบายและรับผิดชอบในการบริหารราชการขององค์การบริหารส่วนตำบลให้เป็นไปตามกฎหมาย นโยบาย แผนพัฒนาองค์การบริหารส่วนตำบล ข้อบัญญัติ ระเบียบ และข้อบังคับของทางราชการ สั่ง อนุญาต และอนุมัติเกี่ยวกับราชการขององค์การบริหารส่วนตำบล วางระเบียบเพื่อให้งานขององค์การบริหารส่วนตำบลเป็นไปด้วยความเรียบร้อย ฯลฯ โดยมีปลัดองค์การบริหารส่วนตำบลเป็นผู้บังคับบัญชาพนักงานส่วนตำบลและลูกจ้างรองจากนายกองค์การบริหารส่วนตำบลและรับผิดชอบควบคุม ดูแล ราชการประจำขององค์การบริหารส่วนตำบลให้เป็นไปตามนโยบาย และมีอำนาจหน้าที่อื่นตามที่กฎหมายกำหนดหรือตามที่นายกองค์การบริหารส่วนตำบลมอบหมาย

และฝ่ายสภาองค์การบริหารส่วนตำบล ประกอบด้วยสมาชิกสภาองค์การบริหารส่วนตำบล จำนวนหมู่บ้านละหนึ่งคน ซึ่งเลือกตั้งขึ้นโดยราษฎรผู้มีสิทธิเลือกตั้งในแต่ละหมู่บ้าน มีอำนาจหน้าที่ให้ความเห็นชอบแผนพัฒนาองค์การบริหารส่วนตำบล เพื่อเป็นแนวทางในการบริหารกิจการขององค์การบริหารส่วนตำบล พิจารณาและให้ความเห็นชอบร่างข้อบัญญัติองค์การบริหารส่วนตำบล ร่างข้อบัญญัติงบประมาณรายจ่ายประจำปี และร่างข้อบัญญัติงบประมาณรายจ่ายเพิ่มเติม ควบคุมการปฏิบัติงานของนายกองค์การบริหารส่วนตำบลให้เป็นไปตามกฎหมาย นโยบาย แผนพัฒนาองค์การบริหารส่วนตำบล ข้อบัญญัติ ระเบียบ และข้อบังคับของทางราชการ โดยมีประธานสภาและรองประธานสภาคนหนึ่งซึ่งเลือกจากสมาชิกสภาองค์การบริหารส่วนตำบล มีหน้าที่ดำเนินการประชุมและดำเนินกิจการอื่นให้เป็นไปตามข้อบังคับของการประชุมที่กระทรวงมหาดไทยกำหนด

๒.๒.๒ จำนวนผู้มีสิทธิเลือกตั้ง

ผู้มีสิทธิเลือกตั้ง	ชาย	หญิง	รวม	หมายเหตุ
เขตเลือกตั้งที่ ๑	๒,๐๘๗	๒,๒๒๐	๔,๓๐๗	
รวม	๒,๐๘๗	๒,๒๒๐	๔,๓๐๗	

ข้อมูล ณ วันที่ ๒๘ พฤศจิกายน ๒๕๖๔

๒.๒.๓ โครงสร้างการแบ่งส่วนราชการภายใน

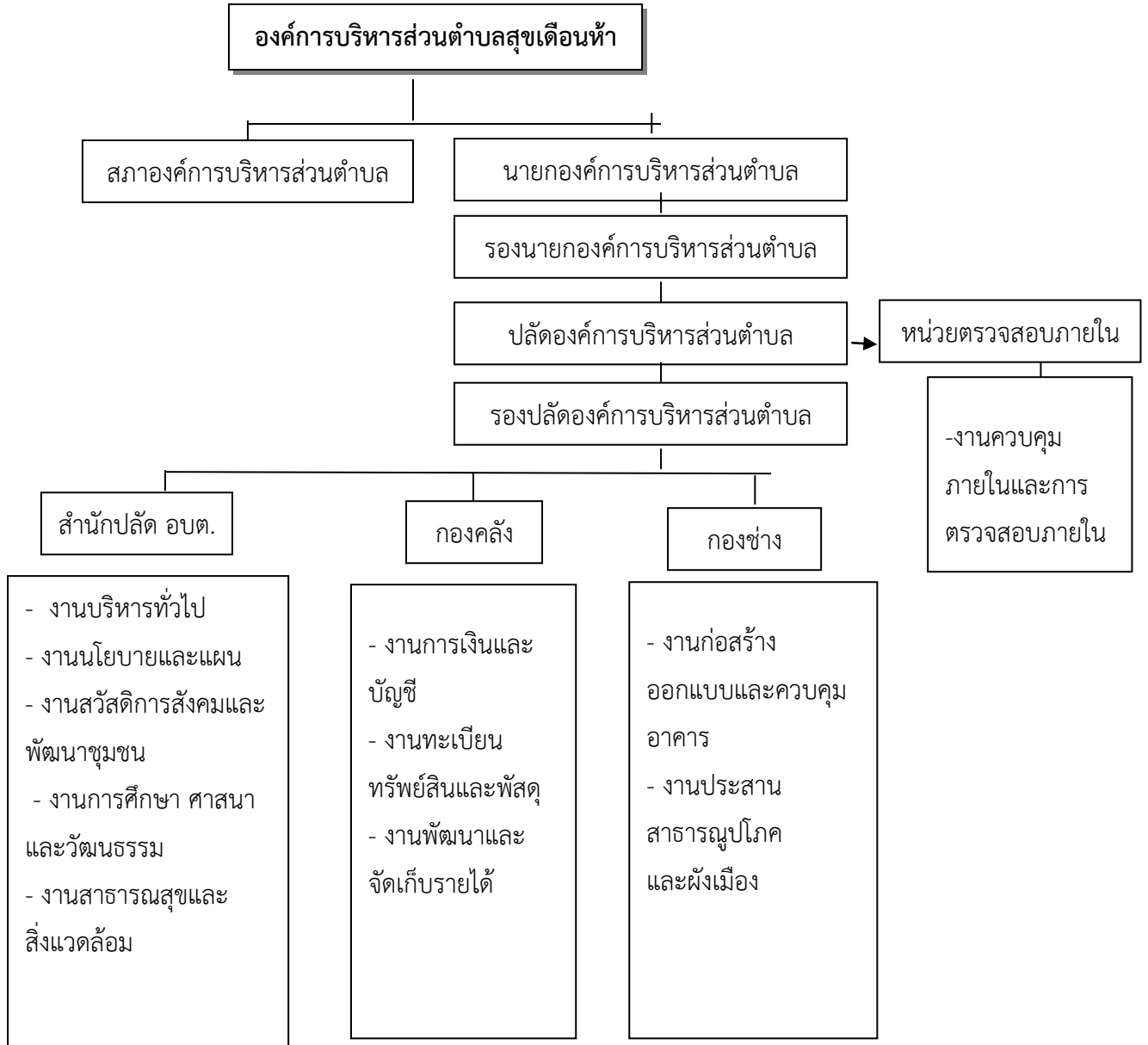

๒.๒.๓ อัตรากำลัง (ปัจจุบัน)

อัตรากำลังประเภทต่าง ๆ			ชาย	หญิง	ว่าง	รวม	
ฝ่ายบริหาร	คณะผู้บริหาร		๓	๑	-	๔	
ฝ่ายสภาท้องถิ่น	สมาชิกสภา อบต.		๙	๕	-	๑๔	
รวม			๑๒	๖	-	๑๘	
ฝ่ายราชการ ประจำ	สำนักปลัด	พนักงานส่วนตำบล	๑	๔	๔	๙	
		พนักงานครู	-	๒	-	๒	
		ลูกจ้างประจำ	-	๑	-	๑	
		พนักงานจ้างทั่วไป	-	๑	-	๑	
		พนักงานจ้างตามภารกิจ	๒	๑	๖	๙	
	กองคลัง	พนักงานส่วนตำบล	-	๒	๒	๔	
		ลูกจ้างประจำ	๑	-	-	๑	
		พนักงานจ้างทั่วไป	-	๓	๒	๕	
		พนักงานจ้างตามภารกิจ	-	๒	๑	๓	
	กองช่าง	พนักงานส่วนตำบล	๑	-	๑	๒	
		ลูกจ้างประจำ	-	-	-	-	
		พนักงานจ้างทั่วไป	๑	-	-	๑	
		พนักงานจ้างตามภารกิจ	๓	๒	-	๕	
	รวม			๙	๑๘	๑๖	๔๓
	รวมทั้งสิ้น			๑๒	๒๔	๑๖	๕๒
	อาสาสมัครป้องกันภัยฝ่ายพลเรือน (อปพร.)			๙๑	๑๓	-	๑๐๔

๓. ประชากร

๓.๑ ข้อมูลเกี่ยวกับจำนวนประชากร

หมู่บ้าน	จำนวน/ครัวเรือน	เพศชาย/คน	เพศหญิง/คน	รวม/คน
หมู่ที่ ๑ บ้านหนองยางตก	๑๖๓	๒๔๙	๒๖๖	๕๑๕
หมู่ที่ ๒ บ้านหนองยาง	๑๘๖	๒๔๗	๒๔๖	๔๙๓
หมู่ที่ ๓ บ้านวังค้อไทร	๒๒๔	๒๗๐	๒๖๓	๕๓๓
หมู่ที่ ๔ บ้านหนองเด่น	๑๑๙	๑๖๕	๑๘๒	๓๔๗
หมู่ที่ ๕ บ้านสามแยก	๒๖๕	๓๙๑	๔๒๔	๘๑๕
หมู่ที่ ๖ บ้านสุขเดือนห้า	๑๐๐	๑๒๔	๑๒๗	๒๕๑
หมู่ที่ ๗ บ้านพุดามะลอก	๘๐	๙๘	๙๒	๑๙๐
หมู่ที่ ๘ บ้านป้อมม่วง	๘๙	๑๔๐	๑๕๒	๒๙๒
หมู่ที่ ๙ บ้านหนองปล้อง	๑๐๘	๑๗๕	๑๘๙	๓๖๔
หมู่ที่ ๑๐ บ้านห้วยสอง	๑๗๕	๒๖๐	๒๖๑	๕๒๑
หมู่ที่ ๑๑ บ้านเนินสูง	๘๒	๑๑๓	๑๑๘	๒๓๑
หมู่ที่ ๑๒ บ้านห้วยคันไถ	๑๑๐	๑๔๕	๑๕๑	๒๙๖
หมู่ที่ ๑๓ บ้านหนองโปร่ง	๘๑	๑๔๓	๑๒๙	๒๗๒
หมู่ที่ ๑๔ บ้านพุดสมหวัง	๑๐๕	๑๔๓	๑๘๑	๓๒๔
รวม	๑,๘๘๗	๒,๖๖๓	๒,๗๘๑	๕,๔๔๔

ณ วันที่ –เดือน พฤศจิกายน ๒๕๖๑ : สำนักบริหารการทะเบียน กรมการปกครอง

หมู่บ้าน	จำนวน/ครัวเรือน	เพศชาย/คน	เพศหญิง/คน	รวม/คน
หมู่ที่ ๑ บ้านหนองยางตก	๑๖๕	๒๓๘	๒๕๓	๔๙๑
หมู่ที่ ๒ บ้านหนองยาง	๑๘๖	๒๔๕	๒๔๕	๔๙๐
หมู่ที่ ๓ บ้านวังค้อไทร	๒๒๕	๒๖๔	๒๖๙	๕๓๓
หมู่ที่ ๔ บ้านหนองเด่น	๑๒๑	๑๖๐	๑๗๘	๓๓๘
หมู่ที่ ๕ บ้านสามแยก	๒๗๐	๓๘๑	๔๑๖	๗๙๗
หมู่ที่ ๖ บ้านสุขเดือนห้า	๑๐๓	๑๒๔	๑๒๓	๒๔๗
หมู่ที่ ๗ บ้านพุดามะลอก	๘๑	๑๐๐	๙๔	๑๙๔
หมู่ที่ ๘ บ้านป้อมม่วง	๘๙	๑๓๙	๑๔๙	๒๘๘
หมู่ที่ ๙ บ้านหนองปล้อง	๑๐๙	๑๗๑	๑๘๕	๓๕๖
หมู่ที่ ๑๐ บ้านห้วยสอง	๑๗๘	๒๖๕	๒๖๖	๕๓๑
หมู่ที่ ๑๑ บ้านเนินสูง	๘๕	๑๑๔	๑๑๗	๒๓๑
หมู่ที่ ๑๒ บ้านห้วยคันไถ	๑๑๐	๑๓๗	๑๔๙	๒๘๖
หมู่ที่ ๑๓ บ้านหนองโปร่ง	๘๒	๑๔๒	๑๒๗	๒๖๙
หมู่ที่ ๑๔ บ้านพุดสมหวัง	๑๐๗	๑๔๒	๑๘๕	๓๒๗
รวม	๑,๙๑๑	๒,๖๒๒	๒,๗๕๖	๕,๓๗๘

ณ วันที่ –เดือน เมษายน ๒๕๖๒ : สำนักบริหารการทะเบียน กรมการปกครอง

หมู่บ้าน	จำนวน/ครัวเรือน	เพศชาย/คน	เพศหญิง/คน	รวม/คน
หมู่ที่ ๑ บ้านหนองยางตก	๑๖๕	๒๓๘	๒๕๓	๔๙๑
หมู่ที่ ๒ บ้านหนองยาง	๑๘๗	๒๕๐	๒๔๔	๔๙๔
หมู่ที่ ๓ บ้านวังค้อไผ่	๒๒๖	๒๖๐	๒๖๓	๕๒๓
หมู่ที่ ๔ บ้านหนองเด่น	๑๒๑	๑๖๓	๑๘๐	๓๔๓
หมู่ที่ ๕ บ้านสามแยก	๒๗๑	๓๗๘	๔๑๖	๗๙๔
หมู่ที่ ๖ บ้านสุขเดือนห้า	๑๐๓	๑๒๖	๑๒๐	๒๔๖
หมู่ที่ ๗ บ้านพุดามะลอก	๘๑	๑๐๑	๙๕	๑๙๖
หมู่ที่ ๘ บ้านบ่อม่วง	๘๙	๑๓๗	๑๔๓	๒๘๐
หมู่ที่ ๙ บ้านหนองปล้อง	๑๑๒	๑๗๔	๑๗๘	๓๕๒
หมู่ที่ ๑๐ บ้านห้วยสอง	๑๗๙	๒๖๗	๒๖๒	๕๒๙
หมู่ที่ ๑๑ บ้านเนินสูง	๘๗	๑๑๘	๑๑๗	๒๓๕
หมู่ที่ ๑๒ บ้านห้วยคันไถ	๑๑๐	๑๓๕	๑๔๙	๒๘๔
หมู่ที่ ๑๓ บ้านหนองโปร่ง	๘๔	๑๔๗	๑๒๘	๒๗๕
หมู่ที่ ๑๔ บ้านพุดมหวัง	๑๑๒	๑๔๔	๑๘๗	๓๓๑
รวม	๑,๙๒๗	๒,๖๓๘	๒,๗๓๕	๕,๓๗๓

ณ วันที่ -เดือน กุมภาพันธ์ ๒๕๖๓ : สำนักบริหารการทะเบียน กรมการปกครอง

หมู่บ้าน	จำนวน/ครัวเรือน	เพศชาย/คน	เพศหญิง/คน	รวม/คน
หมู่ที่ ๑ บ้านหนองยางตก	๑๗๐	๒๓๒	๒๔๗	๔๗๙
หมู่ที่ ๒ บ้านหนองยาง	๑๘๘	๒๕๖	๒๔๕	๕๐๑
หมู่ที่ ๓ บ้านวังค้อไผ่	๒๒๗	๒๕๘	๒๕๗	๕๑๕
หมู่ที่ ๔ บ้านหนองเด่น	๑๒๑	๑๕๙	๑๘๐	๓๓๙
หมู่ที่ ๕ บ้านสามแยก	๒๗๔	๓๗๕	๔๑๑	๗๘๖
หมู่ที่ ๖ บ้านสุขเดือนห้า	๑๐๕	๑๒๓	๑๒๐	๒๔๓
หมู่ที่ ๗ บ้านพุดามะลอก	๘๒	๙๗	๙๗	๑๙๔
หมู่ที่ ๘ บ้านบ่อม่วง	๙๑	๑๓๕	๑๔๐	๒๗๕
หมู่ที่ ๙ บ้านหนองปล้อง	๑๑๒	๑๗๐	๑๘๐	๓๕๐
หมู่ที่ ๑๐ บ้านห้วยสอง	๑๗๙	๒๖๖	๒๖๓	๕๒๙
หมู่ที่ ๑๑ บ้านเนินสูง	๙๐	๑๑๙	๑๑๙	๒๓๘
หมู่ที่ ๑๒ บ้านห้วยคันไถ	๑๑๓	๑๔๐	๑๔๙	๒๘๙
หมู่ที่ ๑๓ บ้านหนองโปร่ง	๘๔	๑๔๒	๑๒๕	๒๖๘
หมู่ที่ ๑๔ บ้านพุดมหวัง	๑๑๔	๑๓๗	๑๘๓	๓๒๐
รวม	๑,๙๕๐	๒,๖๐๙	๒,๗๑๖	๕,๓๒๕

ณ วันที่ -เดือน พฤษภาคม ๒๕๖๔ : สำนักบริหารการทะเบียน กรมการปกครอง

หมู่บ้าน	จำนวน/ครัวเรือน	เพศชาย/คน	เพศหญิง/คน	รวม/คน
หมู่ที่ ๑ บ้านหนองยางตก	๑๗๑	๒๓๔	๒๔๔	๔๗๘
หมู่ที่ ๒ บ้านหนองยาง	๑๘๘	๒๕๒	๒๔๙	๕๐๑
หมู่ที่ ๓ บ้านวังค้อไทร	๒๒๘	๒๖๒	๒๕๗	๕๑๙
หมู่ที่ ๔ บ้านหนองเด่น	๑๒๑	๑๕๔	๑๘๐	๓๓๔
หมู่ที่ ๕ บ้านสามแยก	๒๗๘	๓๗๑	๔๑๐	๗๘๑
หมู่ที่ ๖ บ้านสุขเดือนห้า	๑๐๖	๑๒๕	๑๒๐	๒๔๕
หมู่ที่ ๗ บ้านพุลำมะลอก	๘๓	๙๗	๙๖	๑๙๓
หมู่ที่ ๘ บ้านป้อมวง	๙๑	๑๓๖	๑๓๔	๒๗๐
หมู่ที่ ๙ บ้านหนองปล้อง	๑๑๓	๑๖๘	๑๗๗	๓๔๕
หมู่ที่ ๑๐ บ้านห้วยสอง	๑๗๙	๒๖๑	๒๖๐	๕๒๑
หมู่ที่ ๑๑ บ้านเนินสูง	๙๐	๑๑๙	๑๒๐	๒๓๙
หมู่ที่ ๑๒ บ้านห้วยคันไถ	๑๑๔	๑๔๓	๑๕๒	๒๙๕
หมู่ที่ ๑๓ บ้านหนองโปร่ง	๘๔	๑๔๐	๑๒๓	๒๖๓
หมู่ที่ ๑๔ บ้านพุดสมหวัง	๑๑๔	๑๔๐	๑๘๔	๓๒๔
รวม	๑,๙๖๐	๒,๖๐๒	๒,๗๐๖	๕,๓๐๘

ณ วันที่ -เดือน กุมภาพันธ์ ๒๕๖๕ : สำนักบริหารการทะเบียน กรมการปกครอง

๓.๒ ช่วงอายุและจำนวนประชากร

รายการ	หญิง(คน)	ชาย (คน)	หมายเหตุ
จำนวนประชากรเยาวชน	๔๙๘	๕๐๔	อายุต่ำกว่า ๑๘ ปี
จำนวนประชากร	๑๖๒๐	๑๖๐๔	อายุ ๑๘-๕๙ ปี
จำนวนประชากรผู้สูงอายุ	๕๙๘	๕๐๑	อายุ ๖๐ ปีขึ้นไป
รวม	๒,๗๑๖	๒,๖๐๙	

ข้อมูล ณ วันที่ -เดือน กุมภาพันธ์ ๒๕๖๕

๓.๓ จำนวนประชากรแฝงในพื้นที่

หมู่บ้าน	เพศชาย/คน	เพศหญิง/คน	รวม/คน
หมู่ที่ ๑ บ้านหนองยางตก	๖	๓	๙
หมู่ที่ ๒ บ้านหนองยาง		๑	๑
หมู่ที่ ๓ บ้านวังค้อไทร	๔	๙	๑๓
หมู่ที่ ๔ บ้านหนองเด่น	๒		๒
หมู่ที่ ๕ บ้านสามแยก	๑๒	๑๖	๒๘
หมู่ที่ ๖ บ้านสุขเดือนห้า	๖	๕	๑๑
หมู่ที่ ๗ บ้านพุลำมะลอก			-

หมู่ที่ ๘ บ้านบ่อม่วง	๔	๑	๕
หมู่ที่ ๙ บ้านหนองปล้อง	๕	๗	๑๒
หมู่ที่ ๑๐ บ้านห้วยสอง	๔	๙	๑๓
หมู่ที่ ๑๑ บ้านเนินสูง	๕	๓	๘
หมู่ที่ ๑๒ บ้านห้วยคันไถ			-
หมู่ที่ ๑๓ บ้านหนองโปรง			-
หมู่ที่ ๑๔ บ้านพุดสมหวัง	๒	๓	๕
รวม	๕๐	๕๗	๑๐๗

ข้อมูล ณ วันที่ -เดือน มกราคม ๒๕๖๕

๔. สภาพทางสังคม

๔.๑ การศึกษา

จากการสำรวจข้อมูลพื้นฐานพบว่า ประชาชนอายุ ๑๕ - ๖๐ ปีเต็ม ร้อยละ ๙๙ อ่าน เขียนภาษาไทย และคิดเลขอย่างง่ายได้ เด็กอายุ ๖ - ๑๔ ปี ร้อยละ ๑๐๐ ได้รับการศึกษาภาคบังคับ ๙ ปี ได้เรียนต่อชั้นมัธยมศึกษาปีที่ ๓ หรือเทียบเท่า และที่ไม่ได้เรียนต่อมีงานทำ ร้อยละ ๙๙ ด้านการศึกษาอยู่ในเกณฑ์ที่ดี ปัญหาคือ ยังไม่สามารถที่จะแข่งขันกับเมืองใหญ่ๆ ได้ การแก้ปัญหาขององค์การบริหารส่วนตำบลสุขเดือนห้า ได้จัดกิจกรรมให้กับเด็กของศูนย์พัฒนาเด็กเล็ก การสนับสนุนอาหารเสริมนม อาหารกลางวัน ในกับทางโรงเรียนในสังกัดสำนักงานเขตพื้นที่การศึกษา เขตจังหวัดชัยนาท และร่วมกันจัดกิจกรรมต่างๆ กับทางโรงเรียน จำนวนสถาบันการศึกษาในพื้นที่มีดังนี้

๑.โรงเรียนประถมศึกษา จำนวน ๓ แห่ง

-โรงเรียนบ้านสุขเดือนห้า

-โรงเรียนบ้านหนองยาง

-โรงเรียนบ้านวังค้อไห

(โรงเรียนในสังกัดสำนักงานเขตพื้นที่การศึกษา เขตจังหวัดชัยนาท เปิดสอนระดับ ป.๑ - ป.๖ และ ม.๑- ม.๓)

๒. ศูนย์พัฒนาเด็กเล็ก จำนวน ๑ แห่ง (อยู่ในความดูแลของ อบต.สุขเดือนห้า)

-ศูนย์พัฒนาเด็กเล็กบ้านหนองยาง

๔.๒ สาธารณสุข

พื้นที่ตำบลสุขเดือนห้า จากการสำรวจข้อมูลพื้นฐานพบว่า ประชาชนส่วนมากมีสุขภาพที่ดี มีการคัดกรองสุขภาพให้กับประชาชนกลุ่มเสี่ยง โรคที่มักเกิดแก่ประชาชนในหมู่บ้าน ได้แก่ โรคความดัน เบาหวาน โรคเอดส์ โรคไข้เลือดออก มือ-ปาก-เท้าในเด็ก และโรคอื่นๆ ปัญหาคือประชาชนบางรายไม่ยอมไปคัดกรองหรือตรวจสุขภาพประจำปี การแก้ไขปัญหาคือ องค์การบริหารส่วนตำบลสุขเดือนห้า และโรงพยาบาลส่งเสริมสุขภาพชุมชนตำบลสุขเดือนห้า ได้จัดกิจกรรมร่วมมือกันรณรงค์ให้หมู่บ้านเห็นความสำคัญในเรื่องนี้ ซึ่งก็ได้ผลในระดับหนึ่ง ประชาชนให้ความร่วมมือเป็นอย่างดี แต่ต้องเป็นการดำเนินการอย่างต่อเนื่องเป็นประจำทุกปี แต่ปัจจุบันได้เกิดระบาดของโรคติดเชื้อไวรัสโคโรนา ๒๐๑๙ (COVID-๑๙) ขึ้นทำให้เกิดการตื่นตระหนกของประชาชนทั่วไป ซึ่งพบการระบาดไปในหลายประเทศส่งผลให้มีผู้เสียชีวิตจำนวนมาก ส่งผลกระทบต่อเศรษฐกิจสังคมอย่างรุนแรงสถานการณ์การระบาดกำลังแพร่กระจายยังไม่สามารถควบคุมได้ สาเหตุการเสียชีวิตส่วนใหญ่ โรคติดเชื้อไวรัสโคโรนา ๒๐๑๙ (COVID-๑๙) จะทำให้มีอาการไข้ ไอ จาม หายใจ หอบเหนื่อย เกิดการอักเสบของปอดและเยื่อหุ้มปอดอย่างรุนแรง แต่อย่างไรก็ตามจากสถานการณ์การตายจาก

โรคติดเชื้อไวรัสโคโรนา ๒๐๑๙ (COVID-๑๙) ทั่วโลก พบว่า อัตราการติดเชื้อโรคติดเชื้อไวรัสโคโรนา ๒๐๑๙ (COVID-๑๙) ในกลุ่มวัยรุ่นและวัยทำงานค่อนข้างสูง แต่พบอัตราการตายในผู้สูงอายุสูงกว่าวัยอื่นๆ ซึ่งองค์การบริหารส่วนตำบลสุขเดือนห้า ไม่ได้มีงบประมาณได้ดำเนินการจัดทำโครงการต่างๆมาเพื่อป้องกันโรคติดเชื้อไวรัสโคโรนา ๒๐๑๙ (COVID-๑๙) ให้แก่ประชาชนตำบลสุขเดือนห้า

หน่วยงานสาธารณสุขในพื้นที่

ชื่อ	จำนวน					รวม
	แพทย์	พยาบาล	จนท./จพง./นวก.	ลูกจ้าง	อสม.	
โรงพยาบาลส่งเสริมสุขภาพตำบลสุขเดือนห้า	-	๑	๔	๒	๑๖๕	๑๗๒
รวม	-	๑	๔	๒	๑๖๕	๑๗๒
คลินิกเอกชน จำนวน ๒ แห่ง		๑	๑			

๔.๓ อาชญากรรม

องค์การบริหารส่วนตำบลสุขเดือนห้า ไม่มีเหตุอาชญากรรมเกิดขึ้น แต่มีเหตุการณ์ลักขโมยทรัพย์สินประชาชน และทำลายทรัพย์สินของราชการ ซึ่งองค์การบริหารส่วนตำบลสุขเดือนห้า ก็ได้ดำเนินการป้องกันการเกิดเหตุดังกล่าว จากการสำรวจข้อมูลพื้นฐานพบว่า ส่วนมากครัวเรือนมีการป้องกันอุบัติภัยอย่างถูกวิธี มีความปลอดภัยในชีวิตและทรัพย์สิน ปัญหาคือจากข้อมูลที่สำรวจพบว่ามี จุดเสี่ยงในพื้นที่ ที่ไม่มีการป้องกันอุบัติเหตุ วิธีการแก้ปัญหาขององค์การบริหารส่วนตำบลสุขเดือนห้า ที่สามารถดำเนินการได้ตามอำนาจหน้าที่และงบประมาณที่มีอยู่อย่างจำกัด คือการติดตั้งกล้องวงจรปิดในจุดที่เสี่ยงทางแยกสาธารณะ ติดตั้งสัญญาณไฟกระพริบทางร่วมทาง รวมทั้งร่วมตั้งจุดตรวจ จุดสกัด จุดบริการ ในช่วงเทศกาลที่มีวันหยุดหลายวันเพื่ออำนวยความสะดวกให้กับประชาชน แต่ปัญหาที่พบเป็นประจำคือการทะเลาะวิวาทของกลุ่มวัยรุ่น โดยเฉพาะในสถานที่จัดงานดนตรี งานมหรสพ เป็นปัญหาที่ชุมชนได้รับผลกระทบเป็นอย่างมาก การแก้ไขปัญหาคือการแจ้งเตือนให้ผู้ปกครองดูแลบุตรหลานของตน ประชาสัมพันธ์ให้ทราบถึงผลกระทบ ผลเสียหาย และโทษที่ได้รับจากการเกิดเหตุทะเลาะวิวาท การขอความร่วมมือไปยังผู้นำ การขอคำสั่งจากตำรวจ ผู้นำอปพร. เพื่อระงับเหตุไม่ให้เกิดความรุนแรง แต่จะไม่ให้เกิดขึ้นเลยยังเป็นปัญหาที่ปัจจุบันไม่สามารถที่จะแก้ไขได้ ทั้งที่มีการร่วมมือกันหลายฝ่าย เป็นเรื่องที่ทางองค์การบริหารส่วนตำบลสุขเดือนห้า จะต้องหาวิธีที่จะแก้ไขปัญหาให้กับประชาชนตามอำนาจหน้าที่ ที่สามารถดำเนินการได้ ต่อไป

๔.๔ ยาเสพติด

ปัญหา ยาเสพติดในชุมชน ขององค์การบริหารส่วนตำบลสุขเดือนห้า จากการที่ทางสถานีตำรวจภูธรอำเภอเนินขามได้แจ้งให้กับองค์การบริหารส่วนตำบลสุขเดือนห้า ทราบนั้นพบว่าในเขตองค์การบริหารส่วนตำบลสุขเดือนห้า มีผู้ที่ติดยาเสพติดแต่เมื่อเทียบกับพื้นที่อื่นถือว่าน้อย และยังไม่พบผู้ค้า เหตุผลก็เนื่องมาจากว่าได้รับความร่วมมือกับทางผู้นำ ประชาชน หน่วยงานขององค์การบริหารส่วนตำบลสุขเดือนห้า ที่ช่วยสอดส่องดูแลอยู่เป็นประจำ การแก้ไขปัญหา ขององค์การบริหารส่วนตำบลสุขเดือนห้า สามารถทำได้เฉพาะตามอำนาจหน้าที่เท่านั้น เช่น การณรงค์ การประชาสัมพันธ์ การแจ้งเบาะแส การฝึกอบรมให้ความรู้ ถ้านอกเหนือจากอำนาจหน้าที่ ก็เป็นเรื่องของอำเภอหรือตำรวจแล้วแต่กรณี ทั้งนี้ องค์การบริหารส่วนตำบลสุขเดือนห้า ก็ได้ให้ความร่วมมือมาโดยตลอด

๔.๕ การสังคมสังเคราะห์

ตำบลสุขเดือนห้ามีผู้ได้รับเบี้ยยังชีพผู้สูงอายุ และผู้พิการ ประจำปีงบประมาณ พ.ศ.๒๕๖๕ ดังนี้

หมู่ที่	ชื่อหมู่บ้าน	จำนวนผู้ได้รับเบี้ยยังชีพ	
		ผู้สูงอายุ (ราย)	ผู้พิการ (ราย)
๑	บ้านหนองยางตก	๑๑๕	๑
๒	บ้านหนองยาง	๑๒๓	๒
๓	บ้านวังค้อไทร	๑๒๘	๓
๔	บ้านหนองเด่น	๑๐๘	๔
๕	บ้านสามแยก	๑๓๙	๕
๖	บ้านสุขเดือนห้า	๖๑	๖
๗	บ้านพุลำมะลอก	๓๒	๗
๘	บ้านบ่อม่วง	๖๕	๘
๙	บ้านหนองปล้อง	๖๙	๙
๑๐	บ้านห้วยสอง	๘๓	๑๐
๑๑	บ้านเนินสูง	๕๐	๑๑
๑๒	บ้านห้วยคันไถ	๖๒	๑๒
๑๓	บ้านหนองโปร่ง	๕๓	๑๓
๑๔	บ้านพุดสมหวัง	๔๙	๑๔
รวม		๑,๑๔๕	๒๐๐

หมายเหตุ - ข้อมูลผู้สูงอายุยากไร้ จำนวน ๒๕๓ ราย ผู้พิการยากไร้ จำนวน ๕๙ ราย

- องค์การบริหารส่วนตำบลสุขเดือนห้า ได้ดำเนินการด้านสังคมสังเคราะห์ ดังนี้
- ๑.ดำเนินการจ่ายเบี้ยยังชีพให้กับผู้สูงอายุ ผู้พิการ และผู้ป่วยเอดส์
 - ๒.รับลงทะเบียนและประสานโครงการเงินอุดหนุนเพื่อการเลี้ยงดูเด็กแรกเกิด
 - ๓.ประสานการทำบัตรผู้พิการ
 - ๔.ตั้งโครงการช่วยเหลือผู้ยากจน ยากไร้ รายได้น้อย และผู้ด้อยโอกาสไร้ที่พึ่ง
 - ๕.ตั้งโครงการปรับปรุงซ่อมแซมบ้านคนยากไร้ รายได้น้อย

๕. ระบบบริการพื้นฐาน

๕.๑ การคมนาคม

มีทางหลวงแผ่นดินสาย ๓๒๑๑ (สายห้วยคทา - บ้านไร่) ตัดผ่านพื้นที่ในตำบล และมีถนนภายในหมู่บ้านเชื่อมต่อระหว่างหมู่บ้าน ดังนี้.-

- ๑.ถนนลาดยางสาย บ.หนองยาง - บ.บึงยาง (ชน ๓๐๑๓)
- ๒.ถนนลาดยางสายบ้านวังค่อไ้-บ้านสุขเดือนห้า(ชน.๔๐๑๑) ระยะทาง ๑๖ กม.
- ๓.ถนนลาดยางสายบ้านสุขเดือนห้า - บ้านหนองหัวแรด
- ๔.ถนนลาดยางสาย บ.หนองแกอีแต้ - บ.หนองแกตาเรือง
- ๕.ถนนลาดยางสาย บ.วังค่อไ้ - บ.พุ่มหวัง
- ๖.ถนนลาดยางสาย บ.หนองยาง - ศูนย์สาธิตการเกษตรแบบผสมผสานอันเนื่องมาจากพระราชดำริ
- ๗.ถนนลาดยางสายสามแยก(ทช.ชน.๔๐๑๑) บ้านหนองแกตาเรือง
- ๘.ถนนลาดยางสายบ้านหนองยาง-บ้านทุ่งโพธิ์

๕.๒ ไฟฟ้า

ตำบลสุขเดือนห้า มีไฟฟ้าครบทุกหมู่บ้านและครบทุกครัวเรือน (ข้อมูลจากการไฟฟ้าส่วนภูมิภาค สาขาอ้อยอำเภอนินขาม)

๕.๓ ระบบประปา

ประเภท	สถานที่ตั้ง	ขนาดความจุ (ลบ.ม.)	จำนวนผู้ใช้น้ำ (ครัวเรือน)
ประปาบาดาล	หมู่ที่ ๓ บ้านวังค่อไ้(บ้านนายเปลื้อง)	๑๕	๑๔๖
ประปาผิวดิน	หมู่ที่ ๔ บ้านหนองเด่น	๑๕	๑๐๗
ประปาผิวดิน, บาดาล	หมู่ที่ ๕ บ้านสามแยก(หน้าวัด)	๑๕	๗๓
ประปาผิวดิน	หมู่ที่ ๖ บ้านสุขเดือนห้า (ม.๖,ม.๓,ม.๕)	๔๕	๒๔๐
ประปาผิวดิน	หมู่ที่ ๗,๑๔ (ม.๗ = ๔๗,ม.๑๔ =๑๐๑)	๑๒	๑๔๘
ประปาผิวดิน	หมู่ที่ ๘ กลุ่มบ้านบ่อม่วง	๑๕	๖๓
ประปาผิวดิน	หมู่ที่ ๘ กลุ่มบ้านหนองม่วง	๑๒	๓๔
ประปาผิวดิน	หมู่ที่ ๑๐ บ้านห้วยสอง	๑๕	๘๐
ประปาผิวดิน	หมู่ที่ ๑๒ กลุ่มหนองหมู	๑๕	๓๔
ประปาผิวดิน	หมู่ที่ ๑๓ หนองโปร่ง (ตัวเก่า) (ม.๑๒=๕๗,ม.๑๓=๗๔,ม.๑๓=๖๖,ม.๑๔=๙๙,ม.๑๑= ๖๑)	๓๐	๒๙๑
ประปาผิวดิน	หมู่ที่ ๑๓ หนองโปร่ง (ตัวใหม่)(ม.๑ =๑๗๔	๔๕	๑๗๔
ประปาผิวดิน	หมู่ที่ ๑๐ หนองแกตาเรือง	๓๐	๔๖
ประปาบาดาล	หมู่ที่ ๖ อบต.	๒๐	
รวม		๒๖๗	๑,๓๒๒

ข้อมูล ณ เดือน กุมภาพันธ์ พ.ศ.๒๕๖๕

๕.๓ โทรศัพท์

จากการสำรวจข้อมูลในพื้นที่องค์การบริหารส่วนตำบลสุขเดือนห้าประชาชนส่วนใหญ่ใช้โทรศัพท์เคลื่อนที่แบบส่วนตัวครบทุกหลังเรือน

๕.๕ ไปรษณีย์หรือการสื่อสารหรือการขนส่ง และวัสดุ ครุภัณฑ์

จากการสำรวจข้อมูลในพื้นที่องค์การบริหารส่วนตำบลสุขเดือนห้า มีไปรษณีย์เอกชนจำนวน ๑ แห่งของ นายสิงหา การภักดี ตั้งอยู่หมู่ที่ ๕

๖. ระบบเศรษฐกิจ

๖.๑ การเกษตร

ประชาชนในเขตองค์การบริหารส่วนตำบลสุขเดือนห้า ร้อยละ ประกอบอาชีพเกษตรกรรมผลิตทางการเกษตรที่สำคัญ ได้แก่ มันสำปะหลัง อ้อย ข้าว ดังนี้

- อาชีพเกษตรกรรม ร้อยละ ๔๔.๙๖ ของจำนวนประชากรทั้งหมด
- อาชีพเลี้ยงสัตว์ ร้อยละ ๒ ของจำนวนประชากรทั้งหมด
- อาชีพรับจ้าง ร้อยละ ๕๐.๐๔ ของจำนวนประชากรทั้งหมด
- อาชีพค้าขาย ร้อยละ ๓ ของจำนวนประชากรทั้งหมด

ข้อมูลการใช้ที่ดิน

หมู่ที่	พื้นที่การเกษตร	ข้าว	พืชไร่	ไม้ผล	ไม้ดอก ไม้ประดับ	พืชผัก	ทุ่งหญ้าอาหารสัตว์	ไม้โตเร็ว	เกษตรอื่นๆ
๑	๓,๑๕๐	๗๙๕	๒,๒๔๘	๑๓			๗	๘๗	
๒	๒,๑๑๗	๗๗๓	๑,๐๗๔	๖			๙	๒๐๕	๕๐
๓	๒,๑๙๕	๙๓๒	๑,๑๗๖	๑๕			๑๔	๔๓	๑๕
๔	๒,๗๙๕	๑,๑๕๙	๑,๖๐๒	๑๘				๑๖	
๕	๑,๒๕๒	๘๗	๘๙๖	๑๒		๓	๑๑	๒๑๘	๒๕
๖	๑,๖๒๐	๓๔๖	๑,๑๐๕	๑๙				๑๕๐	
๗	๒,๗๒๘	๑๕๒	๒,๒๔๓	๑๒.๙				๒๖๕	๕๕.๑
๘	๓,๐๑๐	๑,๓๑๔	๑,๔๖๒	๒			๑๒	๒๒๐	
๙	๓,๓๐๐	๑๖๒	๒,๗๙๓	๓	๕	๗		๓๒๐	๑๐
๑๐	๔,๕๐๙	๔๘	๔,๑๙๘	๒๙			๖	๒๐๐	๒๘
๑๑	๒,๕๘๙	๒๓๗	๒,๐๓๓	๒๓			๑๑	๒๖๐	๒๕
๑๒	๑,๘๒๘	๓๕๒	๑,๔๒๕	๑๑.๘			๙	๓๐.๒	
๑๓	๒,๑๔๓	๑๒๓	๑,๕๑๒	๑๓			๒๑	๔๑๐	๖๔
๑๔	๑,๓๙๘		๘๒๒	๑๗			๘	๔๘๔	๖๗
รวม	๓๔,๖๓๔	๖,๔๘๐	๒๔,๕๘๙	๑๙๔.๗๐	๕	๑๐		๒,๙๐๘.๒	๓๓๙.๑๐

ที่มา : สำนักงานเกษตรอำเภอเนินขาม ปี ๒๕๖๔/๒๕๖๕

๖.๒ การประมง

(ในเขตองค์การบริหารส่วนตำบลสุขเดือนห้าไม่มีการประมง)

๖.๓ การปศุสัตว์

- เป็นการประกอบการในลักษณะเลี้ยงในครัวเรือนเป็นอาชีพหลักและอาชีพเสริม เช่น การเลี้ยงไก่ เป็ด โค สุกร กระบือ จำนวนสัตว์ในพื้นที่โดยประมาณ ดังนี้

โค	๙๙๑	ตัว	กระบือ	ตัว	สุกร	๑๙,๒๐๐	ตัว	
เป็ด	๒,๕๑๐	ตัว	ไก่	๓๖๕,๒๗๙	ตัว	สุนัข	๑,๒๘๙	ตัว
แมว	๕๖๑	ตัว	ห่าน	ตัว				

๖.๔ การบริการ

ร้านเกมส์ ๒ แห่ง

๖.๕ การท่องเที่ยว

ในเขตองค์การบริหารส่วนตำบลสุขเดือนห้าไม่มีแหล่งท่องเที่ยว แต่ได้ส่งเสริมการท่องเที่ยวให้เกิดขึ้นในชุมชน เช่น การจัดงานประเพณีต่างๆ

๖.๖ อุตสาหกรรม

หน่วยธุรกิจ

ลำดับ	ประเภทหน่วยธุรกิจ	จำนวน (แห่ง)
๑.	โรงงานอุตสาหกรรม	๑
๒.	บริษัท / ห้างหุ้นส่วนจำกัด / ห้างหุ้นส่วนสามัญ	๕
๓.	สถานีบริการน้ำมัน	๑๑
๔.	โรงสีข้าวหมู่ ๑๒	๑
๕.	ร้านขายของชำ / ร้านค้า / ร้านอาหาร	๔๑
๖.	ตลาด / ตลาดนัดชุมชน	๔
๗.	รถสีข้าวเคลื่อนที่	๒
	รวม	๖๕

๖.๗ การพาณิชย์และกลุ่มอาชีพ/กองทุนที่จัดตั้งขึ้น

ที่	ชื่อกลุ่ม / มวลชน / เครือข่าย	จำนวนกลุ่ม/กองทุน
๑	กลุ่มแม่บ้านเกษตรกร	๑๔
๒	กลุ่มเกษตรกรทำนาสุขเดือนห้า ม.๑๒	๑
๓	กลุ่มวิสาหกิจชุมชน ม.๔,๘	๒
๔	กองทุนหมู่บ้าน	๑๔
๕	กองทุนพัฒนาบทบาทสตรีตำบลสุขเดือนห้า ม.๒	๑
๖	ชมรมคนรักสุขภาพตำบลสุขเดือนห้า ม.๔	๑

๗	ชมรมผู้สูงอายุตำบลสุขเดือนห้า	๑
๘	ชมรมจักรยานบ้านหนองยาง ม.๒	๑
๙	กลุ่มผู้เลี้ยงโคเนื้ออำเภอเนินขาม ม.๑	๑
๑๐	กลุ่มเศรษฐกิจพอเพียง หมู่ ๑๒	๑
๑๑	กลุ่มเกษตรกรสุขเดือนห้า ม.๔	๑

ผลิตภัณฑ์ที่สำคัญและมีชื่อเสียง

ที่	ชื่อกลุ่ม	ชื่อประธานกลุ่ม	ชื่อผลิตภัณฑ์	สถานที่ผลิต
๑.	ทำพริกแกง	นางขวัญใจ การภักดี	น้ำพริกแกง	๒ หมู่ ๔ ต.สุขเดือนห้า
๒.	กลุ่มผ้าไหมมัดหมี่	นายสมประสงค์ กาฬภักดี	ผ้าไหมมัดหมี่ลาย โบราณ	๑๑๐ หมู่ ๓ ต.สุขเดือนห้า
๓.	กลุ่มแม่บ้านเกษตรกร บ้านหนองยางตก	นางเรืองรอง กาฬภักดี	ผ้าถุง	๓๗ หมู่ ๑ ต.สุขเดือนห้า
๔.	กลุ่มผลิตอิฐบล็อก	นางสุรณี แซ่ลี	อิฐบล็อก	หมู่ ๖ ต.สุขเดือนห้า
๕.	กลุ่มการเลี้ยงจิ้งหรีด	นางลัดดาวัลย์ ศรีเดช	จิ้งหรีด	๒๕๕ หมู่ ๑ ต.สุขเดือนห้า
๖.	กลุ่มวิสาหกิจชุมชนแปรรูป ผลิตภัณฑ์อาหารและข้าว	นายหัตถิ การภักดี	ข้าวขามะลิ บรรจุถุง	๔๐ หมู่ ๘ ต.สุขเดือนห้า
๗.	กลุ่มวิสาหกิจชุมชนแปรรูป อาหารบ้านหนองเด่น	นางก้านทอง การภักดี	ขนมจีน	หมู่ ๔ ต.สุขเดือนห้า
๘.	ทำพริกแกง	นางประนอม การภักดี	น้ำพริกแกง	๗๓ หมู่ ๑๒ ต.สุขเดือนห้า

๖.๘ แรงงาน

จากการสำรวจข้อมูลพื้นฐานพบว่า ประชาชนที่มีอายุ ๑๕ – ๖๐ ปี อยู่ในกำลังแรงงาน ร้อยละ ๙๕ เมื่อเทียบกับอัตราการส่วนกับจังหวัด ร้อยละ ๗๓.๙๙ ซึ่งสูงกว่ามาก แต่ค่าแรงในพื้นที่ต่ำกว่าระดับจังหวัด โดยเฉพาะแรงงานด้านการเกษตร ประชาชนอายุระหว่าง ๒๕ – ๕๐ ปี บางส่วน ไปรับจ้างทำงานนอกพื้นที่ ปัญหาที่พบคือ ประชาชนต้องไปทำงานนอกพื้นที่ในเมืองที่มีโรงงานอุตสาหกรรม บริษัท ห้างร้านใหญ่ๆ เพราะในพื้นที่ไม่มีโรงงานอุตสาหกรรมที่มีการจ้างแรงงานเยอะ เพราะพื้นที่ส่วนมากเป็นที่อยู่อาศัย ปัญหานี้ยังไม่สามารถแก้ไขได้

๖.๙ ข้อมูลรายได้เฉลี่ยของประชากรตำบลสุขเดือนห้า

มีรายได้เฉลี่ยไม่น้อยกว่าคนละ ๑๐๗,๘๖๕.๒๙ บาท ต่อปี และรายได้เฉลี่ยไม่น้อยกว่าครัวเรือนละ ๒๐๓,๗๔๕.๕๖ บาท ต่อปี (ข้อมูล ณ ประจำปี ๒๕๖๔ พัฒนาชุมชนอำเภอเนินขาม)

๗. ศาสนา ประเพณี วัฒนธรรม

๗.๑ การนับถือศาสนา

- ผู้ที่นับถือศาสนาพุทธ ร้อยละ ๑๐๐ โดยในพื้นที่ตำบลสุขเดือนห้ามีวัดจำนวน ๕ แห่ง

๑. วัดหนองยาง	หมู่ที่ ๒	๒. วัดวังค้อไทร	หมู่ที่ ๓
๓. วัดหนองเด่น	หมู่ที่ ๔	๔. วัดสุขเดือนห้า	หมู่ที่ ๖
๕. วัดห้วยสอง	หมู่ที่ ๑๐		

๗.๒ ประเพณีและงานประจำปี

- ประเพณีวันขึ้นปีใหม่ ประมาณเดือน มกราคม
- ประเพณีวันสงกรานต์ ประมาณเดือน เมษายน
- ประเพณีลอยกระทง ประมาณเดือน ตุลาคม พฤศจิกายน
- ประเพณีวันเข้าพรรษา ออกพรรษา ประมาณเดือน กรกฎาคม ตุลาคม

๗.๓ ภูมิปัญญาท้องถิ่น ภาษาถิ่น

ภูมิปัญญาท้องถิ่น ประชาชนในเขตองค์การบริหารส่วนตำบลได้อนุรักษ์ภูมิปัญญาท้องถิ่น ได้แก่ วิธีการทำเครื่องจักสารใช้สำหรับในครัวเรือน วิธีการทอผ้าไหม และวิธีการจับปลาธรรมชาติ

ภาษาถิ่น พุดภาษาลาวครึ่ง ๕๙.๖๖ %

พุดภาษาไทย ๔๐.๓๔ %

๗.๔ สินค้าพื้นเมืองและของที่ระลึก

ประชาชนในเขตองค์การบริหารส่วนตำบลได้ผลิตของใช้พื้นเมืองขึ้นใช้ในครัวเรือนและเหลือเอาไว้จำหน่ายบ้าง ได้แก่ ผ้าที่ทอจากผ้าฝ้ายและผ้าไหม เครื่องจักรสานที่ทำจากไม้ไผ่

๘. ทรัพยากรธรรมชาติ

๘.๑ น้ำ ที่ใช้ในการอุปโภค-บริโภค เป็นน้ำที่ได้จากน้ำฝน (อยู่นอกเขต) ซึ่งจะต้องนำมาผ่านกระบวนการของระบบประปา สำหรับน้ำใต้ดินมีปริมาณน้อย ไม่สามารถนำขึ้นมาใช้ให้พอเพียงได้ และไม่สามารถใช้ดื่มและอุปโภคได้

๘.๒ ป่าไม้

มีป่าชุมชนหมู่ที่ ๑๐ จำนวน ๘๐๒ ไร่ เป็นป่าเสื่อมโทรม ๒๐๐ ไร่

๘.๓ ภูเขา

ในพื้นที่หมู่ที่ ๑๐ มีภูเขาชั้น จำนวน ๑ แห่ง

๘.๔ ทรัพยากรธรรมชาติที่สำคัญขององค์การปกครองส่วนท้องถิ่น

ในพื้นที่ขององค์การบริหารส่วนตำบลสุขเดือนห้า ส่วนมากเป็นพื้นที่สำหรับเพาะปลูก ที่อยู่อาศัย ร้านค้า สถานประกอบการ ตามลำดับ และมีพื้นที่เพียงเล็กน้อยที่เป็นพื้นที่สาธารณะ ทรัพยากรธรรมชาติในพื้นที่ ก็ได้แก่ ดิน น้ำ ต้นไม้ อากาศที่ไม่มีมลพิษ ปัญหาคือ เนื่องจากพื้นที่บางส่วนเป็นดินเค็ม น้ำใต้ดินก็เค็ม หรือไม่ก็เป็นน้ำกร่อย ไม่สามารถที่จะนำน้ำจากใต้ดินมาใช้ในการอุปโภค-บริโภคได้ ต้องอาศัยน้ำดิบจากแหล่งอื่น และน้ำฝน น้ำในการเกษตรก็ต้องรอฤดูฝน มีแหล่งน้ำในการเกษตรไม่เพียงพอ ปัญหาคือยังไม่สามารถหาแหล่งน้ำสำหรับการเกษตรได้เพิ่มขึ้น เพราะพื้นที่ส่วนมากเป็นของประชาชน เอกชน ปัญหาด้านขยะ เมื่อชุมชนแออัดขยะก็มากขึ้น การแก้ไขปัญหา องค์การบริหารส่วนตำบลสุขเดือนห้า ได้จัดทำโครงการเพื่อแก้ปัญหาให้กับประชาชนและเป็นไปตามความต้องการของประชาชน เช่น โครงการก่อสร้างเตาขยะให้ครอบคลุมทั้งพื้นที่ โครงการปลูกต้นไม้ในวันสำคัญต่างๆ ในพื้นที่ของตนเอง และที่สาธารณะรวมทั้งปรับปรุงสภาพภูมิทัศน์ของตำบลให้ร่มรื่นสวยงาม ให้เป็นตำบลน่าอยู่ เป็นที่พักผ่อนหย่อนใจของประชาชน

๙. อื่นๆ

๑.โครงการอันเนื่องมาจากพระราชดำรินในพื้นที่

โครงการศูนย์สาธิตการเกษตรแบบผสมผสานอันเนื่องมาจากพระราชดำริ

๑.) หน่วยงานรับผิดชอบ : ศูนย์วิจัยพืชไร่ชัยนาท

๒.) ความเป็นมา/ พระราชดำริของโครงการ

๓.) ความเป็นมา

เมื่อปี ๒๕๔๒ นาย ศุภชัย ผดุงเจริญ อยู่บ้านเลขที่ ๗๑ ซอยหัสตินเสรี ถนนสุทธิสารวิจิตรชัย เขตห้วยขวาง กรุงเทพมหานคร ได้มีหนังสือแจ้งมายังสำนักงานคณะกรรมการพิเศษ เพื่อประสานงานโครงการอันเนื่องมาจากพระราชดำริ (สำนักงาน กปร.) มีความประสงค์จะน้อมเกล้าถวายที่ดินเลขที่ ๑๔๑๑ ไร่ ๔๙๓๘, ๘๖๕๔, ๘๘๕๔ เนื้อที่ ๔๑ ไร่ ๓ งาน ๒๐ ตารางวา ตั้งอยู่ที่บ้านหนองยาง หมู่ที่ ๒ ตำบลสุขเดือนห้า อำเภอนินขาม จังหวัดชัยนาท ให้กับมูลนิธิชัยพัฒนา และเมื่อวันที่ ๑๓ พฤษภาคม ๒๕๔๒ ทางมูลนิธิฯ ได้มีมติให้ดำเนินการจดทะเบียนเป็นค้ำประกันที่ดินที่จะรับพื้นที่ดังกล่าว เป็นของมูลนิธิฯ และโอนให้กับมูลนิธิฯ ในเดือนเมษายน ๒๕๔๓ เพื่อดำเนินการพัฒนาพื้นที่แปลงดังกล่าวให้เป็นศูนย์พัฒนาการเกษตรตามแนวพระราชดำริ