



แผนพัฒนาท้องถิ่น
(พ.ศ. ๒๕๖๖ - ๒๕๗๐)

องค์การบริหารส่วนตำบลท่าซุง
อำเภอเมือง
จังหวัดอุทัยธานี

สารบัญ

หน้า

ส่วนที่ ๑	สภาพทั่วไปและข้อมูลพื้นฐาน	
	➤ ๑) ด้านกายภาพ	๑
	➤ ๒) ด้านการเมือง/การปกครอง	๓
	➤ ๓) ประชากร	๕
	➤ ๔) สภาพทางสังคม	๖
	➤ ๕) ระบบบริการพื้นฐาน	๑๓
	➤ ๖) ระบบเศรษฐกิจ	๑๖
	➤ ๗) ศาสนา ประเพณี วัฒนธรรม	๒๐
	➤ ๘) ทรัพยากรธรรมชาติ	๒๓
ส่วนที่ ๒	ยุทธศาสตร์เพื่อการพัฒนา	๒๖
ส่วนที่ ๓	การนำแผนพัฒนาท้องถิ่นไปสู่การปฏิบัติ	๖๐
	➤ บัญชีสรุปโครงการพัฒนา (แบบ ผ. ๐๑)	๖๑
	➤ บัญชีสรุปโครงการพัฒนาที่นำมาจากแผนพัฒนาหมู่บ้านและแผนชุมชน (แบบ ผ. ๐๑)	๖๓
	➤ รายละเอียดโครงการพัฒนา (แบบ ผ. ๐๒)	๖๔
	ยุทธศาสตร์ที่ ๑ การพัฒนาด้านโครงสร้างพื้นฐาน	
	๑.๑ แผนงานอุตสาหกรรมและการโยธา	๖๔
	๑.๒ แผนงานเคหะและชุมชน	๘๑
	๑.๓ แผนงานการเกษตร	๘๒
	ยุทธศาสตร์ที่ ๒ การบริหารทรัพยากรธรรมชาติและสิ่งแวดล้อม	
	๒.๑ แผนงานเคหะและชุมชน	๘๓
	๒.๒ แผนงานการเกษตร	๘๔
	ยุทธศาสตร์ที่ ๓ การพัฒนาเศรษฐกิจและการท่องเที่ยว	
	๓.๑ แผนงานการศาสนาวัฒนธรรมและนันทนาการ	๘๖

ยุทธศาสตร์ที่ ๔	การพัฒนาคนและสังคมที่มีคุณภาพ	
๔.๑	แผนงานสร้างความเข้มแข็งของชุมชน	๘๙
๔.๒	แผนงานการศึกษา	๙๓
๔.๓	แผนงานสาธารณสุข	๙๗
๔.๔	แผนงานสังคมสงเคราะห์	๑๐๐
๔.๕	แผนงานงบกลาง	๑๐๑
ยุทธศาสตร์ที่ ๕	การพัฒนาด้านการเมือง การบริหาร	
๕.๑	แผนงานบริหารทั่วไป	๑๐๒
๕.๒	แผนงานรักษาความสงบภายใน	๑๐๖
➤	รายละเอียดโครงการพัฒนาที่นำมาจากแผนพัฒนาหมู่บ้านและแผนพัฒนาชุมชน (แบบ ผ.๐๒/๑)	๑๐๙
➤	รายละเอียดโครงการพัฒนาแผนพัฒนาท้องถิ่น (พ.ศ.๒๕๖๖-๒๕๗๐) สำหรับโครงการที่เกินศักยภาพของ อปท.ที่ใช้สำหรับการประสานแผน (แบบ ผ.๐๒/๒)	๑๑๒
➤	บัญชีครุภัณฑ์ (แบบ ผ. ๐๓)	๑๑๕
ส่วนที่ ๔	การติดตามและประเมินผลแผนพัฒนาท้องถิ่น	๑๑๖

แผนพัฒนาท้องถิ่น

(พ.ศ.๒๕๖๖-๒๕๗๐)

องค์การบริหารส่วนตำบลท่าซุง อำเภอเมืองอุทัยธานี จังหวัดอุทัยธานี

.....

ส่วนที่ ๑ สภาพทั่วไปและข้อมูลพื้นฐาน

(๑) ด้านกายภาพ

๑) ประวัติความเป็นมาของตำบลท่าซุง

ตำบลท่าซุงแต่เดิมขึ้นอยู่กับอำเภอมโนรมย์ จังหวัดชัยนาท ต่อมาได้จัดตั้งจังหวัดอุทัยธานี จึงได้โอนเขตการปกครองมาขึ้นกับอำเภอเมืองอุทัยธานี จังหวัดอุทัยธานี บริเวณนี้จะมีพ่อค้าใช้ช้างลากท่อนซุงมาลงที่วัดท่าซุง เพื่อนำซุงล่องแม่น้ำไปจำหน่ายยังสถานที่ต่างๆ จึงตั้งชื่อว่า “ตำบลท่าซุง”

๒) ที่ตั้งของตำบลท่าซุง

ตำบลท่าซุง มี ๘ หมู่บ้าน มีที่ตั้งอยู่ทางทิศตะวันออกเฉียงใต้ของอำเภอเมืองอุทัยธานี อยู่ห่างจากที่ว่าการอำเภอเมืองอุทัยธานีโดยเฉลี่ย ๑๐ กิโลเมตร

อาณาเขต

ทิศเหนือ	ติดต่อกับหมู่ที่ ๑ ตำบลน้ำซึม อำเภอเมืองอุทัยธานี
ทิศใต้	ติดต่อกับแม่น้ำเจ้าพระยาและเขตอำเภอดสิงห์ จังหวัดชัยนาท
ทิศตะวันออก	ติดต่อกับแม่น้ำเจ้าพระยาตรงข้ามอำเภอมโนรมย์ จังหวัดชัยนาท
ทิศตะวันตก	ติดต่อกับตำบลหลุมเข้า อำเภอหนองขาหย่าง จังหวัดอุทัยธานี

เนื้อที่ตำบลท่าซุงมีพื้นที่ทั้งหมด ๑๘,๐๔๔ ไร่ คิดเป็นเนื้อที่ประมาณ ๒๘.๘๗ ตารางกิโลเมตร

แยกเป็น

พื้นที่	เนื้อที่ (ตร.กม.)	เนื้อที่ (จำนวนไร่)
หมู่ที่ ๑ บ้านหนองปลามัน	๔.๕๐	๒,๗๕๑
หมู่ที่ ๒ บ้านท่าซุง	๔.๖๘	๒,๙๓๐
หมู่ที่ ๓ บ้านดงยาง	๕.๐๙	๓,๑๗๙
หมู่ที่ ๔ บ้านตาลเอน	๒.๐๗	๑,๒๙๖
หมู่ที่ ๕ บ้านโรงน้ำแข็ง	๐.๗๐	๔๓๕
หมู่ที่ ๖ วัดราษฎร์ศรีธาทำ	๒.๗๓	๑,๗๐๔
หมู่ที่ ๗ บ้านท่าตาพาย	๔.๕๑	๒,๘๑๖
หมู่ที่ ๘ บ้านบึงทับแต้	๔.๖๙	๒,๙๓๓
รวม	๒๘.๘๗	๑๘,๐๔๔

๔) ลักษณะภูมิประเทศ

ตำบลท่าซุงมีสภาพทางกายภาพเป็นที่ราบลุ่มติดแม่น้ำ เหมาะสำหรับการเกษตรและสามารถ
ฟื้นฟูเป็นสถานที่ท่องเที่ยว และตำบลท่าซุงเป็นที่ตั้งโกดังท่าซุงซึ่งมีนักท่องเที่ยวเป็นจำนวนมาก สามารถ
ส่งเสริมให้ราษฎรประกอบอาชีพเสริม เป็นอาชีพอุตสาหกรรมในครัวเรือน จักสานและนำผลผลิตออกจำหน่ายได้

๕) ลักษณะภูมิอากาศ

สภาพภูมิอากาศเป็นแบบมรสุม ประกอบด้วยฤดูกาลต่างๆ แบ่งออกเป็น ๓ ฤดูกาล ดังนี้
-ฤดูหนาวจะเริ่มตั้งแต่เดือนพฤศจิกายน ถึง เดือนกุมภาพันธ์
-ฤดูร้อน จะเริ่มตั้งแต่เดือนมีนาคม ถึง เดือนมิถุนายน
-ฤดูฝน จะเริ่มตั้งแต่เดือนกรกฎาคม ถึง เดือนตุลาคม

๖) ลักษณะของดิน

ลักษณะของดินเป็นดินร่วนปนทราย เหมาะสำหรับการเกษตร เช่น ทำนา ทำสวน ทำไร่

(๒) ด้านการเมือง/การปกครอง

๑) เขตการปกครอง

เนื้อที่ตำบลท่าซุงมีพื้นที่ทั้งหมด ๑๘,๐๔๔ ไร่ คิดเป็นเนื้อที่ประมาณ ๒๘.๘๗ ตารางกิโลเมตร
จำนวนหมู่บ้าน ๘ หมู่บ้าน เต็มทั้งหมู่บ้าน ๘ หมู่บ้าน ได้แก่

พื้นที่	เนื้อที่ (ตร.กม.)	เนื้อที่ (จำนวนไร่)
หมู่ที่ ๑ บ้านหนองปลามัน	๔.๔๐	๒,๗๕๑
หมู่ที่ ๒ บ้านท่าซุง	๔.๖๘	๒,๙๓๐
หมู่ที่ ๓ บ้านดงยาง	๕.๐๙	๓,๑๗๙
หมู่ที่ ๔ บ้านตาลเอน	๒.๐๗	๑,๒๙๖
หมู่ที่ ๕ บ้านโรงน้ำแข็ง	๐.๗๐	๔๓๕
หมู่ที่ ๖ วัดราษฎร์ศรัทธาทำ	๒.๗๓	๑,๗๐๔
หมู่ที่ ๗ บ้านท่าตาไผ่	๔.๕๑	๒,๘๑๖
หมู่ที่ ๘ บ้านบึงทับแต้	๔.๖๙	๒,๙๓๓
รวม	๒๘.๘๗	๑๘,๐๔๔

รายชื่อกำนัน/ผู้ใหญ่บ้านตำบลท่าซุง

ที่	ชื่อหมู่บ้าน	กำนัน/ผู้ใหญ่บ้าน	เบอร์โทรศัพท์
๑	บ้านหนองปลามัน	นายประเสริฐ อินทสิทธิ์	๐๘๑-๖๐๔๔๕๕๘
๒	บ้านท่าซุง	นายณรงค์ เอี่ยมสำอางค์	๐๘๖-๗๓๕๒๗๙๕
๓	บ้านดงยาง	นายสมชาย สุทธินันท์	๐๖๒-๐๓๑๗๙๐๙
๔	บ้านตาลเอน	น.ส.มะยม บุญโพธิ์	๐๘๑-๗๖๖๕๓๔๙
๕	บ้านโรงน้ำแข็ง	นายอภิสิทธิ์ ชูแก้ว	๐๘๕-๐๑๖๘๗๒๑
๖	บ้านวัดราษฎร์ศรัทธาทำ	นายประสาท สวนพุก	๐๙๑-๒๕๘๑๔๓๒
๗	บ้านท่าตาไผ่	นางปราณม พรหมกล้า	๐๘๒-๘๘๐๘๕๕๔
๘	บ้านบึงทับแต้	น.ส.ชญานิศ บุชวะดี	๐๙๕-๑๒๘๙๗๕๘

๒) การเลือกตั้งผู้บริหารท้องถิ่นและสมาชิกสภา อบต.

-การเลือกตั้งนายกองค์การบริหารส่วนตำบลท่าซุง เมื่อวันที่ ๑๘ สิงหาคม ๒๕๕๖ และได้ประกาศรับรองผลการเลือกตั้งนายกองค์การบริหารส่วนตำบลท่าซุง จากสำนักงานคณะกรรมการการเลือกตั้งประจำจังหวัดอุทัยธานี เมื่อวันที่ ๑๐ กันยายน ๒๕๕๖

-การเลือกตั้งสมาชิกสภาองค์การบริหารส่วนตำบลท่าซุง เมื่อวันที่ ๑๖ ตุลาคม ๒๕๕๖ และได้ประกาศรับรองผลการเลือกตั้งสมาชิกสภาองค์การบริหารส่วนตำบลท่าซุง จากสำนักงานคณะกรรมการการเลือกตั้งประจำจังหวัดอุทัยธานี เมื่อวันที่ ๑๔ พฤศจิกายน ๒๕๕๖

การเลือกตั้ง	เมื่อ	จำนวนผู้มีสิทธิเลือกตั้ง (คน)	จำนวนผู้ไปใช้สิทธิเลือกตั้ง		จำนวนผู้ไม่ไปใช้สิทธิเลือกตั้ง		บัตรเสีย	
			คน	ร้อยละ	คน	ร้อยละ	ใบ	ร้อยละ
นายกฯ (ครบวาระ)	๑๘ ส.ค.๒๕๕๖	๒,๙๘๐	๒,๔๘๑	๘๓.๒๕	๔๙๙	๒๐.๑๑	๘๓	๓.๓๔
สมาชิกฯ (ครบวาระ)	๑๙ ต.ค.๒๕๕๖	๒,๙๘๒	๒,๒๗๑	๗๔.๓๔	๗๖๕	๒๕.๖๖	๒๗	๑.๒๑

๓) รายชื่อผู้บริหารท้องถิ่นและสมาชิกสภาท้องถิ่น

หมู่ที่	ชื่อหมู่บ้าน	นายก/สมาชิกสภา อบต.	เบอร์โทรศัพท์
	นายก อบต.ท่าซุง	สิบัติรสุมทร แสงนุภาพ	๐๘๑-๘๖๔๔๓๖๒
	นายไพฑูรย์ วิเลปะนะ	รองนายก อบต.ท่าซุง	๐๘๑-๙๗๓๓๓๙๓๕
	นางฐานิดา บุญญาน้อย	รองนายก อบต.ท่าซุง	๐๖๑-๗๙๒๖๐๖๑
๑	บ้านหนองปลาหมื่น	นายบำเพ็ญ สารโรจน์	๐๘๑-๖๑๗๒๔๓๔
		นายสมศักดิ์ อมรรัตนาภรณ์	๐๘๙-๒๗๑๘๐๖๕
๒	บ้านท่าซุง	นายทศพร วาณิช	๐๘๙-๒๗๐๘๑๒๐
		นายสหัส เสือน้อย	๐๘๙-๘๕๙๙๒๑๗
๓	บ้านดงยาง	นายชิตษณพงษ์ เม้าเขียว	๐๘๕-๗๑๑๗๒๗๒
๔	บ้านตาลเอน	นายเพทาย วงษ์เวทจันทร์	๐๘๖-๙๘๑๓๙๗๖
		นายบัญญัติ ขุนวิเศษ	๐๘๒-๘๘๒๖๕๒๐
๕	บ้านโรงน้ำแข็ง	นายธงชัย ธารสิทธิ์	๐๘๖-๖๘๐๓๔๐๑
		นายวสันต์ พูนสินทรัพย์	๐๘๖-๕๑๐๙๗๘๐
๖	บ้านวัดราษฎร์ศรัทธาทำ	น.ส.ถนอม มาตย์สิงห์	๐๘๓-๙๖๑๗๓๓๕
๗	บ้านท่าตาไผ่	นายจัน อรรถพันธ์	๐๘๙-๐๒๕๓๑๒๕
		นายคุ้มแสง สุทาธรรม	๐๘๘-๑๙๓๐๔๔๔
๘	บ้านบึงทับไต้	นายสืบ สุพลจิตรี	๐๘๐-๑๑๗๖๑๓๒
		นายวุฒิชัย สำเนียงแจ่ม	๐๘๑-๗๘๕๘๙๗๐

(๓) ประชากร

๑) ข้อมูลเกี่ยวกับจำนวนประชากร

พ.ศ. ๒๕๖๒

หมู่ที่	ชื่อบ้าน	ชาย	หญิง	รวม	ครัวเรือน
๑	บ้านหนองปลาหมึก	๒๕๖	๒๖๔	๕๒๐	๑๙๐
๒	บ้านท่าซุง	๔๕๗	๔๗๗	๙๓๔	๓๕๗
๓	บ้านดงยาง	๒๓๒	๒๒๑	๔๕๓	๑๖๘
๔	บ้านตาลเอน	๑๙๓	๒๐๓	๓๙๖	๑๔๒
๕	บ้านโรงน้ำแข็ง	๗๗	๑๐๐	๑๗๗	๖๙
๖	บ้านวัดราษฎร์ศรัทธาทำ	๑๗๒	๑๙๓	๓๖๕	๑๓๘
๗	บ้านท่าตาไผ่	๓๒๓	๓๗๐	๖๙๓	๒๒๙
๘	บ้านบึงทับไต้	๑๒๘	๑๔๔	๒๗๒	๙๒
รวม		๑,๘๓๘	๑,๙๗๒	๓,๘๑๐	๑,๓๘๕

พ.ศ. ๒๕๖๓

หมู่ที่	ชื่อบ้าน	ชาย	หญิง	รวม	ครัวเรือน
๑	บ้านหนองปลาหมึก	๒๖๓	๒๖๒	๕๒๕	๑๙๔
๒	บ้านท่าซุง	๔๔๘	๔๖๗	๙๑๕	๓๖๗
๓	บ้านดงยาง	๒๓๒	๒๒๔	๔๕๖	๑๖๙
๔	บ้านตาลเอน	๑๙๕	๒๐๒	๓๙๗	๑๔๖
๕	บ้านโรงน้ำแข็ง	๘๐	๙๘	๑๗๘	๖๘
๖	บ้านวัดราษฎร์ศรัทธาทำ	๑๗๐	๑๙๖	๓๖๖	๑๔๐
๗	บ้านท่าตาไผ่	๓๓๒	๓๖๓	๖๙๕	๒๓๕
๘	บ้านบึงทับไต้	๑๒๗	๑๔๐	๒๖๗	๙๔
รวม		๑,๘๔๗	๑,๙๕๒	๓,๗๙๙	๑,๔๑๓

พ.ศ. ๒๕๖๔

หมู่ที่	ชื่อบ้าน	ชาย	หญิง	รวม	ครัวเรือน
๑	บ้านหนองปลาหมึก	๒๖๓	๒๖๖	๕๒๙	๑๙๖
๒	บ้านท่าซุง	๔๔๖	๔๖๖	๙๑๒	๓๗๔
๓	บ้านดงยาง	๒๒๗	๒๒๖	๔๕๓	๑๖๙
๔	บ้านตาลเอน	๑๘๘	๑๙๙	๓๘๗	๑๔๗
๕	บ้านโรงน้ำแข็ง	๗๙	๙๘	๑๗๗	๖๘
๖	บ้านวัดราษฎร์ศรัทธาทำ	๑๗๑	๑๙๕	๓๖๖	๑๔๔
๗	บ้านท่าตาไผ่	๓๒๗	๓๖๑	๖๘๘	๒๔๐
๘	บ้านบึงทับไต้	๑๒๘	๑๓๙	๒๖๗	๙๕
รวม		๑,๘๒๙	๑,๙๕๐	๓,๗๗๙	๑,๔๓๓

ที่มาของข้อมูล ฐานข้อมูลสำนักบริหารการทะเบียน กรมการปกครองอำเภอเมืองอุทัยธานี
ณ เดือนกันยายน ๒๕๖๔

(๔) สภาพทางสังคม

๑) การศึกษา

- โรงเรียนประถมศึกษา ๒ แห่ง ได้แก่

๑. โรงเรียนบ้านท่าซุง ที่ตั้งหมู่ที่ ๒ ตำบลท่าซุง อำเภอเมืองอุทัยธานี จังหวัดอุทัยธานี
ผู้อำนวยการโรงเรียนบ้านท่าซุง ชื่อ นางนันทา วัฒนกุล ตำแหน่ง ครู
รักษาการตำแหน่งผู้อำนวยการโรงเรียนบ้านท่าซุง เบอร์โทร ๐๘๖-๒๐๕๔๕๒๐

ระดับชั้น	จำนวนนักเรียน		
	ชาย	หญิง	รวม
อนุบาล ๑	-	-	-
อนุบาล ๒	๑๔	๖	๒๐
อนุบาล ๓	๙	๑๒	๒๑
ชั้นประถมศึกษาปีที่ ๑	๑๐	๕	๑๕
ชั้นประถมศึกษาปีที่ ๒	๑๐	๙	๑๙
ชั้นประถมศึกษาปีที่ ๓	๑๐	๑๕	๒๕
ชั้นประถมศึกษาปีที่ ๔	๑๑	๖	๑๗
ชั้นประถมศึกษาปีที่ ๕	๑๐	๑๕	๒๕
ชั้นประถมศึกษาปีที่ ๖	๑๐	๕	๑๕
รวมทั้งสิ้น	๘๔	๗๓	๑๕๗

หมายเหตุ ข้อมูล ณ วันที่ ๔ ธันวาคม ๒๕๖๓

๒. โรงเรียนบ้านดงยางใต้ ที่ตั้งหมู่ที่ ๓ ตำบลท่าซุง อำเภอเมืองอุทัยธานี จังหวัดอุทัยธานี
ผู้อำนวยการโรงเรียนบ้านดงยางใต้ ชื่อ นายไตรภพ แก้ววิเชียร เบอร์โทรศัพท์ ๐๘๙-๘๕๙๓๐๙๓

ระดับชั้น	จำนวนนักเรียน		
	ชาย	หญิง	รวม
อนุบาล ๑	๑	-	๑
อนุบาล ๒	๓	๑	๔
อนุบาล ๓	๑	๔	๕
ชั้นประถมศึกษาปีที่ ๑	๑	๓	๔
ชั้นประถมศึกษาปีที่ ๒	-	๒	๒
ชั้นประถมศึกษาปีที่ ๓	๓	๕	๘
ชั้นประถมศึกษาปีที่ ๔	๒	๓	๕
ชั้นประถมศึกษาปีที่ ๕	๒	๒	๔
ชั้นประถมศึกษาปีที่ ๖	๑	๑	๒
รวมทั้งสิ้น	๑๔	๒๑	๓๕

หมายเหตุ ข้อมูล ณ วันที่ ๑๕ ธันวาคม ๒๕๖๓

* ศูนย์พัฒนาเด็กเล็ก ๒ แห่ง ได้แก่

๑. ศูนย์พัฒนาเด็กเล็กบ้านท่าซุง ที่ตั้งหมู่ที่ ๒ ตำบลท่าซุง อำเภอเมืองอุทัยธานี จังหวัดอุทัยธานี

ช่วงอายุ	จำนวนเด็กปฐมวัย		
	ชาย	หญิง	รวม
๒ ปี	๓	-	๓
๓ ปี	๕	๓	๘
๔ ปี	-	๑	๑
รวม	๘	๔	๑๒

หมายเหตุ ข้อมูล ณ วันที่ ๑ ธันวาคม ๒๕๖๓

๒. ศูนย์พัฒนาเด็กเล็กบ้านดงยางใต้ ที่ตั้งหมู่ที่ ๓ ตำบลท่าซุง อำเภอเมืองอุทัยธานี จังหวัดอุทัยธานี

ช่วงอายุ	จำนวนเด็กปฐมวัย		
	ชาย	หญิง	รวม
๒ ปี	๓	๔	๗
๓ ปี	๖	๔	๑๐
๔ ปี	๖	๔	๑๐
รวม	๑๕	๑๒	๒๗

หมายเหตุ ข้อมูล ณ วันที่ ๑ ธันวาคม ๒๕๖๓

*ที่อ่านหนังสือพิมพ์ประจำหมู่บ้าน

หมู่ที่	ชื่อหมู่บ้าน	สถานที่อ่านหนังสือพิมพ์ประจำหมู่บ้าน	จำนวน/ฉบับ
๑	บ้านหนองปลาหมัน	ศาลาอเนกประสงค์	๔ ฉบับ
๒	บ้านท่าซุง	ศาลาวิถียาง	๔ ฉบับ
๓	บ้านดงยาง	ศาลาอเนกประสงค์	๔ ฉบับ
๔	บ้านตาลเอน	ศาลาอเนกประสงค์	๔ ฉบับ
๕	บ้านโรงน้ำแข็ง	ศาลาทงเข้าหมู่บ้าน	๔ ฉบับ
๖	บ้านวัดราษฎร์ศรัทธาทำ	ศาลาอเนกประสงค์	๔ ฉบับ
๗	บ้านท่าตาไผ่	ศาลาอเนกประสงค์	๔ ฉบับ
๘	บ้านบึงทับแต้	ศาลากลางบ้าน	๔ ฉบับ

๒) สาธารณสุข

ตำบลท่าซุง มีสถานบริการสาธารณสุขจำนวน ๑ แห่ง คือโรงพยาบาลส่งเสริมสุขภาพตำบลท่าซุง ที่ตั้ง ๖๘ หมู่ที่ ๒ ตำบลท่าซุง อำเภอเมืองอุทัยธานี จังหวัดอุทัยธานี เบอร์โทรศัพท์ ๐๕๖-๕๐๒๕๖๖ ผู้อำนวยการโรงพยาบาลส่งเสริมสุขภาพตำบลท่าซุง ชื่อ นายศานิต หมั่นเสมอ

๑) การจัดบริการ

- ตรวจรักษาผู้ป่วยนอกทั่วไป ทุกวันทำการ
- คลินิกทันตกรรม
 - ทุกวันพฤหัสบดี ในเวลาราชการ
 - นอกเวลาราชการ ทุกวันจันทร์-วันอังคาร (๑๖.๓๐ น.-๑๘.๓๐ น.) เฉพาะอุดฟัน
- คลินิกแพทย์แผนไทย
 - ทุกวันจันทร์-วันอังคาร ในเวลาราชการ

๒) ทรัพยากรสาธารณสุข

ตาราง แสดงจำนวนทรัพยากรและบุคลากรด้านสาธารณสุขประจำ รพ.สต.ท่าซุง

ประเภท	จำนวน (คน)	อัตราส่วน : ประชากร			หมายเหตุ
		รพ.สต..ท่าซุง	ระดับ PCC (ทีม 1)	มาตรฐาน PCC	
แพทย์เวชศาสตร์ฯ	-	-	1 คน	1 : 10,000	
ทันตแพทย์	-	-	1 คน	1 : 30,000	
ทันตภิบาล	1 คน	1 : 3,907	1 คน	1 : 10,000	
เภสัชกร	-		1 คน	1 : 30,000	
จพ.เภสัชกรรม	-		1 คน	1 : 10,000	
พยาบาลวิชาชีพ/เวชฯ	1 คน	1 : 3,907	4 คน	1 : 2,500	
นวก./จพ.สาธารณสุข	1 คน	1 : 3,907	4 คน	1 : 2,500	
แพทย์แผนไทย	-		1 คน	1 : 10,000	
นักกายภาพบำบัด	-		1 คน	1 : 30,000	
อสม.	54 คน	1 : 22		1 : 10	ต่อครัวเรือน
นักบริบาล (CG)	3 คน	1 : 10		1 : 10	กลุ่มพึ่งพิง
อสค.	270 คน	-	-	1 : 1	กลุ่มพึ่งพิง/โรคเรื้อรัง
กองทุนยา	2 แห่ง	-	-	-	
หอกระจายข่าว	8 แห่ง	-	-	-	
ศสมช.	8 แห่ง	-	-	-	

ที่มา : งานกาเจ้าหน้าที่สำนักงานสาธารณสุขอำเภอเมืองอุทัยธานี ปีงบประมาณ 2561

๓) รายชื่อประธาน อสม.หมู่บ้าน

หมู่ที่	ประธาน อสม.หมู่บ้าน	จำนวนสมาชิก อสม. (คน)
๑	นายสมศักดิ์ อมรรัตนภรณ์	๗
๒	นางละเอียด บุญญะ	๑๐
๓	นายสุรินทร์ชาติพจน์	๖
๔	นางสง่า ขุนวิเศษ	๖
๕	นางวงเดือน ชูแก้ว	๕
๖	นางประเชิญ แก้ววานิช	๖
๗	นางมะลิ วิบูลย์	๘
๘	นายสุทล สาโรจน์	๖

๔) การลำดับความสำคัญของปัญหาตำบลท่าซุง เพื่อการวางแผน ปี ๒๕๖๔

ปัญหา	องค์ประกอบและน้ำหนัก										รวมคะแนน	อันดับ
	ขนาด		ความเร่งด่วน		ความรุนแรง		ความสนใจของชุมชน		ความเป็นไปได้			
	๑	๒	๑	๒	๑	๒	๑	๒	๑	๒		
โรคระบบหัวใจและหลอดเลือด	๔	๕	๔	๕	๔	๕	๔	๕	๓	๔.๕	๓๒.๕	๒
มะเร็งปากมดลูกมดลูก	๓	๖	๓	๓	๒	๔	๓	๖	๒	๓	๒๒.๐	๘
ทันตสุขภาพ	๒	๔	๒	๒	๒	๔	๓	๖	๒	๓	๑๙.๐	๑๐
ยาเสพติดในชุมชน	๓	๖	๓	๓	๔	๕	๓	๖	๒	๓	๒๖.๐	๖
อนามัยแม่และเด็ก	๓	๖	๓	๓	๓	๖	๓	๖	๒	๓	๒๔.๐	๗
ปัญหาอนามัยเด็กวัยเรียน	๒	๔	๒	๒	๒	๔	๓	๖	๒	๓	๑๙.๐	๑๐
อนามัยสิ่งแวดล้อม	๓	๖	๒	๒	๒	๔	๓	๖	๒	๓	๒๑.๐	๙
อุบัติเหตุทางถนน	๔	๕	๓	๓	๓	๖	๔	๕	๓	๔.๕	๒๙.๕	๓
สุขภาพสุขภาพกลุ่มเปราะบาง (ผู้สูงอายุ ผู้พิการ และเด็ก)	๔	๕	๔	๔	๔	๕	๔	๕	๓	๖	๓๔	๑
โรคโควิด-๑๙และโรคอุบัติใหม่	๔	๕	๓	๓	๔	๕	๒	๔	๓	๔.๕	๒๗.๕	๔
ทักษะการจัดทำแผนงาน/โครงการของแกนนำสุขภาพในชุมชน	๒	๔	๒	๒	๒	๔	๓	๖	๒	๓	๑๙.๐	๑๐
โรคไข้เลือดออก	๔	๕	๒	๒	๔	๕	๒	๔	๓	๔.๕	๒๖.๕	๕

พบว่าปัญหาด้านสาธารณสุขของตำบลท่าซุง ที่ชุมชนให้ความสนใจ ๕ อันดับแรก คือ

๑. สุขภาพสุขภาพกลุ่มเปราะบาง (ผู้สูงอายุ ผู้พิการ และเด็ก)
๒. โรคระบบหัวใจและหลอดเลือด
๓. อุบัติเหตุทางถนน
๔. โรคโควิด-๑๙ และโรคอุบัติใหม่
๕. โรคไข้เลือดออก

แผนการแก้ไขปัญหของชุมชนตำบลท่าซุง ปีงบประมาณ ๒๕๖๔

ปัญหา	สภาพปัญหา	สาเหตุ	แนวทางแก้ไข	โครงการ
๑. การดูแล สุขภาพผู้สูงอายุ และผู้พิการ	๑.ประชากรกลุ่มผู้สูงอายุตำบล ท่าซุง มีจำนวนเพิ่มมากขึ้นอย่าง ต่อเนื่อง ๒.ผู้สูงอายุมีแนวโน้มป่วยเป็นโรค เรื้อรังเพิ่มขึ้น ๓.ผู้สูงอายุติดบ้านติดเตียงเพิ่มขึ้น	๑.ตำบลท่าซุงกำลัง เข้าสู่สังคมผู้สูงอายุ ๒.ผู้สูงอายุ/ผู้ดูแล ขาดความรู้เรื่องการดูแล และสุขภาพที่ถูกต้อง ๓.ผู้สูงอายุได้รับการ ดูแลไม่ต่อเนื่อง (กลุ่มติดบ้านและ กลุ่มติดเตียง)	๑.อบรมให้ความรู้กลุ่ม ที่ต้องดูแลและผู้สูงอายุ ในชุมชน (อผส.) ๒.ส่งเสริมการจัดกิจกรรม ชมรมฯ อย่างต่อเนื่อง ๓.ติดตามดูแลและโดยการ เยี่ยมบ้านโดยทีมสุขภาพ ตามบริบทของผู้สูงอายุ (กลุ่มติดบ้านและกลุ่ม ติดเตียง) เน้นแพทย์แผน ไทยเชิงรุก	๑.โครงการผู้สูงวัย ท่าซุงอายุยืน ไม่ล้ม ไม่ลืม ไม่ซึมเศร้า กินข้าวอร่อย
๒.โรคเบาหวาน /โรคความดัน โลหิตสูง	๑.ในพื้นที่ตำบลท่าซุง มีผู้ป่วย จำนวนมากและพบผู้ป่วยรายใหม่ อย่างต่อเนื่อง -ผู้ป่วยเบาหวาน จำนวน ๑๘๒ ราย -ผู้ป่วยความดันโลหิตสูง จำนวน ๔๗๗ ราย ๒.ผู้ป่วยโรคความดันโลหิตสูง ควบคุม ความดันไม่ได้ ร้อยละ ๕๖.๓๘ ๓.อัตราผู้ป่วยโรคเบาหวาน ที่คุมระดับน้ำตาลไม่ได้ ร้อยละ ๓๑.๓๘	๑.ขาดความรู้ ๒.พฤติกรรมสุขภาพ ไม่เหมาะสม (๓ อ.คือ ๑ อาหาร , ๒ ออกกำลังกาย, ๓ อารมณ์)	๑.อบรมให้ความรู้ต่อเนื่อง ๒.ส่งเสริมการปรับเปลี่ยน พฤติกรรม(๓อ.)ที่ เหมาะสมครอบคลุมทั้ง กลุ่มปกติ กลุ่มเสี่ยงและ กลุ่มป่วย ๓.รณรงค์ตรวจคัดกรอง โรคอย่างน้อยปีละ ๑ ครั้ง	๑.โครงการตรวจคัด กรองโรคเบาหวาน และโรคความดัน โลหิตสูงโดย อสม. ปี ๒๕๖๔
๓.อุบัติเหตุทาง ถนน	๑.สะพานข้ามแม่น้ำเจ้าพระยา บริเวณหมู่ที่ ๑ เชื่อมกับอำเภอ มโนรมย์ ก่อสร้างเสร็จแล้ว ทำให้ ปริมาณรถที่มาจากต่างจังหวัด เพิ่มขึ้นอย่างมาก	๑.ปริมาณรถมาก ๒.เส้นทางเชื่อมกับ ถนนใหญ่บางจุดมี ความเสี่ยงต่อการเกิด อุบัติเหตุ	๑.อบรมให้ความรู้ ๒.จัดระบบเส้นทาง จราจร/กวดขันวินัยจราจร ๓.สื่อสารให้ประชาชนรับรู้ ระบบส่งต่อกรณีเหตุ ฉุกเฉิน	๑.โครงการเฝ้า ระวังและป้องกัน อุบัติเหตุทางถนน ตำบลท่าซุงปี ๒๕๖๔

<p>๔. โรคโควิด-๑๙และโรคอุบัติใหม่</p>	<p>๑.เกิดการระบาดของโรคโควิด-๑๙ ตั้งแต่ปี ๖๒พบผู้ป่วย ผู้เสียชีวิตเป็นจำนวนมาก และสถานการณ์ยังไม่ดีขึ้น</p>	<p>๑.เกิดจากไวรัสสายพันธุ์ใหม่ ๒.พฤติกรรมสุขภาพไม่เหมาะสม</p>	<p>๑.อบรมกลุ่มเป้าหมาย เพื่อให้มีความรู้และสร้างความตระหนักถึงอันตราย ๒.รณรงค์การสวมหน้ากาก เว้นระยะห่าง และล้างมือบ่อยๆ</p>	<p>๑.โครงการควบคุมและป้องกันโรคโควิด-๑๙และโรคอุบัติใหม่ ปี ๒๕๖๔</p>
<p>๕.โรคไข้เลือดออก</p>	<p>๑.พบผู้ป่วยในพื้นที่ ทุกปีตลอดระยะเวลา ๓ ปีย้อนหลัง รวม ๑๓ ราย(ปี๕๖-๖๐) ๒.สำรวจพบลูกน้ำยุงลายตามบ้านเรือนประชาชนในทุกชุมชนทุกเดือน ๓.เมื่อพบผู้ป่วยแล้วมักเกิดการระบาดในพื้นที่ต่อเนื่อง</p>	<p>๑.มีแหล่งเพาะพันธุ์ยุง ๒.ยุงลายมีเชื้อกัด ๓.ได้รับเชื้อจากพื้นที่อื่น ๔.ประชาชนขาดความตระหนัก</p>	<p>๑.กำจัดลูกน้ำยุงลายและป้องกันยุงลายวางไข่โดย (ทรายอะเบท,ปูนแดง, มะกรูด,ทำลายแหล่งเพาะพันธุ์ฯลฯ) ๒.พ่นหมอกควันเพื่อกำจัดยุงลาย ๓.ป้องกันไม่ให้ยุงกัดโดย (นอนกางมุ้ง,มุ้งลวด,ครีมทากันยุงฯลฯ)</p>	<p>๑.โครงการควบคุมโรคไข้เลือดออกกรณีเกิดโรค ๒.โครงการรณรงค์ป้องกันโรคไข้เลือดออก</p>
<p>๖.ปัญหายาเสพติดในชุมชน</p>	<p>๑.เป็นปัญหาที่มีความสำคัญระดับชาติ ๒.มีผู้ที่ได้รับการบำบัดและอยู่ในพื้นที่ ๗ ราย</p>	<p>๑.การมีว่สุ่มของเยาวชน/ติดเพื่อน ๒.อยากลอง ๓.ครอบครัวแตกแยก</p>	<p>๑.ส่งเสริมการออกกำลังกายให้กลุ่มเยาวชน ๒.ส่งเสริมการจัดกิจกรรมครอบครัวอบอุ่น ๓.อบรมให้ความรู้เรื่องยาเสพติดแก่กลุ่มเยาวชน</p>	<p>๑.กิจกรรมทูปีนัมเบอร์วันตำบลท่าซุง</p>
<p>๗.อนามัยแม่และเด็ก</p>	<p>๑.สตรีที่ก่อนวัยอันควร(ก่อนอายุ ๒๐ ปี) ๒.สตรีฝากครรภ์ครั้งแรกช้า (ก่อน๑๒สัปดาห์) จำนวน ๕ ราย คิดเป็นร้อยละ ๖๒ ๓.มีเด็กพัฒนาการผิดปกติจำนวน ๒ คน</p>	<p>๑.การมีเพศสัมพันธ์ตั้งแต่อายุน้อยและไม่มี การป้องกันที่ถูกต้อง ๒.ขาดความรู้เรื่องการดูแลตนเองขณะตั้งครรภ์</p>	<p>๑.ให้ความรู้เรื่องการวางแผนครอบครัว ๒.ส่งเสริมการจัดกิจกรรมครอบครัวอบอุ่น ๓.อบรมให้ความรู้เรื่องการตั้งครรภ์ ตลอดจนการดูแลแม่และลูกหลังการคลอด</p>	<p>๑.โครงการส่งเสริมสุขภาพแม่และเด็กตำบลท่าซุง</p>

ปัญหา	สภาพปัญหา	สาเหตุ	แนวทางแก้ไข	โครงการ/กิจกรรม
๘. มะเร็งปากมดลูก	๑. ครีวเรือนไม่สะอาด/ไม่ถูกสุขลักษณะ ทำให้เกิดโรคร้ายเช่น อูจจาระร่วง , โรคไขเลือดออก , โรคภูมิแพ้ , ผื่นคัน เป็นต้น ๒. ขยะมูลฝอยและสิ่งปฏิกูล	๑. ขาดความรู้ ๒. ไม่เห็นความสำคัญ ๓. ไม่มีแรงจูงใจ	๑. ให้ความรู้เรื่องอนามัยสิ่งแวดล้อมในชุมชน ๒. ประกวดบ้านสะอาด	๑. โครงการส่งเสริมการจัดการขยะในชุมชน ปี ๖๑
๙. อนามัยสิ่งแวดล้อม	๑. ครีวเรือนไม่สะอาด/ไม่ถูกสุขลักษณะ ทำให้เกิดโรคร้ายเช่น อูจจาระร่วง , โรคไขเลือดออก , โรคภูมิแพ้ , ผื่นคัน เป็นต้น ๒. ขยะมูลฝอยและสิ่งปฏิกูล	๑. ขาดความรู้ ๒. ไม่เห็นความสำคัญ ๓. ไม่มีแรงจูงใจ	๑. ให้ความรู้เรื่องอนามัยสิ่งแวดล้อมในชุมชน ๒. ประกวดบ้านสะอาด	๑. โครงการส่งเสริมบ้านสะอาด ปี ๒๕๖๔
๑๐. ทักษะการจัดทำแผนงาน/โครงการของแกนนำสุขภาพในชุมชน	๑. แกนนำสุขภาพชุมชนส่วนใหญ่ขาดความรู้และทักษะการจัดทำแผนที่ทางเดินยุทธศาสตร์/แผนสุขภาพชุมชน	๑. แกนนำสุขภาพชุมชนส่วนใหญ่ไม่ได้รับความรู้เรื่องขั้นตอนและวิธีการจัดทำแผนฯอย่างต่อเนื่อง	๑.อบรมให้ความรู้เรื่องการจัดทำแผนฯให้แกนนำสุขภาพชุมชน	๑. กิจกรรมการพัฒนาศักยภาพแกนนำสุขภาพชุมชนตำบลท่าซุง

หมายเหตุ ข้อมูลจากโรงพยาบาลส่งเสริมสุขภาพตำบลท่าซุง ณ เดือน มกราคม ๒๕๖๔

(๕) ระบบบริการพื้นฐาน

๑) การคมนาคมขนส่ง

เส้นทางคมนาคมในตำบลท่าซุง มีถนนสายหลักที่ตัดผ่านตำบลคือ เส้นทางอุทัยธานี - มโนรมย์ และมีถนนในเขตพื้นที่องค์การบริหารส่วนตำบลท่าซุง ดังนี้

ลำดับที่	ชื่อสายทาง	ระยะทาง ตลอด โครงการ (กม.)	ประเภทผิวจราจร			
			ลาด ยาง (กม.)	คสล. (กม.)	ลูกรัง (กม.)	ทาง ล้าลอง (กม.)
๑	แยกถนนลาดยาง (ทางหลวงแผ่นดินหมายเลข ๓๒๖๕) ผ่านหน้าบ้าน ผอ.บ.ม.๑ ถึง สี่แยกป่าไผ่	๒.๑๐	-	๐.๖๐	๑.๕๐	-
๒	แยกถนนลาดยาง (ทางหลวงแผ่นดินหมายเลข ๓๒๖๕) ผ่านหน้าวัดทองอร่ามรังสี ถึง สี่แยกป่าไผ่	๑.๕๐	-	๐.๘๐	๐.๗๐	-
๓	สี่แยกป่าไผ่ ถึง สามแยกเขตติดต่อหมู่ที่ ๓ (เยื้องบ้านนายรินทร์ แก้วกระจาย)	๐.๙๐	-	-	๐.๙๐	-
๔	สามแยกประตูระบายน้ำคลองส่งน้ำ หมู่ที่ ๒ ถึง สามแยกเขตติดต่อหมู่ที่ ๓ (แยกต้นมะพลับ)	๑.๖๐	-	-	๑.๖๐	-
๕	แยกถนนลาดยาง (ทางหลวงแผ่นดินหมายเลข ๓๒๖๕) แยกหน้าบ้าน นายสุรชัย กัลชาญพันธ์ ถึง สิ้นสุดถนนลูกรังเรียบคลองส่งน้ำ หมู่ที่ ๒	๑.๙๐	-	๐.๖๐	๑.๓๐	-
๖	ถนนเรียบคลองส่งน้ำ (บ้านนายแหลมรถเกี่ยว) ถึง สุดถนนบ้านนายบุญพา สะอาดทอง	๐.๕๐	-	-	๐.๕๐	-
๗	สามแยกถนน คสล. ข้างประตูระบายน้ำคลองบางพัง หมู่ที่ ๒ ถึง ศาลาต้นโพธิ์ (ประปาเก่า) หมู่ที่ ๓	๒.๔๐	-	๐.๐๕	๒.๓๕	-
๘	แยกถนนลาดยาง (ทางหลวงแผ่นดินหมายเลข ๓๓๓) หน้าวัดยาง ถึง ถนนเขตติดต่อหมู่ที่ ๓ (แยกคลองกระทิง)	๒.๓๐	-	๑.๓๐	๑.๐๐	-
๙	แยกถนนลาดยาง (ทางหลวงแผ่นดินหมายเลข ๓๒๖๕) ถึง สามแยกถนนเรียบคลองส่งน้ำ หมู่ที่ ๒ (สายหนองผักตบ)	๑.๐๐	-	-	๑.๐๐	-
๑๐	ถนนลูกรังเขตติดต่อ หมู่ที่ ๒ (แยกคลองกระทิง) ถึง สามแยกโรงเรียนบ้านดงยางใต้ หมู่ที่ ๓	๓.๙๐	-	๐.๘๐	๓.๑๐	-
๑๑	ถนนลูกรังเขตติดต่อ หมู่ที่ ๘ (คลองบางไกร) ถึง ถนนสามแยกข้างบ้าน นายประเทือง โพธิยา	๑.๑๐	-	๐.๒๐	๐.๙๐	-
๑๒	ถนนลูกรังเขตติดต่อ หมู่ที่ ๗ (หน้าบ้าน นายจง อรรถพันธ์) ถึง ถนน คสล.เขตติดต่อตำบล หลุมเข้า	๑.๒๐	-	๑.๒๐	-	-
๑๓	ถนนลูกรังสามแยกสะพานเลือก (คอกวัว) ถึง สามแยกถนนลูกรังเขตติดต่อหมู่ที่ ๑ (เยื้องบ้านนายรินทร์ แก้วกระจาย)	๑.๘๐	-	-	๑.๘๐	-
๑๔	สามแยกถนน คสล. ทางเข้าริเวอร์ มารีน่า รีสอร์ท ถึง ถนนลูกรังเขตติดต่อ หมู่ที่ ๔ ตำบลสะแกกรัง	๐.๕๐	-	-	๐.๕๐	-

ลำดับที่	ชื่อสายทาง	ระยะทาง ตลอด โครงการ (กม.)	ประเภทผิวจราจร			
			ลาด ยาง (กม.)	คสล. (กม.)	ลูกรัง (กม.)	ทาง ล้าลอง (กม.)
๑๕	สามแยกถนนลาดยาง (เยื้องร้านอาหารป่าสม) ถึง เขตติดต่อถนน คสล. หมู่ที่ ๕ (ผ่านหน้าสำนักสงฆ์ ต้นโพธิ์)	๒.๓๐	๐.๑๐	๑.๗๐	๐.๕๐	-
๑๖	สามแยกถนนลาดยาง (เยื้องร้านอาหารป่าสม) ถึง เขตติดต่อถนนลูกรังหมู่ที่ ๕ (สายหลัก)	๑.๖๐	๑.๖๐	-	-	-
๑๗	เขตติดต่อถนนลูกรัง หมู่ที่ ๔ ถึง สิ้นสุดถนน คสล. หมู่ที่ ๕ (ศาลเจ้าคุณตา-คุณยาย)	๑.๒๐	-	๐.๗๐	๐.๕๐	-
๑๘	ถนน คสล. เขตติดต่อ หมู่ที่ ๔ ถึง สามแยกถนน คสล.ข้างบ้าน นายเจริญ พุกนิล	๐.๘๐	-	๐.๘๐	-	-
๑๙	ถนน คสล. เขตติดต่อหมู่ที่ ๑ ตำบลเกาะเทโพ ถึง สิ้นสุดถนนลูกรัง หมู่ที่ ๖ (คอกวัว)	๑.๗๐	-	๑.๓๐	๐.๔๐	-
๒๐	สามแยกหน้าวัดราษฎร์รักษาทำ ถึง เขตติดต่อ ถนนลาดยางหมู่ที่ ๔ (เยื้องร้านอาหารป่าสม)	๑.๓๕	๑.๒๐	๐.๑๕	-	-
๒๑	บริเวณสามแยกไปตำบลเกาะเทโพ (โรงเรียนร้าง) ถึง เขตติดต่อถนนลาดยาง หมู่ที่ ๑ ตำบลเกาะเทโพ	๑.๑๐	๑.๑๐	-	-	-
๒๒	สี่แยกป่าไผ่ ถึง สิ้นสุดถนนลูกรังหน้าบ้าน นายวิรัตน์ กองมี (สายเรียบแม่น้ำ)	๒.๑๐	-	๐.๖๐	๑.๕๐	-
๒๓	สามแยกสถานีสูบน้ำฯ ถึง บ้านนายสมยศ กองมี (สายหนองข่า)	๐.๖๐	-	-	๐.๖๐	-
๒๔	ถนน คสล. หน้าบ้านนายจง อรรถพันธุ์ ถึง สิ้นสุด ถนนลูกรังติดต่อ หมู่ที่ ๑ (เยื้องบ้านนายนรินทร์ แก้วกระจาย)	๓.๔๐	-	๑.๓๐	๒.๑๐	-
๒๕	สามแยกบ้านนายประทวน พรหมกล้า ถึง ถนน คสล.เขตติดต่อเทศบาลตำบลวัดสิงห์	๑.๖๐	-	๐.๖๐	๑.๐๐	-
๒๖	ถนนลูกรังข้างบ้านนายจง อรรถพันธุ์ ถึง สามแยก เขตติดต่อ หมู่ที่ ๑ (เยื้องบ้านนายนรินทร์ แก้วกระจาย)	๑.๙๐	-	-	๑.๙๐	-
๒๗	ถนน คสล. สามแยกคลองส่งน้ำฯ หมู่ที่ ๒ ถึง เขต ติดต่อหมู่ที่ ๓ (คลองบางไกร)	๖.๙๐	-	๒.๑๐	๔.๘๐	-
๒๘	สามแยกคลองกระทิง ถึง สามแยกหน้าบ้านพัก จนท.สถานีสูบน้ำฯ (สายคลองกระทิง)	๒.๑๐	-	-	๒.๑๐	-
๒๙	ทางหลวงหมายเลข ๓๐๐๗ ตอนแยกทางหลวง หมายเลข๓๒๖๕-ท่าน้ำ (มโนรมย์) ระหว่าง กม. ๐+๐๐๐-กม.๐.๖๓๑	๐.๖๓๑	๐.๖๓๑	-	-	-

๒) การไฟฟ้า

- มีไฟฟ้าใช้เต็มพื้นที่ทุกหมู่บ้าน จำนวน ๘ หมู่บ้าน

๓) การประปา

- มีน้ำประปาใช้ครบทุกหมู่บ้าน จำนวน ๘ หมู่บ้าน

ลำดับที่	สถานที่ตั้ง	ขนาด	แหล่งน้ำดิบ	หน่วยงาน ที่ก่อสร้าง	ก่อสร้างแล้วเสร็จเมื่อ พ.ศ.
๑	โรงเรียนบ้านท่าซุง ม.๑	กลาง	บ่อน้ำบาดาล	กรมทรัพยากรน้ำ	๒๕๓๘
๒	วัดยาง ม.๒	กลาง	แหล่งน้ำผิวดิน	กรมอนามัย	๒๕๔๕
๓	บ้านนายพิชาญ นุ่นงาม ม.๓	กลาง	บ่อน้ำบาดาล	อบต.ท่าซุง (งบกลาง)	๒๕๔๙
๔	ริมแม่น้ำสะแกกรัง ม.๔	กลาง	แหล่งน้ำผิวดิน	กรมอนามัย	๒๕๓๗
๕	วัดราษฎร์ศรัทธาทำ ม.๖	กลาง	บ่อน้ำบาดาล	อบต.ท่าซุง	๒๕๕๑
๖	ริมคลองเคียน ม.๗	กลาง	บ่อน้ำบาดาล	กรมอนามัย	๒๕๓๘
๗	ที่ทำการกำนัน ม.๘	กลาง	บ่อน้ำบาดาล	อบต.ท่าซุง (งบกลาง)	๒๕๕๑

ที่มาของข้อมูล : กองช่าง อบต.ท่าซุง

๔) โทรศัพท์

- มีการเข้าถึงระบบโครงข่ายสัญญาณโทรศัพท์มือถือครบทั้ง ๘ หมู่บ้าน

(๖) ระบบเศรษฐกิจ

๑) การเกษตร

หมู่ที่	หมู่บ้าน	ข้าว (คร้าวเรือน/ไร่)				พืชสวน (คร้าวเรือน/ไร่)						พืชอื่นๆ (คร้าวเรือน/ไร่)											
		นาปี		นาปี้ง		กล้วยน้ำว้า		มะนาว		มะละกอ		ชะอม		ข่า		ขมิ้น		ข้าวโพดหวาน		ไม้		มะพร้าว	
๑	หนองปลาหมัน	๗๙	๑,๖๒๑	๔	๑๘๖	๑๒	๑๒	๑	๒	๑	๒	๓	๒	๖	๔	๒	๑	-	-			๑	๑๐
๒	ท่าซุง	๑๐๓	๒,๑๘๘	๒	๑๖	๑๐	๑๓	๘	๑๐	-	-	-	-	๑	๑	๒	๑	-	-	๒	๒	-	-
๓	ดงยาง	๑๑๒	๒,๐๖๓	-	-	๕	๑๒	๓	๑๒	-	-	-	-	๒	๒	-	-	๑	๑	-	-	-	-
๔	ตาลเอน	๒๕	๔๕๕	๑	๑๙	๒๕	๕๐	๓	๘	-	-	๗	๓	๓	๒	๑	๑	-	-	๑	๔	๒	๔
๕	โรงน้ำแข็ง	-	-	-	-	๒	๓	-	-	-	-	-	-	-	-	-	-	-	-	-	-	-	-
๖	วัดราษฎร์ศรัทธาทำ	๔๔	๖๘๓	๑	๖	๒๒	๓๔	๑	๑	-	-	๓	๒	๗	๘	-	-	๑	๑	๑	๒	-	-
๗	ท่าตาไ้	๙๗	๑,๘๒๑	๓	๒๑	๒๓	๓๑	๓	๖	๒	๒	๑	๑	๓	๒	๑	๑	๒	๑๐	-	-	-	-
๘	บึงทับไ้	๘๒	๑,๕๒๒	๓	๖๒	๖	๑๐	๒	๔	-	-	๒	๒	-	-	๑	๓	-	-	-	-	-	-
รวม		๕๔๕	๑๐,๓๕๓	๑๔	๓๑๐	๑๐๕	๑๖๕	๒๑	๔๓	๓	๔	๑๖	๑๐	๒๒	๑๙	๖	๔	๕	๒๒	๔	๘	๓	๑๔

ข้อมูล ณ ปี พ.ศ. ๒๕๖๓

๓) การประมง

หมู่	ชื่อหมู่บ้าน	ปลากด		ปลาช่อน		ปลาดุก		ปลาตะเพียน		ปลาหัวทิม		ปลาเทโพ		ปลานิล		ปลาชุกเทศ		ปลาแรด		ปลาสร้อย	
		บ่อดิน	กระชัง	บ่อดิน	กระชัง	บ่อดิน	กระชัง	บ่อดิน	กระชัง	บ่อดิน	กระชัง	บ่อดิน	กระชัง	บ่อดิน	กระชัง	บ่อดิน	กระชัง	บ่อดิน	กระชัง	บ่อดิน	กระชัง
๑	บ้านหนองปลา มัน	-	-	-	-	๑	๑	๒	-	-	๑๓	-	๑	๓	๕	-	-	๘	๑๒	๕	๒
	รวม/ราย	-	-	-	-	๒	๒	๒	-	๕	๑	๔	-	๑๐	๔	-	-	๑๐	๑๒	๕	๒
๒	บ้านท่าซุง	๑	-	-	-	๑๒	-	๘	๒	๑	๘	๒	-	๑๒	๗	-	-	๕๐	๒๒	๑๑	๗
	รวม/ราย	๑	-	-	-	๑๒	-	๘	๒	๑	๘	๒	-	๑๒	๗	-	-	๕๐	๒๒	๑๑	๗
๓	บ้านดงยาง	-	-	-	-	๒	-	๔	-	๑	-	-	-	๖	-	-	-	๑๒	-	๔	-
	รวม/ราย	-	-	-	-	๒	-	๔	-	๑	-	-	-	๖	-	-	-	๑๒	-	๔	-
๔	บ้านตาลเอน	-	-	๖	-	๕	๑๓	-	๖	-	-	-	-	๑	-	-	-	๑๘	-	๒	-
	รวม/ราย	-	-	๖	-	๕	๑๓	-	๖	-	-	-	-	๑	-	-	-	๑๘	-	๒	-
๕	บ้านโรงน้ำแข็ง	๑	๑	-	-	๓	-	๑	๒	-	๕	๒	๒	๑	๒	-	-	๑๓	๒๔	๒	๑
	รวม/ราย	๑	๑	-	-	๓	-	๑	๒	-	๕	๒	๒	๑	๒	-	-	๑๓	๒๔	๒	๑
๖	บ้านวัดราษฎร์	-	-	๓	-	๑	๓	๑	-	-	๑	-	-	-	-	-	-	๑	-	-	๑
	รวม/ราย	-	-	๓	-	๑	๓	๑	-	-	๑	-	-	-	-	-	-	๑	-	-	๑
๗	บ้านท่าตาไผ่	-	-	-	-	-	-	๑	-	๑	-	-	-	๒	-	-	-	-	-	๒	-
	รวม/ราย	-	-	-	-	-	-	๑	-	๑	-	-	-	๒	-	-	-	-	-	๒	-
๘	บ้านบึงทับแต้	-	-	-	-	๖	-	๑	-	๒	-	๕	-	๑	-	๑	-	๑	-	๖	-
	รวม/ราย	-	-	-	-	๖	-	๑	-	๒	-	๕	-	๑	-	๑	-	๑	-	๖	-
	รวมทั้งหมด/ราย	๓	๓	๓	๓	๓๑	๑๙	๑๙	๑๙	๑๙	๑๙	๑๐	๓๐	๑	๑	๑	๑	๙๖	๓๗	๓๗	๓๗

หมายเหตุ ข้อมูล ณ เดือน มกราคม ๒๕๖๔

๓) การปศุสัตว์

หมู่ที่/หมู่บ้าน	เกษตรกร (ราย)	โคเนื้อ (ตัว)	โคนม (ตัว)	กระบือ (ตัว)	หมู (ตัว)	ไก่ (ตัว)	เป็ด (ตัว)	แพะ (ตัว)	แกะ (ตัว)	นกกระทา (ตัว)	สัตว์อื่นๆ (ตัว)	พืชอาหาร สัตว์ (ไร่)
หมู่ที่ ๑ บ้านหนองปลาหมึก	๒๐	-	-	-	๒๕	๘๖๗	๓,๘๔๑	-	-	-	๒๖	-
หมู่ที่ ๒ บ้านท่าซุง	๕๒	-	-	-	๔๘	๒,๘๐๔	๑,๑๐๒	-	-	-	๔๓	-
หมู่ที่ ๓ บ้านดงยาง	๓๘	-	-	๓๐	๑๕๙	๒,๖๙๒	๑๑,๐๔๐	-	-	-	๔๐	-
หมู่ที่ ๔ บ้านตาลเอน	๖๙	-	-	-	-	๔,๐๔๐	๑,๒๙๘	-	-	-	๑๗๕	-
หมู่ที่ ๕ บ้านโรงน้ำแข็ง	๖	-	-	-	-	๑๕๕	-	๙๕	-	-	๘๘	-
หมู่ที่ ๖ บ้านวัดราษฎร์ฯ	๒๒	๔๐	-	-	๒๙	๑,๗๐๒	๕๖	-	-	-	๒๙	-
หมู่ที่ ๗ บ้านท่าตาเปี้ย	๕๑	๑๓	-	๗๒	๒๒	๒,๖๓๙	๗,๒๖๒	-	-	-	๕๖	๑๐
หมู่ที่ ๘ บ้านบึงทับแต้	๓๙	-	-	๑๘	๑๒๒	๑,๒๖๖	๓,๖๓๒	-	-	-	๙๔	๘
รวม	๒๙๗	๕๓	-	๑๒๐	๔๐๕	๑๖,๑๖๕	๒๘,๒๓๑	๙๕	-	-	๕๕๑	๑๘

สัตว์อื่นๆ หมายถึง ลา ล่อ ช้าง ม้า ห่าน ไก่วง นกกระทาจอกเทศ นกอีมู กวาง อูฐ หมูป่า นก/สัตว์ปีกสวยงาม สัตว์ปีกอื่นๆ ผึ้ง จิ้งหรีด กระจ่าง ม้าลาย

หมายเหตุ ข้อมูลจากสำนักงานปศุสัตว์อำเภอเมืองอุทัยธานี ณ เดือนกันยายน ๒๕๖๓

๔) การบริการ

๑. ที่พัก

- ริมนทีโฮมสเตย์ ตั้งอยู่เลขที่ ๖๐ ม.๕ ต.ท่าซุง อ.เมืองฯ จ.อุทัยธานี
โทร. ๐๙๒- ๒๘๔๖๒๖๖ , ๐๖๒-๙๘๙๕๙๙๒
- บ้านเรือท่าซุงโฮมสเตย์ ตั้งอยู่เลขที่ ๗๖/๘-๙ ม.๒ ต.ท่าซุง อ.เมืองฯ จ.อุทัยธานี
โทร. ๐๘๖-๖๕๘๔๕๒๖ , ๐๘๖-๘๐๗๓๕๒๓
- ริเวอร์ มารีน่า รีสอร์ท (River Marina Resort) ตั้งอยู่เลขที่ ๑๖๕ ม.๑ ต.น้ำซึม อ.เมืองฯ
จ.อุทัยธานี โทร. ๐๕๖-๕๐๒๖๔๗ , ๐๘๙-๕๓๓๗๕๕๙ , ๐๘๑-๕๕๑๓๗๕๗
- บ้านพักท่าซุง ตั้งอยู่เลขที่ ๑๖๕ ม.๑ ต.น้ำซึม อ.เมืองฯ จ.อุทัยธานี
โทร. ๐๘๖-๑๑๙๘๘๘๑ , ๐๙๕-๙๔๙๒๑๖๑

๒. ร้านอาหาร

- คริวคั้งสำเภา ตั้งอยู่เลขที่ ๒/๕ ม.๑ ต.ท่าซุง อ.เมืองฯ จ.อุทัยธานี
โทร. ๐๘๑-๐๔๒๔๑๔๔ , ๐๘๖-๖๗๘๗๘๕๐ , ๐๘๑-๔๘๓๑๙๔๙
- ร้านศาลาไค้ก ตั้งอยู่เลขที่ ๖๐/๒ ม.๒ ต.ท่าซุง อ.เมืองฯ จ.อุทัยธานี
โทร. ๐๕๖-๕๐๒๕๕๕ , ๐๘๑-๔๗๔๑๔๕๖
- คริวอโนชา ตั้งอยู่เลขที่ ๑๑๓ ม.๒ ต.ท่าซุง อ.เมืองฯ จ.อุทัยธานี
โทร. ๐๕๖-๕๐๒๕๗๙ , ๐๘๓-๙๕๙๑๘๕๕

๕) การท่องเที่ยว

๑. วัดเวฬุวนาราม (วัดยาง) ม.๒ บ้านท่าซุง

มีเขตติดต่อกับวัดท่าซุง (อยู่ข้างสะพานข้ามคลองยาง) วัดเวฬุวนาราม เดิมชื่อวัดเวฬุวันนาราม ชาวบ้านเรียก “วัดยาง” สร้างเป็นวัดนับตั้งแต่ประมาณ ๒๓๐๐ ราวสมัยอยุธยา ซึ่งเป็นวัดที่มีอายุยืนยาวของตำบลท่าซุง มีโบสถ์เก่าแก่ซึ่งเป็นที่ประดิษฐานของพระพุทธรูปหลวงพ่อพัก ซึ่งเป็นพระพุทธรูปเก่าแก่สมัยอยุธยา เป็นที่เคารพสักการะบูชาของชาวบ้านในพื้นที่และละแวกใกล้เคียง

๒. วัดคลองเคียน ม.๗ บ้านท่าตาพายี

วัดคลองเคียน ตั้งอยู่เลขที่ ๘ หมู่ที่ ๗ ตำบลท่าซุง อำเภอเมืองอุทัยธานี จังหวัดอุทัยธานี ได้ขออนุญาตก่อสร้างวัดคลองเคียนในปี พ.ศ. ๒๕๓๐ และจัดสร้างวัดคลองเคียนแล้วเสร็จในปี พ.ศ. ๒๕๓๑ โดยกำนันม้อย แสงนุภาพ เจ้าอาวาสองค์แรกได้แก่ พระอธิการสมพงษ์ ลามะคุโน ซึ่งได้ลาสิกขาไปแล้ว ต่อมาได้แต่งตั้งพระครูอุทัยธรรมโสภิตเป็นเจ้าอาวาสจนถึงปัจจุบัน วัดคลองเคียนเป็นสถานที่ประดิษฐานของหลวงพ่อกีลา ซึ่งเป็นพระแกะสลักจากหิน พระศิลปะเชียงแสนสิงห์ ขนาดหน้าตัก ๕ นิ้ว โดยอดีตกำนันสง่า สิทธิพันธ์ เป็นผู้นำมาถวาย ให้แก่วัดคลองเคียน เป็นที่นับถือเคารพบูชาของชาวบ้านวัดคลองเคียนมีงานประจำปี ดังนี้

๖) อุทยานธรรมชาติ

- ไม่มีอุทยานธรรมชาติในเขตพื้นที่องค์การบริหารส่วนตำบลท่าซุง

๗) การพาณิชย์และกลุ่มอาชีพ

ที่	ชื่อกลุ่ม/องค์กร	จัดตั้งเมื่อปี พ.ศ.	จำนวนสมาชิก	จำนวนเงินทุน	ชื่อประธานกลุ่ม
๑	กองทุนหมู่บ้านทุกหมู่บ้าน	๒๕๔๔	๑๓๐ คน	๔,๐๐๐,๐๐๐ บาท	นายพิชาญ นุ่นงาม
๒	กองทุน กข.คจ. ม.๓ ม.๔	๒๕๔๘	๑๔๕ คน	๖๘๕,๖๐๐ บาท	นายสมชาย สุทธินันท์ (ม.๓) นางสามมะยม บุญโพธิ์ (ม.๔)
๓	กลุ่มแปรรูปปลากระชังบ้านโรงน้ำแข็ง	๒๕๕๖	๑๓๐ คน	๔๕๖,๒๐๐ บาท	นางวันเพ็ญ นาทอง
๔	กลุ่มรองเท้าแตะหนังท่าซุง	๒๕๕๗	๔๐ คน	๘๕,๐๐๐	นายสุทิน อยู่ม่วง
๕	กลุ่มรวมน้ำใจแม่บ้านตาลเอน	๒๕๖๐	๒๐ คน	๒๐,๐๐๐ บาท	นางสง่า ชุนวิเศษ
๖	กลุ่มออมทรัพย์เพื่อการผลิตบ้านตาลเอน	๒๕๕๒	๘๐ คน	๓๘๕,๐๐๐ บาท	นายบัญชา ชุนวิเศษ

ที่มา: ข้อมูลจากสำนักงานพัฒนาชุมชนอำเภอเมืองอุทัยธานี (การจัดการสารสนเทศเพื่อการพัฒนาคุณภาพชีวิตปี ๒๕๖๓)

(๗) ศาสนา ประเพณี วัฒนธรรม

๑) การนับถือศาสนา ประชาชนส่วนใหญ่ของตำบลท่าซุง นับถือศาสนาพุทธ คิดเป็นร้อยละ ๙๐ ของประชากรทั้งหมด โดยสถาบันศาสนาแยกเป็น

* วัด ๕ แห่ง ได้แก่

๑. วัดทองอร่ามรังษี ที่ตั้ง หมู่ที่ ๑ ตำบลท่าซุง อำเภอเมืองอุทัยธานี จังหวัดอุทัยธานี
๒. วัดปากคลองท่าซุง (วัดสามจีน) ที่ตั้ง หมู่ที่ ๑ ตำบลท่าซุง อำเภอเมืองอุทัยธานี จังหวัดอุทัยธานี
๓. วัดเวฬุวนาราม (วัดยาง) ที่ตั้ง หมู่ที่ ๒ ตำบลท่าซุง อำเภอเมืองอุทัยธานี จังหวัดอุทัยธานี
๔. วัดราษฎร์ศรัทธาธรรม ที่ตั้ง หมู่ที่ ๖ ตำบลท่าซุง อำเภอเมืองอุทัยธานี จังหวัดอุทัยธานี
๕. วัดคลองเคียน ที่ตั้ง หมู่ที่ ๗ ตำบลท่าซุง อำเภอเมืองอุทัยธานี จังหวัดอุทัยธานี

* สำนักสงฆ์ ๑ แห่ง ได้แก่

- สำนักสงฆ์ต้นโพธิ์ ที่ตั้ง หมู่ที่ ๔ ตำบลท่าซุง อำเภอเมืองอุทัยธานี จังหวัดอุทัยธานี

* ศาลเจ้า ๑ แห่ง ได้แก่

- ศาลเจ้าคุณตากุณยาย ที่ตั้ง หมู่ที่ ๕ ตำบลท่าซุง อำเภอเมืองอุทัยธานี จังหวัดอุทัยธานี

* โบสถ์ ๑ แห่ง ได้แก่

- โบสถ์คาทอลิก ที่ตั้ง หมู่ที่ ๒ ตำบลท่าซุง อำเภอเมืองอุทัยธานี จังหวัดอุทัยธานี

๒) ประเพณีและงานประจำปี

๑. ประเพณีสงกรานต์ อบต.ท่าซุง จะจัดขึ้นในวันสงกรานต์ของทุกปี โดยเชิญผู้สูงอายุมาร่วมรดน้ำดำหัวและขอพรจากผู้สูงอายุ
๒. งานปิดทองวัดปากคลองท่าซุง (วัดสามจีน) ม.๑ จัดขึ้นในวันสงกรานต์ ของทุกปี
๓. งานบุญประจำปีวัดราษฎร์ศรัทธาทำ ม.๖ จะจัดขึ้นในวันที่ ๓๑ ธันวาคม - ๑ มกราคม ของทุกปี
๔. งานบุญประจำปีสำนักสงฆ์ต้นโพธิ์ ม.๔ จะจัดขึ้นในวันที่ ๑๘ เมษายน ของทุกปี เป็นงานทำบุญหลวงพ่อหลักเมือง
๕. งานปิดทองหลวงพ่อดีลา ทุกวันที่ ๒-๓ มกราคมของทุกปี มีงานมหรสพขนาดใหญ่ ได้แก่ อุปสมบทหมู่เพื่อปฏิบัติถวายเป็นพุทธบูชาและผู้มีพระคุณ คอนเสิร์ตศิลปินตัง มวยดีกรวมพลคนคลองเคียน รำวงย้อนยุค และตักไข่ปลาพาโชค
๖. ประเพณีลอยกระทง โดยเชิญชวนประชาชนที่มาร่วมงานแต่งชุดไทย ภายในงานมีกิจกรรม การแข่งขันเรือยาวและกีฬาพื้นบ้านทางน้ำ การประกวดนางนพมาศและธิดาคลองเคียน ติดต่อสอบถามข้อมูลเพิ่มเติมผ่านทาง www.facebook.com/วัดคลองเคียน

๓) ภูมิปัญญาท้องถิ่น

ตำบลท่าซุง แต่เดิมนั้นเกิดจากการอพยพมาตั้งถิ่นฐานของชาวจีนที่มากำขายในพื้นที่ และลากซุงมาทางเรือเพื่อมาขึ้นทำน้ำในพื้นที่ ทำให้มีการนำวัฒนธรรมและประเพณีของชาวจีน ผสมกับชาวบ้านในพื้นที่ส่วนใหญ่จะเป็นชาวประมง และเกษตรกร ในตำบลจึงมีผลิตภัณฑ์ชุมชนที่เกิดจากภูมิปัญญาของชาวตำบลท่าซุงที่สืบทอดกันมาตั้งแต่บรรพบุรุษ ที่หลากหลาย ได้แก่ การทำพริกแกงเผ็ด และน้ำพริกต่างๆ ผลิตภัณฑ์จากปลา และเป็นแหล่งเพาะพันธุ์ปลาน้ำจืดขนาดใหญ่ของจังหวัดอุทัยธานี ไม่ว่าจะเป็นปลาแรด ปลาที่เป็นสัญลักษณ์ของจังหวัดอุทัยธานี ซึ่งได้รับการขึ้นทะเบียนสิ่งบ่งชี้ทางภูมิศาสตร์ของจังหวัดอุทัยธานี (GI) และได้รับการขึ้นทะเบียน OTOP เป็นกลุ่มแปรรูปผลิตภัณฑ์ของอำเภอเมืองอุทัยธานีอีกด้วย รวมทั้งยังมีบุคลากรที่สามารถถ่ายทอดวิชาความรู้ทางด้านการเลี้ยงปลากระชัง ด้านการแปรรูปผลิตภัณฑ์ และด้านการเกษตรแบบผสมผสาน ซึ่งเป็นจนสามารถถ่ายทอดความรู้และภูมิปัญญาไปสู่เด็กและเยาวชนในชุมชนให้สืบทอดวิถีการต่อไปได้

ที่มา : ข้อมูลจากสำนักงานพัฒนาชุมชนอำเภอเมืองอุทัยธานี (การจัดการสารสนเทศเพื่อการพัฒนาคุณภาพชีวิต ปี ๒๕๖๓)

๔) OTOP สินค้าพื้นเมืองและของที่ระลึก

๑. กลุ่มผลิตภัณฑ์กระดาษ

ตั้งอยู่เลขที่ ๒๓ หมู่ ๗ ตำบลท่าซุง อำเภอเมืองอุทัยธานี จังหวัดอุทัยธานี จัดตั้งกลุ่มโดย นายสุทิน อยู่ม่วง เป็นประธานกลุ่ม ผลิตรองเท้าแตะหนังโดยอาศัยความรู้ ประสบการณ์จากโรงงานผลิต รองเท้าจากกรุงเทพฯ มากกว่า ๒๕ ปี รองเท้ามีความสวยงาม นุ่มใส่สบายเท้า ราคาถูก ผลิตจากหนังวัว และ ยางพารา ใช้ภูมิปัญญาท้องถิ่นด้วยการใช้เข็มเย็บรองเท้า เพื่อให้แข็งแรงทนทาน จัดจำหน่าย ณ ศูนย์โอท็อป จังหวัดอุทัยธานี และตามงานมหกรรมสินค้าโอท็อปต่างๆ เบอร์โทร ๐๘๑-๐๓๗๓๔๒๒, ๐๘๖-๖๗๙๗๔๗๓

๒. ร้านข้าวหลามแม่บุญมา

จัดจำหน่ายอยู่บริเวณร้านค้าทำโปะมโนรมย์ มีรสชาติหอม หวาน มัน อร่อย ข้าวหลามแม่บุญมา ยังได้จดทะเบียนเป็นสินค้าโอท็อปของจังหวัดอุทัยธานี เมื่อปี พ.ศ. ๒๕๕๕ เบอร์โทร ๐๘๑-๒๘๓๔๕๑๒

๓. ตลาดนัดชุมชนหน้าวัดท่าซุง

ตั้งอยู่บริเวณหน้าวัดท่าซุง (หน้าซุ้มทางเข้าวิหารแก้ว ๑๐๐ เมตร) มีการจัดตั้งตลาดนัดเมื่อเดือน กุมภาพันธ์ ๒๕๕๙ เริ่มทุกๆ ป้ายวันพุธและวันเสาร์ ระหว่างเวลา ๑๔.๐๐-๑๘.๐๐ น. จำหน่ายสินค้าพื้นบ้าน พืชผลทางการเกษตร ปลาแดดเดียว ปลาสด และสินค้าอื่นๆ อีกมากมาย

๔. ตลาดนัดชุมชนวัดยาง

เริ่มจัดตั้งเมื่อปี พ.ศ. ๒๕๔๓ ริเริ่มโดย นายประสงค์ แยมสุข ปลัดองค์การบริหารส่วนตำบลท่าซุง ได้มีแนวคิดจัดตั้งตลาดนัดบริเวณวัดยาง หมู่ ๒ ตำบลท่าซุง ในทุกๆ เช้าวันอังคาร ระหว่างเวลา ๐๕.๐๐-๐๙.๐๐ น. เพื่อให้ประชาชนในพื้นที่ได้ซื้อหาสินค้าจากบริเวณใกล้บ้าน และยังสามารถนำสินค้า พื้นบ้านมาจำหน่าย สร้างรายได้เสริมอีกทางหนึ่งด้วย

(๘) ทรัพยากรธรรมชาติ

๑) น้ำ

- แหล่งน้ำธรรมชาติ มีแม่น้ำ ๒ สาย คือ แม่น้ำเจ้าพระยา และแม่น้ำสะแกกรัง นอกนั้นเป็นหนองน้ำ หรือบึงที่เกิดขึ้นเองตามธรรมชาติ ได้แก่

ลำดับที่	ชื่อแหล่งน้ำ	สถานที่ตั้ง	เนื้อที่			ขนาดแหล่งน้ำ		ประกาศ หวงห้ามเมื่อ วัน เดือน ปี
			ไร่	งาน	ตารางวา	ความกว้าง (เมตร)	ความยาว (เมตร)	
๑	หนองปลาหมัน	ม.๑	๗๙	๒	๖๐	-	-	นสส.๕๒๓๙ ๒๔ มี.ย. ๒๕๑๙
๒	หนองชฎาหลุด	ม.๑	๑๕	๒	๖๒	-	-	นสส.๒๗๒๓๙ ๑๑ ก.ย. ๒๕๒๘
๓	บึงวังขอน	ม.๑	๒๓	๓	๑๘	-	-	นสส.๒๗๒๔๓ ๑๑ ก.ย. ๒๕๒๘
๔	หนองผักตบ	ม.๑	๑๐	-	๙๗	-	-	นสส.๐๒๕๑ ๘ ต.ค. ๒๕๔๒
๕	หนองถ้ำ	ม.๑	๔๐	-	๕๓	-	-	นสส.๒๖๐ ๑๘ ก.พ. ๒๕๔๓
๖	บึงตลาดผี	ม.๓	๓๐๙	๓	๙๔	-	-	นสส.๓๑๗๓๓ ๓ มี.ย. ๒๕๒๙
๗	หนองวังกะทะ	ม.๓	๒๑	๑	๓๔	-	-	นสส.๓๐๙๐๕ ๒๙ มี.ค. ๒๕๒๙
๘	บึงพวงนาค	ม.๓	๘๗	๑	๗๙	-	-	นสส.๒๖๙ ๗ มี.ค. ๒๕๔๓
๙	บึงใหญ่	ม.๔	๕๘	๓	๙๐	-	-	นสส.๒๖๑ ๑๘ ก.พ. ๒๕๔๓
๑๐	หนองปลาแดง	ม.๔	๕	-	๗๘	-	-	นสส.อิน.๐๐๕๐ ๖ ก.พ. ๒๕๔๐
๑๑	หนองใหญ่	ม.๖	๑๓๓	๑	๑๕	-	-	นสส.๒๗๒ ๑๗ มี.ค. ๒๕๔๓
๑๒	หนองแกแกล	ม.๖	๔๖	๑	๙๘	-	-	นสส.๒๘๗ ๒๓ พ.ค. ๒๕๔๓
๑๓	บึงจรเข้	ม.๗	๔๙	๑	๘๖	-	-	นสส.๓๐๙๐๖ ๒๑ มี.ค. ๒๕๒๙
๑๔	หนองวงเดือน	ม.๗	๓๘	-	๖๒	-	-	นสส.๒๗๒๔๐ ๑๑ ก.ย. ๒๕๒๘
๑๕	บึงผักชี	ม.๗	๒๐	-	๒๖	-	-	นสส.๒๗๒๔๔ ๑๑ ก.ย. ๒๕๒๘
๑๖	บึงตะไตะ	ม.๗	๗	-	๕๕	-	-	นสส.อิน.๐๐๔๘ ๖ ก.พ. ๒๕๔๐
๑๗	บึงอีโต้	ม.๗	๙	๓	๘๓	-	-	นสส.อิน.๐๐๔๙ ๖ ก.พ. ๒๕๔๐

ลำดับที่	ชื่อแหล่งน้ำ	สถานที่ตั้ง	เนื้อที่			ขนาดแหล่งน้ำ		ประกาศ หวงห้ามเมื่อ วัน เดือน ปี
			ไร่	งาน	ตารางวา	ความกว้าง (เมตร)	ความยาว (เมตร)	
๑๘	บึงนาค	ม.๘	๓๓	๒	๖๖	-	-	นสส.๒๖๖ ๒๕ ก.พ. ๒๕๔๓
๑๙	หนองพังพวย	ม.๗	๑๘	๒	๒๑	-	-	นสส.อน.๐๒๔๑ ๑๐ ก.ย. ๒๕๔๒
๒๐	หนองสนุ่น	ม.๗	๑๐	๒	๘๕	-	-	นสส.อน.๐๒๔๓ ๑๕ ก.ย. ๒๕๔๒
๒๑	บึงสองแคว	ม.๘	๑๖๗	๑	๒๘	-	-	นสส.๒๗๒๔๑ ๑๑ ก.ย. ๒๕๒๘
๒๒	บึงทับแต้	ม.๘	๒๗๔	๒	๖๙	-	-	นสส.๒๗๒๔๒ ๑๑ ก.ย. ๒๕๒๘
๒๓	หนองปลาหมึก	ม.๑	๗๙	-	-	-	-	-
๒๔	คลองบางพัง	ม.๒	-	-	-	๒๐	๒,๒๐๐	-
๒๕	คลองลำดง	ม.๖	-	-	-	๘	๒,๐๐๐	-
๒๖	คลองเคียน	ม.๗	-	-	-	๓๐	๒,๐๐๐	-
๒๗	หนองข่า	ม.๗	๑๒	-	-	-	-	-
๒๘	คลองยาง	ม.๒,ม.๘	-	-	-	๕๐	๕,๐๐๐	-

-แหล่งน้ำที่สร้างขึ้น ได้แก่ สถานีสูบน้ำด้วยไฟฟ้า จำนวน ๕ สถานี

ลำดับที่	ชื่อสถานีสูบน้ำ	ความยาว ทั้งหมด (เมตร)	หน่วยงานที่ก่อสร้าง	สร้างเสร็จ เมื่อปี พ.ศ.
๑	สถานีสูบน้ำด้วยไฟฟ้าบ้านท่าซุงใต้ ม.๒	๓,๕๐๐	กรมพัฒนาและส่งเสริมพลังงาน	๒๕๒๙
๒	สถานีสูบน้ำด้วยไฟฟ้าบ้านวัดโคก ม.๖	๒,๖๐๐	กรมพัฒนาและส่งเสริมพลังงาน	๒๕๓๒
๓	สถานีสูบน้ำด้วยไฟฟ้าบ้านเกาะตาลัด ม.๗	๒,๘๐๐	กรมพัฒนาและส่งเสริมพลังงาน	๒๕๓๕
๔	สถานีสูบน้ำด้วยไฟฟ้าบ้านปากคลองเคียน ม.๗	๑,๒๐๐	กรมพัฒนาและส่งเสริมพลังงาน	๒๕๓๕
๕	สถานีสูบน้ำด้วยไฟฟ้าบ้านบึงทับแต้ ม.๘	๒,๓๐๐	กรมพัฒนาและส่งเสริมพลังงาน	๒๕๓๕

ที่มาของข้อมูล : กองช่าง อบต.ท่าซุง (สำรวจการจัดเก็บข้อมูลแหล่งน้ำ)

๔) ทรัพยากรธรรมชาติที่สำคัญขององค์กรปกครองส่วนท้องถิ่น

ต้นตาล เป็นพันธุ์ไม้พวงปาล์มขนาดใหญ่ ต้นสูงถึง ๔๐ เมตร และโตวัดผ่ากลางประมาณ ๖๐ เซนติเมตร ลำต้นเป็นเสี้ยนสีดำแข็งมาก แต่ใ้กลางลำต้นอ่อน บริเวณโคนต้นจะมีรากเป็นกลุ่มใหญ่ ใบเหมือนพัดขนาดใหญ่ กว้าง ๑ - ๑.๕ เมตร มีก้านเป็นทางยาว ๑ - ๒ เมตร ขอบของก้านทั้งสองข้าง มีหนามเหมือนฟันเลื่อยสีดำแข็งๆ และคมมาก โคนก้านแยกออกจากกันคล้ายคีมเหล็กโอบหุ้มลำต้นไว้ ช่อดอกเพศผู้ใหญ่ รวมกันเป็นกลุ่มคล้ายนิ้วมือ เรียกว่านิ้วตาลแต่นิ้วยาวประมาณ ๔๐ เซนติเมตร และโตวัดผ่ากลางประมาณ ๑.๕ - ๒ เซนติเมตร โคนกลุ่มช่อจะมีก้าน ช่อรวมและมีกาบแข็ง ๆ หลายกาบหุ้มโคนก้านช่ออีกทีหนึ่ง ช่อดอกเพศเมียก็คล้ายๆ กัน แต่นี้จะเป็นปุ่มปม ปุ่มปมคือดอกที่ติดนิ้วตาล ดอกหนึ่งๆ โตวัดผ่ากลางประมาณ ๒ เซนติเมตร และมีกาบแข็งๆ หุ้มแต่ละดอก กาบนี้จะเติบโตไปเป็นหัวจุกลูกตาลอีกทีหนึ่ง ผลกลมหรือรูปทรงกระบอกสั้น ๆ โตวัดผ่ากลางประมาณ ๑.๕ เซนติเมตร ผลเป็นเส้นใยแข็งเป็นมัน มักมีสีเหลืองแกมดำคล้ำเป็นมันหุ้มห่อเนื้อเยื่อสีเหลืองไว้ภายใน ผลหนึ่งๆ จะมีเมล็ดใหญ่แข็ง ๑ - ๓ เมล็ด โดยผู้ริเริ่มปลูกต้นตาลคือ สิบตรีสมุทรร แสงนุภาพ ตั้งแต่ปี พ.ศ. ๒๕๕๓ ปัจจุบันตำบลท่าซุง มีต้นตาลประมาณ ๔๐๐ ต้น ปลูกบริเวณบึงใหญ่ หมู่ที่ ๓ ตำบลท่าซุง

ส่วนที่ ๒

ยุทธศาสตร์เพื่อการพัฒนา

๑. แผนยุทธศาสตร์ชาติ ๒๐ ปี (พ.ศ. ๒๕๖๐-๒๕๗๙)

วิสัยทัศน์

“ประเทศไทยมีความมั่นคง มั่งคั่ง ยั่งยืน เป็นประเทศพัฒนาแล้ว ด้วยการพัฒนาตามหลักปรัชญาของเศรษฐกิจพอเพียง”หรือคติพจน์ประจำชาติ “มั่นคง มั่งคั่ง ยั่งยืน”

ยุทธศาสตร์ชาติที่จะใช้เป็นกรอบแนวทางการพัฒนาในระยะ ๒๐ ปี จะประกอบด้วย ๖ ยุทธศาสตร์ ได้แก่

ยุทธศาสตร์ที่ ๑ ด้านความมั่นคง

แนวทางดำเนินงาน

- ๑) การเสริมสร้างความมั่นคงของสถาบันหลักของชาติและการปกครองระบอบประชาธิปไตยอันมีพระมหากษัตริย์ทรงเป็นประมุข
- ๒) การปฏิรูปกลไกการบริหารประเทศ
- ๓) การป้องกันและแก้ไขการก่อความไม่สงบในจังหวัดชายแดนภาคใต้
- ๔) การบริหารจัดการความมั่นคงชายแดนและชายฝั่งทะเล
- ๕) การพัฒนาระบบ กลไก มาตรการและความร่วมมือระหว่างประเทศทุกระดับ
- ๖) การพัฒนาเสริมสร้างศักยภาพการฉกฉวยกำลังป้องกันประเทศและกองทัพ
- ๗) การพัฒนาระบบการเตรียมพร้อมแห่งชาติ รักษาความมั่นคงของฐานทรัพยากรธรรมชาติ สิ่งแวดล้อม และการปกป้องรักษาผลประโยชน์แห่งชาติทางทะเลรวมทั้งเสริมสร้างความมั่นคงทางอาหาร พลังงาน และน้ำ
- ๘) การปรับกระบวนการทำงานของกลไกที่เกี่ยวข้องจากแนวตั้งสู่แนวระนาบมากขึ้น

ประเด็นยุทธศาสตร์ ประกอบด้วย ๕ ประเด็นหลัก ได้แก่

๑. การรักษาความสงบภายในประเทศ
๒. ป้องกันและแก้ไขปัญหาที่มีผลกระทบต่อความมั่นคง
๓. พัฒนาศักยภาพของประเทศให้พร้อมเผชิญภัยคุกคามที่กระทบต่อความมั่นคงของชาติ
๔. บูรณาการความร่วมมือด้านความมั่นคงกับอาเซียนและนานาชาติ รวมถึงองค์กรภาครัฐและที่มิใช่ภาครัฐ
๕. พัฒนากลไกการบริหารจัดการความมั่นคงแบบบูรณาการ

ยุทธศาสตร์ที่ ๒ ด้านการสร้างความสามารถในการแข่งขัน

เป้าหมายที่ ๑ ประเทศไทยเป็นประเทศที่พัฒนาแล้ว เศรษฐกิจเติบโตอย่างมีเสถียรภาพและยั่งยืน
เป้าหมายที่ ๒ ประเทศไทยมีขีดความสามารถในการแข่งขันสูง

ประเด็นยุทธศาสตร์ ประกอบด้วย ๕ ประเด็นหลัก ได้แก่

๑. การเกษตรสร้างมูลค่า
๒. อุตสาหกรรมและบริการแห่งอนาคต
๓. สร้างความหลากหลายด้านการท่องเที่ยว
๔. โครงสร้างพื้นฐาน เชื่อมไทย เชื่อมโยง
๕. พัฒนาเศรษฐกิจบนพื้นฐานผู้ประกอบการยุคใหม่

ยุทธศาสตร์ที่ ๓ ด้านการพัฒนาและเสริมสร้างศักยภาพทรัพยากรมนุษย์

เป้าหมายที่ ๑ คนไทยเป็นคนดี คนเก่ง มีคุณภาพ พร้อมสำหรับวิถีชีวิตในศตวรรษที่ ๒๑

เป้าหมายที่ ๒ คนไทยมีสภาพแวดล้อมที่เอื้อและสนับสนุนต่อการพัฒนาคนตลอดช่วงชีวิต

ประเด็นยุทธศาสตร์ ประกอบด้วย ๗ ประเด็นหลัก ได้แก่

๑. ปรับเปลี่ยนค่านิยมและวัฒนธรรม
๒. พัฒนาศักยภาพคนตลอดช่วงชีวิต
๓. ปฏิรูปกระบวนการเรียนรู้ที่ตอบสนองต่อการเปลี่ยนแปลงในศตวรรษที่ ๒๑
๔. ตระหนักถึงพหุปัญญาของมนุษย์ที่หลากหลาย
๕. เสริมสร้างให้คนไทยมีสุขภาวะที่ดี
๖. สร้างสภาพแวดล้อมที่เอื้อต่อการพัฒนาและเสริมสร้างศักยภาพทรัพยากรมนุษย์
๗. เสริมสร้างศักยภาพการกีฬาในการสร้างคุณค่าทางสังคมและพัฒนาประเทศ

ยุทธศาสตร์ที่ ๔ ด้านการสร้างโอกาสและความเสมอภาคทางสังคม

เป้าหมายที่ ๑ สร้างความเป็นธรรม และลดความเหลื่อมล้ำในทุกมิติ

เป้าหมายที่ ๒ กระจายศูนย์กลางความเจริญทางเศรษฐกิจและสังคมเพื่อโอกาสให้ทุกภาคส่วนเข้าเป็นกำลังของการพัฒนาประเทศในทุกระดับเพื่อความสมานฉันท์

เป้าหมายที่ ๓ เพิ่มขีดความสามารถของชุมชนท้องถิ่นในการพัฒนาการพึ่งตนเองและการจัดการตนเองเพื่อสร้างสังคมคุณภาพ

ประเด็นยุทธศาสตร์ ประกอบด้วย ๔ ประเด็นหลัก ได้แก่

- ๑ การลดความเหลื่อมล้ำ สร้างความเป็นธรรมในทุกมิติ
- ๒ การกระจายศูนย์กลางความเจริญทางเศรษฐกิจ สังคมและเทคโนโลยี
- ๓ การเสริมสร้างพลังทางสังคม
- ๔ การเพิ่มขีดความสามารถของชุมชนท้องถิ่นในการพัฒนาการพึ่งตนเองและการจัดการตนเอง

ยุทธศาสตร์ที่ ๕ ด้านการสร้างการเติบโตบนคุณภาพชีวิตที่เป็นมิตรต่อสิ่งแวดล้อม

เป้าหมายที่ ๑ อนุรักษ์และรักษาทรัพยากรธรรมชาติ สิ่งแวดล้อม และวัฒนธรรม ให้คนรุ่นต่อไปได้ใช้อย่างยั่งยืน มีสมดุล

เป้าหมายที่ ๒ พัฒนาและสร้างใหม่ฐานทรัพยากรธรรมชาติและสิ่งแวดล้อม เพื่อลดผลกระทบทางลบจากการพัฒนาสังคมเศรษฐกิจของประเทศ

เป้าหมายที่ ๓ ใช้ประโยชน์และการสร้างการเติบโตบนฐานทรัพยากรธรรมชาติและสิ่งแวดล้อมให้สมดุลภายในขีดความสามารถของระบบนิเวศ

เป้าหมายที่ ๔ ยกระดับกระบวนการทัศน์ เพื่อกำหนดอนาคตประเทศด้านทรัพยากรธรรมชาติและสิ่งแวดล้อม และวัฒนธรรม บนหลักของการมีส่วนร่วมและธรรมาภิบาล

เป้าหมายที่ ๕ การบริหารจัดการความมั่นคงมีผลสำเร็จที่เป็นรูปธรรมอย่างมีประสิทธิภาพ

ประเด็นยุทธศาสตร์ ประกอบด้วย ๖ ประเด็นหลัก ได้แก่

๑. สร้างการเติบโตอย่างยั่งยืนบนสังคมเศรษฐกิจสีเขียว
๒. สร้างการเติบโตอย่างยั่งยืนบนสังคมเศรษฐกิจภาคทะเล
๓. สร้างการเติบโตอย่างยั่งยืน บนสังคมเศรษฐกิจที่เป็นมิตรต่อสภาพภูมิอากาศ

๔. พัฒนาพื้นที่เมือง ชนบท เกษตรกรรมและอุตสาหกรรมเชิงนิเวศ มุ่งเน้นความเป็นเมืองที่เติบโตอย่างต่อเนื่อง
๕. พัฒนาความมั่นคงทางน้ำ พลังงาน และเกษตรที่เป็นมิตรต่อสิ่งแวดล้อม
๖. ยกกระตบกระบวนทัศน์ เพื่อกำหนดอนาคตประเทศ

ยุทธศาสตร์ที่ ๖ ด้านการปรับสมดุลและพัฒนาาระบบการบริหารจัดการภาครัฐ

เป้าหมายที่ ๑ ภาครัฐมีวัฒนธรรมการทำงานที่มุ่งผลสัมฤทธิ์และผลประโยชน์ส่วนรวม ตอบสนองความต้องการของประชาชนได้อย่างสะดวก รวดเร็ว โปร่งใส

เป้าหมายที่ ๒ ภาครัฐมีขนาดเล็กลง พร้อมปรับตัวให้ทันต่อการเปลี่ยนแปลง

เป้าหมายที่ ๓ ภาครัฐมีความโปร่งใส ปลอดการทุจริตและประพฤติมิชอบ

เป้าหมายที่ ๔ กระบวนการยุติธรรม เป็นไปเพื่อประโยชน์ต่อส่วนรวมของประเทศ

ประเด็นยุทธศาสตร์ ประกอบด้วย ๘ ประเด็นหลัก ได้แก่

๑. ภาครัฐที่ยึดประชาชนเป็นศูนย์กลาง ตอบสนองความต้องการ และให้บริการอย่างสะดวก รวดเร็ว โปร่งใส
๒. ภาครัฐบริหารงานแบบบูรณาการโดยมียุทธศาสตร์ชาติเป็นเป้าหมายและเชื่อมโยงการพัฒนาในทุกกระตบ ทุกประเด็น ทุกภารกิจ และทุกพื้นที่
๓. ภาครัฐมีขนาดเล็กลง เหมาะสมกับภารกิจ เปิดกว้าง ส่งเสริมให้ประชาชนและทุกภาคส่วนมีส่วนร่วมในการพัฒนาประเทศ
๔. ภาครัฐมีความทันสมัย
๕. บุคลากรภาครัฐเป็นคนดีและเก่ง ยึดหลักคุณธรรม มีจิตสำนึก มีความสามารถสูง มุ่งมั่นและเป็นมืออาชีพ
๖. ภาครัฐมีความโปร่งใส ปลอดการทุจริตและประพฤติมิชอบ ทุกภาคส่วนร่วมต่อต้านการทุจริต
๗. กฎหมายมีความสอดคล้อง เหมาะสมกับบริบทต่างๆ และมีเท่าที่จำเป็น
๘. กระบวนการยุติธรรมเคารพสิทธิมนุษยชนและปฏิบัติต่อประชาชนโดยเสมอภาค

๑.๒ แผนพัฒนาเศรษฐกิจและสังคมแห่งชาติ ฉบับที่ ๑๒

๑) กรอบวิสัยทัศน์แผนพัฒนาฯ ฉบับที่ ๑๒

จากสถานะของประเทศและบริบทการเปลี่ยนแปลงต่างๆ ที่ประเทศกำลังประสบอยู่ ทำให้การกำหนดวิสัยทัศน์แผนพัฒนาฯ ฉบับที่ ๑๒ ยังคงมีความต่อเนื่องจากวิสัยทัศน์แผนพัฒนาฯ ฉบับที่ ๑๑ และกรอบหลักการของการวางแผนที่น้อมนำและประยุกต์ใช้หลักปรัชญาของเศรษฐกิจพอเพียง ยึดคนเป็นศูนย์กลางของการพัฒนาอย่างมีส่วนร่วม การพัฒนาที่ยึดหลักสมดุล ยั่งยืน โดยวิสัยทัศน์ของการพัฒนาในแผนพัฒนาฯ ฉบับที่ ๑๒ ต้องให้ความสำคัญกับการกำหนดทิศทางการพัฒนาที่มุ่งสู่การเปลี่ยนผ่านประเทศไทยจากประเทศที่มีรายได้ปานกลางไปสู่ประเทศที่มีรายได้สูง มีความมั่นคง และยั่งยืน สังคมอยู่ร่วมกันอย่างมีความสุข และนำไปสู่การบรรลุวิสัยทัศน์ระยะยาว “มั่นคง มั่งคั่ง ยั่งยืน” ของประเทศ

๒. การกำหนดตำแหน่งทางยุทธศาสตร์ของประเทศ (Country Strategic Positioning)

เป็นการกำหนดตำแหน่งทางยุทธศาสตร์ของประเทศที่สอดคล้องกับยุทธศาสตร์ชาติที่ สศช. ได้จัดทำขึ้นประเทศไทยเป็นประเทศรายได้สูงที่มีการกระจายรายได้อย่างเป็นธรรม เป็นศูนย์กลางด้านการขนส่งและโลจิสติกส์ของภูมิภาคสู่ความเป็นชาติการค้าและบริการ (Trading and Service Nation) เป็นแหล่งผลิตสินค้าเกษตรอินทรีย์และเกษตรปลอดภัย แหล่งอุตสาหกรรมสร้างสรรค์และนวัตกรรมสูงที่เป็นมิตรต่อสิ่งแวดล้อม

๒) เป้าหมาย

๑. การหลุดพ้นจากกับดักประเทศรายได้ปานกลางสู่รายได้สูง

(๑) เศรษฐกิจขยายตัวเฉลี่ยไม่ต่ำกว่าร้อยละ ๕.๐

(๒) ผลิตภัณฑ์มวลรวมในประเทศต่อหัว (GDP Per Capita) และรายได้ประชาชาติต่อหัว (GNP Per Capita) ณ สิ้นแผนพัฒนาฯ ฉบับที่ ๑๒ ในปี ๒๕๖๔ เพิ่มขึ้นเป็น ๓๑๗,๐๕๑ บาท (๙,๓๒๕ ดอลลาร์ สรอ.) และ ๓๐๑,๑๙๙ บาท (๘,๘๕๙ ดอลลาร์ สรอ.) ต่อคนต่อปี

(๓) ผลผลิตภาพการผลิตเพิ่มขึ้นไม่ต่ำกว่าเฉลี่ยร้อยละ ๒.๕ ต่อปี

(๔) การลงทุนรวมขยายตัวไม่ต่ำกว่าเฉลี่ยร้อยละ ๘.๐ (การลงทุนภาครัฐไม่ต่ำกว่าร้อยละ ๑๐.๐ และการลงทุนของภาคเอกชนขยายตัวไม่ต่ำกว่าเฉลี่ยร้อยละ ๗.๕ ในขณะที่ปริมาณการส่งออกขยายตัวเฉลี่ยไม่ต่ำกว่าร้อยละ ๔.๐ ต่อปี)

๒. การพัฒนาศักยภาพคนให้สนับสนุนการเจริญเติบโตของประเทศและการสร้างสังคมสูงวัยอย่างมี

คุณภาพ

(๑) ประชาชนทุกช่วงวัยมีความมั่นคงทางด้านเศรษฐกิจและสังคม (Socio-Economic Security) และมีคุณภาพชีวิตที่ดีขึ้น

(๒) การศึกษาและการเรียนรู้ได้รับการพัฒนาคุณภาพ

(๓) สถาบันทางสังคมมีความเข้มแข็งเป็นฐานรากที่เอื้อต่อการพัฒนาคน

๓. การลดความเหลื่อมล้ำในสังคม

(๑) การกระจายรายได้มีความเท่าเทียมกันมากขึ้น

(๒) บริการทางสังคมมีคุณภาพและมีการกระจายอย่างทั่วถึง

๔. การสร้างการเจริญเติบโตทางเศรษฐกิจและสังคมที่เป็นมิตรกับสิ่งแวดล้อม

(๑) รักษาความมั่นคงของฐานทรัพยากร สร้างสมดุลระหว่างการอนุรักษ์และการใช้ประโยชน์อย่างยั่งยืนและเป็นธรรม

(๒) ขับเคลื่อนประเทศสู่เศรษฐกิจและสังคมที่เป็นมิตรต่อสิ่งแวดล้อม

(๓) เพิ่มขีดความสามารถในการรับมือภัยพิบัติและการเปลี่ยนแปลงสภาพภูมิอากาศ

(๔) เพิ่มประสิทธิภาพและเสริมสร้างธรรมาภิบาลในการบริหารจัดการทรัพยากรธรรมชาติและสิ่งแวดล้อม

(๕) มีการบริหารจัดการน้ำให้สมดุลระหว่างการอุปโภคและอุปทานของน้ำ

๕. การบริหารราชการแผ่นดินที่มีประสิทธิภาพ

(๑) การบริหารงานภาครัฐที่โปร่งใส เป็นธรรม มีประสิทธิภาพ และมีส่วนร่วม

(๒) ขจัดการทุจริตคอร์รัปชัน

(๓) มีการกระจายอำนาจที่เหมาะสม

๓) แนวทางการพัฒนา

การยกระดับศักยภาพการแข่งขันและการหลุดพ้นกับดักรายได้ปานกลางสู่รายได้สูง

๑. การส่งเสริมด้านการวิจัยและพัฒนา

พัฒนาสถานะแวดล้อมของการพัฒนาวิทยาศาสตร์ เทคโนโลยี วิจัย และนวัตกรรม ทั้งด้านการลงทุนในการวิจัยและพัฒนา ด้านบุคลากรวิจัย ด้านโครงสร้างพื้นฐาน และด้านการบริหารจัดการ รวมทั้งสนับสนุนและผลักดันให้ผู้ประกอบการมีบทบาทหลักด้านเทคโนโลยีและนวัตกรรม ตลอดจนผลักดันงานวิจัยและพัฒนาให้ใช้ประโยชน์อย่างแท้จริงทั้งเชิงพาณิชย์และสาธารณะโดยให้ความคุ้มครองทรัพย์สินทางปัญญา

๒. การพัฒนาผลิตภาพแรงงาน

สร้างความร่วมมือระหว่างภาครัฐและภาคเอกชนในการพัฒนากำลังคนและแรงงานให้มีทักษะความรู้และสมรรถนะที่สอดคล้องกับความต้องการของตลาดและรองรับการเปิดเสรีของประชาคมอาเซียน โดยยกระดับและพัฒนาสมรรถนะแรงงานไทยด้วยเทคโนโลยี เร่งรัดให้แรงงานทั้งระบบมีการเรียนรู้ขั้นพื้นฐานเพื่อสามารถแข่งขันในตลาดแรงงานได้ สนับสนุนให้แรงงานและปัจจัยการผลิตมีความยืดหยุ่นในการเคลื่อนย้ายระหว่างสาขาการผลิตและระหว่างพื้นที่การผลิต เพื่อให้แรงงานสามารถเคลื่อนย้ายไปสู่สาขาการผลิตที่มีผลิตภาพการผลิตสูงสุด และสนับสนุนให้ผู้ประกอบการในภาคอุตสาหกรรมและบริการจัดทำกรอบคุณวุฒิวิชาชีพและมาตรฐานฝีมือแรงงานให้เป็นมาตรฐานที่เชื่อมโยงกันเพื่อยกระดับทักษะของแรงงานไทย

๓. การส่งเสริมผู้ประกอบการที่เข้มแข็งและพาณิชย์ดิจิทัล

พัฒนาขีดความสามารถของผู้ประกอบการให้มีความยืดหยุ่น สามารถปรับตัวและดำเนินธุรกิจท่ามกลางการดำเนินนโยบายและมาตรการการกีดกันทางการค้าในรูปแบบต่างๆ เพิ่มสัดส่วนความเป็นเจ้าของของคนไทยและสนับสนุนให้มีการขยายตลาดที่มีแบรนด์สินค้าและช่องทางการตลาดที่เป็นของตนเองมากขึ้น ตลอดจนพัฒนาต่อยอดอุตสาหกรรมและบริการเพื่อเข้าสู่การเป็นศูนย์กลางการผลิต บริการและอุตสาหกรรมดิจิทัล

๔. การลงทุนโครงสร้างพื้นฐาน

เร่งลงทุนและพัฒนาโครงสร้างพื้นฐานด้านการคมนาคมขนส่งเพื่อเชื่อมโยงพื้นที่เศรษฐกิจในประเทศและต่างประเทศ ทั้งการพัฒนาและปรับปรุงโครงข่ายรถไฟให้เป็นโครงข่ายหลักในการเดินทางและขนส่งของประเทศ พัฒนาโครงข่ายระบบขนส่งสาธารณะและโครงข่ายทางหลวงพิเศษระหว่างเมือง ขยายขีดความสามารถของท่าอากาศยานหลักของประเทศ พัฒนาท่าเรือที่มีศักยภาพให้เป็นท่าเรืออเล็กทริกส์เต็มรูปแบบ รวมทั้งพัฒนาและปรับปรุงระบบโทรคมนาคมของประเทศ ตลอดจนสนับสนุนการพัฒนาด้านอุตสาหกรรมที่เกิดจากลงทุนด้านโครงสร้างพื้นฐาน เช่น อุตสาหกรรมซ่อมบำรุงและผลิตชิ้นส่วนอากาศยาน และอุตสาหกรรมระบบราง เป็นต้น เพื่อสร้างโอกาสทางเศรษฐกิจให้กับประเทศในการเป็นฐานการผลิตในภูมิภาคอาเซียน

๕. การปรับโครงสร้างการผลิต

ปรับโครงสร้างการผลิตภาคเกษตร โดยการปรับเปลี่ยนจากการผลิตสินค้าเกษตรขั้นปฐมเป็นสินค้าเกษตรแปรรูปที่มีมูลค่าสูงมีคุณภาพและมาตรฐานสากล สามารถสร้างความเชื่อมโยงทางด้านวัตถุดิบกับประเทศเพื่อนบ้านและลดระดับการผลิตสินค้าขั้นปฐมที่สูญเสียขีดความสามารถในการแข่งขัน ลงสู่ระดับที่จำเป็นสำหรับการสร้างความมั่นคงทางด้านอาหารและพลังงาน จัดระบบการผลิตให้สอดคล้องกับศักยภาพพื้นที่และความต้องการของตลาดตั้งแต่ต้นน้ำถึงปลายน้ำทั้งด้านกายภาพและเศรษฐกิจ รวมทั้งส่งเสริมการรวมกลุ่มทางการเกษตรจากกิจการเจ้าของคนเดียวเป็นการประกอบการในลักษณะสหกรณ์ ห้างหุ้นส่วน และบริษัทเพื่อให้เกิดการประหยัดจากขนาด พิจารณาพันธุ์พืชที่เหมาะสมกับศักยภาพของพื้นที่และแหล่งน้ำใช้เทคโนโลยีการผลิตในระดับที่เหมาะสม ใช้กลไกตลาดในการป้องกันความเสี่ยง ตลอดจนส่งเสริมและเร่งขยายผลแนวคิดการทำเกษตรตามหลักปรัชญาของเศรษฐกิจพอเพียง และระบบเกษตรกรรมยั่งยืน ปรับโครงสร้างการผลิตภาคบริการโดยเร่งพัฒนาระบบคมนาคมขนส่งให้เกิดความเชื่อมโยงกันเป็นโครงข่ายทั้งทางบก ทางน้ำ และทางอากาศ เร่งพัฒนาท่าเทียบเรือขนาดใหญ่เพื่อรองรับการเติบโตของการท่องเที่ยวทางทะเล ปรับปรุงแก้ไขกฎหมายที่เกี่ยวข้องกับการท่องเที่ยวให้ครอบคลุมและทันสมัยทั้งการควบคุมกิจกรรมต่างๆ เกี่ยวกับการท่องเที่ยวและส่งเสริมการท่องเที่ยวและกำหนดและจัดทำกฎหมายเพื่อยกระดับมาตรฐานการท่องเที่ยวของไทยสู่สากลและรองรับการพัฒนาการท่องเที่ยวให้สามารถแข่งขันได้ในระดับนานาชาติ รวมทั้งส่งเสริมการพัฒนาเชิงพื้นที่ในลักษณะกลุ่มคลัสเตอร์ท่องเที่ยว โดยสนับสนุนการพัฒนาด้านการท่องเที่ยวของพื้นที่ที่มีความเชื่อมโยงทั้งทางกายภาพ วิถีชีวิต/วัฒนธรรมท้องถิ่นและกิจกรรมการท่องเที่ยว ตลอดจนส่งเสริมการสร้างเชื่อมโยงด้านการท่องเที่ยวในภูมิภาคอาเซียน ทั้งประเทศที่มีพรมแดนติดกัน และประเทศที่มีโครงข่ายคมนาคมขนส่งเชื่อมโยงกันเพื่อให้เกิดการพัฒนาแบบองค์รวมทั้งระบบพัฒนาต่อยอดอุตสาหกรรมอนาคตเพื่อเป็นแหล่งการถ่ายทอดเทคโนโลยี เชื่อมโยงการผลิตกับอุตสาหกรรมที่เป็นฐานรายได้ประเทศ และเป็นกลไกการขับเคลื่อนเศรษฐกิจไทยให้เข้าสู่การเป็นศูนย์กลางการผลิตและบริการทั้งในระดับอนุภูมิภาคและในภูมิภาคอาเซียนพัฒนาโครงสร้างพื้นฐานที่สนับสนุนการขยายตัวด้านการค้าการลงทุน เช่น โลจิสติกส์และพลังงาน รวมทั้งปัจจัยสนับสนุนการลงทุนอื่นๆ เช่น ลดอุปสรรคการเคลื่อนย้ายเงินทุนระหว่างประเทศ เป็นต้น ส่งเสริมการนำเทคโนโลยีและนวัตกรรมมาประยุกต์ใช้ทั้งภาคการผลิต การตลาด การบริหารจัดการการเงิน และโลจิสติกส์ เชื่อมโยงเศรษฐกิจดิจิทัล ในการอำนวยความสะดวกทางการค้าการลงทุนด้วยระบบอิเล็กทรอนิกส์ และสนับสนุนการลงทุนเพื่อสร้างเศรษฐกิจและสังคมแห่งปัญญาและการเรียนรู้ มุ่งเน้นการพัฒนาธุรกิจเชิงสร้างสรรค์ การลงทุนที่ใช้เทคโนโลยีขั้นสูงและเป็นมิตรกับสิ่งแวดล้อม การประหยัดพลังงานและการใช้พลังงานทดแทน การลงทุนด้านการวิจัยและพัฒนาเชิงพาณิชย์ การจัดตั้งสำนักงานใหญ่ข้ามประเทศ บริษัทการค้าระหว่างประเทศ รวมทั้งการให้ความสำคัญเรื่องความรับผิดชอบต่อสังคมและการตอบแทนสู่สังคมขององค์กร และกิจการเพื่อสังคม

๕.๑ การพัฒนาศักยภาพคนตามช่วงวัยและการปฏิรูประบบเพื่อสร้างสังคมสูงวัยอย่างมีคุณภาพ

๕.๑.๑ การพัฒนาศักยภาพคนในทุกช่วงวัยให้สนับสนุนการเจริญเติบโตของประเทศ

โดยช่วงวัยเด็กตั้งแต่แรกเกิดให้มีพัฒนาการที่สมวัยในทุกด้าน **วัยเรียน** **วัยรุ่น**ให้มีทักษะการเรียนรู้ทักษะชีวิตสามารถอยู่ร่วมกับผู้อื่นภายใต้บริบทสังคมที่เป็นพหุวัฒนธรรม **วัยแรงงาน**ให้มีการพัฒนาระดับสมรรถนะฝีมือแรงงานเพื่อสร้างผลิตภาพเพิ่มให้กับประเทศ **วัยผู้สูงอายุ**ให้มีการทำงานที่เหมาะสมตามศักยภาพและประสบการณ์ มีรายได้ในการดำรงชีวิต มีการสร้างเสริมและฟื้นฟูสุขภาพเพื่อป้องกันหรือชะลอความทุพพลภาพและโรคเรื้อรังต่างๆ ที่จะก่อให้เกิดภาระแก่ปัจเจกบุคคล ครอบครัว และระบบบริการสุขภาพ

๕.๒.๒ การยกระดับคุณภาพการศึกษาและการเรียนรู้ให้มีคุณภาพ เท่าเทียมและทั่วถึง โดย

(๑) ปฏิรูประบบบริหารจัดการทางการศึกษา โดยปรับระบบบริหารจัดการการศึกษาใหม่เพื่อสร้างความรับผิดชอบต่อผลลัพธ์ (Accountability)

(๒) ปฏิรูประบบการคลังด้านการศึกษา เพื่อเพิ่มคุณภาพและประสิทธิภาพการจัดการศึกษาโดยการจัดสรรงบประมาณตรงสู่ผู้เรียน ส่งเสริมการมีส่วนร่วมจากภาคเอกชนในการจัดการศึกษา

(๓) พัฒนาคุณภาพครูทั้งระบบ ตั้งแต่กระบวนการผลิต สรรหา และการคัดเลือกให้ได้คนดีคนเก่ง รวมทั้งระบบการประเมินและรับรองคุณภาพที่เน้นผลลัพธ์จากตัวผู้เรียน

(๔) ปฏิรูประบบการเรียนรู้ โดยมุ่งจัดการเรียนรู้เพื่อสร้างสมรรถนะกำลังคนทั้งระบบการศึกษา ตั้งแต่ระดับปฐมศึกษาจนถึงการเรียนรู้ตลอดชีวิต พัฒนาสื่อเพื่อการเรียนรู้ ปรับหลักสูตรและผลิตกำลังคนให้สอดคล้องกับการเปลี่ยนแปลงและความต้องการของตลาด การวิจัยและการใช้เทคโนโลยีและสื่อเพื่อการเรียนรู้

๕.๒.๓ การพัฒนาด้านสุขภาพ โดยส่งเสริมการพัฒนาเทคโนโลยีและนวัตกรรมทางการแพทย์เพื่อรองรับการเป็นสังคมผู้สูงอายุทั้งในด้านผลิตภัณฑ์สุขภาพและที่อยู่อาศัยสำหรับผู้สูงอายุระดับการบริหารจัดการระบบสุขภาพเพื่อลดความเหลื่อมล้ำและสร้างความยั่งยืนในระยะยาว โดยพัฒนาระบบข้อมูลสารสนเทศเพื่อการบริหารทรัพยากรด้านสาธารณสุข บูรณาการระบบหลักประกันสุขภาพภาครัฐให้เกิดความเป็นเอกภาพในการบริหารจัดการและการใช้ทรัพยากร และส่งเสริมการอภิบาลระบบสุขภาพในรูปแบบเครือข่ายที่มีการใช้ทรัพยากรร่วมกัน พัฒนาศักยภาพของประเทศไทยสู่การเป็นศูนย์กลางสุขภาพนานาชาติทั้งในด้านศูนย์กลางบริการสุขภาพ (Medical Service Hub) ศูนย์กลางบริการเพื่อส่งเสริมสุขภาพ (Wellness Hub) ศูนย์กลางยาและผลิตภัณฑ์เพื่อสุขภาพ (Product Hub) และศูนย์กลางบริการวิชาการและงานวิจัย (Academic Hub) เพื่อนำรายได้กลับมาใช้ยกระดับคุณภาพบริการสาธารณสุขภายในประเทศรวมทั้งส่งเสริมการให้ความสำคัญกับมิติสุขภาพในทุกนโยบายสาธารณะ (Health in All Policies) เพื่อให้การขับเคลื่อนนโยบายของทุกภาคส่วนตระหนักถึงผลกระทบของนโยบายสาธารณะที่มีต่อสุขภาพของประชาชน

๕.๒.๔ การสร้างสภาพแวดล้อมและนวัตกรรมที่เอื้อต่อการดำรงชีพในสังคมสูงวัย โดยการปรับปรุงสภาพแวดล้อมและความจำเป็นทางกายภาพให้เหมาะกับวัย และการพัฒนาระบบการดูแลผู้สูงอายุในรูปแบบที่หลากหลายทั้งในด้านการจัดบริการสุขภาพและสวัสดิการสังคมอย่างบูรณาการ โดยการมีส่วนร่วมของทุกภาคส่วนอย่างต่อเนื่อง รวมทั้งพัฒนาชุมชนที่มีศักยภาพและความพร้อมให้เป็นต้นแบบของการดูแลผู้สูงอายุเพื่อขยายผลไปสู่ชุมชนอื่น ตลอดจนการพัฒนานวัตกรรมในการใช้ชีวิตประจำวันสำหรับผู้สูงอายุ

๕.๓ การลดความเหลื่อมล้ำทางสังคม

๕.๓.๑ การยกระดับรายได้และสร้างโอกาสในการประกอบอาชีพ มุ่งเน้นการเพิ่มผลิตภาพ

แรงงาน โดยสนับสนุนให้แรงงานมีโอกาสเข้าถึงการเรียนรู้และพัฒนาทักษะฝีมือแรงงานอย่างมีมาตรฐาน ปรับโครงสร้างค่าจ้างแรงงานให้ชัดเจนและสะท้อนทักษะฝีมือแรงงานอย่างแท้จริง เร่งผลักดันให้การใช้ระบบมาตรฐานคุณวุฒิวิชาชีพและมาตรฐานฝีมือแรงงานในทางปฏิบัติอย่างเป็นรูปธรรม นอกจากนี้เพิ่มผลิตภาพทางการผลิตของเกษตรกรรายย่อย โดยสนับสนุนการวิจัยและพัฒนาและการผลิตทางการเกษตรที่สอดคล้องกับพื้นที่ สร้างหลักประกันรายได้แทนการอุดหนุนด้านราคาสินค้าเกษตร ลดต้นทุนทางการเกษตร โดยสนับสนุนปัจจัยการผลิต

๕.๓.๒ การจัดบริการทางสังคมให้ทุกคนตามสิทธิขั้นพื้นฐาน และเน้นการสร้างภูมิคุ้มกัน

ระดับปัจเจก โดย

(๑) พัฒนาระบบบริการสาธารณะให้มีคุณภาพและมีช่องทางการเข้าถึงอย่างหลากหลายโดยเฉพาะระบบบริการสาธารณสุขและการศึกษาขั้นพื้นฐาน สวัสดิการสังคม และกระบวนการยุติธรรม

(๒) สนับสนุนการจัดหาที่อยู่อาศัยของผู้มีรายได้น้อยและการเข้าถึงระบบสาธารณสุขภาค กำหนดเป็นนโยบายที่อยู่อาศัยแห่งชาติและเมืองนำอยู่ พัฒนาโครงการที่อยู่อาศัยแก้ปัญหาชุมชนแออัดในเมือง โดยดำเนินการร่วมกับภาคธุรกิจเอกชน

(๓) การจัดรูปแบบสวัสดิการพื้นฐานที่จำเป็นและเหมาะสมตามกลุ่มเป้าหมาย(Customized Welfare) ที่คำนึงถึงฐานะทางเศรษฐกิจและสังคมที่แตกต่างกัน โดยมีแนวทางการรับภาระค่าใช้จ่ายร่วมกัน (Cost Sharing)

๕.๓.๓ การสร้างความเสมอภาคในการเข้าถึงทรัพยากร โดยปฏิรูปที่ดินเพื่อการเกษตร

สนับสนุนให้เกษตรกรรายย่อยที่ไร้ที่ดินทำกินและยากจนได้มีที่ดินเป็นของตนเองหรือมีสิทธิทำกิน ในที่ดินปฏิรูประบบการบริหารจัดการน้ำอย่างเป็นระบบและเข้าถึงพื้นที่เป้าหมายได้อย่างแท้จริงด้วยการผลักดัน พรบ.ทรัพยากรน้ำ พ.ศ. และบูรณาการแผนงานและงบประมาณร่วมกันของหน่วยงาน และสร้างกระบวนการมีส่วนร่วม รวมทั้งปรับโครงสร้างภาษีที่เป็นธรรม เช่น ภาษีที่ดินและสิ่งปลูกสร้าง ภาษีมรดก และ ภาษีสิ่งแวดล้อม เป็นต้น

๕.๓.๔ การเข้าถึงกระบวนการยุติธรรมอย่างเสมอภาค การคุ้มครองสิทธิขั้นพื้นฐาน และการเข้าถึงกระบวนการยุติธรรมอย่างเท่าเทียมโดยการเสริมศักยภาพและความเข้มแข็งด้านกฎหมายให้แก่ประชาชน รวมทั้งการปรับปรุงและบังคับใช้กฎหมายเพื่อลดปัญหาความเหลื่อมล้ำ เช่น กฎหมายป่าชุมชน กฎหมายภาษีมรดก กฎหมายที่ดิน เป็นต้น

๕.๔ การรองรับการเชื่อมโยงภูมิภาคและความเป็นเมือง

๕.๔.๑ การลงทุนด้านโครงสร้างพื้นฐานและสิ่งอำนวยความสะดวกของเมือง

เตรียมความพร้อมรองรับความเป็นเมือง ทั้งด้านการบริหารจัดการด้านผังเมือง ด้านสาธารณสุข สาธารณูปการ ระบบคมนาคมขนส่ง ระบบบริหารจัดการสิ่งแวดล้อม ระบบการศึกษาและระบบสาธารณสุข ที่ได้มาตรฐาน มีคุณภาพ และเพียงพอต่อความต้องการของคนในเมือง รวมทั้งเสริมสร้างความสามารถในการบริหารจัดการเมืองตามระดับการพัฒนา

๕.๔.๒ การพัฒนาด้านการขนส่งและโลจิสติกส์เชื่อมโยงกับเพื่อนบ้าน

ส่งเสริมและเร่งรัดการพัฒนากระบวนการบริหารจัดการโลจิสติกส์ของประเทศเพื่อเพิ่มความสามารถในการแข่งขันของประเทศทั้งด้านการค้า การลงทุน และการบริการ โดยคำนึงถึงการเป็นมิตรต่อสิ่งแวดล้อม (Green Logistics) สนับสนุนให้เกิดความร่วมมือในห่วงโซ่อุปทาน และปรับปรุงกฎหมาย กฎ ระเบียบ รวมทั้งปรับลดกระบวนการด้านอำนวยความสะดวกทางการค้า ขนส่ง และโลจิสติกส์ให้มีความสะดวกและมีประสิทธิภาพต่อภาคธุรกิจอย่างแท้จริง

๕.๔.๓ การส่งเสริมการลงทุน การค้าชายแดน และการจัดตั้งเขตพัฒนาเศรษฐกิจพิเศษ

ให้ความสำคัญกับนโยบายส่งเสริมการลงทุนและการค้าชายแดนเพื่อดึงดูดให้นักลงทุนในภูมิภาคเข้ามาลงทุนในไทยและประเทศเพื่อนบ้าน รวมทั้งส่งเสริมการจัดตั้งเขตพัฒนาเศรษฐกิจพิเศษในพื้นที่ชายแดน โดยให้ความสำคัญกับการลงทุนโครงสร้างพื้นฐาน การส่งเสริมการลงทุนและสิทธิประโยชน์ การบริหารจัดการแรงงานต่างด้าว และการให้บริการจุดเดียวเบ็ดเสร็จ เพื่อช่วยอำนวยความสะดวกด้านการค้าชายแดนและการผ่านแดนระหว่างไทยกับประเทศในภูมิภาคมากขึ้น

๕.๕ การสร้างความเจริญเติบโตทางเศรษฐกิจและสังคมอย่างเป็นมิตรกับสิ่งแวดล้อม

๕.๕.๑ การรักษาทุนทางธรรมชาติเพื่อการเติบโตสีเขียว ใช้ประโยชน์จากทุนธรรมชาติ

โดยคำนึงถึงขีดจำกัดและศักยภาพในการฟื้นตัว ปกป้องรักษาทรัพยากรป่าไม้ โดยสนธิกำลังของทุกภาคส่วนนำระบบสารสนเทศมาใช้ในการบริหารจัดการ บังคับใช้กฎหมายอย่างมีประสิทธิภาพและเป็นธรรม เพิ่มพื้นที่ป่าไม้โดยส่งเสริมการปลูกไม้มีค่าทางเศรษฐกิจระยะยาว อนุรักษ์และใช้ประโยชน์ความหลากหลายทางชีวภาพอย่างยั่งยืนและแบ่งปันผลประโยชน์อย่างเป็นธรรม รวมทั้งผลักดันแนวทาง

การประเมินมูลค่าของระบบนิเวศและการสร้างรายได้จากการอนุรักษ์ จัดสรรที่ดินให้แก่ผู้ยากไร้ กระจายการถือครองที่ดิน จัดทำฐานข้อมูลที่ดินเพื่อการบริหารจัดการอย่างเป็นระบบ การจัดเก็บภาษีที่ดิน ในอัตราก้าวหน้า กำหนดเพดานการถือครองที่ดินที่เหมาะสม และกำหนดมาตรการป้องกันการถือครองที่ดิน ของคนต่างชาติ บริหารจัดการน้ำเพื่อให้เกิดความยั่งยืน บูรณาการระหว่างหน่วยงานอย่างเป็นระบบ สร้างศูนย์ ข้อมูลทรัพยากรน้ำ จัดตั้งองค์กรบริหารจัดการน้ำในระดับพื้นที่ เช่น คณะกรรมการลุ่มน้ำ และองค์กรผู้ใช้น้ำ คู่มือกรทรัพยากรทางทะเลและชายฝั่ง ลดความขัดแย้งเชิงนโยบายระหว่างการพัฒนาโครงสร้างพื้นฐาน การท่องเที่ยว การประมง และวิถีชีวิตของชุมชนบริหารจัดการแร่โดยกำหนดปริมาณที่เหมาะสมในการนำแร่ มาใช้ประโยชน์ คำนึงถึงความจำเป็นและมูลค่าในอนาคต บังคับใช้มาตรการควบคุมผลกระทบจากการทำเหมืองแร่ที่ก่อมลพิษต่อสภาพแวดล้อมและสุขภาพอนามัยของประชาชน

๕.๕.๒ การส่งเสริมการบริโภคที่เป็นมิตรกับสิ่งแวดล้อม

สร้างระบบหมุนเวียนวัสดุที่ใช้แล้ว ที่มีประสิทธิภาพ ขับเคลื่อนสู่ Zero Waste Society ผ่านมาตรการต่างๆ เช่น การปฏิรูประบบภาษีและค่าธรรมเนียมเพื่อสิ่งแวดล้อม การศึกษาเพื่อสิ่งแวดล้อม มาตรฐานและฉลากสินค้า เป็นต้น

๕.๕.๓ การส่งเสริมการผลิต การลงทุน และการสร้างงานสีเขียว

เพื่อยกระดับประเทศสู่เศรษฐกิจและสังคม ที่เป็นมิตรกับสิ่งแวดล้อม พัฒนากลยุทธ์อุตสาหกรรม สีเขียว ส่งเสริมผู้ประกอบการให้สามารถปรับระบบห่วงโซ่อุปทานหรือห่วงโซ่มูลค่าที่เป็นมิตรกับสิ่งแวดล้อม (Green Supply Chain/Green Value Chain) ส่งเสริมการทำการเกษตรกรรมยั่งยืน รวมทั้งส่งเสริมภาค บริการที่มีผลกระทบต่อสิ่งแวดล้อมน้อย เพื่อให้ประเทศไทยมีศักยภาพให้มีความก้าวหน้ามากขึ้นในการขับเคลื่อน เศรษฐกิจ

๕.๕.๔ การจัดการมลพิษและรักษาคุณภาพสิ่งแวดล้อม ด้วยการเร่งรัดการควบคุมมลพิษ

ทั้งทางอากาศ ชยะ น้ำเสีย และของเสียอันตราย ที่เกิดจากการผลิตและบริโภค เพื่อสร้างคุณภาพ สิ่งแวดล้อมที่ดีให้กับประชาชน เร่งรัดแก้ไขปัญหามลพิษทางอากาศเป็นลำดับแรก โดยส่งเสริมให้เกิดกลไกการ คัดแยกขยะเพื่อนำกลับมาใช้ใหม่ให้มากที่สุด เร่งกำจัดขยะมูลฝอยตกค้างสะสมในสถานที่กำจัดในพื้นที่วิกฤต สร้างรูปแบบการจัดการขยะมูลฝอยและของเสียอันตรายที่เหมาะสม เน้นการแปรรูปเป็นพลังงาน สร้างวินัย ของคนในชาติมุ่งสู่การจัดการที่ยั่งยืน โดยให้ความรู้แก่ประชาชน และการบังคับใช้กฎหมาย

๕.๕.๕ การพัฒนาความร่วมมือด้านสิ่งแวดล้อมระหว่างประเทศ

ผลักดันการจัดทำแผนแม่บทการบริหารจัดการทรัพยากรธรรมชาติและสิ่งแวดล้อมของอาเซียน หาแนวทางความร่วมมือกับอาเซียนและอนุภูมิภาคลุ่มน้ำโขงในประเด็นการขนส่งข้ามพรมแดน การเคลื่อนย้าย แรงงาน การบริหารจัดการพลังงานและการบริหารจัดการทรัพยากรธรรมชาติ

๕.๕.๖ การเพิ่มขีดความสามารถในการปรับตัวเพื่อรองรับการเปลี่ยนแปลงสภาพภูมิอากาศและการบริหารจัดการ เพื่อลดความเสี่ยงด้านภัยพิบัติ

เพิ่มขีดความสามารถในการรับมือและปรับตัวต่อการเปลี่ยนแปลงสภาพภูมิอากาศ เพิ่มศักยภาพ ในการลดการปล่อยก๊าซเรือนกระจกให้กับทุกภาคส่วน ส่งเสริมการวิจัยและพัฒนาทางวิทยาศาสตร์ เทคโนโลยี และนวัตกรรมเพื่อลดผลกระทบและปรับตัวต่อการเปลี่ยนแปลงสภาพภูมิอากาศ พัฒนาระบบฐานข้อมูลและ ระบบการเตือนภัย ตลอดจนส่งเสริมความร่วมมือระหว่างประเทศด้านการเปลี่ยนแปลงสภาพภูมิอากาศและ ภัยพิบัติทางธรรมชาติ ให้ความสำคัญกับการป้องกันน้ำท่วม วางแผนป้องกันเมืองและพื้นที่ชายฝั่ง พัฒนาเมือง ที่สามารถปรับตัวและยืดหยุ่นต่อการเปลี่ยนแปลงสภาพภูมิอากาศ (Climate Resilience City) การให้บริการ ของระบบนิเวศ ส่งเสริมการลงทุนของภาคเอกชนในการรับมือภัยพิบัติโดยสร้างแนวป้องกันตามธรรมชาติ และการจัดทำแผนธุรกิจต่อเนื่อง รวมทั้งการพัฒนากระบวนการจัดการภัยพิบัติให้มีประสิทธิภาพพร้อมรองรับ แนวโน้มการเกิดภัยพิบัติที่รุนแรงในอนาคต

๕.๖ การบริหารราชการแผ่นดินที่มีประสิทธิภาพ

๕.๖.๑ การสร้างความโปร่งใส

ในทุกขั้นตอนของการปฏิบัติราชการ โดยให้มีช่องทางให้ทุกภาคส่วนสามารถเข้าถึง เข้าตรวจสอบ ข้อมูลของภาคราชการและร้องเรียนได้ เช่น ข้อมูลการประกวดราคาจัดซื้อ จัดจ้างโครงการของทางราชการ ข้อมูลการประมูลโครงการ ผู้ชนะการประมูลและราคาปิดประมูล ข้อมูลความก้าวหน้าตามกระบวนการ ยุติธรรม เช่น คดีที่ไม่ได้เนิ่นการตามหลักธรรมาภิบาล คดีทุจริตคอร์รัปชันและคดีที่ประชาชนให้ความสนใจ ในแต่ละยุคสมัย ฯลฯ

๕.๖.๒ การพัฒนาบุคลากรภาครัฐ

ให้มีความเป็นมืออาชีพและเพียงพอต่อการขับเคลื่อนภารกิจภาครัฐร่วมกับภาคเอกชนและภาคประชาสังคมที่เปลี่ยนแปลงไป เพื่อให้ระบบราชการเล็กระทัดรัดแต่มีความคล่องตัวและมีประสิทธิภาพสูง

๕.๖.๓ การสร้างรูปแบบการพัฒนา อปท. ให้เหมาะสม

สามารถรับมือการเปลี่ยนแปลงทางด้านเศรษฐกิจ สังคมและสิ่งแวดล้อม รวมทั้งเป็นแกนหลักในการประสานเครือข่ายและเชื่อมโยงภาคส่วนต่างๆ ในระดับพื้นที่ได้อย่างมีประสิทธิภาพ

๕.๖.๔ การสร้างระบบตรวจสอบ ติดตามและประเมินผลที่มีประสิทธิภาพ

สร้างผลงานที่มีคุณภาพ รวดเร็วและน่าเชื่อถือ สามารถเป็นเครื่องมือให้กับคณะรัฐมนตรีประกอบการตัดสินใจในเชิงนโยบายได้ โดยเฉพาะอย่างยิ่งการติดตาม ประเมินผลโครงการใหญ่ๆ ที่มีการใช้จ่ายงบประมาณ เป็นจำนวนมาก และเป็นโครงการที่มีผลกระทบในวงกว้าง

๕.๗ ยุทธศาสตร์และนโยบายของคณะกรรมการรักษาความสงบแห่งชาติ (คสช.) และรัฐบาล

๕.๗.๑ ยุทธศาสตร์หลัก

- ๑) ยุทธศาสตร์การสร้างความเป็นธรรมในสังคม
- ๒) ยุทธศาสตร์การพัฒนาคนสู่สังคมแห่งการเรียนรู้ตลอดชีวิตอย่างยั่งยืน
- ๓) ยุทธศาสตร์สร้างความเข้มแข็งภาคการเกษตร ความมั่นคงของอาหาร และพลังงาน
- ๔) ยุทธศาสตร์การปรับโครงสร้างเศรษฐกิจสู่การเติบโตอย่างมีคุณภาพและยั่งยืน
- ๕) ยุทธศาสตร์การสร้างความปลอดภัยกับประเทศในภูมิภาคเพื่อความมั่นคงทางเศรษฐกิจและสังคม
- ๖) ยุทธศาสตร์การจัดการทรัพยากรธรรมชาติและสิ่งแวดล้อมอย่างยั่งยืน
- ๗) ยุทธศาสตร์ในการปรับปรุง เปลี่ยนแปลงโครงสร้างการบริหารงานของรัฐวิสาหกิจให้เกิดประโยชน์กับประชาชนในการใช้บริการอย่างแท้จริง
- ๘) ยุทธศาสตร์ในเรื่องการปรับปรุงระบบโทรคมนาคม เทคโนโลยีของชาติให้เกิดความมั่นคงและยั่งยืนในอนาคตให้ทัดเทียมอาเซียน และประชาคมโลก
- ๙) ยุทธศาสตร์ในการป้องกันและปราบปรามการทุจริต คอร์รัปชันอย่างยั่งยืน

๕.๗.๒ การจัดทำงบประมาณในลักษณะบูรณาการเชิงยุทธศาสตร์ ที่สอดคล้องตามกรอบยุทธศาสตร์ชาติ

การจัดทำงบประมาณในลักษณะบูรณาการเชิงยุทธศาสตร์ ประจำปีงบประมาณ พ.ศ. ๒๕๖๐ ได้กำหนดประเด็นที่เห็นควรดำเนินการ จำนวน ๑๗ เรื่อง ประกอบด้วย

- ๑) การสร้างความโปร่งใสและสมานฉันท์
- ๒) การขับเคลื่อนการแก้ไขปัญหาจังหวัดชายแดนภาคใต้
- ๓) การจัดการปัญหาแรงงานต่างด้าวและการค้ามนุษย์
- ๔) การป้องกัน ปราบปราม และบำบัดรักษาผู้ติดยาเสพติด
- ๕) การจัดการปัญหาที่ดินทำกิน
- ๖) การสร้างรายได้จากการท่องเที่ยวและบริการ

- ๗) การพัฒนาอุตสาหกรรมศักยภาพ
- ๘) การพัฒนาเศรษฐกิจดิจิทัล
- ๙) การพัฒนาเศรษฐกิจฐานรากและวิสาหกิจขนาดกลางและขนาดย่อม
- ๑๐) การพัฒนาพื้นที่เศรษฐกิจพิเศษ
- ๑๑) การพัฒนาโครงสร้างพื้นฐานและระบบโลจิสติกส์
- ๑๒) การส่งเสริมการวิจัยและพัฒนา
- ๑๓) การพัฒนาศักยภาพคนตามช่วงวัย
- ๑๔) การบริหารจัดการทรัพยากรน้ำ
- ๑๕) การพัฒนาและเพิ่มประสิทธิภาพการใช้พลังงานที่เป็นมิตรกับสิ่งแวดล้อม
- ๑๖) การบริหารจัดการขยะและของเสียอันตราย
- ๑๗) การป้องกัน ปรามปรามการทุจริตและประพฤติมิชอบ

๕.๗.๓ ค่านิยมหลักของคนไทย ๑๒ ประการ มีดังนี้

๑. มีความรักชาติ ศาสนา พระมหากษัตริย์ ซึ่งเป็นสถาบันหลักของชาติในปัจจุบัน
๒. ซื่อสัตย์ เสียสละ อดทน มีอุดมการณ์ในสิ่งที่ดีงามเพื่อส่วนรวม
๓. กตัญญู ต่อพ่อแม่ ผู้ปกครอง ครูบาอาจารย์
๔. ใฝ่หาความรู้ หมั่นศึกษา เล่าเรียน ทางตรงและทางอ้อม
๕. รักษาวัฒนธรรมประเพณีไทยอันงดงาม
๖. มีศีลธรรม รักษาความสัตย์ หวังดีต่อผู้อื่น เผื่อแผ่และแบ่งปัน
๗. เข้าใจ เรียนรู้ การเป็นประชาธิปไตยอันมีพระมหากษัตริย์ทรงเป็นประมุขที่ถูกต้อง
๘. มีระเบียบวินัย เคารพกฎหมาย ผู้น้อยรู้จักการเคารพผู้ใหญ่
๙. มีสติ รู้ตัว รู้คิด รู้ทำ รู้ปฏิบัติ ตามพระราชดำรัสของพระบาทสมเด็จพระเจ้าอยู่หัว
๑๐. รู้จักดำรงตนอยู่โดยใช้หลักปรัชญาเศรษฐกิจพอเพียงตามพระราชดำรัสของพระบาทสมเด็จพระเจ้าอยู่หัว รู้จักอดออมไว้ใช้เมื่อยามจำเป็น มีไว้พอกินพอใช้ ถ้าเหลือก็แจกจ่าย จำหน่าย และขยายกิจการ เมื่อมีความพร้อม โดยมีภูมิคุ้มกันที่ดี
๑๑. มีความเข้มแข็งทั้งร่างกายและจิตใจ ไม่ยอมแพ้ต่ออำนาจฝ่ายต่ำ หรือกิเลส มีความละอายนเกรงกลัวต่อบาป ตามหลักของศาสนา
๑๒. คำนึงถึงผลประโยชน์ของส่วนรวม และต่อชาติ มากกว่าผลประโยชน์ของตน

๕.๗.๔ นโยบายหรือยุทธศาสตร์ประชารัฐ

พลเอกประยุทธ์ จันทร์โอชา นายกรัฐมนตรี ได้กำหนดนโยบายหรือยุทธศาสตร์ประชารัฐขึ้น เพื่อเป็นแนวนโยบายในการสร้างความสามัคคีรวมพลังของผู้คนในสังคมไทยโดยไม่แยกฝักแยกฝ่ายและไม่กันใครออกไปจากสังคม อีกทั้งยังเป็นสำนึกและหน้าที่คนไทยทุกคนจะต้องร่วมมือกันในการปกป้องแผ่นดินแม่จากภัยอันตรายทั้งปวงและร่วมกันพัฒนาชุมชนท้องถิ่นและประเทศชาติให้เจริญก้าวหน้ามั่นคงและยั่งยืน ประสานพลังการสร้างชาติที่ต้องเติบโตแบบเศรษฐกิจฐานรากเพื่อให้เกิดความยั่งยืน นโยบายหรือยุทธศาสตร์ประชารัฐ จึงมีแนวคิดในเรื่องความร่วมมือร่วมใจของรัฐและประชาสังคมเพื่อร่วมแก้ปัญหาเศรษฐกิจและขับเคลื่อนการพัฒนาชาติทุกมิติที่เกิดขึ้น เพราะว่าประชารัฐเปิดโอกาสให้ประชาชนเข้ามามีส่วนร่วมในการพัฒนาประเทศที่มีรูปแบบเครือข่ายโยงใยสัมพันธ์กัน เสริมสร้างการมีส่วนร่วมของทุกภาคส่วน เป็นแนวทางการบริหารราชการแผ่นดินยุคปัจจุบันที่เกิดจากการหล่อหลอมรวมพลังของคนไทยทุกคนทุกหมู่เหล่า เห็นได้จากเพลงชาติไทย ซึ่งมีใจความว่า “ประเทศไทยรวมเลือดเนื้อชาติเชื้อไทยเป็นประชารัฐไผทของไทยทุกส่วนอยู่ดำรงคงไว้ได้ทั้งมวลด้วยไทยล้วนหมายรักสามัคคี”

๕.๘ แผนพัฒนาภาค/กลุ่มจังหวัด/แผนพัฒนาจังหวัด

๕.๘.๑ ยุทธศาสตร์การพัฒนาภาคเหนือ

๑) ยุทธศาสตร์การพัฒนา

๑. ปรับโครงสร้างการผลิตสู่การพึ่งตนเองตามแนวปรัชญาเศรษฐกิจพอเพียง และปรับระบบการผลิตที่สร้างมูลค่าเพิ่มอย่างสมดุล เพื่อคงความเป็นฐานเศรษฐกิจอย่างยั่งยืน เช่น การพัฒนาประสิทธิภาพการผลิตและสร้างมูลค่าเพิ่มให้ผลิตภัณฑ์ การเกษตร

๒. ยกกระตือรือร้นการค้า และบริการให้ได้มาตรฐาน ท้นต่อการเปลี่ยนแปลงของกระแสตลาด เน้นการพัฒนาบุคลากร โครงสร้างพื้นฐาน และสิ่งอำนวยความสะดวกต่าง ๆ เช่น ระบบโลจิสติกส์เพื่อสนับสนุนการค้า การพัฒนาแหล่งท่องเที่ยว

๓. พัฒนาเมืองศูนย์กลางความเจริญและเมืองชายแดนเพื่อรองรับการเชื่อมโยงในระดับนานาชาติ

๔. พัฒนาคมนาคมและสังคมให้พร้อมรับการเปลี่ยนแปลง มีความมั่นคงและอยู่เย็นเป็นสุขร่วมกัน เช่น ด้านสุขภาพ ด้านการศึกษา แรงงาน ฯลฯ

๕. พัฒนาศักยภาพของสถาบันครอบครัวและชุมชนให้มีความเข้มแข็งในการพัฒนาที่นำไปสู่การพึ่งตนเอง มีภูมิคุ้มกันตามหลักปรัชญาเศรษฐกิจพอเพียง

๖. บริหารจัดการทรัพยากรธรรมชาติและสิ่งแวดล้อมอย่างยั่งยืน เน้นการอนุรักษ์ฟื้นฟูและใช้ประโยชน์อย่างสมดุล และเตรียมการป้องกันและรับมือภัยธรรมชาติ

๕.๘.๒ ทิศทางการพัฒนากลุ่มจังหวัดและจังหวัด ให้มีความเชื่อมโยงกับแผนการบริหารราชการแผ่นดิน พ.ศ. ๒๕๕๑ -๒๕๕๔ และแผนพัฒนาฉบับที่ ๑๐ รวมทั้งแผนพัฒนาด้านต่าง ๆ ดังนี้

(๑) กลุ่มจังหวัดภาคเหนือตอนบน ๑ ประกอบด้วย เชียงใหม่ ลำพูน ลำปาง และแม่ฮ่องสอน มีทิศทางการพัฒนาด้านการฟื้นฟูทรัพยากรธรรมชาติ พัฒนาบริการพื้นฐานของเมืองและสิ่งแวดล้อม พัฒนาโครงข่ายคมนาคม และสร้างมูลค่าเพิ่มทางภาคการผลิตและบริการบนพื้นฐานของความรู้และวัฒนธรรม ภูมิปัญญา

(๒) กลุ่มจังหวัดภาคเหนือตอนบน ๒ ประกอบด้วย เชียงราย พะเยา แพร่ และน่าน มุ่งพัฒนาเชียงรายให้เป็นประตูการค้า การลงทุน พัฒนาการเกษตรอินทรีย์ พัฒนาการท่องเที่ยวชายแดนและการท่องเที่ยว อนุรักษ์และสืบสานวัฒนธรรมล้านนาและภูมิปัญญาท้องถิ่น และเร่งฟื้นฟูทรัพยากรธรรมชาติ

(๓) กลุ่มจังหวัดภาคเหนือตอนล่าง ๑ ประกอบด้วย สุโขทัย ตาก เพชรบูรณ์ อุตรดิตถ์ และพิษณุโลก เน้นการสนับสนุนให้เกิดความมั่นคงด้านทรัพยากรธรรมชาติป่าไม้และน้ำ สร้างมูลค่าเพิ่มการท่องเที่ยวเชิงประวัติศาสตร์และศาสนา การพัฒนาให้เป็นศูนย์กลางการค้า บริการ การขนส่งและการกระจายสินค้า

(๔) กลุ่มจังหวัดภาคเหนือตอนล่าง ๒ ประกอบด้วย กำแพงเพชร นครสวรรค์ พิจิตรและอุทัยธานี เน้นพัฒนาข้าวและผลิตภัณฑ์แปรรูปการเกษตรอย่างครบวงจร พัฒนาอุตสาหกรรมพลังงานทดแทนจากผลผลิตและวัสดุทางการเกษตร พัฒนาให้เป็นศูนย์กลางการกระจายสินค้า พัฒนาแหล่งท่องเที่ยวที่มีความโดดเด่นและการอนุรักษ์ทรัพยากรธรรมชาติและสิ่งแวดล้อม

โครงการสำคัญ

(๑) โครงการพัฒนามูลค่าเพิ่มให้กับเกษตรกรผู้ผลิตสินค้าเกษตรอินทรีย์

(๒) โครงการยกระดับสินค้าหัตถกรรมและการท่องเที่ยวล้านนาสู่สากล

(๓) โครงการพัฒนาเมืองเชียงใหม่-ลำพูน รองรับการเป็นศูนย์กลางความเจริญที่เชื่อมโยงกับนานาชาติและอนุภูมิภาคลุ่มน้ำโขงตอนบน

(๔) โครงการสืบสานพัฒนาองค์ความรู้ภูมิปัญญาและศิลปวัฒนธรรมล้านนา

(๕) โครงการพัฒนาประสิทธิภาพการบริหารจัดการน้ำในระดับชุมชน

(๖) โครงการเพิ่มสมรรถนะการบริหารจัดการน้ำต้นทุน

๕.๙ ยุทธศาสตร์การพัฒนากลุ่มจังหวัดภาคเหนือตอนล่าง กลุ่มที่ ๒

(กำแพงเพชร นครสวรรค์ พิจิตร อุทัยธานี)

วิสัยทัศน์ของกลุ่มจังหวัด

“เป็นศูนย์กลางธุรกิจข้าว สินค้าเกษตร การท่องเที่ยวธรรมชาติและวัฒนธรรมล้ำค่า”

พันธกิจ

๑. ผลิตข้าว และสินค้าเกษตรที่ปลอดภัย มีคุณภาพตามมาตรฐาน
๒. ส่งเสริมการแปรรูปข้าวและสินค้าเกษตรโดยใช้นวัตกรรมเทคโนโลยีที่เหมาะสม
๓. พัฒนาการตลาดและช่องทางการค้าข้าวและสินค้าเกษตรสู่ตลาดเป้าหมายทั้งในและต่างประเทศ
๔. พัฒนาการท่องเที่ยวธรรมชาติ ประวัติศาสตร์ และวัฒนธรรม เพื่อให้ได้มาตรฐานเป็นที่ยอมรับของชาวไทยและชาวต่างประเทศ

เป้าประสงค์

๑. ผลผลิตข้าว และสินค้าเกษตรที่ปลอดภัย มีคุณภาพตามมาตรฐาน
๒. ผลิตภัณฑ์แปรรูปข้าวและสินค้าเกษตรที่เกิดจากการใช้นวัตกรรมผ่านกระบวนการผลิตที่ได้มาตรฐานและสร้างมูลค่าเพิ่ม
๓. ธุรกิจข้าวและสินค้าเกษตรปลอดภัยมีช่องทางและการตลาดเพิ่มขึ้นทั้งในและต่างประเทศ
๔. การเชื่อมโยงการท่องเที่ยวธรรมชาติ ประวัติศาสตร์ และวัฒนธรรมการท่องเที่ยวเชิงเกษตรเป็นที่รู้จักและยอมรับของนักท่องเที่ยว ทั้งชาวไทยและชาวต่างประเทศ

ประเด็นยุทธศาสตร์

- ยุทธศาสตร์ที่ ๑ พัฒนาโครงสร้างพื้นฐาน กระบวนการผลิตข้าว และสินค้าเกษตรปลอดภัยที่ได้มาตรฐานเพื่อตอบสนองความต้องการของผู้บริโภคทั้งในประเทศและต่างประเทศ
- ยุทธศาสตร์ที่ ๒ ส่งเสริมการแปรรูป การตลาด และการกระจายสินค้าเกษตร เพื่อสร้างมูลค่าและสร้างขีดความสามารถในการแข่งขัน
- ยุทธศาสตร์ที่ ๓ พัฒนาศักยภาพการท่องเที่ยวตามมาตรฐานเพื่อดึงดูดนักท่องเที่ยวทั้งชาวไทยและชาวต่างประเทศ
- ยุทธศาสตร์ที่ ๔ สร้างความร่วมมือกลุ่มจังหวัดภาคเหนือตอนล่าง ๒ เข้าสู่ประชาคมอาเซียน

๕.๑๐ วิสัยทัศน์การพัฒนา และยุทธศาสตร์แนวทางการพัฒนาจังหวัดอุทัยธานี

วิสัยทัศน์การพัฒนาจังหวัดอุทัยธานี

“การท่องเที่ยวเชิงนิเวศ วิถีเกษตร ธรรมชาติอุทัย แหล่งผลิตอาหารปลอดภัย สังคมอุทัยผาสุก”

เป้าประสงค์รวม

๑. การเติบโตทางเศรษฐกิจ ภาคเกษตรและการท่องเที่ยวเพิ่มขึ้น
๒. ผลผลิตทางการเกษตรมีคุณภาพปลอดภัย มูลค่าผลผลิตเพิ่มขึ้น
๓. ประชาชนมีคุณภาพที่ดี มีความมั่นคงและปลอดภัยในการดำรงชีวิต
๔. อนุรักษ์ฟื้นฟูทรัพยากรธรรมชาติ และป้องกันการแก้ไขปัญหาสิ่งแวดล้อมที่มีผลกระทบต่อชีวิตความเป็นอยู่ของประชาชนอย่างยั่งยืน

ประเด็นยุทธศาสตร์จังหวัดอุทัยธานี

ยุทธศาสตร์ที่ ๑ ส่งเสริมการท่องเที่ยวเชิงนิเวศ ธรรมชาติ ควบคู่วิถีชีวิตเอกลักษณ์และวัฒนธรรมของจังหวัดสู่สากล

เป้าประสงค์ สถานที่/แหล่งท่องเที่ยวของจังหวัดมีเอกลักษณ์ คุณค่า และการเติบโตทางเศรษฐกิจ

ตัวชี้วัดและค่าเป้าหมาย

๑. ร้อยละที่เพิ่มขึ้นของจำนวนผู้เยี่ยมชมเยือน (เพิ่มขึ้นปีละ ๑๕%)
๒. ร้อยละที่เพิ่มขึ้นของรายได้จากการท่องเที่ยว (เพิ่มขึ้นปีละ ๑๕%)
๓. รายได้จากการจำหน่ายสินค้า OTOP เพิ่มขึ้น (ปีละ ๑๒%)

กลยุทธ์

๑. พัฒนาศักยภาพการท่องเที่ยวโดยชุมชน และส่งเสริมผู้ประกอบการด้านการท่องเที่ยวให้มีศักยภาพสามารถบริหารจัดการการท่องเที่ยวอย่างยั่งยืน
๒. พัฒนาสิ่งอำนวยความสะดวกด้านการท่องเที่ยว ให้ได้มาตรฐาน ปลอดภัย และเหมาะสม
๓. ประชาสัมพันธ์ ส่งเสริมเอกลักษณ์ด้านการท่องเที่ยว เชื่อมโยงผู้ประกอบการและจัดตลาดด้านการท่องเที่ยว

ยุทธศาสตร์ที่ ๒ ส่งเสริม พัฒนาผลิตภัณฑ์การเกษตร เกษตรแปรรูปให้มีคุณภาพและเพิ่มมูลค่า

เป้าประสงค์

๑. ผลผลิตการเกษตรมีความปลอดภัยได้มาตรฐาน GPA
๒. มูลค่าผลผลิตทางการเกษตรเพิ่มขึ้น
๓. เพิ่มประสิทธิภาพการบริหารจัดการน้ำเพื่อการเกษตร

ตัวชี้วัดและค่าเป้าหมาย

๑. จำนวนแปลง/ฟาร์มที่ได้รับรองมาตรฐาน GPA (แปลงต่อปี)
๒. ปริมาณผลผลิตทางการเกษตรเฉลี่ยต่อไร่เพิ่มสูงขึ้น (อ้อย ข้าว มันสำปะหลัง)
๓. มูลค่าผลผลิตทางการเกษตรเพิ่มขึ้น (โคเนื้อ ไก่พื้นบ้าน) (เพิ่มขึ้น)
๔. จำนวนผลิตภัณฑ์เกษตรแปรรูปที่ได้รับการส่งเสริม/พัฒนา
๕. ปริมาณของพื้นที่กักเก็บน้ำเพื่อการเกษตร (เพิ่มขึ้น)

กลยุทธ์

๑. ส่งเสริมการลดต้นทุนการผลิต และเพิ่มประสิทธิภาพการผลิต โดยใช้ปุ๋ยอินทรีย์ ลดการใช้สารเคมีในการควบคุมป้องกัน กำจัดโรค และศัตรูผลผลิตทางการเกษตร
๒. ส่งเสริมระบบการแปรรูปสินค้าทางการเกษตรทั้งระบบชุมชนและระบบอุตสาหกรรมให้เป็นมิตรกับสิ่งแวดล้อม
๓. สร้างการเชื่อมโยงเครือข่ายการรวมกลุ่มของเกษตรกรให้เข้มแข็งและเพิ่มอำนาจการต่อรองในตลาดสินค้าเกษตร
๔. พัฒนาแหล่งน้ำ อย่างมีแบบแผนและเกิดประสิทธิภาพสูงสุด
๕. การพัฒนาสายพันธุ์ พืช ปศุสัตว์ ประมง รวมถึงปัจจัยการผลิตที่ได้คุณภาพและเพิ่มมูลค่า

ยุทธศาสตร์ที่ ๓ ส่งเสริมและพัฒนาคุณภาพชีวิต การดำรงชีวิตตามหลักปรัชญาเศรษฐกิจพอเพียง เป้าประสงค์

๑. ประชาชนมีคุณภาพชีวิตที่ดีมีความมั่นคงและปลอดภัย
๒. ประชาชนมีรายได้จากการประกอบอาชีพอย่างพอเพียงและยั่งยืน
๓. ประชาชนเข้าถึงสวัสดิการของภาครัฐอย่างมีคุณภาพและทั่วถึง

ตัวชี้วัดและเป้าหมาย

๑. จำนวนผู้ติดยาเสพติดไม่เกิน ๓ คน ต่อ ประชากร ๑,๐๐๐ คน (ลดลง)
๒. ร้อยละที่ลดลงของสัดส่วนจำนวนคดีที่จับกุมได้ต่อคดีที่รับแจ้ง (คดีอาญา ๓ กลุ่ม:คดีอุกฉกรรจ์และสะเทือนขวัญ คดีชีวิต ร่างกาย และเพศ คดีประทุษร้ายต่อทรัพย์)
๓. สถิติผู้เสียชีวิตจากอุบัติเหตุจราจรทางบก (ไม่เกิน ๓๐ รายต่อปี)
๔. จำนวนศูนย์เรียนรู้ชุมชน/ปราชญ์หรือเกษตรกรต้นแบบด้านเศรษฐกิจพอเพียง (เพิ่มขึ้นต่อปี)
๕. ร้อยละจำนวนครัวเรือนที่มีรายได้ต่ำกว่าเกณฑ์ จปฐ. ลดลง
๖. ร้อยละ๘๐ ของผู้สูงอายุเข้าถึงสิทธิบริการทางสังคม และสามารถช่วยเหลือตัวเองได้
๗. ระดับคะแนนเฉลี่ย O-Net (ป.๖,ม.๓,ม.๖)

กลยุทธ์

๑. เสริมสร้างการอำนวยความสะดวก สติหมนุษยชน ความปลอดภัยในชีวิตและทรัพย์สินและความมั่นคง
๒. เสริมสร้างการนำทุนทางศาสนา ศิลปวัฒนธรรม มาสร้างคุณค่าทางสังคมและเพิ่มมูลค่าทางเศรษฐกิจ
๓. สร้างเสริมสุขภาวะของประชาชน
๔. พัฒนาโครงสร้างพื้นฐาน เสริมความปลอดภัยทางถนนและระบบการขนส่งสาธารณะให้ได้มาตรฐาน รวมถึงจิตสำนึกในการลดอุบัติเหตุอุบัติเหตุภัยให้กับประชาชน
๕. พัฒนาโครงสร้างพื้นฐาน แหล่งน้ำเพื่อการอุปโภค-บริโภคให้มีคุณภาพ
๖. ส่งเสริมการมีงานทำ การคุ้มครองแรงงานนอกระบบและพัฒนาฝีมือแรงงานในสาขาที่ขาดแคลน
๗. พัฒนาคุณภาพการศึกษาและการเรียนรู้ตลอดชีวิต
๘. การพัฒนาศูนย์เรียนรู้ชุมชน/ปราชญ์หรือเกษตรกรต้นแบบด้านเศรษฐกิจพอเพียง

ยุทธศาสตร์ที่ ๔ ส่งเสริมและบริหารจัดการทรัพยากรธรรมชาติและสิ่งแวดล้อมอย่างเป็นระบบพื้นฐาน การมีส่วนร่วมของทุกภาคส่วน

เป้าประสงค์

๑. ทรัพยากรธรรมชาติและสิ่งแวดล้อมมีความสมบูรณ์และยั่งยืน
๒. ประชาชนมีจิตสำนึกและมีส่วนร่วมในการดูแลรักษา ฟื้นฟู ป้องกัน และอนุรักษ์ทรัพยากรธรรมชาติ

ตัวชี้วัดและค่าเป้าหมาย

๑. สัดส่วนจำนวนพื้นที่ป่าไม้ต่อพื้นที่จังหวัดเพิ่มขึ้น
๒. คุณภาพสิ่งแวดล้อม (น้ำ ขยะ) อยู่ในเกณฑ์มาตรฐานที่กรมควบคุมมลพิษกำหนด

กลยุทธ์

๑. พัฒนาระบบเฝ้าระวังรักษาคุณภาพสิ่งแวดล้อม และระบบแจ้งเตือนภัยให้ครอบคลุมพื้นที่เสี่ยง
๒. พัฒนาแหล่งน้ำเพิ่มพื้นที่สีเขียวและอนุรักษ์เพื่อรักษาความมั่นคงของฐานทรัพยากรธรรมชาติของจังหวัด
๓. ส่งเสริมการสร้างเครือข่ายด้านการอนุรักษ์ทรัพยากรธรรมชาติและสิ่งแวดล้อม โดยการมีส่วนร่วมของทุกภาคส่วน
๔. ส่งเสริมการจัดการขยะมูลฝอยและของเสียอันตราย รวมถึงการลดปริมาณขยะมูลฝอยและการนำกลับมาใช้ตามหลัก ๓R (Reduce Reuse Recycle)

ยุทธศาสตร์การพัฒนากองการบริหารส่วนจังหวัดอุทัยธานี
วิสัยทัศน์ : ชาวอุทัยธานี กินดี อยู่ดี สังคมดี สิ่งแวดล้อมดี

ประเด็นยุทธศาสตร์

ยุทธศาสตร์ที่ ๑ การพัฒนาโครงสร้างพื้นฐาน

เป้าประสงค์

๑. มีโครงสร้างพื้นฐานและสาธารณูปโภคที่ได้มาตรฐาน เพื่อให้ประชาชนได้รับบริการขั้นพื้นฐานอย่างทั่วถึง
๒. เพื่อให้ประชาชนมีส่วนร่วมในการบริหารจัดการน้ำ และมีน้ำอุปโภค-บริโภคอย่างเพียงพอ

กลยุทธ์

๑. ก่อสร้าง ปรับปรุง บำรุงรักษาเส้นทางคมนาคมและระบบสาธารณูปโภคโดยบูรณาการความร่วมมือกับองค์กรปกครองส่วนท้องถิ่น
๒. พัฒนาแหล่งน้ำ เพื่อการอุปโภคบริโภคให้มีคุณภาพ และน้ำเพื่อการเกษตร
๓. บูรณาการทำงานร่วมกับทุกหน่วยงานที่เกี่ยวข้องเป็นเครือข่ายการบริหารจัดการน้ำอย่างมีส่วนร่วม

ตัวชี้วัด

๑. จำนวนถนน/สะพานที่เพิ่มขึ้น
๒. จำนวนถนนและสะพานที่ได้รับการซ่อมแซม บำรุงรักษาเพิ่มขึ้น
๓. จำนวนประปาที่เพิ่มขึ้น
๔. จำนวนแหล่งน้ำที่ได้รับการพัฒนาเพิ่มขึ้น
๕. จำนวนเครือข่ายการบริหารจัดการน้ำเพิ่มขึ้น

ยุทธศาสตร์ที่ ๒ การบริหารและพัฒนาทรัพยากรธรรมชาติและสิ่งแวดล้อม เป้าประสงค์

๑. ทรัพยากรป่าไม้และแหล่งน้ำอุดมสมบูรณ์
๒. ประชาชนมีส่วนร่วมในการบริหารและพัฒนาทรัพยากรธรรมชาติและสิ่งแวดล้อม เพื่อความเป็นอยู่ที่ดีขึ้น

กลยุทธ์

๑. สร้างระบบป้องกัน อนุรักษ์ และฟื้นฟูทรัพยากรธรรมชาติและสิ่งแวดล้อม
๒. ส่งเสริมและร่วมมือกับทุกภาคส่วนในการอนุรักษ์ฟื้นฟูพื้นที่ต้นน้ำ ป่าไม้ และป่าชุมชน
๓. จัดการขยะ มลพิษ ของเสียอันตราย สิ่งปฏิกูล และมีระบบการจัดการขยะตั้งแต่ต้นทาง
๔. ส่งเสริมพัฒนา และสนับสนุนการเกษตรและอาหารปลอดภัยให้เป็นมิตรกับสิ่งแวดล้อม
๕. ส่งเสริมและสนับสนุนการใช้พลังงานทดแทน

ตัวชี้วัด

๑. ร้อยละของพื้นที่สีเขียวที่เพิ่มขึ้น
๒. มีการจัดทำแผนป้องกัน อนุรักษ์ ฟื้นฟูทรัพยากรธรรมชาติและสิ่งแวดล้อม
๓. ประชาชนมีความรู้เกี่ยวกับการจัดการขยะต้นทาง การเกษตร-อุตสาหกรรมที่เป็นมิตรกับสิ่งแวดล้อม

ยุทธศาสตร์ที่ ๓ การพัฒนาเศรษฐกิจและการท่องเที่ยว เป้าประสงค์

๑. เพื่อให้ประชาชนมีรายได้เพิ่มขึ้น
๒. เพื่อปรับปรุงและพัฒนาแหล่งท่องเที่ยว
๓. ประชาสัมพันธ์แหล่งท่องเที่ยวจังหวัด

กลยุทธ์

๑. พัฒนาและส่งเสริมอาชีพให้แก่ประชาชนควบคู่ไปกับการส่งเสริมการตลาดเชื่อมโยงสู่ภูมิภาค
๒. ส่งเสริมการท่องเที่ยวเชิงนิเวศ ศาสนา ศิลปะ วัฒนธรรมและเชิงอนุรักษ์
๓. พัฒนาแหล่งท่องเที่ยวและมีกลไกการเชื่อมโยงธุรกิจการท่องเที่ยวเชิงนิเวศโดยชุมชน
๔. ส่งเสริมแนวความคิดเศรษฐกิจพอเพียง และการแก้ไขปัญหาความยากจน
๕. ส่งเสริมอาชีพการเกษตร และผลิตภัณฑ์ด้านการเกษตรปลอดภัย
๖. ส่งเสริม สนับสนุน และพัฒนาสินค้า OTOP
๗. ส่งเสริมและสนับสนุนระบบสหกรณ์และวิสาหกิจชุมชน
๘. ส่งเสริมและสนับสนุนเพื่อให้สินค้าและบริการของชุมชนได้รับการรับรองมาตรฐาน

ตัวชี้วัด

๑. จำนวนครัวเรือนที่มีรายได้เพิ่มขึ้น
๒. จำนวนแหล่งท่องเที่ยวที่เพิ่มขึ้น

ยุทธศาสตร์ที่ ๔ การพัฒนาคนและสังคมที่มีคุณภาพ เป้าประสงค์

๑. เพื่อให้ประชาชนมีความเป็นอยู่ที่ดี มีคุณภาพชีวิต สุขอนามัยที่ดี ปราศจากโรคภัย
๒. เพื่อส่งเสริมและพัฒนาการศึกษา การกีฬา นันทนาการ และการสาธารณสุข
๓. เพื่ออนุรักษ์สืบทอดขนบธรรมเนียม ประเพณี ศาสนา ศิลปะ วัฒนธรรมและภูมิปัญญาท้องถิ่นไว้สู่ลูกหลาน
๔. เพื่อสร้างและส่งเสริมความเข้มแข็งให้กับชุมชน

กลยุทธ์

๑. ส่งเสริมคุณภาพชีวิตของประชาชนให้อยู่ดีมีสุข ปราศจากยาเสพติด ลดปัญหาการใช้ความรุนแรงในชุมชน ครอบครัว และสังคม
๒. ส่งเสริมการกีฬาและนันทนาการ
๓. ส่งเสริมและสนับสนุนการจัดการศึกษาและสาธารณสุขในท้องถิ่น
๔. ส่งเสริม สนับสนุน อนุรักษ์ และฟื้นฟูขนบธรรมเนียม ประเพณี ศิลปวัฒนธรรม ภูมิปัญญาท้องถิ่น และอัตลักษณ์ของชุมชน
๕. ส่งเสริมและพัฒนาศักยภาพเด็ก สตรี ผู้สูงอายุ คนพิการ ผู้ป่วยเอดส์ และผู้ด้อยโอกาส
๖. ส่งเสริมให้ความรู้ด้านภาษาให้แก่ประชาชนในท้องถิ่นในการเป็นประชาคมอาเซียน
๗. ส่งเสริมและปลูกฝังการรักษาวินัย หน้าที่ มีจิตสำนึกและความรับผิดชอบต่อสังคม

ตัวชี้วัด

๑. จำนวนกิจกรรมที่ส่งเสริมให้มีคุณภาพชีวิตที่ดีขึ้น
๒. จำนวนโครงการแก้ไขปัญหาด้านสุขอนามัยและโรคต่างๆ
๓. จำนวนครั้ง/กลุ่มเป้าหมายในการจัดกิจกรรมของเด็ก เยาวชน และชุมชน
๔. จำนวนครั้งในการจัดกิจกรรมด้านกีฬาและนันทนาการ
๕. จำนวนครั้งที่จัดกิจกรรมด้านประเพณี ศาสนา ศิลปะ วัฒนธรรมและภูมิปัญญาท้องถิ่น

ยุทธศาสตร์ที่ ๕ การเมือง การบริหาร เป้าประสงค์

๑. เพื่อให้องค์การบริหารส่วนจังหวัดอุทัยธานี เป็นหน่วยงานหลักในการให้บริการสาธารณะในจังหวัด เป็นที่ยอมรับของประชาชน โดยให้ประชาชนมีส่วนร่วมในการพัฒนาท้องถิ่น
๒. เพิ่มประสิทธิภาพในการปฏิบัติงานและบริการประชาชน

กลยุทธ์

๑. พัฒนาสมรรถนะและขีดความสามารถในการทำงานของบุคลากรองค์กรปกครองส่วนท้องถิ่น
๒. ส่งเสริมบทบาทการมีส่วนร่วมของภาคประชาชน
๓. พัฒนาระบบเทคโนโลยีสารสนเทศ (IT) เพื่อการบริหารและบริการ
๔. ส่งเสริมการบริหารกิจการบ้านเมืองตามหลักธรรมาภิบาล
๕. พัฒนาประสิทธิภาพการเฝ้าระวังและระบบการป้องกันและบรรเทาสาธารณภัย
๖. ส่งเสริมการทำงานแบบบูรณาการขององค์กรปกครองส่วนท้องถิ่น
๗. ส่งเสริมกระบวนการทำงานเพื่อนำไปสู่นโยบายไทยแลนด์ ๔.๐

ตัวชี้วัด

๑. จำนวนบุคลากรได้รับการพัฒนาคุณภาพมากขึ้น
๒. ประสิทธิภาพการให้บริการแก่ประชาชนเพิ่มขึ้น
๓. จำนวนครั้งที่ประชาชนเข้าร่วมกิจกรรม/โครงการ
๔. ช่องทางในการประชาสัมพันธ์เพิ่มขึ้น

๕.๑๑ ยุทธศาสตร์การพัฒนาขององค์กรปกครองส่วนท้องถิ่นในเขตจังหวัดอุทัยธานี

วิสัยทัศน์ขององค์กรปกครองส่วนท้องถิ่นในเขตจังหวัดอุทัยธานี

“จังหวัดอุทัยธานีมีโครงสร้างพื้นฐานที่ดี สังคมดี สิ่งแวดล้อมดีและสมบูรณ์ เพิ่มพูนเศรษฐกิจ พัฒนาคุณภาพชีวิตครบทุกด้านภายใต้หลักธรรมาภิบาล ประสานความร่วมมือกับทุกท้องถิ่น”

พันธกิจ

๑. พัฒนาโครงสร้างพื้นฐาน
๒. สร้างความสมดุลและฟื้นฟูทรัพยากรธรรมชาติและสิ่งแวดล้อม
๓. พัฒนาเศรษฐกิจและส่งเสริมการท่องเที่ยว
๔. พัฒนาคุณภาพชีวิตและส่งเสริมอาชีพ
๕. พัฒนาศูนย์ธรรมภิบาลและสร้างความร่วมมือกับทุกท้องถิ่น
๖. ส่งเสริมการศึกษา ศาสนา และวัฒนธรรมอันดีงามของท้องถิ่น
๗. ส่งเสริมการมีส่วนร่วมของประชาชนและองค์กรปกครองส่วนท้องถิ่น

เป้าประสงค์

๑. เพื่อให้จังหวัดอุทัยธานีมีโครงสร้างพื้นฐานที่สมบูรณ์ครอบคลุมทุกพื้นที่
๒. เพื่อสร้างความสมดุลและฟื้นฟูทรัพยากรธรรมชาติและสิ่งแวดล้อมให้ดีขึ้น และสมบูรณ์
๓. เพื่อให้ประชาชนมีรายได้เพิ่มขึ้น
๔. เพื่อให้ประชาชนในจังหวัดอุทัยธานีมีคุณภาพชีวิตที่ดีครบทุกด้าน
๕. เพื่อให้ อปท. ในเขตจังหวัดมีการบูรณาการทำงานร่วมกันโดยยึดหลักธรรมาภิบาล
๖. เพื่อส่งเสริมและจัดการศึกษาในท้องถิ่น
๗. เพื่อส่งเสริมและพัฒนาการท่องเที่ยวจังหวัดอุทัยธานี
๘. เพื่ออนุรักษ์ และส่งเสริมประเพณี ศิลปะ ศาสนา และวัฒนธรรม

ยุทธศาสตร์การพัฒนาขององค์กรปกครองส่วนท้องถิ่นในเขตจังหวัดอุทัยธานี

ยุทธศาสตร์การพัฒนา	แนวทางการพัฒนา
๑.ยุทธศาสตร์การพัฒนาโครงสร้างพื้นฐาน	๑. ก่อสร้าง ปรับปรุง บำรุงรักษาเส้นทางคมนาคมและสาธารณูปโภค ๒. พัฒนาแหล่งน้ำ เพื่อการอุปโภค-บริโภคให้มีคุณภาพ และน้ำเพื่อการเกษตร ๓. บูรณาการทำงานร่วมกับทุกหน่วยงานที่เกี่ยวข้องเป็นเครือข่ายการบริหารจัดการน้ำอย่างมีส่วนร่วม
๒.ยุทธศาสตร์การบริหารทรัพยากรธรรมชาติและสิ่งแวดล้อม	๑. อนุรักษ์และฟื้นฟูทรัพยากรธรรมชาติและสิ่งแวดล้อม และพัฒนามรดกโลก ห้วยขาแข้ง ๒. ส่งเสริมและร่วมมือกับทุกภาคส่วนในการอนุรักษ์ฟื้นฟูป่าต้นน้ำ และป่าไม้ ๓. จัดการขยะมูลฝอยและสิ่งปฏิกูลและบำบัดขยะรวม ๔. ส่งเสริมพัฒนา และสนับสนุนการเกษตรปลอดภัย ๕. บริหารจัดการน้ำอย่างเป็นระบบ ๖. ส่งเสริมและสนับสนุนการใช้พลังงานทดแทน
๓.ยุทธศาสตร์การพัฒนาเศรษฐกิจและการท่องเที่ยว	๑. พัฒนาและส่งเสริมอาชีพให้แก่ประชาชนควบคู่ไปกับการส่งเสริมการตลาด ๒. ส่งเสริมการท่องเที่ยวเชิงนิเวศ ศาสนา ศิลปวัฒนธรรม และเชิงอนุรักษ์ ๓. ส่งเสริมแนวความคิดเศรษฐกิจพอเพียง และการแก้ไขปัญหาความยากจน ๔. ส่งเสริมอาชีพการเกษตร และผลิตภัณฑ์ด้านการเกษตร ๕. ส่งเสริมและสนับสนุนสินค้า OTOP ๖. ส่งเสริมและสนับสนุนระบบสหกรณ์
๔.ยุทธศาสตร์การพัฒนาคนและสังคมที่มีคุณภาพ	๑. ส่งเสริมคุณภาพชีวิตของประชาชนให้อยู่ดีมีสุข ปราศจากยาเสพติด ลดปัญหาการใช้ความรุนแรงในชุมชน ครอบครัวและสังคม ๒. ส่งเสริมการกีฬาและนันทนาการ ๓. ส่งเสริมและสนับสนุนการจัดการศึกษาในท้องถิ่น ๔. ส่งเสริม สนับสนุน อนุรักษ์ และฟื้นฟูขนบธรรมเนียม ประเพณี ศิลปวัฒนธรรม และภูมิปัญญาท้องถิ่น ๕. ส่งเสริมและพัฒนาศักยภาพเด็ก สตรี ผู้สูงอายุ คนพิการ และผู้ป่วยเอดส์ ๖. ส่งเสริมให้ความรู้ด้านภาษาให้แก่ประชาชนในท้องถิ่นเพื่อรองรับการเข้าสู่ประชาคมอาเซียน ๗. ส่งเสริมและปลูกฝังการรักษาวินัย หน้าที่ และความรับผิดชอบต่อสังคม
๕.ยุทธศาสตร์การเมือง การบริหาร	๑. พัฒนาสมรรถนะและขีดความสามารถในการทำงานของบุคลากรองค์กรปกครองส่วนท้องถิ่น ๒. ส่งเสริมบทบาทการมีส่วนร่วมของภาคประชาชน ๓. พัฒนาระบบสารสนเทศ (IT) เพื่อการบริหาร ๔. ส่งเสริมการบริหารกิจการบ้านเมืองที่ดี ๕. พัฒนาประสิทธิภาพการป้องกันและบรรเทาสาธารณภัย ๖. ส่งเสริมการทำงานแบบบูรณาการขององค์กรปกครองส่วนท้องถิ่น

๕.๑๒ การวิเคราะห์ศักยภาพการพัฒนาท้องถิ่น

๑) สรุปสถานการณ์พัฒนาทางสังคม เศรษฐกิจ เทคโนโลยี และสภาพแวดล้อมในพื้นที่ตำบลท่าซุง ประชาชนและการประกอบอาชีพ ประชากรของตำบลท่าซุงด้านภาคเกษตรกรรมที่จะมีการนำเทคโนโลยีการผลิตมาใช้ในการปรับปรุงกระบวนการผลิตเพื่อเพิ่มผลผลิตให้ได้มากขึ้นลักษณะการประกอบเกษตรกรรมจะเปลี่ยนไปสู่การผลิตเพื่อส่งออก และการผลิตเพื่อการแปรรูปในอุตสาหกรรมต่อเนื่องจากการเกษตรจะส่งผลให้ประชากรมีรายได้โดยรวมเพิ่มมากขึ้น

ด้านเทคโนโลยีองค์การบริหารส่วนตำบลท่าซุง มีการนำเทคโนโลยีมาใช้ประโยชน์ในการบริหารองค์กร เช่น อินเทอร์เน็ต

ตำบลท่าซุงได้รับการพัฒนา ด้านโครงสร้างพื้นฐาน ทั้งด้านของแหล่งน้ำในภาคการเกษตร โดยมีเป้าประสงค์ให้เกษตรกรมีน้ำใช้ด้านการทำการเกษตรอย่างเพียงพอ และส่งเสริมให้เกษตรกรนำแนวคิดด้านการเกษตรตามแนวพระราชดำริเศรษฐกิจพอเพียง รวมถึงส่งเสริมการลดต้นทุนทางการผลิตโดยลดการใช้สารเคมีมาใช้ปุ๋ยชีวภาพ

๒) ยุทธศาสตร์ขององค์การบริหารส่วนตำบลท่าซุง

วิสัยทัศน์ “ท่าซุงน่าอยู่ อู่ข้าวอู่น้ำ ธรรมชาติงามตา ประชาชนมีสุข”

นโยบายการพัฒนาของผู้บริหารท้องถิ่น

๑. พัฒนาคุณภาพชีวิตของราษฎรให้ดีขึ้น
๒. พัฒนาอาชีพและส่งเสริมการประกอบอาชีพ การมีงานทำและรายได้ของราษฎร
๓. ส่งเสริมการผลิตพืชเศรษฐกิจ ประกันราคาผลผลิต
๔. ส่งเสริมการศึกษาทั้งในและนอกระบบ
๕. ปรับปรุงและพัฒนาแหล่งน้ำอุปโภคและน้ำเพื่อการเกษตรให้เพียงพอ
๖. ส่งเสริมการพัฒนาเด็ก ผู้สูงอายุ และผู้ด้อยโอกาส
๗. พัฒนาด้านการคมนาคม ให้มีถนนหนทางที่สามารถคมนาคมได้อย่างสะดวก
๘. อนุรักษ์วัฒนธรรม ประเพณีและภูมิปัญญาท้องถิ่น
๙. ส่งเสริมและสนับสนุนการแก้ไขปัญหาเสพติดและโรคเอดส์
๑๐. อนุรักษ์ทรัพยากรธรรมชาติและสิ่งแวดล้อม
๑๑. ส่งเสริมการท่องเที่ยวเชิงอนุรักษ์
๑๒. ขยายสาธารณูปโภคให้ทั่วถึง
๑๓. ส่งเสริมสุขภาพอนามัยของประชาชน
๑๔. พัฒนาด้านการติดต่อสื่อสาร

คำแถลงนโยบายผู้บริหารองค์การบริหารส่วนตำบลท่าซุง

กระผม สิทธิสมุทร แสงนุภาพ ได้รับความไว้วางใจจากประชาชนในตำบลท่าซุงเลือกกระผมให้มาทำหน้าที่นายกองค์การบริหารส่วนตำบลท่าซุง เพื่อเป็นตัวแทนของชาวตำบลท่าซุงในการพัฒนาท้องถิ่นเป็นระยะเวลา ๔ ปี นโยบายที่กระผมจะได้แถลงต่อสภาองค์การบริหารส่วนตำบลท่าซุงในวันนี้ จะเป็นนโยบายที่จะนำไปปฏิบัติให้เป็นผลอย่างชัดเจน และจะบริหารงบประมาณแบบมีส่วนร่วมที่สนองต่อความต้องการของประชาชน จะให้ประชาชนเข้ามามีส่วนร่วมในการจัดทำแผนพัฒนาตำบลท่าซุง มีชีวิตความเป็นอยู่ที่ดี

วิสัยทัศน์และนโยบายที่กระผมจะแถลงต่อสภาองค์การบริหารส่วนตำบลท่าซุงในวันนี้ ก็จะปฏิบัติให้สอดคล้องกับหลักการดังกล่าวข้างบน โดยนโยบายที่กำหนดไว้มี ๗ ด้านด้วยกันดังนี้

วิสัยทัศน์การบริหารงานของนายกองค์การบริหารส่วนตำบลท่าซุง

“สามัคคี ร่วมคิด ร่วมทำ พัฒนาตำบลท่าซุงสู่สังคมน่าอยู่”

สามัคคี หมายถึง เน้นการบริหารงานแบบบูรณาการทุกส่วนราชการ

ร่วมคิด หมายถึง การบริหารที่เน้นการมีส่วนร่วมของประชาชน และทุกส่วนราชการ

ร่วมทำ หมายถึง การทำงานแบบบูรณาการร่วมกันของทุกส่วนราชการ โดยเน้นความสามัคคี

พัฒนาตำบลท่าซุงสู่สังคมน่าอยู่ หมายถึง พัฒนาตามนโยบายทั้ง ๗ ด้าน เพื่อให้ตำบลท่าซุง

เป็นตำบลที่สะอาด ปลอดภัยในชีวิตและทรัพย์สิน ประชาชนอยู่ร่วมกันอย่างมีความสุขและความสามัคคี สิ่งแวดล้อมปลอดภัย โดยกำหนดนโยบายในการบริหารงาน ๗ ด้าน ดังต่อไปนี้

๑. นโยบายด้านโครงสร้างพื้นฐาน

นโยบายองค์การบริหารส่วนตำบลท่าซุงด้านโครงสร้างพื้นฐาน มีความมุ่งมั่นที่จะพัฒนาโครงสร้างพื้นฐานให้ได้มาตรฐานเพื่อสามารถตอบสนองต่อความต้องการของประชาชนได้อย่างถูกต้องและมีประสิทธิภาพและสอดคล้องกับการพัฒนาของจังหวัดอุทัยธานีและสอดคล้องกับแผนพัฒนาองค์การบริหารส่วนตำบลท่าซุง โดยมีแนวทางการดำเนินงานดังนี้

๑.๑ สร้างและปรับปรุงซ่อมแซมถนนทุกสายทั้งเส้นทางหลักและเส้นทางระหว่างภายในหมู่บ้าน โดยปรับปรุงให้เป็นถนนที่ได้มาตรฐานเพื่อให้ประชาชนสามารถใช้งานได้อย่างสะดวกและปลอดภัย

๑.๒ สร้างและบำรุงรักษาแหล่งน้ำ และระบบชลประทานโดยพัฒนาแหล่งน้ำเพื่อใช้ในการอุปโภค บริโภค สนับสนุนการดำเนินงานของคณะกรรมการบริหารระบบประปาหมู่บ้าน เพื่อให้ประชาชนในตำบลท่าซุง มีน้ำใช้ในการอุปโภคบริโภคอย่างสะอาดและเพียงพอต่อความต้องการใช้ในชีวิตประจำวัน

๑.๓ ขยายเขตและบำรุงรักษาระบบไฟฟ้า เพื่อให้ประชาชนในตำบลท่าซุงมีไฟฟ้าสาธารณะใช้อย่างทั่วถึงและสามารถให้แสงสว่างได้เพียงพอครอบคลุมพื้นที่ทั้งตำบลท่าซุง

๒. นโยบายด้านเศรษฐกิจ

นโยบายองค์การบริหารส่วนตำบลท่าซุง ด้านเศรษฐกิจมีความมุ่งมั่นที่จะพัฒนาและผลักดันให้มีกระบวนการสร้างรายได้และลดรายจ่ายให้กับประชาชน โดยส่งเสริมการพัฒนาตามแนวทางเศรษฐกิจพอเพียงตามศักยภาพของแต่ละหมู่บ้าน โดยมีแนวทางการดำเนินงานดังนี้

๒.๑ สนับสนุนและส่งเสริมกลุ่มอาชีพทางการเกษตร กลุ่มอาชีพทางประมง กลุ่มอาชีพแม่บ้านและกลุ่มอาชีพอื่น ๆ เพื่อเพิ่มผลผลิตและเพิ่มรายได้ให้กับกลุ่มอาชีพต่าง ๆ ภายในตำบลท่าซุง

๒.๒ ส่งเสริมระบบเศรษฐกิจชุมชนให้กับประชาชนในตำบลท่าซุงโดยสนับสนุนเงินทุนหมุนเวียนให้กับกลุ่มเศรษฐกิจชุมชนเพิ่มรายได้ให้กับกลุ่มอาชีพต่างๆ ภายในตำบลท่าซุง

๒.๓ ส่งเสริมสนับสนุนให้ประชาชนนำภูมิปัญญาท้องถิ่นมาใช้ให้เกิดประโยชน์เพื่อพัฒนาอาชีพและเพิ่มรายได้ให้กับประชาชนตำบลท่าซุง

๓. นโยบายด้านสังคม

นโยบายองค์การบริหารส่วนตำบลท่าซุงด้านสังคม มีความมุ่งมั่นที่จะพัฒนาให้ตำบลท่าซุง เป็นตำบลที่น่าอยู่ ปลอดภัยสะอาดและร่มรื่น รวมทั้งมุ่งมั่นที่จะพัฒนาคุณภาพชีวิตของประชาชนให้มีคุณภาพชีวิตที่ดีขึ้นในทุกด้านและสร้างโอกาสให้ทุกคนได้รับบริการเท่าเทียมกัน โดยมีแนวทางดังนี้

๓.๑ ส่งเสริมและพัฒนาก่อสร้างชุมชนน่าอยู่ ปลอดภัยสะอาดและอาชญากรรม เพื่อสร้างความสุขในการอยู่ร่วมกันของประชาชนในตำบลท่าซุง

๓.๒ สนับสนุนและพัฒนากลุ่มผู้สูงอายุ ผู้พิการ ผู้ป่วยเอดส์ ผู้ด้อยโอกาสทางสังคมและเด็กนักเรียนที่ขาดแคลน ให้เป็นผู้ได้รับโอกาสทางสังคมในด้านต่าง ๆ ที่ดีขึ้น เพื่อพัฒนาและทำให้คุณภาพชีวิตของผู้สูงอายุ ผู้พิการ ผู้ป่วยเอดส์ มีความสุขและดีขึ้นในทุกด้าน

๓.๓ ส่งเสริมและสนับสนุนการทำงานของศูนย์พัฒนาครอบครัว ศูนย์ป้องกันและแก้ไขปัญหายาเสพติด และส่วนงานราชการอื่นๆ เพื่อเสริมสร้างความเข้มแข็งและปลอดภัยภายในตำบลท่าซุง

๓.๔ ส่งเสริมและสนับสนุนกิจกรรมต่าง ๆ ของอาสาสมัครป้องกันภัยฝ่ายพลเรือน (อปพร.) ตำรวจชุมชน กำนัน ผู้ใหญ่บ้าน และส่วนราชการอื่น ๆ เพื่อเสริมสร้างความปลอดภัยในชีวิตและทรัพย์สินของประชาชนในตำบลท่าซุง

๔. นโยบายด้านสาธารณสุขและสิ่งแวดล้อม

นโยบายองค์การบริหารส่วนตำบลท่าซุงด้านสาธารณสุขและสิ่งแวดล้อม มีความมุ่งมั่นที่จะส่งเสริมและสนับสนุนระบบสาธารณสุขทุกด้านให้มีประสิทธิภาพและประสิทธิผล และเน้นการบริหารงานสาธารณสุขเชิงรุกพื้นที่ตำบลท่าซุง เพื่อสร้างระบบสุขภาพที่ดีเพื่อให้ประชาชนในตำบลท่าซุง มีสุขภาพกายและจิตใจที่แข็งแรง สดใส โดยมีแนวทางดังนี้

๔.๑ ส่งเสริมระบบสาธารณสุขมูลฐานให้มีความเข้มแข็ง เพื่อสร้างสุขภาพกายและใจที่สมบูรณ์ให้กับประชาชนในตำบลท่าซุง

๔.๒ ส่งเสริมและสนับสนุนกิจกรรมต่าง ๆ ของ อสม.ตำบลท่าซุง และส่วนราชการอื่น ๆ เพื่อพัฒนางานด้านการดูแลสุขภาพกายและใจของประชาชนตำบลท่าซุงให้สมบูรณ์และแข็งแรง

๔.๓ เพื่อส่งเสริมและสนับสนุนให้มีการเล่นกีฬาและการออกกำลังกายทุกรูปแบบ เพื่อสร้างสุขภาพกายและใจที่สมบูรณ์ให้กับประชาชนในตำบลท่าซุง

๔.๔ ดูแลและปรับปรุงภูมิทัศน์อาคารสำนักงานองค์การบริหารส่วนตำบลท่าซุง และพื้นที่ตำบลท่าซุง เพื่อพัฒนาให้ตำบลท่าซุงเป็นตำบลน่าอยู่ต่อไป

๔.๕ ดูแลและจัดการงานด้านการจัดเก็บขยะให้มีประสิทธิภาพและประสิทธิผล เพื่อพัฒนาให้ตำบลท่าซุง เป็นตำบลสะอาดปลอดภัยและน่าอยู่ต่อไป

๔.๖ อนุรักษ์และสร้างจิตสำนึกในการมีส่วนร่วมของประชาชนในการอนุรักษ์ทรัพยากรธรรมชาติและสิ่งแวดล้อม แม่น้ำลำคลอง เพื่อให้เกิดการใช้ประโยชน์อย่างคุ้มค่า และพัฒนาให้ตำบลท่าซุงเป็นตำบลน่าอยู่ต่อไป

๕. นโยบายด้านการศึกษา ศาสนา วัฒนธรรมและกีฬา

นโยบายองค์การบริหารส่วนตำบลท่าซุงด้านการศึกษา ศาสนา วัฒนธรรมและกีฬา มีความมุ่งมั่นที่จะส่งเสริมสนับสนุนการศึกษาทั้งในและนอกระบบอย่างต่อเนื่อง และส่งเสริมให้มีการเรียนรู้ของประชาชนในตำบลโดยพัฒนาระบบเครือข่ายสารสนเทศเพื่อการเรียนรู้ ตลอดจนส่งเสริมและยกระดับคุณภาพ จริยธรรมของประชาชนในตำบล ส่งเสริมสนับสนุนดูแลวัฒนธรรม ประเพณีท้องถิ่นเพื่อพัฒนาให้ตำบลท่าซุงเป็นตำบลน่าอยู่ โดยมีแนวทางดังนี้

๕.๑ ส่งเสริมและสนับสนุนศูนย์พัฒนาเด็กเล็กตำบลท่าซุง เพื่อพัฒนาคุณภาพทางการศึกษาให้มีความก้าวหน้า ทันสมัยและได้มาตรฐาน

๕.๒ ส่งเสริมและสนับสนุนอุปกรณ์การศึกษา สื่อการเรียนการสอน ให้กับศูนย์พัฒนาเด็กเล็กและโรงเรียนที่อยู่ภายในตำบลท่าซุง เพื่อพัฒนาคุณภาพทางการศึกษาให้มีความก้าวหน้า ทันสมัยและได้มาตรฐาน

๕.๓ ส่งเสริมและสนับสนุนกิจกรรมด้านการศึกษา และอื่น ๆ ของกลุ่มเยาวชนเพื่อให้เยาวชนเติบโตอย่างมีคุณภาพ

๕.๔ ส่งเสริมและสนับสนุนกิจกรรมทางพระพุทธศาสนาและศาสนาอื่นๆ ให้กับประชาชนในตำบลท่าซุง เพื่อสร้างและพัฒนาให้ตำบลท่าซุงเป็นตำบลน่าอยู่ต่อไป

๕.๕ ส่งเสริมและสนับสนุนการศึกษา การฝึกอบรมต่าง ๆ ให้กับบุคลากรขององค์การบริหารส่วนตำบลท่าซุง เพื่อพัฒนาการทำงานของบุคลากรให้ทำงานอย่างมีประสิทธิภาพและประสิทธิผล

๕.๖ ส่งเสริมและสนับสนุนการศาสนา ศิลปวัฒนธรรม ประเพณีท้องถิ่นให้ยั่งยืน

๖. นโยบายด้านการท่องเที่ยว

นโยบายขององค์การบริหารส่วนตำบลท่าซุง ด้านการท่องเที่ยวมีความมุ่งมั่นจะส่งเสริมสนับสนุนการท่องเที่ยวในตำบลท่าซุง เพื่อสร้างรายได้เสริมให้กับประชาชนในตำบลท่าซุง โดยมีแนวทางดังนี้

๖.๑ พัฒนาและส่งเสริมการท่องเที่ยวเชิงอนุรักษ์อย่างสมดุลและยั่งยืน เพื่อพัฒนาการท่องเที่ยวเชิงอนุรักษ์ในตำบลท่าซุง และเพิ่มรายได้ให้กับประชาชนในตำบลท่าซุง

๖.๒ พัฒนาและดูแลพื้นที่ตำบลท่าซุง เพื่อสร้างเป็นแหล่งท่องเที่ยวเชิงอนุรักษ์อย่างสมดุลและยั่งยืน เพื่อพัฒนาพื้นที่ สถานที่ให้พร้อมเป็นแหล่งท่องเที่ยวเชิงอนุรักษ์

๖.๓ ส่งเสริมและสนับสนุนให้ประชาชนมีส่วนร่วมในงานด้านการท่องเที่ยวเชิงอนุรักษ์ เพื่อให้ประชาชนมีส่วนร่วมและตระหนักถึงประโยชน์ในงานด้านการท่องเที่ยวเชิงอนุรักษ์ เพื่อให้ประชาชนมีส่วนร่วมและตระหนักถึงประโยชน์ในงานด้านการท่องเที่ยวเชิงอนุรักษ์

๗. นโยบายด้านการเมืองการบริหาร

นโยบายขององค์การบริหารส่วนตำบลด้านการเมืองการบริหาร มีความมุ่งมั่นการบริหารงานตามหลักธรรมาภิบาล และการบริหารงานที่เน้นความสามัคคีของกลุ่มผู้นำ ระหวังกำนัน ผู้ใหญ่บ้าน และองค์การบริหารส่วนตำบลท่าซุง และหน่วยงานอื่น ๆ เพื่อทำให้เกิดการทำงานแบบบูรณาการร่วมกันของทุกส่วนงาน ทุกส่วนราชการ โดยมีแนวทางดังนี้

๗.๑ ส่งเสริมและสนับสนุนการปกครองระบอบประชาธิปไตยอันมีพระมหากษัตริย์ทรงเป็นประมุข โดยมุ่งเน้นให้ประชาชนมีส่วนร่วมในทุก ๆ ด้าน เพื่อพัฒนารูปแบบการปกครองที่เน้นความสามัคคีและการมีส่วนร่วมของประชาชน

๗.๒ ส่งเสริมและสนับสนุนให้ความร่วมมือกับองค์กรปกครองส่วนท้องถิ่นอื่น ส่วนราชการอื่น ๆ เพื่อสร้างความสามัคคีและสร้างการทำงานแบบบูรณาการอันจะก่อให้เกิดประโยชน์สูงสุดต่อประชาชนตำบลท่าซุง

๗.๓ พัฒนาระบบงานการทำงาน โดยนำการบริหารงานแนวใหม่มาใช้ มีการจัดการระบบบริการการลดขั้นตอนในการทำงาน เพื่อตอบสนองความต้องการของประชาชนได้อย่างทันเหตุการณ์และตรงตามความต้องการอย่างมีประสิทธิภาพและประสิทธิผล

๗.๔ สร้างแรงจูงใจและเพิ่มขวัญและกำลังใจให้กับพนักงานส่วนตำบล พนักงานจ้าง ลูกจ้างประจำ เพื่อพัฒนาระบบบริหารงานให้มีประสิทธิภาพและประสิทธิผลเพิ่มมากขึ้น

๗.๕ พัฒนาระบบอาคาร สถานที่ และอุปกรณ์ประกอบการปฏิบัติงานภายในองค์การบริหารส่วนตำบลท่าซุง เพื่อสร้างความสะดวกให้กับประชาชนที่มาติดต่อราชการ และเป็นขวัญ กำลังใจในการทำงานให้มีประสิทธิภาพและประสิทธิผลเพิ่มมากขึ้น

๓) ยุทธศาสตร์องค์การบริหารส่วนตำบลท่าซุง

- ยุทธศาสตร์ที่ ๑ การพัฒนาโครงสร้างพื้นฐาน
- ยุทธศาสตร์ที่ ๒ การบริหารทรัพยากรธรรมชาติและสิ่งแวดล้อม
- ยุทธศาสตร์ที่ ๓ การพัฒนาเศรษฐกิจและการท่องเที่ยว
- ยุทธศาสตร์ที่ ๔ การพัฒนาคนและสังคมที่มีคุณภาพ
- ยุทธศาสตร์ที่ ๕ การเมือง การบริหาร

เป้าหมายยุทธศาสตร์การพัฒนาขององค์การบริหารส่วนตำบลท่าซุง

๑. ยุทธศาสตร์การพัฒนาโครงสร้างพื้นฐาน

- ๑.๑ ก่อสร้าง ปรับปรุง บำรุงรักษา เส้นทางคมนาคมและสาธารณูปโภค
- ๑.๒ พัฒนาแหล่งน้ำ เพื่อการอุปโภค-บริโภค ให้มีคุณภาพและน้ำเพื่อการเกษตร

๒. ยุทธศาสตร์การบริหารทรัพยากรธรรมชาติและสิ่งแวดล้อม

- ๒.๑ อนุรักษ์และฟื้นฟูทรัพยากรธรรมชาติและสิ่งแวดล้อม และพัฒนามรดกโลกห้วยขาแข้ง
- ๒.๒ จัดการขยะมูลฝอยและสิ่งปฏิกูลและบำบัดขยะรวม
- ๒.๓ ส่งเสริมพัฒนา และสนับสนุนการเกษตรปลอดภัย

๓. ยุทธศาสตร์การพัฒนาเศรษฐกิจและการท่องเที่ยว

- ๓.๑ พัฒนาและส่งเสริมอาชีพให้แก่ประชาชนควบคู่ไปกับการส่งเสริมการตลาด
- ๓.๒ ส่งเสริมการท่องเที่ยวเชิงนิเวศ ศาสนา ศิลปะ วัฒนธรรม และเชิงอนุรักษ์
- ๓.๓ ส่งเสริมแนวความคิดเศรษฐกิจพอเพียง และการแก้ไขปัญหาความยากจน
- ๓.๔ ส่งเสริมและสนับสนุนสินค้า OTOP

๔. ยุทธศาสตร์การพัฒนาคนและสังคมที่มีคุณภาพ

- ๔.๑ ส่งเสริมคุณภาพชีวิตของประชาชนให้อยู่ดีมีสุขปราศจากยาเสพติด ลดปัญหาการใช้ความรุนแรงในชุมชน ครอบครัวและสังคม
- ๔.๒ ส่งเสริมการกีฬาและนันทนาการ
- ๔.๓ ส่งเสริมและสนับสนุนการจัดการศึกษาในท้องถิ่น
- ๔.๔ ส่งเสริม สนับสนุน อนุรักษ์ และฟื้นฟูขนบธรรมเนียมประเพณี ศิลปะ วัฒนธรรม ภูมิปัญญาท้องถิ่น และอัตลักษณ์ของชุมชน
- ๔.๕ ส่งเสริมและพัฒนาศักยภาพเด็ก สตรี ผู้สูงอายุ คนพิการ ผู้ป่วยเอดส์ และผู้ด้อยโอกาส

๕. ยุทธศาสตร์การเมือง การบริหาร

- ๕.๑ พัฒนาสมรรถนะและขีดความสามารถในการทำงานของบุคลากรองค์กรปกครองส่วนท้องถิ่น
- ๕.๒ ส่งเสริมบทบาทการมีส่วนร่วมของภาคประชาชน
- ๕.๓ พัฒนาระบบสารสนเทศ (IT) เพื่อการบริหาร
- ๕.๔ ส่งเสริมการบริหารกิจการบ้านเมืองที่ดี
- ๕.๕ พัฒนาประสิทธิภาพการป้องกันและบรรเทาสาธารณภัย

ตัวชี้วัดของเป้าหมายตามยุทธศาสตร์การพัฒนาขององค์การบริหารส่วนตำบลท่าซุง

ยุทธศาสตร์ที่ ๑ การพัฒนาโครงสร้างพื้นฐาน

- ๑.๑ ประชาชนมีโครงสร้างพื้นฐานและแหล่งน้ำเพิ่มขึ้น

ยุทธศาสตร์ที่ ๒ การบริหารทรัพยากรธรรมชาติและสิ่งแวดล้อม

- ๒.๑ ทรัพยากรธรรมชาติและสิ่งแวดล้อมในเขต อบต. มีความสมดุล

ยุทธศาสตร์ที่ ๓ การพัฒนาเศรษฐกิจและการท่องเที่ยว

๓.๑ ประชาชนมีรายได้เพิ่มขึ้น

ยุทธศาสตร์ที่ ๔ การพัฒนาคนและสังคมที่มีคุณภาพ

๔.๑ ประชาชนมีคุณภาพชีวิตที่ดีขึ้น

๔.๒ ประชาชนมีความรู้มากขึ้น และวัฒนธรรมอันดีงามยังคงอยู่

ยุทธศาสตร์ที่ ๕ การเมือง การบริหาร

๕.๑ การบริหารจัดการของ อบต. มีผลการปฏิบัติงานที่มีประสิทธิภาพ

พันธกิจการพัฒนา

พันธกิจที่ ๑ พัฒนาโครงสร้างพื้นฐาน

พันธกิจที่ ๒ สร้างความสมดุลและฟื้นฟูทรัพยากรธรรมชาติและสิ่งแวดล้อม

พันธกิจที่ ๓ พัฒนาเศรษฐกิจและส่งเสริมการท่องเที่ยว

พันธกิจที่ ๔ พัฒนาคุณภาพชีวิตและส่งเสริมอาชีพ

พันธกิจที่ ๕ ส่งเสริมการศึกษา ศาสนาและวัฒนธรรมอันดีงามของท้องถิ่น

เป้าประสงค์

๑. เพื่อให้มีโครงสร้างพื้นฐานที่สะดวก และทั่วถึงแก่ประชาชนในท้องถิ่น
๒. เพื่อสร้างความสมดุลและฟื้นฟูทรัพยากรธรรมชาติและสิ่งแวดล้อม
๓. เพื่อให้ประชาชนมีรายได้เพิ่มขึ้น
๔. เพื่อให้ประชาชนมีคุณภาพชีวิตที่ดีขึ้น
๕. เพื่อส่งเสริมการศึกษาและอนุรักษ์วัฒนธรรม ประเพณีอันดีงามของท้องถิ่น
๖. เพื่อส่งเสริมการมีส่วนร่วมของประชาชนและองค์กรปกครองส่วนท้องถิ่น

ค่าเป้าหมาย

๑. ประชาชนได้รับบริการด้านโครงสร้างพื้นฐานที่สะดวก
๒. ทรัพยากรธรรมชาติและสิ่งแวดล้อมมีความสมดุล
๓. ประชาชนมีรายได้เพียงพอสามารถพึ่งตนเองได้
๔. ประชาชนมีคุณภาพชีวิตที่ดี
๕. ประชาชนมีความรู้ และอนุรักษ์วัฒนธรรมอันดีงาม
๖. การบริหารจัดการภาครัฐที่ดีและมีส่วนร่วมจากทุกภาคส่วน

กลยุทธ์

๑. ส่งเสริมสนับสนุนการวางระบบการพัฒนาด้านโครงสร้างพื้นฐานให้สอดคล้องกับความต้องการของประชาชน ก่อสร้าง ปรับปรุงเส้นทางการคมนาคมอย่างทั่วถึง

๒. พัฒนาฟื้นฟูและอนุรักษ์ธรรมชาติ สิ่งแวดล้อม แหล่งน้ำ ลุ่มน้ำลำคลองและป่าไม้ให้มีความอุดมสมบูรณ์

๓. พัฒนาฟื้นฟูและส่งเสริมกิจกรรมด้านศาสนา ศิลปวัฒนธรรมและประเพณีของชุมชนท้องถิ่น โดยการอนุรักษ์สืบสานต่อและเชื่อมโยงสู่กิจกรรมการท่องเที่ยว

๔. ส่งเสริมชุมชนให้เข้มแข็ง พัฒนาศักยภาพของผู้นำชุมชน พัฒนาศักยภาพและคุณภาพชีวิตของเด็ก เยาวชน สตรี ผู้สูงอายุ ผู้พิการ ผู้ด้อยโอกาส ประชาชนและคุ้มครองสิทธิเสรีภาพของประชาชน พัฒนาคุณภาพและศักยภาพตามความสามารถของแรงงานในท้องถิ่น

๕. เพิ่มประสิทธิภาพในการปฏิบัติราชการ ส่งเสริม สนับสนุน และร่วมมือกับส่วนราชการ หน่วยงานต่างๆ ในการเตรียมความพร้อมในการป้องกันภัย และการช่วยเหลือผู้ประสบภัย

จุดยืนทางยุทธศาสตร์

๑. การพัฒนาหมู่บ้านให้น่าอยู่มีความเข้มแข็ง โดยได้รับบริการสาธารณะด้านโครงสร้างพื้นฐานที่จำเป็น เพื่อรองรับการขยายตัวของชุมชนและเศรษฐกิจ
๒. การกำจัดขยะมูลฝอย สิ่งปฏิกูลและมลภาวะสิ่งแวดล้อมอย่างยั่งยืน
๓. การพัฒนาระบบการศึกษาและส่งเสริมศิลปวัฒนธรรมท้องถิ่น
๔. ส่งเสริมและพัฒนาศักยภาพคนและความเข้มแข็งของชุมชนในการพึ่งตนเอง
๕. การพัฒนาระบบการบริหารจัดการภาครัฐที่ดีและมีส่วนร่วมจากทุกภาคส่วน

แผนงาน

๑. แผนงานอุตสาหกรรมและการโยธา
๒. แผนงานเคหะและชุมชน
๓. แผนงานการเกษตร
๔. แผนงานการศาสนาวัฒนธรรมและนันทนาการ
๕. แผนงานสร้างความเข้มแข็งของชุมชน
๖. แผนงานการศึกษา
๗. แผนงานสาธารณสุข
๘. แผนงานสังคมสงเคราะห์
๙. แผนงานงบกลาง
๑๐. แผนงานบริหารทั่วไป
๑๑. แผนงานการรักษาความสงบภายใน

ความเชื่อมโยงของยุทธศาสตร์ในภาพรวม

การจัดทำแผนพัฒนาท้องถิ่นองค์การบริหารส่วนตำบลท่าซุง มีความเชื่อมโยงของยุทธศาสตร์ในภาพรวม ดังนี้

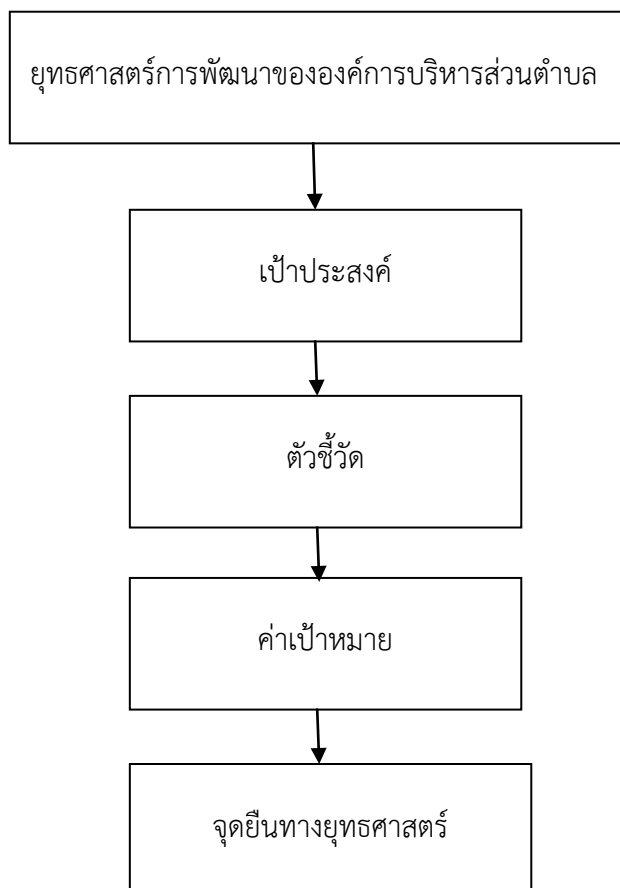

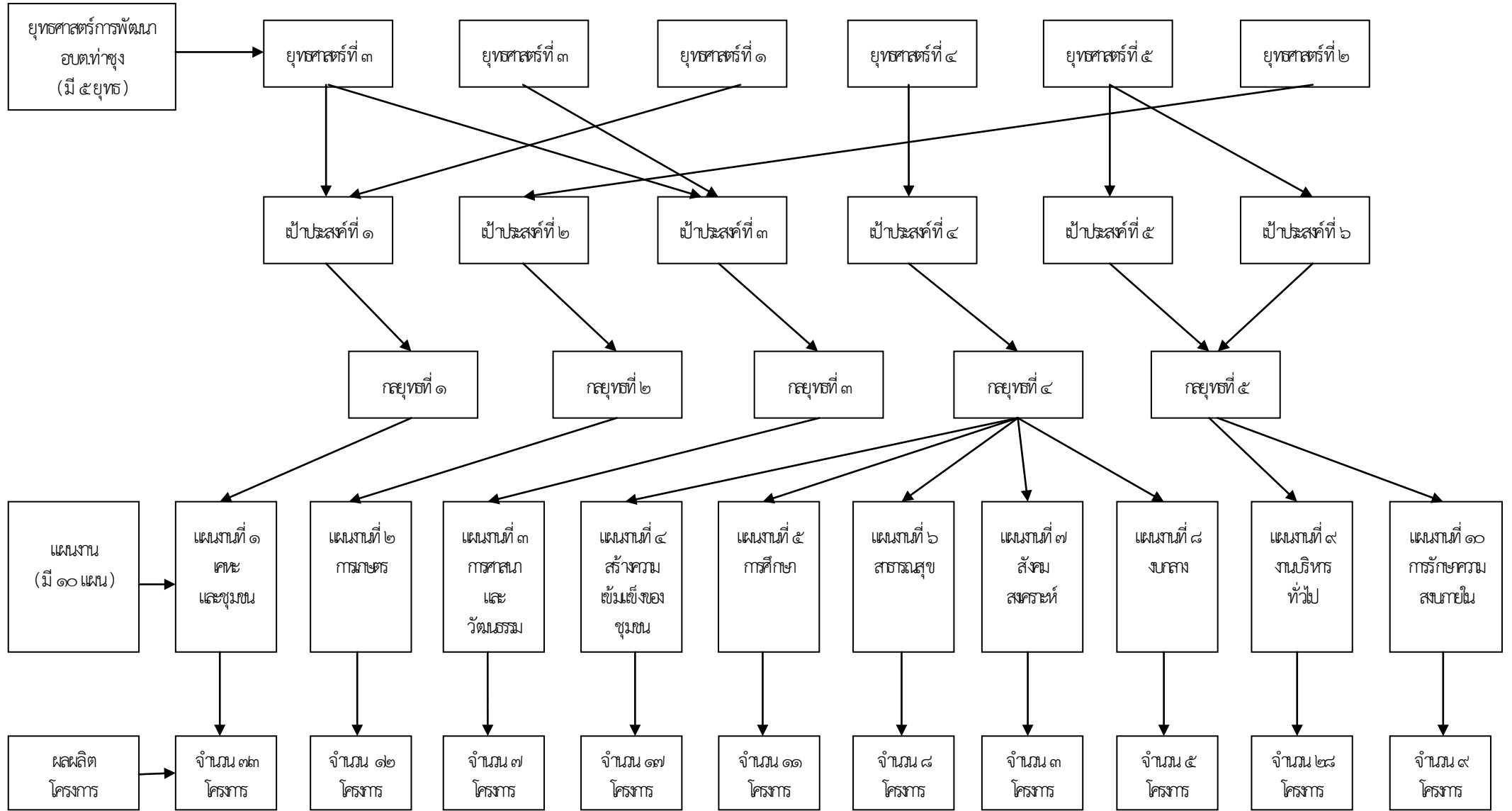

แผนผังยุทธศาสตร์ (strategic map)

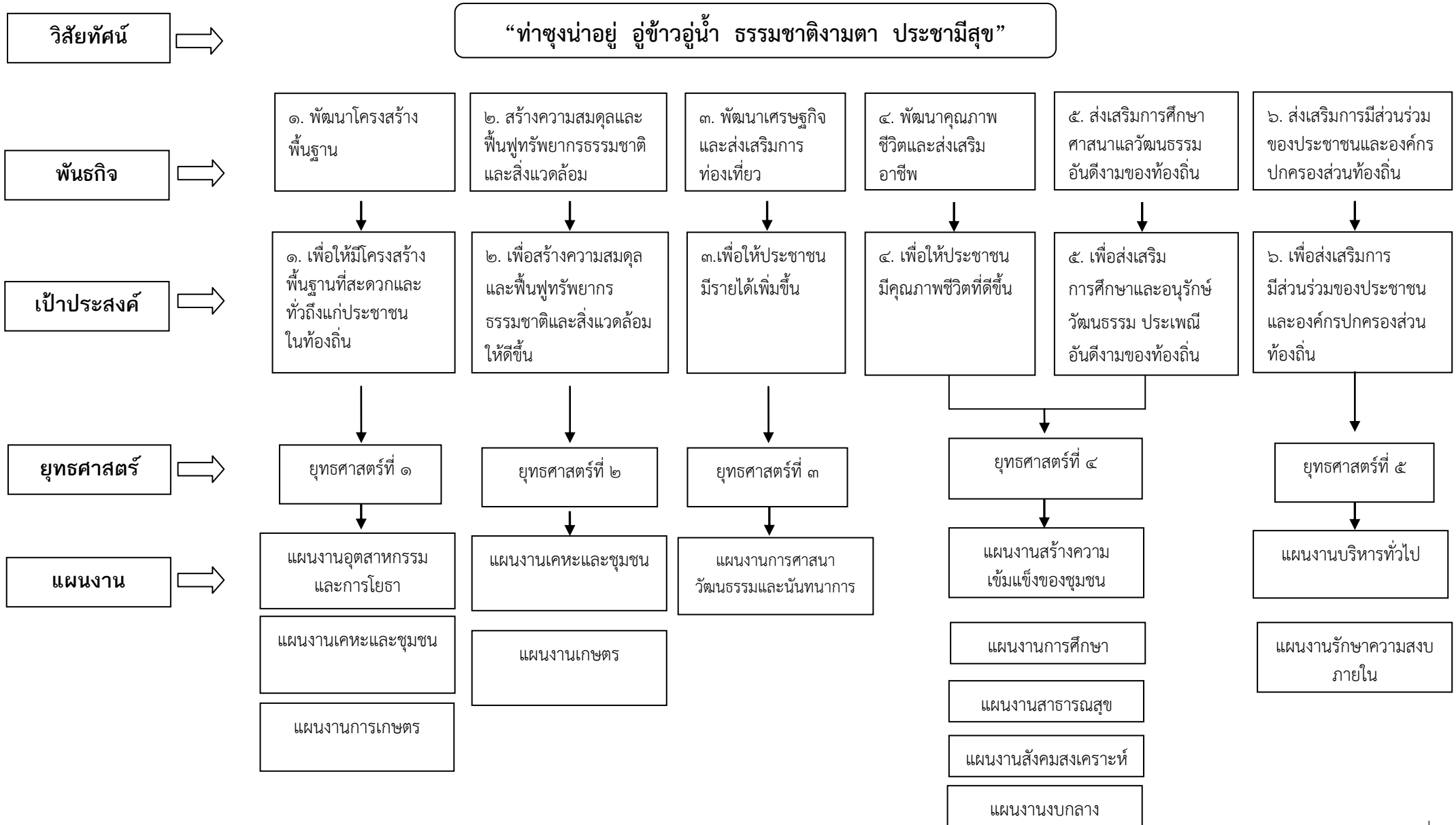

การวิเคราะห์เพื่อพัฒนาท้องถิ่น

การวิเคราะห์กรอบการจัดทำยุทธศาสตร์ขององค์กรปกครองส่วนท้องถิ่น

จุดแข็ง

๑. มีแหล่งวัตถุดิบการเกษตรจำนวนมาก
๒. มีน้ำอุปโภค บริโภคตลอดทั้งปี
๓. การคมนาคมระหว่างอำเภอและจังหวัดใกล้เคียงมีความสะดวกสบาย
๔. เกษตรกรสามารถผลิตสัตว์น้ำอย่างมีคุณภาพ
๕. มีแหล่งน้ำธรรมชาติ เช่น แม่น้ำ ห้วย หนอง คลอง บึง ฯลฯ
๖. การบริการด้านสาธารณสุขครอบคลุมพื้นที่

จุดอ่อน

๑. ระบบชลประทานเพื่อการเกษตรไม่เพียงพอ
๒. เงินทุนหมุนเวียนในการประกอบอาชีพไม่เพียงพอ
๓. การผลิตต้นทุนสูงเพราะใช้สารเคมี
๔. ขาดอาชีพเสริม - เพิ่มรายได้หลังเก็บเกี่ยว
๕. ประชากรรายได้ต่ำ ต้นทุนการผลิตสูง ราคาผลผลิตที่ไม่แน่นอน
๖. แหล่งน้ำธรรมชาติมีฝักตบชวาและวัชพืชมีปริมาณหนาแน่น

โอกาส

๑. เป็นแหล่งผลิตอาหาร และแปรรูปสินค้าเกษตรปลอดสารเคมี
๒. มีแหล่งท่องเที่ยวเชิงอนุรักษ์ และเชิงนิเวศน์
๓. มีระบบเทคโนโลยีการสื่อสารถึงระดับชุมชน (Internet ตำบล)
๔. ผลผลิตทางการเกษตรมีคู่ทางในการจำหน่าย
๕. รัฐบาลให้การสนับสนุน ช่วยเหลือและแก้ไขปัญหาความยากจน
๖. รัฐบาลส่งเสริมสินค้าหนึ่งตำบลหนึ่งผลิตภัณฑ์ (OTOP)
๗. รัฐบาลมีนโยบายในการสนับสนุนให้กับหมู่บ้านและกองทุนสตรี

อุปสรรค

๑. ทรัพยากรธรรมชาติเสื่อมโทรม
๒. ค่าครองชีพสูง
๓. ราคาผลผลิตทางเกษตรตกต่ำ
๔. ประสพภัยพิบัติทางธรรมชาติซ้ำซาก เช่น น้ำท่วม วาตภัย
๕. ปัญหาการพนัน ยาเสพติด อาชญากรรม

การประเมินสถานการณ์สภาพแวดล้อมภายนอกที่เกี่ยวข้อง การวิเคราะห์ศักยภาพการพัฒนาท้องถิ่น

๑) สรุปสถานการณ์พัฒนาทางสังคม เศรษฐกิจ เทคโนโลยี และสภาพแวดล้อมในพื้นที่ตำบลท่าซุง ประชาชนและการประกอบอาชีพ ประชากรของตำบลท่าซุงด้านภาคเกษตรกรรมที่จะมีการนำเทคโนโลยีการผลิตมาใช้ในการปรับปรุงกระบวนการผลิตเพื่อเพิ่มผลผลิตให้ได้มากขึ้นลักษณะการประกอบเกษตรกรรมจะเปลี่ยนไปสู่การผลิตเพื่อส่งออก และการผลิตเพื่อการแปรรูปในอุตสาหกรรมต่อเนื่องจากการเกษตรจะส่งผลให้ประชากรมีรายได้โดยรวมเพิ่มมากขึ้น

ด้านเทคโนโลยีองค์การบริหารส่วนตำบลท่าซุง มีการนำเทคโนโลยีมาใช้ประโยชน์ในการบริหารองค์กร เช่น อินเทอร์เน็ต

ตำบลท่าซุงได้รับการพัฒนา ด้านโครงสร้างพื้นฐาน ทั้งด้านของแหล่งน้ำในภาคการเกษตร โดยมีเป้าประสงค์ให้เกษตรกรมีน้ำใช้ด้านการทำการเกษตรอย่างเพียงพอ และส่งเสริมให้เกษตรกรนำแนวคิดด้านการเกษตรตามแนวพระราชดำริเศรษฐกิจพอเพียง รวมถึงส่งเสริมการลดต้นทุนทางการผลิตโดยลดการใช้สารเคมีมาใช้ปุ๋ยชีวภาพ

๒) การคาดการณ์แนวโน้มการพัฒนาในอนาคต

ด้วยศักยภาพของตำบลท่าซุง ทำให้การคาดการณ์แนวโน้มการพัฒนาในอนาคตของตำบลท่าซุง มีบทบาททางด้านผลผลิตจาก ภาคเกษตรกรรม ซึ่งจะมีการลดต้นทุนการผลิตโดยหันมาใช้วิธีการเกษตรที่ปลอดภัย รวมทั้งมีแหล่งน้ำที่พอเพียงสำหรับการทำการเกษตรรวมทั้งอาจมีการนำเทคโนโลยีสมัยใหม่มาใช้ปรับปรุงกระบวนการผลิต เพื่อเพิ่มผลผลิตให้มากขึ้น ซึ่งจะส่งผลให้ประชาชนมีรายได้โดยรวมมากขึ้น

ดังนั้น การพัฒนาตำบลท่าซุง จำเป็นต้องพัฒนาในลักษณะเชื่อมประสาน เพื่อให้เกิดระบบเครือข่ายที่สนับสนุนและส่งเสริมซึ่งกันและกัน ทั้งในด้านโครงสร้างการคมนาคม การใช้ประโยชน์จากที่ดิน การพัฒนาภาคการเกษตร การศึกษา การสาธารณสุข การบริหารจัดการทรัพยากร ธรรมชาติและสิ่งแวดล้อม ตลอดจนไปจนถึงการสังคมสงเคราะห์และนันทนาการต่าง ๆ เพื่อการพัฒนาคุณภาพชีวิตของประชาชนในตำบลท่าซุงให้ดีขึ้นอย่างยั่งยืนสืบไป

๓) สถานการณ์การเปลี่ยนแปลงในประเทศและต่างประเทศที่มีผลต่อการพัฒนาองค์กรปกครองส่วนท้องถิ่น ซึ่งมีผลกระทบทั้งที่เป็นโอกาสและความเสี่ยงต่อการพัฒนา ดังนี้

การเปลี่ยนแปลงสำคัญระดับโลก

๑. กฎกติกาใหม่ของโลกหลายด้านส่งผลให้ทุกประเทศต้องปรับตัว วิกฤตเศรษฐกิจและการเงินของโลกที่ผ่านมาได้ส่งผลให้เกิดการปรับเปลี่ยนกฎระเบียบในการบริหารจัดการเศรษฐกิจโลกทั้งด้านการค้า การลงทุน การเงิน สิ่งแวดล้อม และสังคมเพื่อการจัดระเบียบใหม่ที่สำคัญของโลกครอบคลุมถึงกฎ ระเบียบด้านการค้า และการลงทุนที่เน้นสร้างความโปร่งใสและแก้ปัญหาโลกร้อนมากขึ้นการคุ้มครองทรัพย์สินทางปัญญาความร่วมมือระหว่างประเทศ และการกำกับดูแลด้านการเงินที่เข้มงวดมากขึ้น พันธกรณีและข้อตกลงเกี่ยวกับการเปลี่ยนแปลงสภาพภูมิอากาศ มาตรการทางการค้าที่เกี่ยวข้องกับการแก้ไขปัญหาโลกร้อน และกฎ ระเบียบด้านสังคมมีบทบาทสำคัญมากขึ้น โดยเฉพาะด้านสิทธิมนุษยชน ที่ให้ความสำคัญกับการส่งเสริมให้เกิดความเคารพและรักษาคำศักดิ์ศรีความเป็นมนุษย์ของทุกคนอย่างเท่าเทียมกันกฎ กติกาใหม่เหล่านี้จะเป็นเครื่องมือในการต่อรองทางการค้าที่ผลักดันผู้ประกอบการไทยให้จำเป็นต้องยกระดับการผลิตให้ได้มาตรฐานที่กำหนดเพื่อสามารถแข่งขันได้ ข้อตกลงระหว่างประเทศด้านสิ่งแวดล้อมสิทธิมนุษยชน และธรรมาภิบาลจะเป็นแรงกดดันให้ต้องปรับกระบวนการผลิตที่คำนึงถึงสิ่งแวดล้อมมากขึ้น ให้ความสำคัญกับการแสดงความรับผิดชอบต่อสังคมและการสร้างความเป็นธรรมในการแข่งขันให้สูงขึ้น

๒. การปรับตัวเข้าสู่เศรษฐกิจโลกแบบหลายศูนย์กลางรวมทั้งภูมิภาคเอเชีย

ทวีความสำคัญเพิ่มขึ้น โดยเฉพาะกลุ่มประเทศอุตสาหกรรมใหม่ อาทิ ฮังการี เกาหลี สิงคโปร์ ไต้หวัน และกลุ่มประเทศอาเซียน ที่มีแนวโน้มเป็นศูนย์กลางการผลิตสินค้าอุตสาหกรรมโลก ขณะที่นโยบายการเปิดประเทศของจีน รัสเซีย พลวัตการขยายตัวของบราซิลและอินเดีย และการเพิ่มขึ้นของชนชั้นกลางในภูมิภาคเอเชียจะเพิ่มกำลังซื้อในตลาดโลก นอกจากนี้ การรวมกลุ่มเศรษฐกิจที่สำคัญต่อประเทศไทย ได้แก่ การรวมกลุ่มในภูมิภาคเอเชีย ภายใต้กรอบการค้าเสรีของอาเซียนกับจีน ญี่ปุ่น และอินเดียและการเป็นประชาคมอาเซียนในปี๒๕๕๘ รวมทั้งกรอบความร่วมมืออื่นๆ อาทิ กรอบความร่วมมือเอเชีย-แปซิฟิก จะมีผลกระทบต่อการพัฒนาเศรษฐกิจและสังคมของไทยซึ่งต้องมีการเตรียมความพร้อมในหลายด้านโดยเฉพาะการพัฒนาทรัพยากรมนุษย์และการพัฒนาเทคโนโลยีต่างๆ

๓. **การเข้าสู่สังคมผู้สูงอายุของโลกอย่างต่อเนื่อง** ประชากรสูงอายุในโลกจะเพิ่มขึ้นอีก ๘๑.๙ ล้านคน และการเป็นสังคมผู้สูงอายุของประเทศสำคัญๆ ในโลก มีผลกระทบต่อภาคเคลื่อนย้ายกำลังคนข้ามประเทศเกิดความหลากหลายทางวัฒนธรรม ขณะที่โครงสร้างการผลิตเปลี่ยนจากการใช้แรงงานเข้มข้นเป็นการใช้องค์ความรู้และเทคโนโลยีมากขึ้น ทำให้การพัฒนาคนมุ่งสร้างให้มีความรู้ ทักษะ และความชำนาญ ควบคู่ไปกับการพัฒนาเทคโนโลยีเพื่อใช้ทดแทนกำลังแรงงานที่ขาดแคลน ขณะเดียวกัน ประเทศที่เข้าสู่สังคมผู้สูงอายุจะมีรายจ่ายด้านสุขภาพเพิ่มขึ้น ทำให้งบประมาณสำหรับการลงทุนพัฒนาด้านอื่นๆ ลดลง

๔. การเปลี่ยนแปลงภูมิอากาศโลกส่งผลให้สภาพภูมิอากาศแปรปรวน

ในช่วง ๓๐ปีที่ผ่านมา อุณหภูมิโลกสูงขึ้นโดยเฉลี่ย ๐.๒ องศาเซลเซียสต่อทศวรรษ ส่งผลให้สภาพภูมิอากาศแปรปรวนก่อให้เกิดภัยพิบัติทางธรรมชาติบ่อยครั้งและทวีความรุนแรง อาทิ แผ่นดินไหว ดินถล่ม ภูเขาไฟระเบิด อุทกภัยวาตภัย ภัยแล้ง ไฟป่า ระบบนิเวศในหลายพื้นที่ของโลกอ่อนแอ สูญเสียพันธุ์พืชและสัตว์พื้นผิวโลกเปลี่ยนแปลงทางกายภาพ โดยเฉพาะการสูญเสียพื้นที่ชายฝั่งเนื่องจากระดับน้ำทะเลที่สูงขึ้น นำไปสู่การย้ายถิ่นของประชากรที่อยู่อาศัยบริเวณชายฝั่งทะเล รวมทั้งสร้างความเสียหายต่อโครงสร้างพื้นฐาน เขตท่องเที่ยว เขตอุตสาหกรรมที่มีการลงทุนสูงบริเวณพื้นที่ชายฝั่ง โรคระบาดเพิ่มขึ้นก่อให้เกิดปัญหาสุขภาพของประชากรรวมทั้งการระบาดของโรคและแมลงศัตรูพืชจากสภาพอากาศที่เปลี่ยนแปลง สร้างความเสียหายแก่ผลผลิตทางการเกษตรและธัญญาหารของโลก รวมทั้งกระทบต่อภาคสังคม อาทิ ความยากจน การอพยพย้ายถิ่น และการแย่งชิงทรัพยากร

๕. ความมั่นคงทางอาหารและพลังงานของโลกมีแนวโน้มจะเป็นปัญหาสำคัญ

ความต้องการพืชพลังงาน สินค้าเกษตรและอาหารมีแนวโน้มเพิ่มขึ้นจากการเพิ่มประชากรโลก แต่การผลิตพืชอาหารลดลงด้วยข้อจำกัดด้านพื้นที่ เทคโนโลยีที่มีอยู่ และการเปลี่ยนแปลงของภูมิอากาศ ทำให้เกิดความขัดแย้งระหว่างการผลิตพืชอาหารและพืชพลังงานในอนาคต ส่งผลให้ผลผลิตอาหารสู่ตลาดลดลง ไม่เพียงพอ กับความต้องการของประชากรโลก หรือมีราคาสูงเกินกว่ากำลังซื้อโดยเฉพาะในกลุ่มประเทศยากจน อาจนำไปสู่การเกิดวิกฤตอาหารโลก

๖. ความก้าวหน้าทางเทคโนโลยีมีบทบาทสำคัญต่อการพัฒนาเศรษฐกิจและสังคม

รวมทั้งตอบสนองต่อการดำรงชีวิตของประชาชนมากยิ่งขึ้น ทั้งเทคโนโลยีสารสนเทศและการสื่อสาร นานาเทคโนโลยี เทคโนโลยีชีวภาพ และเทคโนโลยีเกี่ยวกับการทำงานของสมองและจิต ที่เป็นทั้งโอกาสหรือภัยคุกคามในการพัฒนา อาทิ การจารกรรมข้อมูลธุรกิจหรือข้อมูลส่วนบุคคล ประเทศที่พัฒนาเทคโนโลยีได้เข้าจะกลายเป็นผู้ซื้อและมีผลิตภาพต่ำ ไม่สามารถแข่งขันกับประเทศอื่นๆ และการเข้าถึงเทคโนโลยีที่ไม่เท่าเทียมกันของกลุ่มคนในสังคมจะทำให้เกิดความเหลื่อมล้ำในการพัฒนา จึงเป็นความท้าทายในการเพิ่มขีดความสามารถในการแข่งขันและลดความเหลื่อมล้ำ

๗. **การก่อการร้ายสากลเป็นภัยคุกคามประชาคมโลก** การก่อการร้ายและอาชญากรรมข้ามชาติ มีแนวโน้มขยายตัวทั่วโลกและรุนแรง มีรูปแบบและโครงข่ายที่ซับซ้อนมากขึ้นส่งผลกระทบต่อความมั่นคงของประเทศ ต้องเตรียมความพร้อมในการควบคุมปัจจัยที่เกื้อหนุนการก่อการร้ายและสร้างความร่วมมือในเวทีระหว่างประเทศเพื่อปกป้องผลประโยชน์ของชาติจากภัยก่อการร้าย

การเปลี่ยนแปลงภายในประเทศ

๑. **การเปลี่ยนแปลงสถานะด้านเศรษฐกิจ** อัตราการขยายตัวและเสถียรภาพทางเศรษฐกิจของประเทศไทยอยู่ในเกณฑ์ดี ภาคอุตสาหกรรมเป็นภาคการผลิตที่มีบทบาทสูง ภาคเกษตรเป็นแหล่งสร้างรายได้หลักของประชาชนส่วนใหญ่ในประเทศและเป็นฐานในการสร้างมูลค่าเพิ่มของภาคอุตสาหกรรม ภาคบริการมีบทบาทสำคัญในการสร้างมูลค่าเพิ่มให้แก่เศรษฐกิจ ขณะที่การเชื่อมโยงเศรษฐกิจในประเทศกับต่างประเทศทำให้เกิดกิจกรรมทางเศรษฐกิจระหว่างประเทศ โดยเฉพาะด้านการค้าและการลงทุน สำหรับการลงทุนโดยตรง

จากต่างประเทศยังคงมีบทบาทสำคัญต่อการขยายตัวของระบบเศรษฐกิจไทย แต่ภาวะเศรษฐกิจโลกที่ตกต่ำและขีดความสามารถในการแข่งขันลดลง ทำให้บทบาทของการลงทุนในการขับเคลื่อนเศรษฐกิจมีแนวโน้มลดลง อย่างไรก็ตาม ระบบเศรษฐกิจของไทยมีความอ่อนแอด้านปัจจัยสนับสนุนในส่วนของวิทยาศาสตร์และเทคโนโลยี คุณภาพการบริการของโครงสร้างพื้นฐาน กฎหมาย กฎและระเบียบทางเศรษฐกิจที่ไม่เอื้อต่อการจัดระบบการแข่งขันที่เป็นธรรมและเหมาะสมกับสถานการณ์การเปลี่ยนแปลงทางเศรษฐกิจ

๒. **การเปลี่ยนแปลงสถานะด้านสังคม** ประเทศไทยก้าวสู่สังคมผู้สูงอายุจากการมีโครงสร้างประชากรที่วัยสูงอายุเพิ่มขึ้น วัยเด็กและวัยแรงงานลดลง คนไทยได้รับการพัฒนาศักยภาพทุกช่วงวัยแต่มีปัญหาคุณภาพการศึกษาและระดับสติปัญญาของเด็ก พฤติกรรมเสี่ยงต่อสุขภาพ และผลิตภาพแรงงานต่ำ ประชาชนได้รับการคุ้มครองทางสังคมเพิ่มขึ้นและมีการจัดสวัสดิการทางสังคมในหลายรูปแบบ แต่กลุ่มผู้ด้อยโอกาสยังไม่สามารถเข้าถึงบริการทางสังคมได้อย่างทั่วถึง ความเหลื่อมล้ำทางรายได้ของประชากรและโอกาสการเข้าถึงทรัพยากร เป็นปัญหาการพัฒนาประเทศ สังคมไทยเผชิญวิกฤตความเสื่อมถอยด้านคุณธรรมและจริยธรรม และมีการเปลี่ยนแปลงทางวัฒนธรรมที่หลากหลาย รวมถึงเผชิญปัญหาการแพร่ระบาดของยาเสพติดและการเพิ่มขึ้นของการพนันโดยเฉพาะในกลุ่มเด็กและเยาวชน แต่คนไทยตื่นตัวทางการเมืองและให้ความสำคัญกับความรับผิดชอบต่อสังคมและธรรมามากขึ้น

๓. **การเปลี่ยนแปลงสถานะด้านทรัพยากรธรรมชาติและสิ่งแวดล้อม** ทูททรัพยากรธรรมชาติเสื่อมโทรมการเปลี่ยนแปลงสภาพภูมิอากาศส่งผลซ้ำเติมให้ปัญหาทรัพยากรธรรมชาติและสิ่งแวดล้อมรุนแรงกระทบต่อผลผลิตภาคเกษตรและความยากจน การบริหารจัดการทรัพยากรธรรมชาติและสิ่งแวดล้อมยังไม่มีประสิทธิภาพเท่าที่ควร ขณะที่ความขัดแย้งทางนโยบายในการบูรณาการการอนุรักษ์สิ่งแวดล้อมกับการพัฒนาเศรษฐกิจ อย่างไรก็ตามประเทศไทยยังมีความมั่นคงด้านอาหาร แม้จะต้องเผชิญกับความท้าทายจากการเปลี่ยนแปลงภูมิอากาศและความต้องการพืชพลังงาน

๔. **การเปลี่ยนแปลงสถานะด้านการบริหารจัดการการพัฒนาประเทศ** ประชาชนมีความตื่นตัวทางการเมืองสูงขึ้น แต่ความขัดแย้งทางการเมือง ความไม่สงบในจังหวัดชายแดนภาคใต้ยังคงอยู่และส่งผลกระทบต่อเศรษฐกิจการดำรงชีวิตของประชาชน และความเชื่อมั่นของนานาชาติ รวมทั้งความสงบสุขของสังคมไทย ขณะที่ประสิทธิภาพภาครัฐมีการเปลี่ยนแปลงในภาพรวมที่ดีขึ้น แต่ขีดความสามารถในการป้องกัน การทุจริตต้องปรับปรุง การกระจายอำนาจประสบความสำเร็จในเรื่องการเพิ่มรายได้ให้องค์กรปกครองส่วนท้องถิ่น แต่มีความล่าช้าในการถ่ายโอนภารกิจและมีความไม่ชัดเจนในการแบ่งบทบาทหน้าที่กับราชการส่วนกลาง ขณะเดียวกัน การคอร์รัปชันยังคงเป็นปัญหาสำคัญของไทยและเป็นอุปสรรคต่อการพัฒนาประเทศ

ส่วนที่ ๓

การนำแผนพัฒนาท้องถิ่นไปสู่การปฏิบัติ

๑. ยุทธศาสตร์การพัฒนาและแผนงาน

ที่	ยุทธศาสตร์	ด้าน	แผนงาน	หน่วยงาน รับผิดชอบหลัก	หน่วยงาน สนับสนุน
๑	การพัฒนาด้านโครงสร้างพื้นฐาน	-งานบริหารทั่วไป -งานเคหะชุมชน -งานไฟฟ้าถนน	-อุตสาหกรรมและ การโยธา -เคหะและชุมชน -การเกษตร	กองช่าง อบต.ท่าซุง	-อบจ. อุทัยธานี
๒	การบริหารทรัพยากรธรรมชาติและสิ่งแวดล้อม	-งานกำจัดขยะมูลฝอย และสิ่งปฏิกูล -งานส่งเสริมการเกษตร	-เคหะและชุมชน -การเกษตร	-สำนักปลัด อบต.ท่าซุง -กองคลัง อบต.ท่าซุง -กองช่าง อบต.ท่าซุง	-อบจ. อุทัยธานี -ศูนย์พัฒนา และบำรุง รักษาทางน้ำ ที่ ๒ จ.นครสวรรค์
๓	การพัฒนาเศรษฐกิจและการท่องเที่ยว	-งานกีฬาและนันทนาการ -งานศาสนาวัฒนธรรม ท้องถิ่น	-การศาสนาวัฒนธรรม และนันทนาการ	-สำนักปลัด อบต.ท่าซุง	
๔	การพัฒนาคนและสังคมที่มีคุณภาพ	-งานส่งเสริมและสนับสนุน ความเข้มแข็งของชุมชน -งานระดับก่อนวัยเรียน และประถมศึกษา -งานศึกษาไม่กำหนด ระดับ -งานบริการสาธารณสุข และงานสาธารณสุขอื่น -งานสวัสดิการสังคม และสังคมสงเคราะห์ -งานบกลาง	-สร้างความเข้มแข็ง ของชุมชน -การศึกษา -สาธารณสุข -สังคมสงเคราะห์ -งบกลาง	-สำนักปลัด อบต.ท่าซุง	
๕	การพัฒนาด้านการเมือง-การบริหาร	-งานบริหารทั่วไป -งานบริหารงานคลัง -งานป้องกันภัยฝ่ายพล เรือนและระงับอัคคีภัย	-งานบริหารทั่วไป -การรักษาความสงบ ภายใน	-สำนักปลัด อบต.ท่าซุง -กองคลัง อบต.ท่าซุง	
รวม	๕ ยุทธศาสตร์	๑๕ ด้าน	๑๑ แผนงาน	๓ กอง	๒ หน่วยงาน

บัญชีสรุปโครงการพัฒนา
แผนพัฒนาท้องถิ่น (พ.ศ.๒๕๖๖-๒๕๗๐)
องค์การบริหารส่วนตำบลท่าซุง อำเภอเมืองอุทัยธานี จังหวัดอุทัยธานี

ยุทธศาสตร์	ปี ๒๕๖๖		ปี ๒๕๖๗		ปี ๒๕๖๘		ปี ๒๕๖๙		ปี ๒๕๗๐		รวม ๕ ปี	
	จำนวนโครงการ	งบประมาณ (บาท)	จำนวนโครงการ	งบประมาณ (บาท)	จำนวนโครงการ	งบประมาณ (บาท)	จำนวนโครงการ	งบประมาณ (บาท)	จำนวนโครงการ	งบประมาณ (บาท)	จำนวนโครงการ	งบประมาณ (บาท)
๑) ยุทธศาสตร์ที่ ๑ การพัฒนาด้านโครงสร้างพื้นฐาน												
๑.๑ แผนงานอุตสาหกรรมและการโยธา	๒๘	๔๗,๘๗๘,๕๐๐	๓๐	๔๖,๗๔๔,๕๐๐	๑๔	๑๒,๒๑๒,๐๐๐	๑๘	๑๕,๘๔๘,๐๐๐	๒๖	๒๐,๗๔๖,๒๐๐	๑๑๖	๑๔๓,๔๒๙,๒๐๐
๑.๒ แผนงานเคหะและชุมชน	๑	๑๐๐,๐๐๐	๑	๑๐๐,๐๐๐	๑	๑๐๐,๐๐๐	๑	๑๐๐,๐๐๐	๓	๙๐๐,๐๐๐	๗	๑,๓๐๐,๐๐๐
๑.๓ แผนงานการเกษตร	๖	๓,๒๐๐,๐๐๐	๕	๓,๑๐๐,๐๐๐	๕	๓,๑๐๐,๐๐๐	๕	๓,๑๐๐,๐๐๐	๕	๓,๑๐๐,๐๐๐	๒๖	๑๕,๖๐๐,๐๐๐
รวม	๓๕	๕๑,๑๗๘,๕๐๐	๓๖	๔๙,๙๔๔,๕๐๐	๒๐	๑๕,๔๑๒,๐๐๐	๒๔	๑๙,๐๔๘,๐๐๐	๓๔	๒๔,๗๔๖,๒๐๐	๑๔๙	๑๖๐,๓๒๙,๒๐๐
๒) ยุทธศาสตร์ที่ ๒ การบริหารทรัพยากรธรรมชาติและสิ่งแวดล้อม												
๒.๑ แผนงานเคหะและชุมชน	๓	๓๗๐,๐๐๐	๓	๓๗๐,๐๐๐	๓	๓๗๐,๐๐๐	๓	๓๗๐,๐๐๐	๓	๓๗๐,๐๐๐	๑๕	๑,๘๕๐,๐๐๐
๒.๒ แผนงานเกษตร	๕	๑๒๐,๐๐๐	๔	๗๐,๐๐๐	๔	๗๐,๐๐๐	๔	๗๐,๐๐๐	๔	๗๐,๐๐๐	๒๑	๔๐๐,๐๐๐
รวม	๘	๔๙๐,๐๐๐	๗	๔๔๐,๐๐๐	๗	๔๔๐,๐๐๐	๗	๔๔๐,๐๐๐	๗	๔๔๐,๐๐๐	๓๖	๒,๒๕๐,๐๐๐
๓) ยุทธศาสตร์ที่ ๓ การพัฒนาเศรษฐกิจและการท่องเที่ยว												
๓.๑ แผนงานการศาสนาวัฒนธรรมและนันทนาการ	๗	๕๐๐,๐๐๐	๗	๕๐๐,๐๐๐	๗	๕๐๐,๐๐๐	๗	๕๐๐,๐๐๐	๗	๕๐๐,๐๐๐	๓๕	๒,๕๐๐,๐๐๐
รวม	๗	๕๐๐,๐๐๐	๗	๕๐๐,๐๐๐	๗	๕๐๐,๐๐๐	๗	๕๐๐,๐๐๐	๗	๕๐๐,๐๐๐	๓๕	๒,๕๐๐,๐๐๐

ยุทธศาสตร์	ปี ๒๕๖๖		ปี ๒๕๖๗		ปี ๒๕๖๘		ปี ๒๕๖๙		ปี ๒๕๗๐		รวม ๕ ปี	
	จำนวนโครงการ	งบประมาณ (บาท)	จำนวนโครงการ	งบประมาณ (บาท)	จำนวนโครงการ	งบประมาณ (บาท)	จำนวนโครงการ	งบประมาณ (บาท)	จำนวนโครงการ	งบประมาณ (บาท)	จำนวนโครงการ	งบประมาณ (บาท)
๔) ยุทธศาสตร์ที่ ๔ การพัฒนาคน และสังคมที่มีคุณภาพ												
๔.๑ แผนงานสร้างความเข้มแข็งของชุมชน	๑๘	๒,๐๘๕,๐๐๐	๑๗	๑,๙๓๕,๐๐๐	๑๗	๑,๙๓๕,๐๐๐	๑๗	๑,๙๓๕,๐๐๐	๑๗	๑,๙๓๕,๐๐๐	๘๖	๙,๘๒๕,๐๐๐
๔.๒ แผนงานการศึกษา	๑๖	๒,๗๒๙,๐๐๐	๑๖	๒,๗๒๙,๐๐๐	๑๖	๒,๗๒๙,๐๐๐	๑๖	๒,๗๒๙,๐๐๐	๑๖	๒,๗๒๙,๐๐๐	๘๐	๑๓,๖๔๕,๐๐๐
๔.๓ แผนงานสาธารณสุข	๑๑	๙๖๐,๐๐๐	๑๑	๙๖๐,๐๐๐	๑๑	๙๖๐,๐๐๐	๑๑	๙๖๐,๐๐๐	๑๑	๙๖๐,๐๐๐	๕๕	๔,๘๐๐,๐๐๐
๔.๔ แผนงานสังคมสงเคราะห์	๒	๑๓๐,๐๐๐	๒	๑๓๐,๐๐๐	๒	๑๓๐,๐๐๐	๒	๑๓๐,๐๐๐	๒	๑๓๐,๐๐๐	๑๐	๖๕๐,๐๐๐
๔.๕ แผนงานนบกลาง	๔	๑๐,๑๒๔,๐๐๐	๔	๑๐,๗๒๔,๐๐๐	๔	๑๑,๒๒๔,๐๐๐	๔	๑๑,๘๒๔,๐๐๐	๔	๑๒,๓๒๔,๐๐๐	๒๐	๕๖,๒๒๐,๐๐๐
รวม	๕๑	๑๖,๐๒๘,๐๐๐	๕๐	๑๖,๔๗๘,๐๐๐	๕๐	๑๖,๙๒๘,๐๐๐	๕๐	๑๗,๕๗๘,๐๐๐	๕๐	๑๘,๐๒๘,๐๐๐	๒๕๑	๘๕,๑๔๐,๐๐๐
๕) ยุทธศาสตร์ที่ ๕ การพัฒนา												
ด้านการเมือง การบริหาร												
๕.๑ แผนงานบริหารทั่วไป	๑๔	๒,๗๙๓,๐๐๐	๑๔	๒,๗๙๓,๐๐๐	๑๔	๒,๗๙๓,๐๐๐	๑๔	๒,๗๙๓,๐๐๐	๑๔	๒,๗๙๓,๐๐๐	๗๐	๑๓,๙๖๕,๐๐๐
๕.๒ แผนงานการรักษาความสงบภายใน	๙	๖๕๐,๐๐๐	๙	๖๕๐,๐๐๐	๙	๖๕๐,๐๐๐	๙	๖๕๐,๐๐๐	๙	๖๕๐,๐๐๐	๔๕	๓,๒๕๐,๐๐๐
รวม	๒๓	๓,๔๔๓,๐๐๐	๒๓	๓,๔๔๓,๐๐๐	๒๓	๓,๔๔๓,๐๐๐	๒๓	๓,๔๔๓,๐๐๐	๒๓	๓,๔๔๓,๐๐๐	๑๑๕	๑๗,๒๑๕,๐๐๐
รวมทั้งสิ้น	๑๒๔	๗๑,๖๓๙,๕๐๐	๑๒๓	๗๐,๘๐๕,๕๐๐	๑๐๗	๓๖,๗๗๓,๐๐๐	๑๑๑	๔๑,๐๐๙,๐๐๐	๑๒๑	๔๗,๒๐๗,๒๐๐	๕๘๖	๒๖๗,๔๓๔,๒๐๐

บัญชีสรุปโครงการพัฒนา ที่นำมาจากแผนพัฒนาหมู่บ้านและแผนชุมชน
องค์การบริหารส่วนตำบลท่าซุง อำเภอเมืองอุทัยธานี จังหวัดอุทัยธานี

	ปี ๒๕๖๖		ปี ๒๕๖๗		ปี ๒๕๖๘		ปี ๒๕๖๙		ปี ๒๕๗๐		รวม ๕ ปี	
	จำนวน โครงการ	งบประมาณ (บาท)	จำนวน โครงการ	งบประมาณ (บาท)	จำนวน โครงการ	งบประมาณ (บาท)	จำนวน โครงการ	งบประมาณ (บาท)	จำนวน โครงการ	งบประมาณ (บาท)	จำนวน โครงการ	งบประมาณ (บาท)
โครงการพัฒนา ที่นำมาจาก แผนพัฒนาหมู่บ้าน และแผนพัฒนาชุมชน	๑๐	๑,๒๔๐,๐๐๐	๑๐	๑,๒๔๐,๐๐๐	๑๐	๑,๒๔๐,๐๐๐	๑๐	๑,๒๔๐,๐๐๐	๑๐	๑,๒๔๐,๐๐๐	๕๐	๖,๒๐๐,๐๐๐
รวมทั้งสิ้น	๑๐	๑,๒๔๐,๐๐๐	๑๐	๑,๒๔๐,๐๐๐	๑๐	๑,๒๔๐,๐๐๐	๑๐	๑,๒๔๐,๐๐๐	๑๐	๑,๒๔๐,๐๐๐	๕๐	๖,๒๐๐,๐๐๐

รายละเอียดโครงการพัฒนา
แผนพัฒนาท้องถิ่น (พ.ศ.๒๕๖๖-๒๕๗๐)
องค์การบริหารส่วนตำบลท่าซุง อำเภอเมืองอุทัยธานี จังหวัดอุทัยธานี

ยุทธศาสตร์จังหวัดอุทัยธานีที่ ๓ : ส่งเสริมและพัฒนาคุณภาพชีวิต ความมั่นคง การดำรงชีวิตตามหลักปรัชญาเศรษฐกิจพอเพียง

ยุทธศาสตร์การพัฒนาของ อปท. ในเขตจังหวัดอุทัยธานีที่ ๑ : การพัฒนาโครงสร้างพื้นฐาน

ยุทธศาสตร์องค์การบริหารส่วนตำบลท่าซุงที่ ๑ : การพัฒนาด้านโครงสร้างพื้นฐาน

๑.๑ แผนงานอุตสาหกรรมและการโยธา

ที่	โครงการ	วัตถุประสงค์	เป้าหมาย (ผลผลิตของ โครงการ)	งบประมาณ					ตัวชี้วัด (KPI)	ผลที่คาดว่าจะได้รับ	หน่วยงาน รับผิดชอบ
				๒๕๖๖ (บาท)	๒๕๖๗ (บาท)	๒๕๖๘ (บาท)	๒๕๖๙ (บาท)	๒๕๗๐ (บาท)			
๑	โครงการปรับปรุงซ่อมแซมถนนดินฉนวนดินฉนวนจราจรลูกรัง เส้นหลังวัดปากคลองถึงบริเวณหลังโรงเรียนบ้านท่าซุง หมู่ที่ ๑ ตำบลท่าซุง	เพื่อปรับปรุงซ่อมแซมถนนดินฉนวนดินฉนวนจราจร เส้นหลังวัดปากคลองถึงบริเวณหลังโรงเรียนบ้านท่าซุง หมู่ที่ ๑ ตำบลท่าซุง มีถนนใช้สัญจรได้สะดวก	กว้าง ๔.๐๐ เมตร ยาว ๒๐๐.๐๐ เมตร (ตามแบบที่ อบต. กำหนด)	๗๘,๕๐๐ (งบ อปท.)	๗๘,๕๐๐ (งบ อปท.)	-	-	-	ประชาชนร้อยละ ๖๐ สัญจรสะดวก	ประชาชนมีถนนใช้สัญจรได้สะดวก	กองช่าง
๒	โครงการก่อสร้างถนนคอนกรีตสายหลังโรงเรียนบ้านท่าซุง หมู่ที่ ๑ ตำบลท่าซุง	เพื่อก่อสร้างถนนคอนกรีตสายหลังโรงเรียนบ้านท่าซุง หมู่ที่ ๑ ตำบลท่าซุง มีถนนใช้สัญจรได้สะดวก	กว้าง ๔.๐๐ เมตร ยาว ๑๕๐.๐๐ เมตร (ตามแบบที่ อบต. กำหนด)	๔๐๐,๐๐๐ (งบ อปท.)	-	-	-	-	ประชาชนร้อยละ ๖๐ สัญจรสะดวก	ประชาชนมีถนนใช้สัญจรได้สะดวก	กองช่าง
๓	โครงการปรับปรุง/ซ่อมแซมถนนลูกรัง จากนางนงบุญมาโพธิบุญ ถึงนายสมพงษ์ กลิ่นแยม หมู่ที่ ๑ ตำบลท่าซุง	เพื่อปรับปรุง/ซ่อมแซมถนนดินฉนวนลูกรัง จากนางนงบุญมา โพธิบุญ ถึงนายสมพงษ์ กลิ่นแยม หมู่ที่ ๑ ตำบลท่าซุง มีถนนใช้สัญจรได้สะดวก	กว้าง ๔.๐๐ เมตร ยาว ๙๐๐.๐๐ เมตร หนา ๐.๑๐ เมตร (ตามแบบที่ อบต. กำหนด)	-	๒๐๐,๐๐๐ (งบ อปท.)	-	-	-	ประชาชนร้อยละ ๖๐ สัญจรสะดวก	ประชาชนมีถนนใช้สัญจรได้สะดวก	กองช่าง

๑.๑ แผนงานอุตสาหกรรมและการโยธา (ต่อ)

ที่	โครงการ	วัตถุประสงค์	เป้าหมาย (ผลผลิตของ โครงการ)	งบประมาณ					ตัวชี้วัด (KPI)	ผลที่คาดว่าจะ ได้รับ	หน่วยงาน รับผิดชอบ
				๒๕๖๖ (บาท)	๒๕๖๗ (บาท)	๒๕๖๘ (บาท)	๒๕๖๙ (บาท)	๒๕๗๐ (บาท)			
๔	โครงการขยายไหล่ทางสาย สายหนองผักตบเชื่อมต่อกถนน ลาดยางทางหลวง ม.๒ ต.ท่าซุง ถึง ถนน คสล.ต้นมะพลับ ม.๑ ต.ท่าซุง	เพื่อขยายไหล่ทางสาย สายหนองผักตบเชื่อมต่อกถนน ลาดยางทางหลวง ม.๒ ต.ท่าซุง ถึง ถนน คสล. ต้นมะพลับ ม.๑ ต.ท่าซุง มีถนนใช้สัญจรได้สะดวก	กว้าง ๓.๐๐ เมตร ยาว ๒,๖๐๐ เมตร สูงเฉลี่ย ๑.๕๐ เมตร (ตามแบบ ที่อบต.กำหนด)	๗,๐๐๐,๐๐๐ (งบ อปท.)	๗,๐๐๐,๐๐๐ (งบ อปท.)	-	-	-	ประชาชน ร้อยละ ๖๐ สัญจรสะดวก	ประชาชนมีถนน ใช้สัญจรได้สะดวก	กองช่าง
๕	โครงการก่อสร้างถนน คสล. สายบ้านนางสะอาด บุญรอด ถึง นางสมหวัง เมืองนิล หมู่ที่ ๒ ตำบลท่าซุง	เพื่อก่อสร้างถนน คสล. สายบ้านนางสะอาด บุญรอด ถึง นางสมหวัง เมืองนิล หมู่ที่ ๒ ตำบลท่าซุง มีถนนใช้สัญจรได้สะดวก	กว้าง ๔.๐๐ เมตร ยาว ๕๐๐.๐๐ เมตร หนา ๐.๑๕ เมตร (ตามแบบ ที่อบต.กำหนด)	-	-	-	-	๑,๒๐๐,๐๐๐ (งบ อปท.)	ประชาชน ร้อยละ ๖๐ สัญจรสะดวก	ประชาชนมีถนน ใช้สัญจรได้สะดวก	กองช่าง
๖	โครงการขยายถนนพร้อมวาง ท่อลอดเหลี่ยมคลองส่งน้ำ บริเวณบ้านนางอุไร กัลชาญพันธ์ หมู่ที่ ๒ ตำบลท่าซุง	เพื่อขยายถนนพร้อมวางท่อ ลอดเหลี่ยมคลองส่งน้ำบริเวณ บ้านนางอุไร กัลชาญพันธ์ หมู่ที่ ๒ ตำบลท่าซุง มีถนนใช้สัญจรได้สะดวก	กว้าง ๔.๐๐ เมตร ยาว ๑,๐๐๐.๐๐ เมตร หนา ๐.๑๕ เมตร (ตามแบบ ที่อบต.กำหนด)	๑,๐๐๐,๐๐๐ (งบ อปท.)	๑,๐๐๐,๐๐๐ (งบ อปท.)	-	-	-	ประชาชน ร้อยละ ๖๐ สัญจรสะดวก	ประชาชนมีถนน ใช้สัญจรได้สะดวก	กองช่าง
๗	โครงการซ่อมแซมถนนลาดยาง จากบ้านนางไพลิน เขตศาสตร์ ม.๓ ต.ท่าซุง ถึง สามแยก เขต ม.๒ ต.ท่าซุง	เพื่อซ่อมแซมถนนลาดยาง จากบ้านนางไพลิน เขตศาสตร์ ม.๓ ต.ท่าซุง ถึง สามแยก เขต ม.๒ ต.ท่าซุง มีถนนใช้ สัญจรได้สะดวก	ซ่อมแซม ถนนลาดยาง จำนวน ๑ สาย ม.๓-ม.๒ ต.ท่าซุง	-	-	-	-	๕๐๐,๐๐๐ (งบ อปท.)	ประชาชน ร้อยละ ๖๐ สัญจรสะดวก	ประชาชนมีถนน ใช้สัญจรได้สะดวก	กองช่าง

๑.๑ แผนงานอุตสาหกรรมและการโยธา (ต่อ)

ที่	โครงการ	วัตถุประสงค์	เป้าหมาย (ผลผลิตของ โครงการ)	งบประมาณ					ตัวชี้วัด (KPI)	ผลที่คาดว่าจะ ได้รับ	หน่วยงาน รับผิดชอบ
				๒๕๖๖ (บาท)	๒๕๖๗ (บาท)	๒๕๖๘ (บาท)	๒๕๖๙ (บาท)	๒๕๗๐ (บาท)			
๘	โครงการปรับปรุงถนนลูกรัง/ หินคลุก พร้อมวางท่อระบายน้ำ คสล. สายบริเวณบ้านเชียงใหม่ (โบลัดเก่า) ถึง บริเวณบ้าน นายสำราญ อัดพันธ์	เพื่อปรับปรุงถนนลูกรัง/หินคลุก พร้อมวางท่อระบายน้ำ คสล. สายบริเวณบ้านเชียงใหม่ (โบลัดเก่า) ถึง บริเวณบ้าน นายสำราญ อัดพันธ์ มีถนนใช้สัญจรได้สะดวก	กว้าง ๔.๐๐ เมตร ยาว ๑,๕๐๐.๐๐ เมตร หนา ๐.๑๕ เมตร (ตามแบบ ที่อบต.กำหนด)	๒,๐๐๐,๐๐๐ (งบ อปท.)	๒,๐๐๐,๐๐๐ (งบ อปท.)	-	-	-	ประชาชน ร้อยละ ๖๐ สัญจรสะดวก	ประชาชนมีถนน ใช้สัญจรได้สะดวก	กองช่าง
๙	โครงการก่อสร้างถนน คสล. จากโรงเรียนบรรจบ จีนเขตรกิจ ถึงบ้านนายสมาน เอี่ยมสอาด หมู่ที่ ๒ ตำบลท่าซุง	เพื่อก่อสร้างถนน คสล. จากโรงเรียนบรรจบ จีนเขตรกิจ ถึงบ้านนายสมาน เอี่ยมสอาด หมู่ที่ ๒ ตำบลท่าซุง มีถนนใช้สัญจรได้สะดวก	กว้าง ๔.๐๐ เมตร ยาว ๒๖๕.๐๐ เมตร หนา ๐.๑๕ เมตร (ตามแบบ ที่อบต.กำหนด)	-	-	-	-	๖๔๘,๐๐๐ (งบ อปท.)	ประชาชน ร้อยละ ๖๐ สัญจรสะดวก	ประชาชนมีถนน ใช้สัญจรได้สะดวก	กองช่าง
๑๐	โครงการก่อสร้างถนน คสล. จากทางสาธารณะ หมู่ที่ ๒ ถึง ถึงบ้านนายบุญเทียบ พิกุลทอง หมู่ที่ ๒ ตำบลท่าซุง	เพื่อก่อสร้างถนน คสล. จากทางสาธารณะ ม.๒ ถึง ถึงบ้านนายบุญเทียบ พิกุลทอง หมู่ที่ ๒ ตำบลท่าซุง มีถนนใช้สัญจรได้สะดวก	กว้าง ๔.๐๐ เมตร ยาว ๑๑๐.๐๐ เมตร หนา ๐.๑๕ เมตร (ตามแบบ ที่อบต.กำหนด)	-	-	-	๒๖๔,๐๐๐ (งบ อปท.)	-	ประชาชน ร้อยละ ๖๐ สัญจรสะดวก	ประชาชนมีถนน ใช้สัญจรได้สะดวก	กองช่าง
๑๑	โครงการก่อสร้างถนน คสล. จากซอยข้างวัดเวฬุวนาราม ถึงบ้านนายอรุณ เอี่ยมสอาด หมู่ที่ ๒ ตำบลท่าซุง	เพื่อก่อสร้างถนน คสล. จากซอยข้างวัดเวฬุวนาราม ถึงบ้านนายอรุณ เอี่ยมสอาด หมู่ที่ ๒ ตำบลท่าซุง มีถนนใช้สัญจรได้สะดวก	กว้าง ๕.๐๐ เมตร ยาว ๔๕.๐๐ เมตร หนา ๐.๑๕ เมตร (ตามแบบ ที่อบต.กำหนด)	-	-	-	-	๑๕๐,๐๐๐ (งบ อปท.)	ประชาชน ร้อยละ ๖๐ สัญจรสะดวก	ประชาชนมีถนน ใช้สัญจรได้สะดวก	กองช่าง

๑.๑ แผนงานอุตสาหกรรมและการโยธา (ต่อ)

ที่	โครงการ	วัตถุประสงค์	เป้าหมาย (ผลผลิตของ โครงการ)	งบประมาณ					ตัวชี้วัด (KPI)	ผลที่คาดว่าจะ ได้รับ	หน่วยงาน รับผิดชอบ
				๒๕๖๖ (บาท)	๒๕๖๗ (บาท)	๒๕๖๘ (บาท)	๒๕๖๙ (บาท)	๒๕๗๐ (บาท)			
๑๒	โครงการก่อสร้างถนน คสล. จากซอยบ้านนางอารีย์ เทียนน้อย ถึงบ้าน น.ส.เฉลียง เทียนน้อย หมู่ที่ ๒ ตำบลท่าซุง	เพื่อก่อสร้างถนน คสล. จาก ซอยบ้านนางอารีย์ เทียนน้อย ถึงบ้าน น.ส.เฉลียง เทียนน้อย หมู่ที่ ๒ ตำบลท่าซุง มีถนนใช้สัญจรได้สะดวก	กว้าง ๓.๐๐ เมตร ยาว ๕๕.๐๐ เมตร หนา ๐.๑๕ เมตร (ตามแบบ ที่อบต.กำหนด)	-	-	-	๑๐๘,๐๐๐ (งบ อปท.)	-	ประชาชน ร้อยละ ๖๐ สัญจรสะดวก	ประชาชนมีถนน ใช้สัญจรได้สะดวก	กองช่าง
๑๓	โครงการก่อสร้างถนน คสล. จากซอยนางบุญเหลือ ข้าสิทธิ์ ถึงบ้านนางสำราญ ประสพสุข หมู่ที่ ๒ ตำบลท่าซุง	เพื่อก่อสร้างถนน คสล. จากซอยนางบุญเหลือ ข้าสิทธิ์ ถึงบ้านนางสำราญ ประสพสุข หมู่ที่ ๒ ตำบลท่าซุง มีถนนใช้สัญจรได้สะดวก	กว้าง ๓.๐๐ เมตร ยาว ๘๕.๐๐ เมตร หนา ๐.๑๕ เมตร (ตามแบบ ที่อบต.กำหนด)	-	-	-	-	๑๖๒,๐๐๐ (งบ อปท.)	ประชาชน ร้อยละ ๖๐ สัญจรสะดวก	ประชาชนมีถนน ใช้สัญจรได้สะดวก	กองช่าง
๑๔	โครงการก่อสร้างถนน คสล. จากซอยข้างบ้านนายสมาน เอี่ยมสอาด ถึง คลองส่งน้ำวัดยาง หมู่ที่ ๒ ตำบลท่าซุง	เพื่อก่อสร้างถนน คสล. จากซอยข้างบ้านนายสมาน เอี่ยมสอาดถึงคลองส่งน้ำวัดยาง หมู่ที่ ๒ ตำบลท่าซุง มีถนนใช้สัญจรได้สะดวก	กว้าง ๓.๐๐ เมตร ยาว ๑๑๕.๐๐ เมตร หนา ๐.๑๕ เมตร (ตามแบบ ที่อบต.กำหนด)	-	-	-	๒๑๖,๐๐๐ (งบ อปท.)	-	ประชาชน ร้อยละ ๖๐ สัญจรสะดวก	ประชาชนมีถนน ใช้สัญจรได้สะดวก	กองช่าง
๑๕	โครงการก่อสร้างถนน คสล. จากซอยข้างบ้านนางอุงเงิน สาโรจน์ ถึง บ้านนางเสมอ กลิ่นแยม หมู่ที่ ๒ ตำบลท่าซุง	เพื่อก่อสร้างถนน คสล. จากซอยข้างบ้านนางอุงเงิน สาโรจน์ ถึง บ้านนางเสมอ กลิ่นแยม หมู่ที่ ๒ ตำบลท่าซุง มีถนนใช้สัญจรได้สะดวก	กว้าง ๓.๐๐ เมตร ยาว ๘๕.๐๐ เมตร หนา ๐.๑๕ เมตร (ตามแบบ ที่อบต.กำหนด)	-	๑๖๒,๐๐๐ (งบ อปท.)	-	-	-	ประชาชน ร้อยละ ๖๐ สัญจรสะดวก	ประชาชนมีถนน ใช้สัญจรได้สะดวก	กองช่าง
๑๖	โครงการก่อสร้างถนน คสล. จากซอยข้างบ้านนายสุเทพ สงวนศักดิ์ ถึงบ้านนางฉน แมนเมือง หมู่ที่ ๒ ตำบลท่าซุง	เพื่อก่อสร้างถนน คสล. จากซอยข้างบ้านนายสุเทพ สงวนศักดิ์ ถึงบ้านนางฉน แมนเมือง หมู่ที่ ๒ ตำบลท่าซุง มีถนนใช้สัญจรได้สะดวก	กว้าง ๖.๐๐ เมตร ยาว ๙๕.๐๐ เมตร หนา ๐.๑๕ เมตร (ตามแบบ ที่อบต.กำหนด)	-	-	-	-	๓๖๐,๐๐๐ (งบ อปท.)	ประชาชน ร้อยละ ๖๐ สัญจรสะดวก	ประชาชนมีถนน ใช้สัญจรได้สะดวก	กองช่าง

๑.๑ แผนงานอุตสาหกรรมและการโยธา (ต่อ)

ที่	โครงการ	วัตถุประสงค์	เป้าหมาย (ผลผลิตของ โครงการ)	งบประมาณ					ตัวชี้วัด (KPI)	ผลที่คาดว่าจะ ได้รับ	หน่วยงาน รับผิดชอบ
				๒๕๖๖ (บาท)	๒๕๖๗ (บาท)	๒๕๖๘ (บาท)	๒๕๖๙ (บาท)	๒๕๗๐ (บาท)			
๑๗	โครงการก่อสร้างถนน คสล. จากข้างบ้านนางนิตยา ยอดนาค ถึงบ้านนายบัญญัติ ครอบทรัพย์ หมู่ที่ ๒ ตำบลท่าซุง	เพื่อก่อสร้างถนน คสล. จากข้างบ้านนางนิตยา ยอดนาค ถึงบ้านนายบัญญัติ ครอบทรัพย์ หมู่ที่ ๒ ตำบลท่าซุง มีถนนใช้สัญจรได้สะดวก	กว้าง ๓.๕๐ เมตร ยาว ๖๐.๐๐ เมตร หนา ๐.๑๕ เมตร (ตามแบบ ที่อบต.กำหนด)	-	-	-	-	๑๒๖,๐๐๐ (งบ อปท.)	ประชาชน ร้อยละ ๖๐ สัญจรสะดวก	ประชาชนมีถนน ใช้สัญจรได้สะดวก	กองช่าง
๑๘	โครงการก่อสร้างถนน คสล. จากข้างบ้านนางสังเวียน สุพัฒน์ ถึง แม่น้ำสะแกกรัง หมู่ที่ ๒ ตำบลท่าซุง	เพื่อก่อสร้างถนน คสล. จากข้างบ้านนางสังเวียน สุพัฒน์ ถึง แม่น้ำสะแกกรัง หมู่ที่ ๒ ตำบลท่าซุง มีถนนใช้สัญจรได้สะดวก	กว้าง ๓.๐๐ เมตร ยาว ๑๒๕.๐๐ เมตร หนา ๐.๑๕ เมตร (ตามแบบ ที่อบต.กำหนด)	-	-	-	-	๒๓๔,๐๐๐ (งบ อปท.)	ประชาชน ร้อยละ ๖๐ สัญจรสะดวก	ประชาชนมีถนน ใช้สัญจรได้สะดวก	กองช่าง
๑๙	โครงการก่อสร้างถนน คสล. จากซอยโรงเรียนบ้านท่าซุง ถึงถนนลาดยางสาย ๓๒๖๕ (สายนอก) หมู่ที่ ๒ ตำบลท่าซุง	เพื่อก่อสร้างถนน คสล. จากซอยโรงเรียนบ้านท่าซุง ถึงถนนลาดยางสาย ๓๒๖๕ (สายนอก) หมู่ที่ ๒ ตำบลท่าซุง มีถนนใช้สัญจรได้สะดวก	กว้าง ๓.๐๐ เมตร ยาว ๔๐๐.๐๐ เมตร หนา ๐.๑๕ เมตร (ตามแบบ ที่อบต.กำหนด)	๗๒๐,๐๐๐ (งบ อปท.)	๗๒๐,๐๐๐ (งบ อปท.)	-	-	-	ประชาชน ร้อยละ ๖๐ สัญจรสะดวก	ประชาชนมีถนน ใช้สัญจรได้สะดวก	กองช่าง
๒๐	โครงการก่อสร้างถนน คสล. จากซอยข้างบ้านนายแบ่งล้ำ เสื่อน้อย ถึง แม่น้ำสะแกกรัง หมู่ที่ ๒ ตำบลท่าซุง	เพื่อก่อสร้างถนน คสล. จากซอยข้างบ้านนายแบ่งล้ำ เสื่อน้อย ถึง แม่น้ำสะแกกรัง หมู่ที่ ๒ ตำบลท่าซุง มีถนนใช้สัญจรได้สะดวก	กว้าง ๔.๐๐ เมตร ยาว ๒๓๕.๐๐ เมตร หนา ๐.๑๕ เมตร (ตามแบบ ที่อบต.กำหนด)	-	-	-	๕๗๖,๐๐๐ (งบ อปท.)	-	ประชาชน ร้อยละ ๖๐ สัญจรสะดวก	ประชาชนมีถนน ใช้สัญจรได้สะดวก	กองช่าง
๒๑	โครงการก่อสร้างถนน คสล. จากหน้าบ้านนางอำพร คำขำ ถึงบ้านนางเตือนใจ กลิ่นแย้ม หมู่ที่ ๒ ตำบลท่าซุง	เพื่อก่อสร้างถนน คสล. จากหน้าบ้านนางอำพร คำขำ ถึงบ้านนางเตือนใจ กลิ่นแย้ม หมู่ที่ ๒ ตำบลท่าซุง มีถนนใช้สัญจรได้สะดวก	กว้าง ๓.๐๐ เมตร ยาว ๕๔.๐๐ เมตร หนา ๐.๑๕ เมตร (ตามแบบ ที่อบต.กำหนด)	-	-	๑๐๘,๐๐๐ (งบ อปท.)	-	-	ประชาชน ร้อยละ ๖๐ สัญจรสะดวก	ประชาชนมีถนน ใช้สัญจรได้สะดวก	กองช่าง

๑.๑ แผนงานอุตสาหกรรมและการโยธา (ต่อ)

ที่	โครงการ	วัตถุประสงค์	เป้าหมาย (ผลผลิตของ โครงการ)	งบประมาณ					ตัวชี้วัด (KPI)	ผลที่คาดว่าจะ ได้รับ	หน่วยงาน รับผิดชอบ
				๒๕๖๖ (บาท)	๒๕๖๗ (บาท)	๒๕๖๘ (บาท)	๒๕๖๙ (บาท)	๒๕๗๐ (บาท)			
๒๒	โครงการก่อสร้างถนน คสล. จากบ้านนายประจวบ จินเขตรกิจ ถึงคลองส่งน้ำวัดเวฬุวนาราม หมู่ที่ ๒ ตำบลท่าซุง	เพื่อก่อสร้างถนน คสล. จาก บ้านนายประจวบ จินเขตรกิจ ถึงคลองส่งน้ำวัดเวฬุวนาราม หมู่ที่ ๒ ตำบลท่าซุง มีถนนใช้สัญจรได้สะดวก	กว้าง ๓.๐๐ เมตร ยาว ๑๔๒.๐๐ เมตร หนา ๐.๑๕ เมตร (ตามแบบ ที่อบต.กำหนด)	-	๒๗๐,๐๐๐ (งบ อปท.)	-	-	-	ประชาชน ร้อยละ ๖๐ สัญจรสะดวก	ประชาชนมีถนน ใช้สัญจรได้สะดวก	กองช่าง
๒๓	โครงการก่อสร้างถนน คสล. จากซอยบ้านนางสุธารัตน์ ประภัสสร ถึง บ้านนายสมจิต ประภัสสร หมู่ที่ ๒ ตำบลท่าซุง	เพื่อก่อสร้างถนน คสล. จากซอยบ้านนางสุธารัตน์ ประภัสสร ถึง บ้านนายสมจิต ประภัสสร หมู่ที่ ๒ ตำบลท่าซุง มีถนนใช้สัญจรได้สะดวก	กว้าง ๒.๐๐ เมตร ยาว ๘๐.๐๐ เมตร หนา ๐.๑๕ เมตร (ตามแบบ ที่อบต.กำหนด)	๙๖,๐๐๐ (งบ อปท.)	-	-	-	๙๖,๐๐๐ (งบ อปท.)	ประชาชน ร้อยละ ๖๐ สัญจรสะดวก	ประชาชนมีถนน ใช้สัญจรได้สะดวก	กองช่าง
๒๔	โครงการก่อสร้างถนนลาดยาง จากบริเวณที่นานางฐานิดา บุญญาน้อย ม.๑ ต.ท่าซุง ถึง บริเวณสามแยกถนนลาดยาง (บ้านนายสมยศ กองมี) หมู่ที่ ๗ ตำบลท่าซุง	เพื่อก่อสร้างถนนลาดยาง จากบริเวณที่นานางฐานิดา บุญญาน้อย ม.๑ ต.ท่าซุง ถึง บริเวณสามแยกถนนลาดยาง (บ้านนายสมยศ กองมี) ม.๗ ต.ท่าซุง มีถนนใช้สัญจร ได้สะดวก	กว้าง ๖.๐๐ เมตร ยาว ๔,๐๐๐.๐๐ เมตร หนา ๐.๐๔ เมตร (ตามแบบ ที่อบต.กำหนด)	๖,๐๐๐,๐๐๐ (งบ อปท.+ งบหน่วยงาน อื่น)	๖,๐๐๐,๐๐๐ (งบ อปท.+ งบหน่วยงาน อื่น)	-	-	-	ประชาชน ร้อยละ ๖๐ สัญจรสะดวก	ประชาชนมีถนน ใช้สัญจรได้สะดวก	กองช่าง
๒๕	โครงการก่อสร้างถนน คสล. จากสามแยกต้นโพธิ์ ม.๓ ถึง เขตติดต่อ ม.๒ ต.ท่าซุง	เพื่อก่อสร้างถนน คสล. จากสามแยกต้นโพธิ์ ม.๓ ถึงเขตติดต่อ ม.๒ ต.ท่าซุง มีถนนใช้สัญจรได้สะดวก	กว้าง ๔.๐๐ เมตร ยาว ๕๐๐.๐๐ เมตร หนาเฉลี่ย ๐.๑๕ เมตร (ตามแบบ ที่อบต.กำหนด)	-	๑,๐๐๐,๐๐๐ (งบ อปท.) + งบหน่วยงานอื่น	-	-	-	ประชาชน ร้อยละ ๖๐ สัญจรสะดวก	ประชาชนมีถนน ใช้สัญจรได้สะดวก	กองช่าง

๑.๑ แผนงานอุตสาหกรรมและการโยธา (ต่อ)

ที่	โครงการ	วัตถุประสงค์	เป้าหมาย (ผลผลิตของ โครงการ)	งบประมาณ					ตัวชี้วัด (KPI)	ผลที่คาดว่าจะ ได้รับ	หน่วยงาน รับผิดชอบ
				๒๕๖๖ (บาท)	๒๕๖๗ (บาท)	๒๕๖๘ (บาท)	๒๕๖๙ (บาท)	๒๕๗๐ (บาท)			
๒๖	โครงการก่อสร้างถนนลาดยาง จากบ้านนายบุญถึง โทธิยา ถึง บ้านนางไพลิน เขตศาสตร์ ม.๓ ต.ท่าซุง	เพื่อก่อสร้างถนนลาดยาง จากบ้านนายบุญถึง โทธิยา ถึง บ้านนางไพลิน เขตศาสตร์ ม.๓ ต.ท่าซุง มีถนนใช้สัญจร ได้สะดวก	กว้าง ๔.๐๐ เมตร ยาว ๑,๐๐๐.๐๐ เมตร หนาเฉลี่ย ๐.๐๔ เมตร (ตามแบบ ที่ อบต.กำหนด)	-	-	-	๒,๐๐๐,๐๐๐ (งบ อปท.) + งบหน่วยงานอื่น	-	ประชาชน ร้อยละ ๖๐ สัญจรสะดวก	ประชาชนมีถนน ใช้สัญจรได้สะดวก	กองช่าง
๒๗	โครงการก่อสร้างถนน คสล. จากบ้านนายอนุสรณ์ เจริญผล ม.๘ ถึง บึงใหญ่ ม.๓ ต.ท่าซุง	เพื่อก่อสร้างถนน คสล. จากบ้านนายอนุสรณ์ เจริญผล ม.๘ ถึง บึงใหญ่ ม.๓ ต.ท่าซุง มีถนนใช้สัญจรได้สะดวก	กว้าง ๔.๐๐ เมตร ยาว ๑,๐๐๐.๐๐ เมตร หนาเฉลี่ย ๐.๑๕ เมตร (ตามแบบ ที่ อบต.กำหนด)	-	-	-	-	๒,๐๐๐,๐๐๐ (งบ อปท.) + งบหน่วยงานอื่น	ประชาชน ร้อยละ ๖๐ สัญจรสะดวก	ประชาชนมีถนน ใช้สัญจรได้สะดวก	กองช่าง
๒๘	โครงการซ่อมแซมถนนลาดยาง จากบ้านนายสมพงษ์ หมุนทอง ถึงบ้านนายบุญถึง โทธิยา ม.๓ ต.ท่าซุง	เพื่อซ่อมแซมถนน ลาดยาง จากบ้านนายสมพงษ์ หมุนทอง ถึง บ้านนายบุญถึง โทธิยา ม.๓ ต.ท่าซุง มีถนนใช้สัญจร ได้สะดวก	ซ่อมแซม ถนนลาดยาง จำนวน ๑ สาย ม.๓ ต.ท่าซุง	-	-	-	๕๐๐,๐๐๐ (งบ อปท.)	-	ประชาชน ร้อยละ ๖๐ สัญจรสะดวก	ประชาชนมีถนน ใช้สัญจรได้สะดวก	กองช่าง
๒๙	โครงการก่อสร้างถนน คสล. จากบ้านนายจันทอง ปันงาม ถึงบ้านนายวน ฉ่ำช้าง ม.๓ ต.ท่าซุง	เพื่อก่อสร้างถนน คสล. จากบ้านนายจันทอง ปันงาม ถึงบ้านนายวน ฉ่ำช้าง ม.๓ ต.ท่าซุง มีถนนใช้สัญจร ได้สะดวก	กว้าง ๔.๐๐ เมตร ยาว ๒,๐๐๐.๐๐ เมตร หนาเฉลี่ย ๐.๑๕ เมตร (ตามแบบ ที่ อบต.กำหนด)	๔,๐๐๐,๐๐๐ (งบ อปท.) + งบหน่วยงานอื่น	๔,๐๐๐,๐๐๐ (งบ อปท.) + งบหน่วยงานอื่น	-	-	-	ประชาชน ร้อยละ ๖๐ สัญจรสะดวก	ประชาชนมีถนน ใช้สัญจรได้สะดวก	กองช่าง

๑.๑ แผนงานอุตสาหกรรมและการโยธา (ต่อ)

ที่	โครงการ	วัตถุประสงค์	เป้าหมาย (ผลผลิตของ โครงการ)	งบประมาณ					ตัวชี้วัด (KPI)	ผลที่คาดว่าจะ ได้รับ	หน่วยงาน รับผิดชอบ
				๒๕๖๖ (บาท)	๒๕๖๗ (บาท)	๒๕๖๘ (บาท)	๒๕๖๙ (บาท)	๒๕๗๐ (บาท)			
๓๐	โครงการก่อสร้างถนน คสล. จากบ้านนายจันทอง ปันงาม ถึงบ้านนายยวน ฉ่ำช้าง ม.๓ ต.ท่าซุง	เพื่อก่อสร้างถนน คสล. จากบ้านนายยอน ปันงาม ถึงบ้านนายยวน ฉ่ำช้าง ม.๓ ต.ท่าซุง มีถนนใช้สัญจร ได้สะดวก	กว้าง ๔.๐๐ เมตร ยาว ๒,๐๐๐.๐๐ เมตร หนา ๐.๑๕ เมตร (ตามแบบ ที่ อบต.กำหนด)	๔,๐๐๐,๐๐๐ (งบ อปท.) + งบหน่วยงานอื่น	๔,๐๐๐,๐๐๐ (งบ อปท.) + งบหน่วยงานอื่น	-	-	-	ประชาชน ร้อยละ ๖๐ สัญจรสะดวก	ประชาชนมีถนน ใช้สัญจรได้สะดวก	กองช่าง
๓๑	โครงการก่อสร้างถนน คสล. จากสายหลังโรงเรียนบ้านดง ยางใต้ ถึง บ้านนายยงยุทธ เสารง หมู่ที่ ๓ ตำบลท่าซุง	เพื่อก่อสร้างถนน คสล. จากสายหลังโรงเรียนบ้านดง ยางใต้ ถึงบ้านนางประเมิน เทศพันธ์ หมู่ที่ ๓ ตำบลท่าซุง มีถนนใช้สัญจรได้สะดวก	กว้าง ๔.๐๐ เมตร ยาว ๒๐๐.๐๐ เมตร หนา ๐.๑๕ เมตร (ตามแบบ ที่อบต.กำหนด)	-	๔๕๖,๐๐๐ (งบ อปท.)	-	-	-	ประชาชน ร้อยละ ๖๐ สัญจรสะดวก	ประชาชนมีถนน ใช้สัญจรได้สะดวก	กองช่าง
๓๒	โครงการก่อสร้างถนน คสล. จากบ้านนายมานพ สุทธธรรม ถึง บ้านนายมาโนช เม้าเขียว หมู่ที่ ๓ ตำบลท่าซุง	เพื่อก่อสร้างถนน คสล. จากบ้านนายมานพ สุทธธรรม ถึง บ้านนายมาโนช เม้าเขียว หมู่ที่ ๓ ตำบลท่าซุง มีถนนใช้สัญจรได้สะดวก	กว้าง ๔.๐๐ เมตร ยาว ๑๖๐.๐๐ เมตร หนา ๐.๑๕ เมตร (ตามแบบ ที่อบต.กำหนด)	๓๘๔,๐๐๐ (งบ อปท.)	-	-	-	-	ประชาชน ร้อยละ ๖๐ สัญจรสะดวก	ประชาชนมีถนน ใช้สัญจรได้สะดวก	กองช่าง
๓๓	โครงการก่อสร้างถนน คสล. จากข้างบ้านนายสมบุญ จงเพื่อนสุขถึงบ้านนางสมหวัง รงค์ทอง หมู่ที่ ๓ ตำบลท่าซุง	เพื่อก่อสร้างถนน คสล. จากข้างบ้านนายสมบุญ จงเพื่อนสุขถึงบ้านนางสมหวัง รงค์ทอง หมู่ที่ ๓ ตำบลท่าซุง มีถนนใช้สัญจรได้สะดวก	กว้าง ๓.๕๐ เมตร ยาว ๑๘๐.๐๐ เมตร หนา ๐.๑๕ เมตร (ตามแบบ ที่อบต.กำหนด)	-	-	๓๗๘,๐๐๐ (งบ อปท.)	-	-	ประชาชน ร้อยละ ๖๐ สัญจรสะดวก	ประชาชนมีถนน ใช้สัญจรได้สะดวก	กองช่าง
๓๔	โครงการก่อสร้างถนน คสล. จากสามแยกสำนักสงฆ์ต้นโพธิ์ ถึงบ้านนางสุมาลี พึ่งประสิทธิ์ หมู่ที่ ๓ ตำบลท่าซุง	เพื่อก่อสร้างถนน คสล. จากสามแยกสำนักสงฆ์ต้นโพธิ์ ถึงบ้านนางสุมาลี พึ่งประสิทธิ์ หมู่ที่ ๓ ตำบลท่าซุง มีถนนใช้สัญจรได้สะดวก	กว้าง ๔.๐๐ เมตร ยาว ๒๐๐.๐๐ เมตร หนา ๐.๑๕ เมตร (ตามแบบ ที่อบต.กำหนด)	-	-	-	-	๔๘๐,๐๐๐ (งบ อปท.)	ประชาชน ร้อยละ ๖๐ สัญจรสะดวก	ประชาชนมีถนน ใช้สัญจรได้สะดวก	กองช่าง

๑.๑ แผนงานอุตสาหกรรมและการโยธา (ต่อ)

ที่	โครงการ	วัตถุประสงค์	เป้าหมาย (ผลผลิตของ โครงการ)	งบประมาณ					ตัวชี้วัด (KPI)	ผลที่คาดว่าจะ ได้รับ	หน่วยงาน รับผิดชอบ
				๒๕๖๖ (บาท)	๒๕๖๗ (บาท)	๒๕๖๘ (บาท)	๒๕๖๙ (บาท)	๒๕๗๐ (บาท)			
๓๕	โครงการก่อสร้างถนน คสล. จากระบบประปาหมู่บ้าน ถึง บ้านนายสนิท วิเลปะนะ หมู่ที่ ๓ ตำบลท่าซุง	เพื่อก่อสร้างถนน คสล. จากระบบประปาหมู่บ้าน ถึง บ้านนายสนิท วิเลปะนะ หมู่ที่ ๓ ตำบลท่าซุง มีถนนใช้สัญจรได้สะดวก	กว้าง ๓.๐๐ เมตร ยาว ๒๗๐.๐๐ เมตร หนา ๐.๑๕ เมตร (ตามแบบ ที่อบต.กำหนด)	-	๕๐๐,๐๐๐ (งบ อปท.)	-	-	-	ประชาชน ร้อยละ ๖๐ สัญจรสะดวก	ประชาชนมีถนน ใช้สัญจรได้สะดวก	กองช่าง
๓๖	โครงการก่อสร้างถนน คสล. จากบ้านนายสมชาย สุทธิพันธ์ หมู่ที่ ๓ ถึง คันคลองเคียน หมู่ที่ ๗ ตำบลท่าซุง	เพื่อก่อสร้างถนน คสล. จากบ้านนายสมชาย สุทธิพันธ์ หมู่ที่ ๓ ถึง คันคลองเคียน หมู่ที่ ๗ ตำบลท่าซุง มีถนนใช้สัญจรได้สะดวก	กว้าง ๔.๐๐ เมตร ยาว ๒๐๐.๐๐ เมตร หนา ๐.๑๕ เมตร (ตามแบบ ที่อบต.กำหนด)	-	๖๐๐,๐๐๐ (งบ อปท.)	-	-	-	ประชาชน ร้อยละ ๖๐ สัญจรสะดวก	ประชาชนมีถนน ใช้สัญจรได้สะดวก	กองช่าง
๓๗	โครงการก่อสร้างถนน คสล. สายบ้านนางลมเย็น แม่เขี้ยว ถึง บ้านนายวีระ อินทสิทธิ์ หมู่ที่ ๓ ตำบลท่าซุง	เพื่อก่อสร้างถนน คสล. จากบ้านนางลมเย็น แม่เขี้ยว ถึง บ้านนายวีระ อินทสิทธิ์ หมู่ที่ ๓ ตำบลท่าซุง มีถนนใช้สัญจรได้สะดวก	กว้าง ๔.๐๐ เมตร ยาว ๙๖๐.๐๐ เมตร หนา ๐.๑๕ เมตร (ตามแบบ ที่อบต.กำหนด)	๒,๐๐๐,๐๐๐ (งบ อปท.)	-	-	-	-	ประชาชน ร้อยละ ๖๐ สัญจรสะดวก	ประชาชนมีถนน ใช้สัญจรได้สะดวก	กองช่าง
๓๘	โครงการก่อสร้างถนน คสล. สายแยกสำนักสงฆ์ต้นโพธิ์ ถึง บ้านนางสุมาลี พึ่งประสิทธิ์ หมู่ที่ ๓ ตำบลท่าซุง	เพื่อก่อสร้างถนน คสล. สายแยกสำนักสงฆ์ต้นโพธิ์ ถึงบ้านนางสุมาลี พึ่งประสิทธิ์ หมู่ที่ ๓ ตำบลท่าซุง มีถนนใช้สัญจรได้สะดวก	กว้าง ๔.๐๐ เมตร ยาว ๒๐๐.๐๐ เมตร หนา ๐.๑๕ เมตร (ตามแบบ ที่อบต.กำหนด)	-	-	-	-	๔๘๐,๐๐๐ (งบ อปท.)	ประชาชน ร้อยละ ๖๐ สัญจรสะดวก	ประชาชนมีถนน ใช้สัญจรได้สะดวก	กองช่าง
๓๙	โครงการก่อสร้างถนนผิวจราจร ลูกครึ่ง/หินคลุก สายรอบบึงนาก หมู่ที่ ๓ ตำบลท่าซุง	โครงการก่อสร้างถนนผิวจราจร ลูกครึ่ง/หินคลุก สายรอบบึงนาก หมู่ที่ ๓ ตำบลท่าซุง มีถนนใช้สัญจรได้สะดวก	กว้าง ๖.๐๐ เมตร ยาว ๒,๕๐๐ เมตร หนา ๐.๑๐ เมตร (ตามแบบ ที่ อบต. กำหนด)	๘๐๐,๐๐๐ (งบ อปท.)	๘๐๐,๐๐๐ (งบ อปท.)	-	-	-	ประชาชน ร้อยละ ๖๐ สัญจรสะดวก	ประชาชนมีถนน ใช้สัญจรได้สะดวก	กองช่าง

๑.๑ แผนงานอุตสาหกรรมและการโยธา (ต่อ)

ที่	โครงการ	วัตถุประสงค์	เป้าหมาย (ผลผลิตของ โครงการ)	งบประมาณ					ตัวชี้วัด (KPI)	ผลที่คาดว่าจะ ได้รับ	หน่วยงาน รับผิดชอบ
				๒๕๖๖ (บาท)	๒๕๖๗ (บาท)	๒๕๖๘ (บาท)	๒๕๖๙ (บาท)	๒๕๗๐ (บาท)			
๔๐	โครงการก่อสร้างถนน คสล. สายบ้านนายสมบุญรณ จุงเพื่อนสุข ถึง บ้านนายประเสริฐ พัดสี หมู่ที่ ๓ ตำบลท่าซุง	เพื่อก่อสร้างถนน คสล. สายบ้านนายสมบุญรณ จุงเพื่อนสุข ถึงบ้าน นายประเสริฐ พัดสี หมู่ที่ ๓ ตำบลท่าซุง มีถนนใช้สัญจรได้สะดวก	กว้าง ๔.๐๐ เมตร ยาว ๒๐๐.๐๐ เมตร หนา ๐.๑๕ เมตร (ตามแบบ ที่ อบต.กำหนด)	-	-	-	-	๔๘๐,๐๐๐ (งบ อปท.)	ประชาชน ร้อยละ ๖๐ สัญจรสะดวก	ประชาชนมีถนน ใช้สัญจรได้สะดวก	กองช่าง
๔๑	โครงการก่อสร้างถนน คสล. จากถนนลาดยาง ถึง บ้านนายสมศักดิ์ แซ่โง้ว หมู่ที่ ๔ ตำบลท่าซุง	เพื่อก่อสร้างถนน คสล. จากถนนลาดยาง ถึง บ้านนายสมศักดิ์ แซ่โง้ว หมู่ที่ ๔ ตำบลท่าซุง มีถนนใช้สัญจรได้สะดวก	กว้าง ๔.๐๐ เมตร ยาว ๓๐๐.๐๐ เมตร หนา ๐.๑๕ เมตร (ตามแบบ ที่ อบต. กำหนด)	-	-	๗๐๐,๐๐๐ (งบ อปท.)	-	-	ประชาชน ร้อยละ ๖๐ สัญจรสะดวก	ประชาชนมีถนน ใช้สัญจรได้สะดวก	กองช่าง
๔๒	โครงการขยายถนน คสล. สาย อนุ.ถ.๒๕-๐๐๑ บริเวณ โบสถ์แก้ววัดยาง ถึง บริเวณ สายแยกคลองส่งน้ำสหกรณ์ ท่าซุง-น้ำซึม ม.๒ ต.ท่าซุง	เพื่อขยายถนน คสล. สาย อนุ.ถ.๒๕-๐๐๑ บริเวณ โบสถ์แก้ววัดยาง ถึง บริเวณ สายแยกคลองส่งน้ำสหกรณ์ มีถนนใช้สัญจรได้สะดวก	กว้าง ๒.๐๐ เมตร ยาว ๙๐๐.๐๐ เมตร หนา ๐.๑๕ เมตร (ตามแบบ ที่ อบต. กำหนด)	๑,๒๐๐,๐๐๐ (งบ อปท.+ งบหน่วย งานอื่น)	-	-	-	-	ประชาชน ร้อยละ ๖๐ สัญจรสะดวก	ประชาชนมีถนน ใช้สัญจรได้สะดวก	กองช่าง
๔๓	โครงการก่อสร้างถนน คสล. จากถนนลาดยาง ถึง บ้านนายณะฤทธิ หลักเพื่อง หมู่ที่ ๔ ตำบลท่าซุง	เพื่อก่อสร้างถนน คสล. จากถนนลาดยาง ถึง บ้านนายณะฤทธิ หลักเพื่อง หมู่ที่ ๔ ตำบลท่าซุง มีถนนใช้สัญจรได้สะดวก	กว้าง ๔.๐๐ เมตร ยาว ๒๐๐.๐๐ เมตร หนา ๐.๑๕ เมตร (ตามแบบ ที่ อบต. กำหนด)	-	-	-	๕๐๐,๐๐๐ (งบ อปท.)	-	ประชาชน ร้อยละ ๖๐ สัญจรสะดวก	ประชาชนมีถนน ใช้สัญจรได้สะดวก	กองช่าง

๑.๑ แผนงานอุตสาหกรรมและการโยธา (ต่อ)

ที่	โครงการ	วัตถุประสงค์	เป้าหมาย (ผลผลิตของ โครงการ)	งบประมาณ					ตัวชี้วัด (KPI)	ผลที่คาดว่าจะ ได้รับ	หน่วยงาน รับผิดชอบ
				๒๕๖๖ (บาท)	๒๕๖๗ (บาท)	๒๕๖๘ (บาท)	๒๕๖๙ (บาท)	๒๕๗๐ (บาท)			
๔๔	โครงการก่อสร้างถนน คสล. ซอยบ้านนายสมศักดิ์ เอ็มอุทัย ถึง บ้าน น.ส.อัญชลี เอ็มอุทัย หมู่ที่ ๔ ตำบลท่าซุง	เพื่อก่อสร้างถนน คสล. ซอยบ้านนายสมศักดิ์ เอ็มอุทัย ถึง บ้าน น.ส.อัญชลี เอ็มอุทัย มีถนนใช้สัญจรได้สะดวก	กว้าง ๓.๐๐ เมตร ยาว ๑๔.๐๐ เมตร หนา ๐.๑๕ เมตร (ตามแบบ ที่ อบต. กำหนด)	-	-	-	-	๒๕,๒๐๐ (งบ อปท.)	ประชาชน ร้อยละ ๖๐ สัญจรสะดวก	ประชาชนมีถนน ใช้สัญจรได้สะดวก	กองช่าง
๔๕	โครงการก่อสร้างถนน คสล. ซอยบ้านนายยงยุทธ อ่างกรุง ถึงบ้านนายบุญเกิน อ่างกรุง หมู่ที่ ๔ ตำบลท่าซุง	เพื่อก่อสร้างถนน คสล. ซอยบ้านนายยงยุทธ อ่างกรุง ถึงบ้านนายบุญเกิน อ่างกรุง มีถนนใช้สัญจรได้สะดวก	กว้าง ๔.๐๐ เมตร ยาว ๓๐๐.๐๐ เมตร หนา ๐.๑๕ เมตร (ตามแบบ ที่ อบต. กำหนด)	-	-	-	-	๗๐๐,๐๐๐ (งบ อปท.)	ประชาชน ร้อยละ ๖๐ สัญจรสะดวก	ประชาชนมีถนน ใช้สัญจรได้สะดวก	กองช่าง
๔๖	โครงการก่อสร้างถนน คสล. ซอยบ้านนางวรรณภา เกตุเส็ง ถึงบ้านนางสงัด จันทร์เอี่ยม หมู่ที่ ๔ ตำบลท่าซุง	เพื่อก่อสร้างถนน คสล. ซอยบ้านนางวรรณภา เกตุเส็ง ถึงบ้านนางสงัด จันทร์เอี่ยม มีถนนใช้สัญจรได้สะดวก	กว้าง ๓.๐๐ เมตร ยาว ๖๐.๐๐ เมตร หนา ๐.๑๕ เมตร (ตามแบบ ที่ อบต. กำหนด)	-	๑๐๘,๐๐๐ (งบ อปท.)	-	-	-	ประชาชน ร้อยละ ๖๐ สัญจรสะดวก	ประชาชนมีถนน ใช้สัญจรได้สะดวก	กองช่าง
๔๗	โครงการก่อสร้างถนน คสล. ซอยบ้าน น.ส.อุไร พวงทอง ถึงบ้านนายประเทือง ยอดสิงห์ หมู่ที่ ๔ ตำบลท่าซุง	เพื่อก่อสร้างถนน คสล. ซอยบ้าน น.ส.อุไร พวงทอง ถึงบ้านนายประเทือง ยอดสิงห์ มีถนนใช้สัญจรได้สะดวก	กว้าง ๓.๐๐ เมตร ยาว ๘๐.๐๐ เมตร หนา ๐.๑๕ เมตร (ตามแบบ ที่ อบต. กำหนด)	-	-	-	๑๔๔,๐๐๐ (งบ อปท.)	-	ประชาชน ร้อยละ ๖๐ สัญจรสะดวก	ประชาชนมีถนน ใช้สัญจรได้สะดวก	กองช่าง
๔๘	โครงการก่อสร้างถนน คสล. จากถนนลาดยาง ถึง นายนายประทัด พรหมกล้า หมู่ที่ ๔ ตำบลท่าซุง	เพื่อก่อสร้างถนน คสล. จากถนนลาดยาง ถึง นายนายประทัด พรหมกล้า หมู่ที่ ๔ ตำบลท่าซุง มีถนนใช้สัญจรได้สะดวก	กว้าง ๔.๐๐ เมตร ยาว ๒๐๐.๐๐ เมตร หนา ๐.๑๕ เมตร (ตามแบบ ที่ อบต. กำหนด)	-	-	๕๐๐,๐๐๐ (งบ อปท.)	-	-	ประชาชน ร้อยละ ๖๐ สัญจรสะดวก	ประชาชนมีถนน ใช้สัญจรได้สะดวก	กองช่าง

๑.๑ แผนงานอุตสาหกรรมและการโยธา (ต่อ)

ที่	โครงการ	วัตถุประสงค์	เป้าหมาย (ผลผลิตของ โครงการ)	งบประมาณ					ตัวชี้วัด (KPI)	ผลที่คาดว่าจะ ได้รับ	หน่วยงาน รับผิดชอบ
				๒๕๖๖ (บาท)	๒๕๖๗ (บาท)	๒๕๖๘ (บาท)	๒๕๖๙ (บาท)	๒๕๗๐ (บาท)			
๔๙	โครงการปรับปรุง/ซ่อมแซม ถนน คสล. สายทางเข้าหมู่บ้าน โรงน้ำแข็ง ถึง บ้านนายสมเกียรติ พงษ์ไทย หมู่ที่ ๕ ตำบลท่าซุง	เพื่อปรับปรุง/ซ่อมแซม คสล. สายทางเข้าหมู่บ้าน โรงน้ำแข็ง ถึง บ้าน นายสมเกียรติ พงษ์ไทย หมู่ที่ ๕ ตำบลท่าซุง มีถนนใช้สัญจรได้สะดวก	กว้าง ๔.๐๐ เมตร ยาว ๒,๐๐๐ เมตร หนา ๐.๑๕ เมตร (ตามแบบ ที่ อบต. กำหนด)	๒,๕๐๐,๐๐๐ (งบ อปท.)	๒,๕๐๐,๐๐๐ (งบ อปท.)	-	-	-	ประชาชน ร้อยละ ๖๐ สัญจรสะดวก	ประชาชนมีถนน ใช้สัญจรได้สะดวก	กองช่าง
๕๐	โครงการก่อสร้างถนนลาดยาง แอสฟัลต์ติกสายหน้าวัดราษฎร์ ศรัทธาธรรม ม.๖ ต.ท่าซุง ถึง เขตติดต่อ ต.เกาะเทโพ	เพื่อก่อสร้างถนนลาดยาง แอสฟัลต์ติกสายหน้าวัดราษฎร์ ศรัทธาธรรม ม.๖ ต.ท่าซุง ถึง เขตติดต่อ ต.เกาะเทโพ มีถนนใช้สัญจรได้สะดวก	กว้าง ๔.๐๐ เมตร ยาว ๑,๑๐๐ เมตร หนา ๐.๐๔ เมตร (ตามแบบ ที่ อบต. กำหนด)	๓,๐๐๐,๐๐๐ (งบ อปท.+ งบหน่วย งานอื่น)	๓,๐๐๐,๐๐๐ (งบ อปท.+ งบหน่วย งานอื่น)	-	-	-	ประชาชน ร้อยละ ๖๐ สัญจรสะดวก	ประชาชนมีถนน ใช้สัญจรได้สะดวก	กองช่าง
๕๑	โครงการก่อสร้างถนนผิวจราจร หินคลุก สายนานาชาติประสาน รอดเหลือ ถึงนา นายอำนาจ เขมะเศรษฐศิริ หมู่ที่ ๖ ตำบลท่าซุง	เพื่อก่อสร้างถนนผิวจราจร หินคลุก สายนานาชาติประสาน รอดเหลือ ถึงนา นายอำนาจ เขมะเศรษฐศิริ หมู่ที่ ๖ ตำบลท่าซุง มีถนนใช้สัญจร ได้สะดวก	กว้าง ๔.๐๐ เมตร ยาว ๖๐๐.๐๐ เมตร หนา ๐.๑๐ เมตร (ตามแบบ ที่ อบต. กำหนด)	-	๒๐๐,๐๐๐ (งบ อปท.)	-	-	-	ประชาชน ร้อยละ ๖๐ สัญจรสะดวก	ประชาชนมีถนน ใช้สัญจรได้สะดวก	กองช่าง
๕๒	โครงการก่อสร้างถนนผิวจราจร หินคลุก สายบ้านนายนิพล เนียมมา ถึงบ้านนายวิฑูล วรรณศรี หมู่ที่ ๖ ตำบลท่าซุง	เพื่อก่อสร้างถนนผิวจราจร หินคลุก สายบ้านนายนิพล เนียมมา ถึงบ้านนายวิฑูล วรรณศรี หมู่ที่ ๖ ตำบลท่าซุง มีถนนใช้สัญจรได้สะดวก	กว้าง ๔.๐๐ เมตร ยาว ๑๕๐.๐๐ เมตร หนา ๐.๑๐ เมตร (ตามแบบ ที่ อบต. กำหนด)	-	๕๐,๐๐๐ (งบ อปท.)	-	-	-	ประชาชน ร้อยละ ๖๐ สัญจรสะดวก	ประชาชนมีถนน ใช้สัญจรได้สะดวก	กองช่าง

๑.๑ แผนงานอุตสาหกรรมและการโยธา (ต่อ)

ที่	โครงการ	วัตถุประสงค์	เป้าหมาย (ผลผลิตของ โครงการ)	งบประมาณ					ตัวชี้วัด (KPI)	ผลที่คาดว่าจะ ได้รับ	หน่วยงาน รับผิดชอบ
				๒๕๖๖ (บาท)	๒๕๖๗ (บาท)	๒๕๖๘ (บาท)	๒๕๖๙ (บาท)	๒๕๗๐ (บาท)			
๕๓	โครงการก่อสร้างถนนผิวจราจร หินคลุก สายบ้านนายประสาธ สวนทุก ถึง นานายชำนาญ เล็งดี หมู่ที่ ๖ ตำบลท่าซุง	เพื่อก่อสร้างถนนผิวจราจร หินคลุก สายบ้านนายประสาธ สวนทุก ถึง นานายชำนาญ เล็งดี หมู่ที่ ๖ ตำบลท่าซุง มีถนนใช้สัญจรได้สะดวก	กว้าง ๔.๐๐ เมตร ยาว ๒๐๐.๐๐ เมตร หนา ๐.๑๐ เมตร (ตามแบบ ที่ อบต. กำหนด)	๑๐๐,๐๐๐ (งบ อปท.)	-	-	-	-	ประชาชน ร้อยละ ๖๐ สัญจรสะดวก	ประชาชนมีถนน ใช้สัญจรได้สะดวก	กองช่าง
๕๔	โครงการก่อสร้างถนนผิวจราจร หินคลุก สายบ้านนายประสาธ รอดเหลือ ถึง บ้านนางบรรเทา บุญส่ง หมู่ที่ ๖ ตำบลท่าซุง	เพื่อก่อสร้างถนนผิวจราจร หินคลุก สายบ้านนายประสาธ รอดเหลือ ถึง บ้านนางบรรเทา บุญส่ง หมู่ที่ ๖ ตำบลท่าซุง มีถนนใช้สัญจรได้สะดวก	กว้าง ๔.๐๐ เมตร ยาว ๑๐๐.๐๐ เมตร หนา ๐.๑๐ เมตร (ตามแบบ ที่ อบต. กำหนด)	-	-	๕๐,๐๐๐ (งบ อปท.)	-	-	ประชาชน ร้อยละ ๖๐ สัญจรสะดวก	ประชาชนมีถนน ใช้สัญจรได้สะดวก	กองช่าง
๕๕	โครงการก่อสร้างถนนผิวจราจร หินคลุก สายนายไฉน บุญส่ง ถึง บ้านนางปราณี วงษ์ปาน หมู่ที่ ๖ ตำบลท่าซุง	เพื่อก่อสร้างถนนผิวจราจร หินคลุก สายนายไฉน บุญส่ง ถึง บ้านนางปราณี วงษ์ปาน หมู่ที่ ๖ ตำบลท่าซุง มีถนนใช้สัญจรได้สะดวก	กว้าง ๔.๐๐ เมตร ยาว ๘๐๐.๐๐ เมตร หนา ๐.๑๐ เมตร (ตามแบบ ที่ อบต. กำหนด)	-	-	-	-	๓๐๐,๐๐๐ (งบ อปท.)	ประชาชน ร้อยละ ๖๐ สัญจรสะดวก	ประชาชนมีถนน ใช้สัญจรได้สะดวก	กองช่าง
๕๖	โครงการก่อสร้างถนน คสล. จากถนนลาดยาง ถึง บ้านนางเริ่ม กิมเกิด หมู่ที่ ๗ ตำบลท่าซุง	เพื่อก่อสร้างถนน คสล. จากถนนลาดยาง ถึง บ้านนางเริ่ม กิมเกิด หมู่ที่ ๗ ตำบลท่าซุง	กว้าง ๔.๐๐ เมตร ยาว ๒๕๐.๐๐ เมตร หนา ๐.๑๕ เมตร (ตามแบบ ที่ อบต. กำหนด)	-	-	-	-	๕๐๐,๐๐๐ (งบ อปท.)	ประชาชน ร้อยละ ๖๐ สัญจรสะดวก	ประชาชนมีถนน ใช้สัญจรได้สะดวก	กองช่าง
๕๗	โครงการก่อสร้างถนน คสล. สายบ้านนายสุขัน ปันงาม ถึงคั่นคลองเคียน หมู่ที่ ๗ ตำบลท่าซุง	เพื่อก่อสร้างถนน คสล. สายบ้านนายสุขัน ปันงาม ถึงคั่นคลองเคียน หมู่ที่ ๗ ตำบลท่าซุง มีถนนใช้สัญจรได้สะดวก	กว้าง ๔.๐๐ เมตร ยาว ๒๐๐.๐๐ เมตร หนา ๐.๑๕ เมตร (ตามแบบ ที่ อบต. กำหนด)	๕๐๐,๐๐๐ (งบ อปท.)	-	-	-	-	ประชาชน ร้อยละ ๖๐ สัญจรสะดวก	ประชาชนมีถนน ใช้สัญจรได้สะดวก	กองช่าง

๑.๑ แผนงานอุตสาหกรรมและการโยธา (ต่อ)

ที่	โครงการ	วัตถุประสงค์	เป้าหมาย (ผลผลิตของ โครงการ)	งบประมาณ					ตัวชี้วัด (KPI)	ผลที่คาดว่าจะ ได้รับ	หน่วยงาน รับผิดชอบ
				๒๕๖๖ (บาท)	๒๕๖๗ (บาท)	๒๕๖๘ (บาท)	๒๕๖๙ (บาท)	๒๕๗๐ (บาท)			
๕๘	โครงการก่อสร้างถนนลาดยาง เส้นบ้านนางจूरรัตน์ คลองน้อย ถึง บ้านนางเจน หล้าฤทธิ์ หมู่ที่ ๗ ตำบลท่าซุง	เพื่อก่อสร้างถนนลาดยาง เส้นบ้านนางจूरรัตน์ คลองน้อย ถึง บ้านนางเจน หล้าฤทธิ์ หมู่ที่ ๗ ตำบลท่าซุง มีถนนใช้สัญจรได้สะดวก	กว้าง ๔.๐๐ เมตร ยาว ๕๐๐.๐๐ เมตร หนา ๐.๐๕ เมตร (ตามแบบ ที่ อบต. กำหนด)	๑,๐๐๐,๐๐๐ (งบ อปท.)	๑,๐๐๐,๐๐๐ (งบ อปท.)	-	-	-	ประชาชน ร้อยละ ๖๐ สัญจรสะดวก	ประชาชนมีถนน ใช้สัญจรได้สะดวก	กองช่าง
๕๙	โครงการก่อสร้างถนนผิวจราจร หินคลุก สายนางางฉวี โตใหญ่ ถึง นานายบรรจง กลิ่นแย้ม หมู่ที่ ๗ ตำบลท่าซุง	เพื่อก่อสร้างถนนผิวจราจร หินคลุก สายนางางฉวี โตใหญ่ ถึง นานายบรรจง กลิ่นแย้ม หมู่ที่ ๗ ตำบลท่าซุง มีถนนใช้สัญจรได้สะดวก	กว้าง ๒.๐๐ เมตร ยาว ๔๐๐.๐๐ เมตร หนา ๐.๑๐ เมตร (ตามแบบ ที่ อบต. กำหนด)	-	-	๗๐๐,๐๐๐ (งบ อปท.)	-	-	ประชาชน ร้อยละ ๖๐ สัญจรสะดวก	ประชาชนมีถนน ใช้สัญจรได้สะดวก	กองช่าง
๖๐	โครงการก่อสร้างถนนผิวจราจร หินคลุก/ลูกรัง สายบ้านนางสมพิศ คำภักดี ถึง คันคลองเคียน หมู่ที่ ๗ ตำบลท่าซุง	โครงการก่อสร้างถนนผิวจราจร หินคลุก สายบ้านนางสมพิศ คำภักดี ถึง คันคลองเคียน หมู่ที่ ๗ ตำบลท่าซุง มีถนนใช้สัญจรได้สะดวก	กว้าง ๔.๐๐ เมตร ยาว ๒๐๐.๐๐ เมตร หนา ๐.๑๐ เมตร (ตามแบบ ที่ อบต. กำหนด)	๕๐๐,๐๐๐ (งบ อปท.)	-	-	-	-	ประชาชน ร้อยละ ๖๐ สัญจรสะดวก	ประชาชนมีถนน ใช้สัญจรได้สะดวก	กองช่าง
๖๑	โครงการก่อสร้างถนน คสล. จากบ้านนายกุล ขวัญสุข ถึงบ้านนางเจียน สาโรจน์ หมู่ที่ ๘ ตำบลท่าซุง	เพื่อก่อสร้างถนน คสล. จากบ้านนายกุล ขวัญสุข ถึงบ้านนางเจียน สาโรจน์ หมู่ที่ ๘ ตำบลท่าซุง มีถนนใช้สัญจรได้สะดวก	กว้าง ๓.๐๐ เมตร ยาว ๒๒๕.๐๐ เมตร หนา ๐.๑๕ เมตร (ตามแบบ ที่อบต.กำหนด)	-	-	-	-	๔๐๕,๐๐๐ (งบ อปท.)	ประชาชน ร้อยละ ๖๐ สัญจรสะดวก	ประชาชนมีถนน ใช้สัญจรได้สะดวก	กองช่าง
๖๒	โครงการก่อสร้างถนน คสล. จากบ้านนางเจียน สาโรจน์ ถึงสามแยกคลองกระทิง หมู่ที่ ๘ ตำบลท่าซุง	เพื่อก่อสร้างถนน คสล. จากบ้านนางเจียน สาโรจน์ ถึงสามแยกคลองกระทิง หมู่ที่ ๘ ตำบลท่าซุง มีถนนใช้สัญจรได้สะดวก	กว้าง ๔.๐๐ เมตร ยาว ๒๔๐.๐๐ เมตร หนา ๐.๑๕ เมตร (ตามแบบ ที่อบต.กำหนด)	-	-	๕๗๖,๐๐๐ (งบ อปท.)	-	-	ประชาชน ร้อยละ ๖๐ สัญจรสะดวก	ประชาชนมีถนน ใช้สัญจรได้สะดวก	กองช่าง

๑.๑ แผนงานอุตสาหกรรมและการโยธา (ต่อ)

ที่	โครงการ	วัตถุประสงค์	เป้าหมาย (ผลผลิตของ โครงการ)	งบประมาณ					ตัวชี้วัด (KPI)	ผลที่คาดว่าจะ ได้รับ	หน่วยงาน รับผิดชอบ
				๒๕๖๖ (บาท)	๒๕๖๗ (บาท)	๒๕๖๘ (บาท)	๒๕๖๙ (บาท)	๒๕๗๐ (บาท)			
๖๓	โครงการปรับปรุง ซ่อมแซมถนน คสล. จากคลองตาฉาย ถึง บริเวณที่นา นายณรงค์ หลุทธิมย์ หมู่ที่ ๘ ตำบลท่าซุง	เพื่อปรับปรุง/ซ่อมแซมถนน คสล. จากคลองตาฉาย ถึง บริเวณที่นา นายณรงค์ หลุทธิมย์ มีถนนใช้สัญจร ได้สะดวก	กว้าง ๔.๐๐ เมตร ยาว ๒๐.๐๐ เมตร หนา ๐.๑๕ เมตร (ตามแบบ ที่ อบต. กำหนด)	-	-	-	๔๘,๐๐๐ (งบ อปท.)	-	ประชาชน ร้อยละ ๖๐ สัญจรสะดวก	ประชาชนมีถนน ใช้สัญจรได้สะดวก	กองช่าง
๖๔	โครงการก่อสร้างถนน คสล. จากบ้านนายบุญรอด สาโรจน์ ถึง บริเวณนางนางประเมิน บุญแจ้ง หมู่ที่ ๘ ตำบลท่าซุง	เพื่อก่อสร้างถนน คสล. จากบ้านนายบุญรอด สาโรจน์ ถึง บริเวณที่นา นางประเมิน บุญแจ้ง หมู่ที่ ๘ ตำบลท่าซุง มีถนนใช้สัญจรได้สะดวก	กว้าง ๔.๐๐ เมตร ยาว ๘๐.๐๐ เมตร หนา ๐.๑๕ เมตร (ตามแบบ ที่ อบต. กำหนด)	-	-	-	๑๙๒,๐๐๐ (งบ อปท.)	-	ประชาชน ร้อยละ ๖๐ สัญจรสะดวก	ประชาชนมีถนน ใช้สัญจรได้สะดวก	กองช่าง
๖๕	โครงการก่อสร้างถนน คสล. จากบ้านนางประทวน กันเทียม ถึง บ้านนายคมกริช สาโรจน์ หมู่ที่ ๘ ตำบลท่าซุง	เพื่อก่อสร้างถนน คสล. จากบ้านนางประทวน กันเทียม ถึงบ้านนายคมกริช สาโรจน์ หมู่ที่ ๘ ตำบลท่าซุง มีถนนใช้สัญจรได้สะดวก	กว้าง ๔.๐๐ เมตร ยาว ๑,๒๐๐.๐๐ เมตร หนา ๐.๑๕ เมตร (ตามแบบ ที่ อบต.กำหนด)	-	-	-	๒,๖๐๐,๐๐๐ (งบ อปท.) + งบหน่วยงานอื่น	๒,๖๐๐,๐๐๐ (งบ อปท.) + งบหน่วยงานอื่น	ประชาชน ร้อยละ ๖๐ สัญจรสะดวก	ประชาชนมีถนน ใช้สัญจรได้สะดวก	กองช่าง
๖๖	โครงการปรับปรุง/ซ่อมแซมถนน คสล. สายสามแยกคลองส่งน้ำ สหกรณ์ท่าซุง-น้ำซึ่ม ม.๒ ต.ท่าซุง ถึง ศาลากลางบ้าน ม.๘ ต.ท่าซุง	เพื่อปรับปรุง/ซ่อมแซมถนน คสล. สายสามแยกคลองส่งน้ำ สหกรณ์ท่าซุง-น้ำซึ่ม ม.๒ ต.ท่าซุง ถึง ศาลากลางบ้าน ม.๘ ต.ท่าซุง มีถนนใช้สัญจร สะดวก	กว้าง ๔.๐๐ เมตร ยาว ๓,๙๐๐ เมตร หนา ๐.๑๕ เมตร (ตามแบบ ที่ อบต. กำหนด)	๑,๙๐๐,๐๐๐ (งบ อปท.) + งบหน่วยงานอื่น	๑,๙๐๐,๐๐๐ (งบ อปท.) + งบหน่วยงานอื่น	-	-	-	ประชาชน ร้อยละ ๖๐ สัญจรสะดวก	ประชาชนมีถนน ใช้สัญจรได้สะดวก	กองช่าง

๑.๑ แผนงานอุตสาหกรรมและการโยธา (ต่อ)

ที่	โครงการ	วัตถุประสงค์	เป้าหมาย (ผลผลิตของ โครงการ)	งบประมาณ					ตัวชี้วัด (KPI)	ผลที่คาดว่าจะ ได้รับ	หน่วยงาน รับผิดชอบ
				๒๕๖๖ (บาท)	๒๕๖๗ (บาท)	๒๕๖๘ (บาท)	๒๕๖๙ (บาท)	๒๕๗๐ (บาท)			
๖๗	โครงการปรับปรุง/ซ่อมแซมถนน คสล. สายศาลากลางบ้าน ม.๘ ต.ท่าซุง ถึง บริเวณเชื่อมต่อ ต.หลุมเข้า	เพื่อปรับปรุง/ซ่อมแซมถนน คสล. สายศาลากลางบ้าน ม.๘ ต.ท่าซุง ถึง บริเวณเชื่อมต่อ ต.หลุมเข้า มีถนนใช้สัญจร ได้สะดวก	กว้าง ๔.๐๐ เมตร ยาว ๓,๙๐๐ เมตร หนา ๐.๑๕ เมตร (ตามแบบ ที่ อบต. กำหนด)	๑,๙๐๐,๐๐๐ (งบ อปท.) + งบหน่วยงานอื่น	๑,๙๐๐,๐๐๐ (งบ อปท.) + งบหน่วยงานอื่น	๑,๙๐๐,๐๐๐ (งบ อปท.) + งบหน่วยงานอื่น	๑,๙๐๐,๐๐๐ (งบ อปท.) + งบหน่วยงานอื่น	๑,๙๐๐,๐๐๐ (งบ อปท.) + งบหน่วยงานอื่น	ประชาชน ร้อยละ ๖๐ สัญจรสะดวก	ประชาชนมีถนน ใช้สัญจรได้สะดวก	กองช่าง
๖๘	โครงการขยายไหล่ทางพร้อมลง ผิวจราจรหินคลุก/ลูกรัง สายสามแยกคลองส่งน้ำ สหกรณ์ท่าซุง-น้ำซึม ม.๒ ต.ท่าซุง ถึง ศาลากลางบ้าน ม.๘ ต.ท่าซุง	เพื่อขยายไหล่ทางพร้อมลง ผิวจราจรหินคลุก/ลูกรัง สายสามแยกคลองส่งน้ำ สหกรณ์ท่าซุง-น้ำซึม ม.๒ ต. ถึง ศาลากลางบ้าน ม.๘ ต.ท่าซุง มีถนนใช้สัญจรได้สะดวก	กว้าง ๒.๐๐ เมตร ยาว ๓,๙๐๐ เมตร สูงเฉลี่ย ๒.๐๐ เมตร (ตามแบบ ที่ อบต. กำหนด)	๑,๙๐๐,๐๐๐ (งบ อปท.) + งบหน่วยงานอื่น	๑,๙๐๐,๐๐๐ (งบ อปท.) + งบหน่วยงานอื่น	๑,๙๐๐,๐๐๐ (งบ อปท.) + งบหน่วยงานอื่น	๑,๙๐๐,๐๐๐ (งบ อปท.) + งบหน่วยงานอื่น	๑,๙๐๐,๐๐๐ (งบ อปท.) + งบหน่วยงานอื่น	ประชาชน ร้อยละ ๖๐ สัญจรสะดวก	ประชาชนมีถนน ใช้สัญจรได้สะดวก	กองช่าง
๖๙	โครงการขยายไหล่ทางพร้อมลง ผิวจราจรหินคลุก/ลูกรัง สายศาลากลางบ้าน ม.๘ ต.ท่าซุง ถึง บริเวณเชื่อมต่อ ต.หลุมเข้า	เพื่อขยายไหล่ทางพร้อมลง ผิวจราจรหินคลุก/ลูกรัง สายศาลากลางบ้าน ม.๘ ต.ท่าซุง ถึง บริเวณเชื่อมต่อ ต.หลุมเข้า มีถนนใช้สัญจร ได้สะดวก	กว้าง ๒.๐๐ เมตร ยาว ๓,๙๐๐ เมตร สูงเฉลี่ย ๒.๐๐ เมตร (ตามแบบ ที่ อบต. กำหนด)	๑,๙๐๐,๐๐๐ (งบ อปท.) + งบหน่วยงานอื่น	๑,๙๐๐,๐๐๐ (งบ อปท.) + งบหน่วยงานอื่น	๑,๙๐๐,๐๐๐ (งบ อปท.) + งบหน่วยงานอื่น	๑,๙๐๐,๐๐๐ (งบ อปท.) + งบหน่วยงานอื่น	๑,๙๐๐,๐๐๐ (งบ อปท.) + งบหน่วยงานอื่น	ประชาชน ร้อยละ ๖๐ สัญจรสะดวก	ประชาชนมีถนน ใช้สัญจรได้สะดวก	กองช่าง
๗๐	โครงการขยายถนน พร้อมลงลูกรังจากบ้าน นายอนุสรณ์ เจริญผล หมู่ที่ ๘ ถึง บึงใหญ่ หมู่ที่ ๓ ตำบลท่าซุง	เพื่อขยายถนน พร้อมลงลูกรังจากบ้าน นายอนุสรณ์ เจริญผล หมู่ที่ ๘ ถึง บึงใหญ่ หมู่ที่ ๓ ตำบลท่าซุง มีถนนใช้สัญจร ได้สะดวก	กว้าง ๔.๐๐ เมตร ยาว ๑,๐๐๐ เมตร หนา ๐.๑๐ เมตร (ตามแบบ ที่ อบต. กำหนด)	- (งบ อปท.)	๕๐๐,๐๐๐ (งบ อปท.)	๕๐๐,๐๐๐ (งบ อปท.)	- (งบ อปท.)	- (งบ อปท.)	ประชาชน ร้อยละ ๖๐ สัญจรสะดวก	ประชาชนมีถนน ใช้สัญจรได้สะดวก	กองช่าง

๑.๑ แผนงานอุตสาหกรรมและการโยธา (ต่อ)

ที่	โครงการ	วัตถุประสงค์	เป้าหมาย (ผลผลิตของ โครงการ)	งบประมาณ					ตัวชี้วัด (KPI)	ผลที่คาดว่าจะได้รับ	หน่วยงาน รับผิดชอบ
				๒๕๖๖ (บาท)	๒๕๖๗ (บาท)	๒๕๖๘ (บาท)	๒๕๖๙ (บาท)	๒๕๗๐ (บาท)			
๗๑	โครงการก่อสร้างถนนดินผิวจราจร ลูกรัง/หินคลุก สายรอบบึง สองแคว ม.๘ ต.ท่าซุง	เพื่อก่อสร้างถนนดินผิวจราจร ลูกรัง/หินคลุก สายรอบบึง สองแคว ม.๘ ต.ท่าซุง มีถนนใช้สัญจรได้สะดวก	กว้าง ๖.๐๐ เมตร ยาว ๔,๐๐๐ เมตร หนาเฉลี่ย ๐.๑๐ เมตร (ตามแบบ ที่ อบต. กำหนด)	๑,๔๐๐,๐๐๐ (งบ อปท.)	๑,๔๐๐,๐๐๐ (งบ อปท.)	๑,๔๐๐,๐๐๐ (งบ อปท.)	๑,๔๐๐,๐๐๐ (งบ อปท.)	๑,๔๐๐,๐๐๐ (งบ อปท.)	ประชาชน ร้อยละ ๖๐ สัญจรสะดวก	ประชาชนมีถนน ใช้สัญจรได้สะดวก	กองช่าง
๗๒	โครงการปรับปรุง/ซ่อมแซม ถนนดินผิวจราจรลูกรัง ในเขตตำบลท่าซุง	เพื่อปรับปรุง/ซ่อมแซม ถนนดินผิวจราจรลูกรัง ในเขตตำบลท่าซุง มีถนนใช้สัญจรได้สะดวก	ปรับปรุง/ซ่อมแซม ถนนดินผิวจราจร ลูกรัง ม.๑-ม.๘ ต.ท่าซุง	๘๐๐,๐๐๐ (งบ อปท.)	๘๐๐,๐๐๐ (งบ อปท.)	๘๐๐,๐๐๐ (งบ อปท.)	๘๐๐,๐๐๐ (งบ อปท.)	๘๐๐,๐๐๐ (งบ อปท.)	ประชาชน ร้อยละ ๖๐ สัญจรสะดวก	ประชาชนมีถนน ใช้สัญจรได้สะดวก	กองช่าง
๗๓	โครงการปรับปรุง/ซ่อมแซม ถนนดินผิวจราจรหินคลุก ในเขตตำบลท่าซุง	เพื่อปรับปรุง/ซ่อมแซมถนน ถนนดินผิวจราจรหินคลุก ในเขตตำบลท่าซุง มีถนนใช้สัญจรได้สะดวก	ปรับปรุง/ ซ่อมแซมถนน ดินผิวจราจรหินคลุก ม.๑-ม.๘ ต.ท่าซุง	๘๐๐,๐๐๐ (งบ อปท.)	๘๐๐,๐๐๐ (งบ อปท.)	๘๐๐,๐๐๐ (งบ อปท.)	๘๐๐,๐๐๐ (งบ อปท.)	๘๐๐,๐๐๐ (งบ อปท.)	ประชาชน ร้อยละ ๖๐ สัญจรสะดวก	ประชาชนมีถนน ใช้สัญจรได้สะดวก	กองช่าง

๑.๒ แผนงานเคหะและชุมชน

ที่	โครงการ	วัตถุประสงค์	เป้าหมาย (ผลผลิตของ โครงการ)	งบประมาณ					ตัวชี้วัด (KPI)	ผลที่คาดว่าจะ ได้รับ	หน่วยงาน รับผิดชอบ
				๒๕๖๖ (บาท)	๒๕๖๗ (บาท)	๒๕๖๘ (บาท)	๒๕๖๙ (บาท)	๒๕๗๐ (บาท)			
๗๔	โครงการติดตั้ง/ซ่อมแซม ไฟฟ้าสาธารณะ	เพื่อให้มีแสงสว่างเพียงพอ ในการสัญจรได้อย่างสะดวก และปลอดภัย	ติดตั้ง/ซ่อมแซม ไฟฟ้าสาธารณะ ม.๑-ม.๘ ต.ท่าซุง	๑๐๐,๐๐๐ (งบ อปท.)	๑๐๐,๐๐๐ (งบ อปท.)	๑๐๐,๐๐๐ (งบ อปท.)	๑๐๐,๐๐๐ (งบ อปท.)	๑๐๐,๐๐๐ (งบ อปท.)	ร้อยละในการ ติดตั้ง/ซ่อมแซม ไฟฟ้าสาธารณะ	ประชาชนสัญจร ได้อย่างสะดวกและ ปลอดภัย	กองช่าง
๗๕	โครงการตอกเสาเข็มป้องกัน ตลิ่งพัง	เพื่อป้องกันการกัดเซาะ ของตลิ่งริมแม่น้ำ	ริมแม่น้ำ ม.๗ ตำบลท่าซุง	-	-	-	-	๓๐๐,๐๐๐ (งบ อปท.)	ประชาชน ร้อยละ ๖๐ มีความปลอดภัย	ริมตลิ่งมีความมั่นคง แข็งแรง ปลอดภัย ต่อชีวิตและทรัพย์สิน ของประชาชน	กองช่าง
๗๖	โครงการก่อสร้างคาดเรียงหิน คลองน้ำเขียว	เพื่อป้องกันการพังทลาย และการกัดเซาะตลิ่งคลอง น้ำเขียว	คลองน้ำเขียว หมู่ที่ ๘	-	-	-	-	๕๐๐,๐๐๐ (งบ อปท.)	ประชาชน ร้อยละ ๖๐ มีความปลอดภัย	ริมตลิ่งมีความมั่นคง แข็งแรงและปลอดภัย ต่อชีวิตและ ทรัพย์สินของ ประชาชน	กองช่าง

๑.๓ แผนงานการเกษตร

ที่	โครงการ	วัตถุประสงค์	เป้าหมาย (ผลผลิตของ โครงการ)	งบประมาณ					ตัวชี้วัด (KPI)	ผลที่คาดว่าจะ ได้รับ	หน่วยงาน รับผิดชอบ
				๒๕๖๖ (บาท)	๒๕๖๗ (บาท)	๒๕๖๘ (บาท)	๒๕๖๙ (บาท)	๒๕๗๐ (บาท)			
๗๗	โครงการขุดลอกคลอง/แหล่งน้ำ เพื่อกำจัดวัชพืช และปรับปรุง บำรุงรักษาแหล่งน้ำ	เพื่อขุดลอกคลอง/แหล่งน้ำ เพื่อกำจัดวัชพืชและปรับปรุง บำรุงรักษาแหล่งน้ำในเขต พื้นที่ตำบลท่าซุง	แหล่งน้ำธรรมชาติ ในเขต อบต.	๑,๐๐๐,๐๐๐ (งบ อปท.)	๑,๐๐๐,๐๐๐ (งบ อปท.)	๑,๐๐๐,๐๐๐ (งบ อปท.)	๑,๐๐๐,๐๐๐ (งบ อปท.)	๑,๐๐๐,๐๐๐ (งบ อปท.)	มีแหล่งน้ำในการ อุปโภคเพิ่มขึ้น ร้อยละ ๖	ครัวเรือนมีน้ำอุปโภค เพื่อทำการเกษตร อย่างเพียงพอ	กองช่าง
๗๘	โครงการก่อสร้าง ซ่อมแซมหรือ ปรับปรุงระบบประปาหมู่บ้าน	เพื่อก่อสร้างซ่อมแซมหรือ ปรับปรุงระบบประปา หมู่บ้านในเขตพื้นที่ ตำบลท่าซุง	ระบบประปา ในเขต อบต.	๖๐๐,๐๐๐ (งบ อปท.)	๖๐๐,๐๐๐ (งบ อปท.)	๖๐๐,๐๐๐ (งบ อปท.)	๖๐๐,๐๐๐ (งบ อปท.)	๖๐๐,๐๐๐ (งบ อปท.)	มีน้ำประปาใช้ อุปโภค - บริโภค เพิ่มขึ้นร้อยละ ๖๐	ครัวเรือนมีน้ำใช้ อุปโภค - บริโภค อย่างเพียงพอ	กองช่าง
๗๙	โครงการปรับปรุง/ซ่อมแซม ปรับปรุงคลองส่งน้ำ	เพื่อปรับปรุง/ซ่อมแซม คลองส่งน้ำในเขตตำบล ท่าซุง	คลองส่งน้ำ ในเขตตำบลท่าซุง	๕๐๐,๐๐๐ (งบ อปท.) +สถ.)	๕๐๐,๐๐๐ (งบ อปท.) +สถ.)	๕๐๐,๐๐๐ (งบ อปท.) +สถ.)	๕๐๐,๐๐๐ (งบ อปท.) +สถ.)	๕๐๐,๐๐๐ (งบ อปท.) +สถ.)	ครัวเรือนมีน้ำใช้ อุปโภคร้อยละ ๖๐	ครัวเรือนมีน้ำใช้ ทำการเกษตร อย่างเพียงพอ	กองช่าง
๘๐	โครงการเพื่อปรับปรุง/ซ่อมแซม สถานีสูบน้ำด้วยไฟฟ้า	เพื่อปรับปรุง/ซ่อมแซม สถานีสูบน้ำด้วยไฟฟ้า ในเขตตำบลท่าซุง	สถานีสูบน้ำ ด้วยไฟฟ้า จำนวน ๕ แห่ง	๕๐๐,๐๐๐ (งบ อปท.) +สถ.)	๕๐๐,๐๐๐ (งบ อปท.) +สถ.)	๕๐๐,๐๐๐ (งบ อปท.) +สถ.)	๕๐๐,๐๐๐ (งบ อปท.) +สถ.)	๕๐๐,๐๐๐ (งบ อปท.) +สถ.)	ครัวเรือนมีน้ำใช้ อุปโภคร้อยละ ๖๐	ครัวเรือนมีน้ำใช้ ทำการเกษตร อย่างเพียงพอ	กองช่าง
๘๑	โครงการก่อสร้าง ปรับปรุงประตู ระบายน้ำ/ท่อระบายน้ำ	เพื่อก่อสร้าง ปรับปรุงประตู ระบายน้ำ/ท่อระบายน้ำในเขต ในเขตตำบลท่าซุง	ประตูระบายน้ำ/ ท่อระบายน้ำ	๕๐๐,๐๐๐ (งบ อปท.)	๕๐๐,๐๐๐ (งบ อปท.)	๕๐๐,๐๐๐ (งบ อปท.)	๕๐๐,๐๐๐ (งบ อปท.)	๕๐๐,๐๐๐ (งบ อปท.)	ปัญหาน้ำท่วมขัง พื้นที่เกษตรลดลง	ลดปัญหาน้ำท่วมขัง พื้นที่เกษตร	กองช่าง
๘๒	โครงการส่งเสริมสนับสนุนศูนย์ ถ่ายทอดเทคโนโลยีการเกษตร	เพื่อส่งเสริม สนับสนุน ศูนย์ถ่ายทอดเทคโนโลยี การเกษตรให้ครัวเรือนมีการ พัฒนาศักยภาพและเข้มแข็ง พึ่งตนเองได้	เกษตรกร จำนวน ๔๐ คน	-	-	-	-	๕๐,๐๐๐ (งบ อปท.)	ครัวเรือนร้อยละ ๕ เข้มแข็งพึ่งตนเอง ได้	ครัวเรือนเข้มแข็ง พึ่งตนเองได้	สำนักปลัด

๑.๓ แผนงานการเกษตร (ต่อ)

ที่	โครงการ	วัตถุประสงค์	เป้าหมาย (ผลผลิตของ โครงการ)	งบประมาณ					ตัวชี้วัด (KPI)	ผลที่คาดว่าจะ ได้รับ	หน่วยงาน รับผิดชอบ
				๒๕๖๖ (บาท)	๒๕๖๗ (บาท)	๒๕๖๘ (บาท)	๒๕๖๙ (บาท)	๒๕๗๐ (บาท)			
๘๓	โครงการติดตั้งพลังงานทดแทน (แผงโซลาร์เซลล์)	ดำเนินการติดตั้งพลังงาน ทดแทน (แผงโซลาร์เซลล์) เพื่อช่วยลดค่ากระแสไฟฟ้า ระบบประปาหมู่บ้าน	ม.๑,ม.๔ ตำบลท่าซุง	๑๐๐,๐๐๐ (งบ อปท.)	-	-	-	-	จำนวนพลังงาน (แผงโซลาร์เซลล์) ที่ได้ติดตั้ง	หมู่บ้านมีพลังงาน ทดแทน (แผงโซลาร์ เซลล์) สามารถนำไป ใช้กับระบบ ประปาหมู่บ้าน	กองช่าง

ยุทธศาสตร์จังหวัดอุทัยธานีที่ ๔ : ส่งเสริมการบริหารจัดการทรัพยากรธรรมชาติและสิ่งแวดล้อมอย่างเป็นระบบบนพื้นฐานการมีส่วนร่วมของทุกภาคส่วน

ยุทธศาสตร์การพัฒนาของ อปท. ในเขตจังหวัดอุทัยธานีที่ ๒ : การบริหารและพัฒนาทรัพยากรธรรมชาติและสิ่งแวดล้อมอย่างมีส่วนร่วม

ยุทธศาสตร์องค์การบริหารส่วนตำบลท่าซุงที่ ๒ : การบริหารทรัพยากรธรรมชาติและสิ่งแวดล้อม

๒.๑ แผนงานเคหะและชุมชน

ที่	โครงการ	วัตถุประสงค์	เป้าหมาย (ผลผลิตของ โครงการ)	งบประมาณ					ตัวชี้วัด (KPI)	ผลที่คาดว่าจะ ได้รับ	หน่วยงาน รับผิดชอบ
				๒๕๖๖ (บาท)	๒๕๖๗ (บาท)	๒๕๖๘ (บาท)	๒๕๖๙ (บาท)	๒๕๗๐ (บาท)			
๘๔	โครงการรณรงค์และส่งเสริม การลดปริมาณขยะ การทิ้ง การคัดแยกขยะและการ กำจัดขยะอย่างถูกวิธี	เพื่อรณรงค์และส่งเสริม การลดปริมาณขยะ การทิ้ง การคัดแยกขยะและการ กำจัดขยะอย่างถูกวิธีให้แก่ ประชาชนในตำบลท่าซุง	ร้อยละ ๖๐ ของจำนวน ครัวเรือน ในเขต อบต.	๒๐,๐๐๐ (งบ อปท.)	๒๐,๐๐๐ (งบ อปท.)	๒๐,๐๐๐ (งบ อปท.)	๒๐,๐๐๐ (งบ อปท.)	๒๐,๐๐๐ (งบ อปท.)	ครัวเรือน ที่เข้าร่วมโครงการ ร้อยละ ๖๐ สามารถคัดแยก ขยะอย่างถูกต้อง	ครัวเรือนมีความรู้ และสามารถคัดแยก ขยะอย่างถูกวิธี	สำนักปลัด
๘๕	โครงการจัดหาวัสดุ ครุภัณฑ์ ในการกำจัดขยะมูลฝอยและ สิ่งปฏิกูล	เพื่อดำเนินการจัดซื้อภาชนะ รองรับขยะมูลฝอยและ วัสดุ ครุภัณฑ์เพื่อใช้ในการ บริหารจัดการขยะมูลฝอย	จัดซื้อถังขยะ และวัสดุ ครุภัณฑ์ใช้ในงาน ขยะมูลฝอย	๒๐๐,๐๐๐ (งบ อปท.)	๒๐๐,๐๐๐ (งบ อปท.)	๒๐๐,๐๐๐ (งบ อปท.)	๒๐๐,๐๐๐ (งบ อปท.)	๒๐๐,๐๐๐ (งบ อปท.)	จำนวนถังขยะ และวัสดุ ครุภัณฑ์ ที่ใช้ในงานขยะ ได้รับการจัดซื้อ	อบต.ท่าซุง มีภาชนะรองรับขยะ มูลฝอยอย่างเพียงพอ ต่อการใช้งาน	สำนักปลัด

๒.๑ แผนงานเคหะและชุมชน (ต่อ)

ที่	โครงการ	วัตถุประสงค์	เป้าหมาย (ผลผลิตของ โครงการ)	งบประมาณ					ตัวชี้วัด (KPI)	ผลที่คาดว่าจะ ได้รับ	หน่วยงาน รับผิดชอบ
				๒๕๖๖ (บาท)	๒๕๖๗ (บาท)	๒๕๖๘ (บาท)	๒๕๖๙ (บาท)	๒๕๗๐ (บาท)			
๘๖	โครงการค่าธรรมเนียม การกำจัดขยะมูลฝอยและ สิ่งปฏิกูลตำบลท่าซุง	เพื่อชำระค่าธรรมเนียม การกำจัดขยะมูลฝอยให้กับ เทศบาลเมืองอุทัยธานี	ค่าธรรมเนียม กำจัดขยะมูลฝอย ต้นละ ๑๐๐ บาท	๑๕๐,๐๐๐	๑๕๐,๐๐๐	๑๕๐,๐๐๐	๑๕๐,๐๐๐	๑๕๐,๐๐๐	ขยะมูลฝอย ถูกกำจัด ร้อยละ ๑๐๐	ขยะมูลฝอยในตำบล ท่าซุงถูกกำจัด ถูกต้องตามหลัก วิชาการ	สำนักปลัด

๒.๒ แผนงานการเกษตร

ที่	โครงการ	วัตถุประสงค์	เป้าหมาย (ผลผลิตของ โครงการ)	งบประมาณ					ตัวชี้วัด (KPI)	ผลที่คาดว่าจะ ได้รับ	หน่วยงาน รับผิดชอบ
				๒๕๖๖ (บาท)	๒๕๖๗ (บาท)	๒๕๖๘ (บาท)	๒๕๖๙ (บาท)	๒๕๗๐ (บาท)			
๘๗	โครงการปลูกหญ้าแฝกและ รณรงค์การใช้หญ้าแฝกอันเนื่อง มาจากพระราชดำริ	เพื่อเป็นการสนองแนว พระราชดำริในการดำเนิน งาน โดยการปลูกหญ้าแฝก เพื่ออนุรักษ์ดินและน้ำและ การรณรงค์ให้ประชาชนใน พื้นที่รับรู้ถึงคุณค่าและ ประโยชน์ของหญ้าแฝก อันเนื่องมาจากพระราชดำริ	ปลูกหญ้าแฝก บริเวณพื้นที่ สาธารณะในเขต ตำบลท่าซุง	๑๐,๐๐๐ (งบ อปท.)	๑๐,๐๐๐ (งบ อปท.)	๑๐,๐๐๐ (งบ อปท.)	๑๐,๐๐๐ (งบ อปท.)	๑๐,๐๐๐ (งบ อปท.)	จำนวนหญ้าแฝก ที่ได้ดำเนินการ ปลูก	ประชาชนสำนึกใน พระมหากรุณาธิคุณ ของพระบาทสมเด็จพระ พลอดุลยเดชฯ รัชกาลที่ ๙ ในฐานะ ที่ทรงริเริ่มการใช้ หญ้าแฝกเพื่อการ อนุรักษ์ดินและน้ำ	สำนักปลัด

๒.๒ แผนงานการเกษตร (ต่อ)

ที่	โครงการ	วัตถุประสงค์	เป้าหมาย (ผลผลิตของ โครงการ)	งบประมาณ					ตัวชี้วัด (KPI)	ผลที่คาดว่าจะ ได้รับ	หน่วยงาน รับผิดชอบ
				๒๕๖๖ (บาท)	๒๕๖๗ (บาท)	๒๕๖๘ (บาท)	๒๕๖๙ (บาท)	๒๕๗๐ (บาท)			
๘๘	โครงการปลูกไม้ยืนต้น	เพื่อปลูกต้นไม้บริเวณ ที่สาธารณะในเขตตำบล ท่าซุง	ที่สาธารณะ ในเขตตำบล ท่าซุง	๒๐,๐๐๐ (งบ อปท.)	๒๐,๐๐๐ (งบ อปท.)	๒๐,๐๐๐ (งบ อปท.)	๒๐,๐๐๐ (งบ อปท.)	๒๐,๐๐๐ (งบ อปท.)	จำนวนต้นไม้ ที่ได้รับการปลูก	ตำบลท่าซุงมีพื้นที่ สีเขียวเพิ่มขึ้น	สำนักปลัด
๘๙	โครงการปล่อยปลา	เพื่อปล่อยพันธุ์ปลา ในแหล่งน้ำสาธารณะ ในเขตตำบลท่าซุง	แหล่งน้ำสาธารณะ ในเขตตำบล ท่าซุง	๒๐,๐๐๐ (งบ อปท.)	๒๐,๐๐๐ (งบ อปท.)	๒๐,๐๐๐ (งบ อปท.)	๒๐,๐๐๐ (งบ อปท.)	๒๐,๐๐๐ (งบ อปท.)	จำนวนพันธุ์ปลา ที่ได้รับการปล่อย	ระบบนิเวศของ แหล่งน้ำสาธารณะ ในเขตตำบลท่าซุง มีความสมดุล	สำนักปลัด
๙๐	โครงการคืนคลองสวยทั่วไทย สุขใจเที่ยวท้องถิ่น	เพื่อดำเนินการพัฒนาคลอง และพื้นที่ริมคลองให้เป็น แหล่งท่องเที่ยวและสถานที่ พักผ่อนหย่อนใจในตำบล ท่าซุง	คลองเคียน หมู่ที่ ๗ ตำบลท่าซุง	๕๐,๐๐๐ (งบ อปท.)	-	-	-	-	อบต.ท่าซุง ได้ดำเนินการ พัฒนาคลองเคียน เป็นสถานที่ พักผ่อนหย่อนใจ	ประชาชนตำบล ท่าซุงและตำบล ใกล้เคียงมีสถาน พักผ่อนหย่อนใจ	สำนักปลัด
๙๑	โครงการอนุรักษ์พันธุกรรมพืช สมเด็จพระกนิษฐาธิราชเจ้า กรมสมเด็จพระเทพรัตนราชสุดาฯ สยามบรมราชกุมารี	เพื่อเป็นการสนองแนวพระราช ดำริของสมเด็จพระกนิษฐาฯ โดยดำเนินการอนุรักษ์ พันธุกรรมพืชในเขตตำบล ท่าซุง	จัดตั้งศูนย์อนุรักษ์ และพัฒนา ทรัพยากรท้องถิ่น อันเนื่องมาจาก พระราชดำริฯ บึงใหญ่ ม.๓ ตำบลท่าซุง	๒๐,๐๐๐ (งบ อปท.)	๒๐,๐๐๐ (งบ อปท.)	๒๐,๐๐๐ (งบ อปท.)	๒๐,๐๐๐ (งบ อปท.)	๒๐,๐๐๐ (งบ อปท.)	อบต.ท่าซุงมีฐาน ข้อมูลทรัพยากร ท้องถิ่น	อบต.ท่าซุงได้สนอง แนวพระราชดำริของ สมเด็จพระกนิษฐาฯ โดยการอนุรักษ์ ทรัพยากรท้องถิ่น ให้เป็นมรดกของชาติ สืบไป	สำนักปลัด

ยุทธศาสตร์จังหวัดอุทัยธานีที่ ๑ : ส่งเสริมการท่องเที่ยวเชิงนิเวศธรรมชาติควบคู่วิถีชีวิตเอกลักษณ์และวัฒนธรรมของจังหวัดสู่สากล

ยุทธศาสตร์การพัฒนาของ อปท. ในเขตจังหวัดอุทัยธานีที่ ๓ : การพัฒนาเศรษฐกิจและการท่องเที่ยว

ยุทธศาสตร์องค์การบริหารส่วนตำบลท่าซุงที่ ๓ : การพัฒนาเศรษฐกิจและการท่องเที่ยว

๓.๑ แผนงานการศาสนาวัฒนธรรมและนันทนาการ

ที่	โครงการ	วัตถุประสงค์	เป้าหมาย (ผลผลิตของ โครงการ)	งบประมาณ					ตัวชี้วัด (KPI)	ผลที่คาดว่าจะ ได้รับ	หน่วยงาน รับผิดชอบ
				๒๕๖๖ (บาท)	๒๕๖๗ (บาท)	๒๕๖๘ (บาท)	๒๕๖๙ (บาท)	๒๕๗๐ (บาท)			
๙๒	โครงการจัดงานประเพณี สงกรานต์ตำบลท่าซุงและ วันผู้สูงอายุแห่งชาติ	เพื่อตระหนักถึงความสำคัญ ของผู้สูงอายุและอนุรักษ์ ประเพณีสงกรานต์อันดีงาม ของไทย	ผู้สูงอายุ ที่รับเงิน เบี้ยยังชีพ ของ อบต.ท่าซุง	๑๐๐,๐๐๐ (งบ อปท.)	๑๐๐,๐๐๐ (งบ อปท.)	๑๐๐,๐๐๐ (งบ อปท.)	๑๐๐,๐๐๐ (งบ อปท.)	๑๐๐,๐๐๐ (งบ อปท.)	ผู้สูงอายุที่รับเงิน เบี้ยยังชีพของ อบต.ท่าซุงเข้า ร่วมงานร้อยละ ๖๐ ๖๐	ประชาชน เห็นความสำคัญของผู้ ของผู้สูงอายุมากขึ้น และมีจิตสำนึก อนุรักษ์ประเพณี สงกรานต์	สำนักปลัด
๙๓	โครงการสืบสานสายใยสร้างสุข ผู้สูงวัยอย่างมีคุณค่า	๑.เพื่อส่งเสริมคุณภาพชีวิต ผู้สูงอายุด้านสุขภาพกายและ สุขภาพจิต ๒.เพื่อสืบสานและบำรุง รักษาศิลปะ จารีตประเพณี และวัฒนธรรมอันดีงามของ ไทยให้คงอยู่	ผู้สูงอายุ ที่รับเงิน เบี้ยยังชีพ ของ อบต.ท่าซุง	๑๐๐,๐๐๐ (งบ อปท.)	๑๐๐,๐๐๐ (งบ อปท.)	๑๐๐,๐๐๐ (งบ อปท.)	๑๐๐,๐๐๐ (งบ อปท.)	๑๐๐,๐๐๐ (งบ อปท.)	ผู้สูงอายุที่รับเงิน เบี้ยยังชีพของ อบต.ท่าซุงเข้า ร่วมงานร้อยละ ๖๐ ๖๐	๑.ผู้สูงอายุมีขวัญ กำลังใจในการส่งเสริม สุขภาพตนเองใน ชีวิตประจำวันเพิ่ม มากขึ้น ๒.ได้สืบสานประเพณี และวัฒนธรรม อันดีงามของไทย ให้คงอยู่สืบไป	สำนักปลัด

๓.๑ แผนงานการศาสนาวัฒนธรรมและนันทนาการ (ต่อ)

ที่	โครงการ	วัตถุประสงค์	เป้าหมาย (ผลผลิตของ โครงการ)	งบประมาณ					ตัวชี้วัด (KPI)	ผลที่คาดว่าจะได้รับ	หน่วยงาน รับผิดชอบ
				๒๕๖๖ (บาท)	๒๕๖๗ (บาท)	๒๕๖๘ (บาท)	๒๕๖๙ (บาท)	๒๕๗๐ (บาท)			
๔๔	โครงการจัดเทียนชัยถวายพระพร เนื่องในโอกาสวันเฉลิมพระชน มพรรษาของพระบาทสมเด็จพระ พระเจ้าอยู่หัว	เพื่อเป็นการถวายความจงรัก ภักดีต่อสถาบันพระมหากษัตริย์ และประชาชนตำบล ทำซุงได้ถวายพระพรแต่ พระบาทสมเด็จพระเจ้าอยู่หัว	ประชาชน และผู้นำท้องถิ่น ในเขต อบต.	๒๐๐,๐๐๐ (งบ อปท.)	๒๐๐,๐๐๐ (งบ อปท.)	๒๐๐,๐๐๐ (งบ อปท.)	๒๐๐,๐๐๐ (งบ อปท.)	๒๐๐,๐๐๐ (งบ อปท.)	อบต. ได้ดำเนิน โครงการจัดเทียน ถวายพระพรฯ	ประชาชนมีความ จงรักภักดีในสถาบัน พระมหากษัตริย์ และร่วมจัดเทียนชัย ถวายพระพร	สำนักปลัด
๔๕	โครงการวัด ประชา รัฐ สร้างสุข ตำบลท่าซุง	เพื่อดำเนินการจัดกิจกรรม ๕ ส. ภายในวัดและบริเวณ โดยรอบวัด ในเขตตำบลท่าซุง	-วัดคลองเคียน -วัดเวฬุวนาราม	๑๐,๐๐๐ (งบ อปท.)	๑๐,๐๐๐ (งบ อปท.)	๑๐,๐๐๐ (งบ อปท.)	๑๐,๐๐๐ (งบ อปท.)	๑๐,๐๐๐ (งบ อปท.)	อบต.ได้ดำเนินการ จัดกิจกรรม ๕ ส. วัดคลองเคียน, วัดเวฬุวนาราม	วัดคลองเคียน, วัดเวฬุวนาราม มีความสะอาด เรียบร้อย	สำนักปลัด
๔๖	โครงการงานบุญเดือนสาม สืบสานวิถีชาวอุไทย	เพื่อดำเนินการจัดโครงการ หรือสนับสนุนงบประมาณ ให้แก่ อปท.ในเขตอำเภอ เมืองอุทัยธานี ดำเนินการ จัดโครงการงานบุญเดือนสาม สืบสานวิถีชาวอุไทย	อปท.ในเขต อำเภอเมือง อุทัยธานี จัดงานบริเวณ วัดหนองขุนชาติ อ.หนองฉาง จ.อุทัยธานี	๓๐,๐๐๐ (งบ อปท.)	๓๐,๐๐๐ (งบ อปท.)	๓๐,๐๐๐ (งบ อปท.)	๓๐,๐๐๐ (งบ อปท.)	๓๐,๐๐๐ (งบ อปท.)	อบต.ได้ดำเนิน การจัดโครงการ หรือสนับสนุน งบประมาณให้แก่ อปท.ในเขตอำเภอ เมืองอุทัยธานี	ประชาชนมีจิต สำนึกในการอนุรักษ์ ประเพณีและ วัฒนธรรมที่ดีงาม	สำนักปลัด
๔๗	โครงการมรดกโลกห้วยขาแข้ง	เพื่อดำเนินการจัดโครงการ หรือสนับสนุนงบประมาณ ให้แก่ อปท.ในเขตอำเภอ เมืองอุทัยธานี ดำเนินการ จัดโครงการมรดกโลก ห้วยขาแข้ง	อปท.ในเขต อำเภอเมือง อุทัยธานี จัดงานบริเวณ อ.บ้านไร่ จ.อุทัยธานี	๓๐,๐๐๐ (งบ อปท.)	๓๐,๐๐๐ (งบ อปท.)	๓๐,๐๐๐ (งบ อปท.)	๓๐,๐๐๐ (งบ อปท.)	๓๐,๐๐๐ (งบ อปท.)	อบต.ได้ดำเนิน การจัดโครงการ หรือสนับสนุน งบประมาณให้แก่ อปท.ในเขตอำเภอ เมืองอุทัยธานี	ประชาชนมีจิต สำนึกในการอนุรักษ์ ป่าและสัตว์ป่า	สำนักปลัด

๓.๑ แผนงานการศาสนาวัฒนธรรมและนันทนาการ (ต่อ)

ที่	โครงการ	วัตถุประสงค์	เป้าหมาย (ผลผลิตของ โครงการ)	งบประมาณ					ตัวชี้วัด (KPI)	ผลที่คาดว่าจะได้รับ	หน่วยงาน รับผิดชอบ
				๒๕๖๖ (บาท)	๒๕๖๗ (บาท)	๒๕๖๘ (บาท)	๒๕๖๙ (บาท)	๒๕๗๐ (บาท)			
๔๘	โครงการประเพณีตักบาตรเทโว	เพื่อดำเนินการจัดโครงการหรือสนับสนุนงบประมาณให้แก่ อปท.ในเขตอำเภอเมืองอุทัยธานี ดำเนินการจัดโครงการประเพณีตักบาตรเทโว	อปท.ในเขตอำเภอเมืองอุทัยธานี จัดงานบริเวณวัดสังกัสรัตนคีรี อ.เมืองอุทัยธานี จ.อุทัยธานี	๓๐,๐๐๐ (งบ อปท.)	๓๐,๐๐๐ (งบ อปท.)	๓๐,๐๐๐ (งบ อปท.)	๓๐,๐๐๐ (งบ อปท.)	๓๐,๐๐๐ (งบ อปท.)	อบต.ได้ดำเนินการจัดโครงการหรือสนับสนุนงบประมาณให้แก่ อปท.ในเขตอำเภอเมืองอุทัยธานี	ประชาชนมีจิตสำนึกในการอนุรักษ์ประเพณีและวัฒนธรรมที่ดีของท้องถิ่น	สำนักปลัด

ยุทธศาสตร์จังหวัดอุทัยธานีที่ ๓ : ส่งเสริมและพัฒนาคุณภาพชีวิต ความมั่นคง การดำรงชีวิตตามหลักปรัชญาเศรษฐกิจพอเพียง

ยุทธศาสตร์การพัฒนาของ อปท. ในเขตจังหวัดที่ ๔ : ยุทธศาสตร์การพัฒนาคนและสังคมที่มีคุณภาพ

ยุทธศาสตร์ที่ ๔ : การพัฒนาคนและสังคมที่มีคุณภาพ

๔.๑ แผนงานสร้างความเข้มแข็งของชุมชน

ที่	โครงการ	วัตถุประสงค์	เป้าหมาย (ผลผลิตของ โครงการ)	งบประมาณ					ตัวชี้วัด (KPI)	ผลที่คาดว่าจะ ได้รับ	หน่วยงาน รับผิดชอบ
				๒๕๖๖ (บาท)	๒๕๖๗ (บาท)	๒๕๖๘ (บาท)	๒๕๖๙ (บาท)	๒๕๗๐ (บาท)			
๙๙	โครงการขับเคลื่อนปรัชญาเศรษฐกิจพอเพียงตำบลท่าซุง	เพื่อให้ประชาชนมีการพัฒนาศักยภาพให้ชุมชนเข้มแข็งพึ่งตนเองได้ภายใต้หลักแนวคิดเศรษฐกิจพอเพียง	ม.๑-ม.๘ ต.ท่าซุง	๑๐๐,๐๐๐ (งบ อปท.)	๑๐๐,๐๐๐ (งบ อปท.)	๑๐๐,๐๐๐ (งบ อปท.)	๑๐๐,๐๐๐ (งบ อปท.)	๑๐๐,๐๐๐ (งบ อปท.)	ครัวเรือนร้อยละ ๕ เข้มแข็งพึ่งตนเองได้	ชุมชนเข้มแข็ง พึ่งตนเองได้ภายใต้ หลักแนวคิดปรัชญา เศรษฐกิจพอเพียง	สำนักปลัด
๑๐๐	โครงการฝึกอบรม/สนับสนุนกลุ่มอาชีพตำบลท่าซุง	เพื่อให้ประชาชนมีความรู้ในการประกอบอาชีพและเพิ่มรายได้เสริมให้แก่ครอบครัว	กลุ่มอาชีพ ต.ท่าซุง	๑๐๐,๐๐๐ (งบ อปท.)	๑๐๐,๐๐๐ (งบ อปท.)	๑๐๐,๐๐๐ (งบ อปท.)	๑๐๐,๐๐๐ (งบ อปท.)	๑๐๐,๐๐๐ (งบ อปท.)	จำนวนโครงการ ที่ได้ดำเนินการ จัดฝึกอบรมอาชีพ	ประชาชนมีรายได้ เพิ่มขึ้น	สำนักปลัด
๑๐๑	โครงการส่งเสริม สนับสนุนสินค้า OTOP ในตำบลท่าซุง	เพื่อส่งเสริม สนับสนุนสินค้า OTOP ตำบลท่าซุง ให้เป็นที่รู้จักอย่างแพร่หลาย	สินค้า OTOP ม.๑-ม.๘ ต.ท่าซุง	๑๐๐,๐๐๐ (งบ อปท.)	๑๐๐,๐๐๐ (งบ อปท.)	๑๐๐,๐๐๐ (งบ อปท.)	๑๐๐,๐๐๐ (งบ อปท.)	๑๐๐,๐๐๐ (งบ อปท.)	อบต.ได้ดำเนินการ ส่งเสริม สนับสนุน สินค้า OTOP ต.ท่าซุง	สินค้า OTOP ตำบล ท่าซุงเป็นที่รู้จัก อย่างแพร่หลาย	สำนักปลัด
๑๐๒	โครงการก่อสร้าง/ปรับปรุงสนามกีฬา/ลานกีฬา	เพื่อก่อสร้าง/ปรับปรุงสนามกีฬา/ลานกีฬาให้มีมาตรฐานพร้อมใช้เล่นกีฬา	สนามกีฬา/ ลานกีฬา ม.๑-ม.๘ ต.ท่าซุง	๑๕๐,๐๐๐ (งบ อปท.)	-	-	-	-	สนามกีฬาร้อยละ ๑๐๐ อยู่ในสภาพ พร้อมใช้เล่นกีฬา	สนามกีฬา/ลานกีฬา มีมาตรฐานพร้อมใช้ เล่นกีฬา	กองช่าง
๑๐๓	โครงการแข่งขันกีฬาตำบลท่าซุง ต้านยาเสพติด	เพื่อส่งเสริมให้ประชาชนมีสุขภาพจิตที่ดีและมีสุขภาพแข็งแรง ห่างไกลยาเสพติด	ม.๑-ม.๘ ต.ท่าซุง	๕๐,๐๐๐ (งบ อปท.)	๕๐,๐๐๐ (งบ อปท.)	๕๐,๐๐๐ (งบ อปท.)	๕๐,๐๐๐ (งบ อปท.)	๕๐,๐๐๐ (งบ อปท.)	อบต.ได้ดำเนินการ จัดโครงการ แข่งขันกีฬาตำบล ท่าซุง	ประชาชนมีสุขภาพ แข็งแรงและไม่ยุ่ง เกี่ยวกับยาเสพติด	สำนักปลัด
๑๐๔	โครงการสนับสนุนวัสดุ อุปกรณ์การกีฬา	เพื่อดำเนินการจัดซื้อ วัสดุ อุปกรณ์กีฬาให้แก่หมู่บ้านในเขตตำบลท่าซุง	จัดซื้อวัสดุ อุปกรณ์กีฬา ให้แก่ ม.๑-ม.๘ ต.ท่าซุง	๑๐๐,๐๐๐ (งบ อปท.)	๑๐๐,๐๐๐ (งบ อปท.)	๑๐๐,๐๐๐ (งบ อปท.)	๑๐๐,๐๐๐ (งบ อปท.)	๑๐๐,๐๐๐ (งบ อปท.)	จำนวนวัสดุ อุปกรณ์กีฬาที่ได้ ดำเนินการจัดซื้อ	ประชาชนมีสุขภาพ ร่างกายแข็งแรง	สำนักปลัด

๔.๑ แผนงานสร้างความเข้มแข็งของชุมชน (ต่อ)

ที่	โครงการ	วัตถุประสงค์	เป้าหมาย (ผลผลิตของ โครงการ)	งบประมาณ					ตัวชี้วัด (KPI)	ผลที่คาดว่าจะ ได้รับ	หน่วยงาน รับผิดชอบ
				๒๕๖๖ (บาท)	๒๕๖๗ (บาท)	๒๕๖๘ (บาท)	๒๕๖๙ (บาท)	๒๕๗๐ (บาท)			
๑๐๕	โครงการจัดซื้อเครื่องออกกำลังกาย	เพื่อส่งเสริมให้ประชาชนมีสุขภาพร่างกายแข็งแรง	จัดซื้อเครื่องออกกำลังกายให้แก่ ม.๑-ม.๘ ต.ท่าซุง	๑๐๐,๐๐๐ (งบ อปท.)	๑๐๐,๐๐๐ (งบ อปท.)	๑๐๐,๐๐๐ (งบ อปท.)	๑๐๐,๐๐๐ (งบ อปท.)	๑๐๐,๐๐๐ (งบ อปท.)	จำนวนเครื่องออกกำลังกายที่ได้รับการจัดซื้อ	ประชาชนมีสุขภาพร่างกายแข็งแรง	สำนักปลัด
๑๐๖	โครงการก่อสร้าง ปรับปรุง ศาลาประชาคม/ลานอเนกประสงค์	เพื่อให้มีศาลาประชาคม/ลานอเนกประสงค์ใช้เป็นสถานที่จัดประชุม การฝึกอบรม และจัดกิจกรรมต่างๆ ของหมู่บ้าน	ศาลาประชาคม/ลานอเนกประสงค์ ม.๑-ม.๘ ต.ท่าซุง	๓๐๐,๐๐๐ (งบ อปท.)	๓๐๐,๐๐๐ (งบ อปท.)	๓๐๐,๐๐๐ (งบ อปท.)	๓๐๐,๐๐๐ (งบ อปท.)	๓๐๐,๐๐๐ (งบ อปท.)	ศาลาประชาคม/ลานอเนกประสงค์ มีความมั่นคงแข็งแรง	มีศาลาประชาคม/ลานอเนกประสงค์เป็นสถานที่จัดประชุม อบรม และจัดกิจกรรมต่างๆ ของหมู่บ้านได้อย่างมีประสิทธิภาพ	สำนักปลัด
๑๐๗	โครงการจัดประชุมประชาคมท้องถิ่น	เพื่อส่งเสริมให้เกิดกระบวนการมีส่วนร่วมโดยการจัดประชุมประชาคมรับฟังความคิดเห็นของประชาชน	ประชาชน ม.๑-ม.๘ ต.ท่าซุง	๕๐,๐๐๐ (งบ อปท.)	๕๐,๐๐๐ (งบ อปท.)	๕๐,๐๐๐ (งบ อปท.)	๕๐,๐๐๐ (งบ อปท.)	๕๐,๐๐๐ (งบ อปท.)	ครัวเรือนร้อยละ ๖๐ เข้าร่วมประชุมประชาคม	ประชาชนมีส่วนร่วมในการแสดงความคิดเห็นส่งผลให้เกิดผลสัมฤทธิ์ต่อภารกิจของรัฐ	สำนักปลัด
๑๐๘	โครงการแผ่นดินธรรมแผ่นดินทอง	เพื่อให้เกิดความปรองดองสามัคคีในชุมชน และสร้างค่านิยม ๑๒ ประการ ให้กับประชาชนตำบลท่าซุง	ส่วนราชการ วัด และประชาชน ในเขต อบต.	๑๐,๐๐๐ (งบ อปท.)	๑๐,๐๐๐ (งบ อปท.)	๑๐,๐๐๐ (งบ อปท.)	๑๐,๐๐๐ (งบ อปท.)	๑๐,๐๐๐ (งบ อปท.)	อบต.ได้ดำเนินโครงการแผ่นดินธรรมแผ่นดินทอง ในตำบลท่าซุง	ประชาชนตำบลท่าซุง เกิดความปรองดอง และสามัคคี	สำนักปลัด

๔.๑ แผนงานสร้างความเข้มแข็งของชุมชน (ต่อ)

ที่	โครงการ	วัตถุประสงค์	เป้าหมาย (ผลผลิตของ โครงการ)	งบประมาณ					ตัวชี้วัด (KPI)	ผลที่คาดว่าจะได้รับ	หน่วยงาน รับผิดชอบ
				๒๕๖๖ (บาท)	๒๕๖๗ (บาท)	๒๕๖๘ (บาท)	๒๕๖๙ (บาท)	๒๕๗๐ (บาท)			
๑๐๙	โครงการส่งเสริม สนับสนุน กิจกรรมต่างๆ ของหมู่บ้าน/ ปรับปรุงภูมิทัศน์ภายในหมู่บ้าน	เพื่อจัดซื้อวัสดุ อุปกรณ์ เพื่อใช้จัดกิจกรรมต่างๆ และใช้ปรับปรุงภูมิทัศน์ ภายในหมู่บ้าน	จัดซื้อเครื่อง ตัดหญ้า, ทำซุ้ม ประตูทางเข้า หมู่บ้าน, จัดทำลูก ระนาด, ทำคุ้ม ภายในหมู่บ้าน, ก่อสร้างสะพาน ข้ามเกาะ	๑๐๐,๐๐๐ (งบ อปท.)	๑๐๐,๐๐๐ (งบ อปท.)	๑๐๐,๐๐๐ (งบ อปท.)	๑๐๐,๐๐๐ (งบ อปท.)	๑๐๐,๐๐๐ (งบ อปท.)	จำนวนกิจกรรม ของหมู่บ้านที่ได้ รับการปรับปรุง ภูมิทัศน์	หมู่บ้านได้รับการ พัฒนาเป็นหมู่บ้าน น่าอยู่	สำนักปลัด
๑๑๐	โครงการจัดอบรมให้ความรู้ แก่เกษตรกรในตำบลท่าซุง	เพื่อส่งเสริม สนับสนุน กลุ่มเกษตรกรให้มีความรู้ เกี่ยวกับการลดการใช้สารเคมี ช่วยลดต้นทุนและเพิ่ม รายได้ให้กับครัวเรือน	กลุ่มเกษตรกร ในเขต อปท.	๕๐,๐๐๐ (งบ อปท.)	๕๐,๐๐๐ (งบ อปท.)	๕๐,๐๐๐ (งบ อปท.)	๕๐,๐๐๐ (งบ อปท.)	๕๐,๐๐๐ (งบ อปท.)	เกษตรกรมีรายได้ เพิ่มขึ้น ร้อยละ ๕	เกษตรกรได้รับ ความรู้ และลด ต้นทุนในการ ทำเกษตรกรรม	สำนักปลัด
๑๑๑	โครงการติดตั้งกล่องวงจรปิด ภายในหมู่บ้าน	เพื่อเพิ่มมาตรการรักษาความ ปลอดภัยในชีวิตและทรัพย์สิน	ติดตั้งกล่อง วงจรปิด ภายในหมู่บ้าน ในเขต อปท.	๕๐๐,๐๐๐ (งบ อปท.)	๕๐๐,๐๐๐ (งบ อปท.)	๕๐๐,๐๐๐ (งบ อปท.)	๕๐๐,๐๐๐ (งบ อปท.)	๕๐๐,๐๐๐ (งบ อปท.)	ประชาชน ร้อยละ ๘๐ ได้รับ ความปลอดภัย	ประชาชนเกิดความ มั่นใจในมาตรการ รักษาความปลอดภัย ในชีวิตและทรัพย์สิน	สำนักปลัด
๑๑๒	โครงการติดตั้งป้ายจราจรหรือ กระจกโค้งบริเวณจุดเสี่ยง ภายในตำบลท่าซุง	เพื่อติดตั้งป้ายจราจรหรือ กระจกโค้งบริเวณจุดเสี่ยง เพื่อลดอุบัติเหตุทางถนนให้แก่ ประชาชนในพื้นที่ตำบลท่าซุง	ติดตั้งป้ายจราจร หรือกระจกโค้ง บริเวณจุดเสี่ยง ในตำบลท่าซุง	๑๐๐,๐๐๐ (งบ อปท.)	๑๐๐,๐๐๐ (งบ อปท.)	๑๐๐,๐๐๐ (งบ อปท.)	๑๐๐,๐๐๐ (งบ อปท.)	๑๐๐,๐๐๐ (งบ อปท.)	อปท.ได้ดำเนินการ ติดตั้งป้ายจราจร หรือกระจกโค้ง บริเวณจุดเสี่ยง	ประชาชนได้รับ ความปลอดภัยและ ลดการเกิดอุบัติเหตุ ทางถนน	สำนักปลัด

๔.๑ แผนงานสร้างความเข้มแข็งของชุมชน (ต่อ)

ที่	โครงการ	วัตถุประสงค์	เป้าหมาย (ผลผลิตของ โครงการ)	งบประมาณ					ตัวชี้วัด (KPI)	ผลที่คาดว่าจะได้รับ	หน่วยงาน รับผิดชอบ
				๒๕๖๖ (บาท)	๒๕๖๗ (บาท)	๒๕๖๘ (บาท)	๒๕๖๙ (บาท)	๒๕๗๐ (บาท)			
๑๑๓	โครงการจิตอาสาทำความดี ด้วยหัวใจ	เพื่อแสดงถึงความสามัคคี ความร่วมมือร่วมใจของ ประชาชน กลุ่ม ชมรม จิตอาสาฯ ภาครัฐ และภาค เอกชนในการพัฒนาสภาพ แวดล้อมสถานที่ราชการ วัด พื้นที่สาธารณประโยชน์ และ หมู่บ้านในเขตตำบลท่าซุง	วัด สถานที่ ราชการ พื้นที่ สาธารณประโยชน์ และหมู่บ้านในเขต ตำบลท่าซุง	๒๐,๐๐๐ (งบ อปท.)	๒๐,๐๐๐ (งบ อปท.)	๒๐,๐๐๐ (งบ อปท.)	๒๐,๐๐๐ (งบ อปท.)	๒๐,๐๐๐ (งบ อปท.)	จำนวนประชาชน จิตอาสาที่เข้าร่วม โครงการ	ประชาชนจิตอาสา ได้ร่วมกันทำความดี เกิดความสามัคคี ในชุมชนมากขึ้น	สำนักปลัด
๑๑๔	โครงการป้องกัน/บำบัด/ฟื้นฟู ปัญหายาเสพติด	เพื่ออุดหนุนงบประมาณ ให้จังหวัดอุทัยธานีดำเนินการ จัดโครงการป้องกัน/บำบัด/ ฟื้นฟู ให้แก่ประชาชนกลุ่ม เป้าหมาย	จังหวัด อุทัยธานี	๒๕,๐๐๐ (งบ อปท.)	๒๕,๐๐๐ (งบ อปท.)	๒๕,๐๐๐ (งบ อปท.)	๒๕,๐๐๐ (งบ อปท.)	๒๕,๐๐๐ (งบ อปท.)	ยาเสพติดลดลง ร้อยละ ๖๐	ประชาชนกลุ่ม เป้าหมายตระหนัก ถึงโทษของยาเสพติด และไม่ยุ่งเกี่ยวกับ ยาเสพติด	สำนักปลัด
๑๑๕	โครงการป้องกันและแก้ไข ปัญหายาเสพติด	เพื่อดำเนินการจัดฝึกอบรม โครงการป้องกันและแก้ไข ปัญหายาเสพติดให้แก่ ผู้นำชุมชน,สมาชิกสภา อบต., และประชนในตำบลท่าซุง	ผู้นำชุมชน, สมาชิกสภา อบต., และประชาชน ม.๑-ม.๘ ต.ท่าซุง	๓๐,๐๐๐ (งบ อปท.)	๓๐,๐๐๐ (งบ อปท.)	๓๐,๐๐๐ (งบ อปท.)	๓๐,๐๐๐ (งบ อปท.)	๓๐,๐๐๐ (งบ อปท.)	อบต. ได้ดำเนิน การจัดโครงการ ป้องกันและแก้ไข ปัญหายาเสพติด	ผู้นำชุมชน, สมาชิกสภา อบต., และประชาชน ต.ท่าซุงตระหนัก ถึงโทษของยาเสพติด และไม่ยุ่งเกี่ยวกับ ยาเสพติด	สำนักปลัด
๑๑๖	โครงการปกป้องสถาบันสำคัญ ของชาติ	เพื่อเป็นการถวายความจงรัก ภักดีต่อสถาบันพระมหากษัตริย์	ประชาชน และผู้นำท้องถิ่น ในเขต อบต.	๒๐๐,๐๐๐ (งบ อปท.)	๒๐๐,๐๐๐ (งบ อปท.)	๒๐๐,๐๐๐ (งบ อปท.)	๒๐๐,๐๐๐ (งบ อปท.)	๒๐๐,๐๐๐ (งบ อปท.)	อบต.ได้ดำเนิน โครงการปกป้อง สถาบันสำคัญ ของชาติ	ประชาชนมีความ จงรักภักดีในสถาบัน พระมหากษัตริย์	สำนักปลัด

๔.๒ แผนงานการศึกษา

ที่	โครงการ	วัตถุประสงค์	เป้าหมาย (ผลผลิตของ โครงการ)	งบประมาณ					ตัวชี้วัด (KPI)	ผลที่คาดว่าจะ ได้รับ	หน่วยงาน รับผิดชอบ
				๒๕๖๖ (บาท)	๒๕๖๗ (บาท)	๒๕๖๘ (บาท)	๒๕๖๙ (บาท)	๒๕๗๐ (บาท)			
๑๑๗	โครงการอาหารเสริม (นม)	เพื่อจัดซื้ออาหารเสริม (นม) ให้แก่ ศพด.บ้านท่าซุง ศพด.บ้านดงยางใต้ ร.ร.บ้านท่าซุง ร.ร.บ้านดงยางใต้	ศพด.บ้านท่าซุง ศพด.บ้านดงยางใต้ ร.ร.บ้านท่าซุง ร.ร.บ้านดงยางใต้	๕๐๐,๐๐๐ (งบ อปท.)	๕๐๐,๐๐๐ (งบ อปท.)	๕๐๐,๐๐๐ (งบ อปท.)	๕๐๐,๐๐๐ (งบ อปท.)	๕๐๐,๐๐๐ (งบ อปท.)	เด็กนักเรียน ร้อยละ ๑๐๐ ได้รับอาหาร เสริม (นม) ครบทุกคน	เด็กนักเรียน มีสุขภาพร่างกาย แข็งแรง	สำนักปลัด
๑๑๘	โครงการอาหารกลางวัน โรงเรียนบ้านท่าซุง	เพื่ออุดหนุนค่าอาหาร กลางวันให้เด็กนักเรียน โรงเรียนบ้านท่าซุง	เด็กนักเรียนโรงเรียน บ้านท่าซุง	๑๗๐,๐๐๐ (งบ อปท.)	๑๗๐,๐๐๐ (งบ อปท.)	๑๗๐,๐๐๐ (งบ อปท.)	๑๗๐,๐๐๐ (งบ อปท.)	๑๗๐,๐๐๐ (งบ อปท.)	เด็กนักเรียน ร้อยละ ๑๐๐ ได้รับอาหาร กลางวันครบ ทุกคน	เด็กนักเรียน มีสุขภาพร่างกาย แข็งแรง	สำนักปลัด
๑๑๙	โครงการอาหารกลางวัน โรงเรียนบ้านดงยางใต้	เพื่ออุดหนุนค่าอาหาร กลางวันให้เด็กนักเรียน โรงเรียนบ้านดงยางใต้	เด็กนักเรียนโรงเรียน บ้านดงยางใต้	๘๐๐,๐๐๐ (งบ อปท.)	๘๐๐,๐๐๐ (งบ อปท.)	๘๐๐,๐๐๐ (งบ อปท.)	๘๐๐,๐๐๐ (งบ อปท.)	๘๐๐,๐๐๐ (งบ อปท.)	เด็กนักเรียน ร้อยละ ๑๐๐ ได้รับอาหาร กลางวันครบ ทุกคน	เด็กนักเรียน มีสุขภาพร่างกาย แข็งแรง	สำนักปลัด
๑๒๐	โครงการสนับสนุนค่าใช้จ่าย ในการบริหารสถานศึกษา	เพื่อจ่ายเป็นค่าบริหาร สถานศึกษาให้แก่ ศพด.บ้านดงยางใต้ ศพด.บ้านท่าซุง	เด็กปฐมวัย ศพด.บ้านดงยางใต้ ศพด.บ้านท่าซุง	๔๐๐,๐๐๐ (งบ อปท.)	๔๐๐,๐๐๐ (งบ อปท.)	๔๐๐,๐๐๐ (งบ อปท.)	๔๐๐,๐๐๐ (งบ อปท.)	๔๐๐,๐๐๐ (งบ อปท.)	เด็กปฐมวัยที่เข้า หลักเกณฑ์ได้รับ การส่งเสริมตาม มาตรฐานฯ ครบ ทุกคน	เด็กปฐมวัยได้รับการ ส่งเสริมเป็นไปตาม มาตรฐานการดำเนิน งาน ศพด. ของ อปท.	สำนักปลัด
๑๒๑	โครงการจัดทำแผน การจัดประสบการณ์อิงมาตรฐาน	เพื่อให้ครูสามารถจัดทำแผน การจัดประสบการณ์แบบ อิงมาตรฐานได้	ครูศูนย์พัฒนา เด็กเล็กทั้ง ๒ ศูนย์	๑๑,๐๐๐ (งบ อปท.)	๑๑,๐๐๐ (งบ อปท.)	๑๑,๐๐๐ (งบ อปท.)	๑๑,๐๐๐ (งบ อปท.)	๑๑,๐๐๐ (งบ อปท.)	ครูสามารถจัดทำแผน ประสบการณ์อิง มาตรฐานได้อย่าง ถูกต้อง	ครูมีแผนการจัด ประสบการณ์แบบ อิงมาตรฐาน	-ศพด.อปท. อปท.ท่าซุง -ศพด.อปท. บ้านดงยางใต้

๔.๒ แผนงานการศึกษา (ต่อ)

ที่	โครงการ	วัตถุประสงค์	เป้าหมาย (ผลผลิตของ โครงการ)	งบประมาณ					ตัวชี้วัด (KPI)	ผลที่คาดว่าจะ ได้รับ	หน่วยงาน รับผิดชอบ
				๒๕๖๖ (บาท)	๒๕๖๗ (บาท)	๒๕๖๘ (บาท)	๒๕๖๙ (บาท)	๒๕๗๐ (บาท)			
๑๒๒	โครงการพัฒนาการจัดการศึกษา	เพื่อพัฒนาศักยภาพครู ด้านการจัดการศึกษา ให้มีประสิทธิภาพ	ครูศูนย์พัฒนา เด็กเล็กทั้ง ๒ ศูนย์	๑๐,๐๐๐ (งบ อปท.)	๑๐,๐๐๐ (งบ อปท.)	๑๐,๐๐๐ (งบ อปท.)	๑๐,๐๐๐ (งบ อปท.)	๑๐,๐๐๐ (งบ อปท.)	กิจกรรมที่ครู เข้าร่วมพัฒนา ศักยภาพ	การจัดการศึกษาของ ครูมีประสิทธิภาพ	-ศพด.อบต. อบต.ท่าซุง -ศพด.อบต. บ้านดงยางใต้
๑๒๓	โครงการส่งเสริม/สนับสนุน หนังสือพิมพ์ประจำหมู่บ้าน	เพื่อส่งเสริมให้ประชาชนได้ ติดตามข่าวสารได้อย่างรวดเร็ว และทันเหตุการณ์	หมู่บ้าน ละ ๒ ฉบับ/วัน และ อบต. จำนวน ๒ ฉบับ/วัน	๔๐,๐๐๐ (งบ อปท.)	๔๐,๐๐๐ (งบ อปท.)	๔๐,๐๐๐ (งบ อปท.)	๔๐,๐๐๐ (งบ อปท.)	๔๐,๐๐๐ (งบ อปท.)	ประชาชน ร้อยละ ๖๐ ติดตามข่าวสาร ได้อย่างรวดเร็ว และทันเหตุการณ์	ประชาชนได้รับ ข่าวสารได้รวดเร็ว และทันเหตุการณ์	สำนักปลัด
๑๒๔	โครงการอุดหนุนพัฒนา ผู้ประกอบการวิชาชีพครู	เพื่ออุดหนุนเป็นค่าพัฒนา ผู้ประกอบการวิชาชีพครู ศูนย์พัฒนาเด็กเล็กของ อบต.ท่าซุง	ครู ศพด. ของอบต.ท่าซุง จำนวน ๒ ราย	-	-	๘๕,๐๐๐ (งบ อปท.)	๘๕,๐๐๐ (งบ อปท.)	๘๕,๐๐๐ (งบ อปท.)	อบต.ท่าซุงมี บุคลากรทางการ ศึกษาที่มีประสิทธิ ภาพเพิ่มขึ้น	ครูศูนย์พัฒนา เด็กเล็กได้รับการ พัฒนาด้านวิชาชีพ ครู	สำนักปลัด
๑๒๕	โครงการอุดหนุน ส่งเสริม กิจกรรมด้านการศึกษา ในท้องถิ่น	เพื่ออุดหนุนงบประมาณ ให้กับโรงเรียนบ้านท่าซุง และโรงเรียนบ้านดงยางใต้ เป็นค่ากิจกรรมด้านการ ศึกษา	ร.ร.บ้านท่าซุง ร.ร.บ้านดงยางใต้	๓๐๐,๐๐๐ (งบ อปท.)	๓๐๐,๐๐๐ (งบ อปท.)	๓๐๐,๐๐๐ (งบ อปท.)	๓๐๐,๐๐๐ (งบ อปท.)	๓๐๐,๐๐๐ (งบ อปท.)	จำนวนกิจกรรม ด้านการศึกษา ที่ได้ดำเนินการ	เด็กนักเรียน มีคุณภาพชีวิต ที่ดีขึ้น	สำนักปลัด
๑๒๖	โครงการจัดซื้อเครื่องเล่นสนาม เด็กเล่น	เพื่อให้เด็กมีเครื่องเล่นสนาม ที่เสริมสร้างพัฒนาการทาง ด้านร่างกาย จิตใจ อารมณ์ และสติปัญญา	จัดซื้อเครื่องเล่น สนามจำนวน ๑ ชุด ติดตั้ง ที่สนามเด็กเล่น อบต.ท่าซุง	๑๐๐,๐๐๐ (งบ อปท.)	๑๐๐,๐๐๐ (งบ อปท.)	๑๐๐,๐๐๐ (งบ อปท.)	๑๐๐,๐๐๐ (งบ อปท.)	๑๐๐,๐๐๐ (งบ อปท.)	เด็กปฐมวัยร้อยละ ๑๐๐ ได้เล่นเครื่อง เล่นที่เหมาะสม กับวัย	เด็กได้รับการกระตุ้น พัฒนาการทั้งด้าน ร่างกาย จิตใจ อารมณ์และ สติปัญญา	สำนักปลัด

๔.๒ แผนงานการศึกษา (ต่อ)

ที่	โครงการ	วัตถุประสงค์	เป้าหมาย (ผลผลิตของ โครงการ)	งบประมาณ					ตัวชี้วัด (KPI)	ผลที่คาดว่าจะ ได้รับ	หน่วยงาน รับผิดชอบ
				๒๕๖๖ (บาท)	๒๕๖๗ (บาท)	๒๕๖๘ (บาท)	๒๕๖๙ (บาท)	๒๕๗๐ (บาท)			
๑๒๗	โครงการส่งเสริมการเรียนรู้ เด็กปฐมวัยท้องถิ่นไทยผ่าน การเล่น	เพื่อดำเนินการสร้างสนาม เด็กเล่นสร้างปัญญาให้เด็ก ปฐมวัยโดยใช้วัสดุเหลือใช้ ที่มีในท้องถิ่น	จัดทำสนาม เด็กเล่นสร้าง ปัญญาบริเวณ ศพด.อบต.ท่าซุง	๒๐,๐๐๐ (งบ อปท.)	๒๐,๐๐๐ (งบ อปท.)	๒๐,๐๐๐ (งบ อปท.)	๒๐,๐๐๐ (งบ อปท.)	๒๐,๐๐๐ (งบ อปท.)	เด็กปฐมวัยร้อยละ ๑๐๐ ได้เล่นเครื่อง เล่นที่เหมาะสม กับวัย	เด็กได้รับการกระตุ้น พัฒนาการทั้งด้าน ร่างกาย จิตใจ อารมณ์และสติปัญญา	สำนักปลัด
๑๒๘	โครงการอุดหนุนสำหรับสนับสนุน ค่าจัดการเรียนการสอนของศูนย์ พัฒนาเด็กเล็ก (รายหัว)	เพื่ออุดหนุนสำหรับสนับสนุน ค่าจัดการเรียนการสอนให้ เด็กปฐมวัย (อายุ ๒-๕ ปี) ของศูนย์พัฒนาเด็กเล็ก (ศพด.) ที่อยู่ในความรับ ผิดชอบของ อบต.ท่าซุง	เด็กปฐมวัย ศพด.อบต.ท่าซุง และ ศพด.บ้านดง ยางใต้ ที่เข้า หลักเกณฑ์	๘๕,๐๐๐ (งบ อปท.)	๘๕,๐๐๐ (งบ อปท.)	๘๕,๐๐๐ (งบ อปท.)	๘๕,๐๐๐ (งบ อปท.)	๘๕,๐๐๐ (งบ อปท.)	เด็กปฐมวัย ที่เข้าหลักเกณฑ์ ได้รับค่าจัดการ เรียนการสอน ครบทุกคน	เด็กปฐมวัยได้รับ การส่งเสริมเป็น ไปตามมาตรฐาน การดำเนินงาน ศพด. ของอปท.	สำนักปลัด
๑๒๙	โครงการอุดหนุนสำหรับ สนับสนุนค่าใช้จ่ายในการ จัดการศึกษาสำหรับศูนย์ พัฒนาเด็กเล็ก (ศพด.)	เพื่ออุดหนุนสำหรับค่าใช้จ่าย ในการจัดการศึกษาเป็นค่า หนังสือเรียน ค่าอุปกรณ์ การเรียน ค่าเครื่องแบบ นักเรียน ค่ากิจกรรมพัฒนา ผู้เรียน ให้แก่เด็กปฐมวัย (อายุ ๓-๕ ปี) ของ ศพด. ที่อยู่ในความรับผิดชอบ ของ อบต.ท่าซุง	เด็กปฐมวัย ศพด.อบต.ท่าซุง และ ศพด.บ้านดง ยางใต้ ที่เข้า หลักเกณฑ์	๒๕,๐๐๐ (งบ อปท.)	๒๕,๐๐๐ (งบ อปท.)	๒๕,๐๐๐ (งบ อปท.)	๒๕,๐๐๐ (งบ อปท.)	๒๕,๐๐๐ (งบ อปท.)	เด็กปฐมวัย ที่เข้าหลักเกณฑ์ ได้รับค่าใช้จ่าย ในการจัดการ ศึกษาครบทุกคน	เด็กปฐมวัยได้รับ การส่งเสริมเป็น ไปตามมาตรฐาน การดำเนินงาน ศพด. ของอปท.	สำนักปลัด
๑๓๐	โครงการหนูไม่จมน้ำแน่ ถ้าช่วยกันดูแลป้องกัน	๑. เพื่อสอนให้เด็กมีความรู้ ความเข้าใจ รู้จักป้องกัน ตนเองไม่ให้เกิดอันตราย ต่อตนเอง ๒. เพื่อให้เด็กได้เรียนรู้ ในการช่วยเหลือตนเอง เวลาเกิดอันตราย	เด็กนักเรียน ศพด.บ้านดงยางใต้ จำนวน ๔๐ คน	๑,๕๐๐ (งบ อปท.)	๑,๕๐๐ (งบ อปท.)	๑,๕๐๐ (งบ อปท.)	๑,๕๐๐ (งบ อปท.)	๑,๕๐๐ (งบ อปท.)	เด็กนักเรียน ร้อยละ ๑๐๐ ได้รับความรู้ เกี่ยวกับการ ป้องกันตนเอง จากการจมน้ำ	๑. เด็กนักเรียน มีความรู้ ความเข้าใจ รู้จักการป้องกัน ตนเองจากการ จมน้ำได้ ๒. เด็กนักเรียน สามารถช่วยเหลือ เวลาเกิดอันตรายได้	สำนักปลัด

๔.๒ แผนงานการศึกษา (ต่อ)

ที่	โครงการ	วัตถุประสงค์	เป้าหมาย (ผลผลิตของ โครงการ)	งบประมาณ					ตัวชี้วัด (KPI)	ผลที่คาดว่าจะ ได้รับ	หน่วยงาน รับผิดชอบ
				๒๕๖๖ (บาท)	๒๕๖๗ (บาท)	๒๕๖๘ (บาท)	๒๕๖๙ (บาท)	๒๕๗๐ (บาท)			
๑๓๑	โครงการส่งเสริมการเรียนรู้ ในเด็กปฐมวัย ให้รู้วิธีการ เอาตัวรอดเมื่อติดอยู่ในรถยนต์	๑. เพื่อให้เด็กปฐมวัยเรียนรู้ วิธีการปลดล็อกประตูรถ เมื่อติดอยู่ในรถยนต์ ๒. เพื่อให้ครูได้เรียนรู้วิธี การทำงานของรถยนต์	เด็กปฐมวัย ศพด. บ้านดงยางใต้ จำนวน ๔๐ คน	๑,๕๐๐ (งบ อปท.)	๑,๕๐๐ (งบ อปท.)	๑,๕๐๐ (งบ อปท.)	๑,๕๐๐ (งบ อปท.)	๑,๕๐๐ (งบ อปท.)	เด็กปฐมวัยร้อยละ ๑๐๐ รู้วิธีการ เอาตัวรอดเมื่อ ติดอยู่ในรถยนต์	๑. เด็กปฐมวัยรู้วิธี การปลดล็อก ๒. ครูรู้วิธีการทำงาน ของรถยนต์	สำนักปลัด
๑๓๒	โครงการพัฒนาการเรียนการสอน ของนักเรียนโรงเรียนบ้านท่าซุง ตำบลท่าซุง อำเภอเมืองอุทัยธานี จังหวัดอุทัยธานี	เพื่ออุดหนุนงบประมาณให้ โรงเรียนบ้านท่าซุงใช้จัดการ เรียนการสอนระดับปฐมวัยและ ป.๑-ป.๖ โดยการจ้างครูวิชา เอกปฐมวัยและวิทยาศาสตร์ หรือภาษาไทย	เด็กปฐมวัย และนักเรียน ชั้นประถมศึกษา ป.๑-ป.๖ โรงเรียนบ้านท่าซุง	๑๘๐,๐๐๐ (งบ อปท.)	๑๘๐,๐๐๐ (งบ อปท.)	๑๘๐,๐๐๐ (งบ อปท.)	๑๘๐,๐๐๐ (งบ อปท.)	๑๘๐,๐๐๐ (งบ อปท.)	เด็กปฐมวัยและ นักเรียนร้อยละ ๑๐๐ ได้รับการ พัฒนาเต็มศักยภาพ ตามมาตรฐาน ด้านผู้เรียน	๑. ผู้เรียนได้รับการ พัฒนาตามวัยเป็นการ เตรียมความพร้อม และพัฒนาการของ นักเรียน ๒. ครูจัดการเรียน การสอนได้อย่างมี คุณภาพและมี ประสิทธิภาพ ๓. โรงเรียนสามารถ บริหารงานวิชาการ ได้อย่างมีระบบและ มีประสิทธิภาพ	สำนักปลัด

๔.๓ แผนงานสาธารณสุข

ที่	โครงการ	วัตถุประสงค์	เป้าหมาย (ผลผลิตของ โครงการ)	งบประมาณ					ตัวชี้วัด (KPI)	ผลที่คาดว่าจะ ได้รับ	หน่วยงาน รับผิดชอบ
				๒๕๖๖ (บาท)	๒๕๖๗ (บาท)	๒๕๖๘ (บาท)	๒๕๖๙ (บาท)	๒๕๗๐ (บาท)			
๑๓๓	โครงการป้องกันและแก้ไขโรคไข้เลือดออก	เพื่อลดอัตราการเกิดโรคติดต่อที่มียุงลายเป็นพาหะ	ฉีดพ่นหมอกควัน ในเขต อบต. ทั้ง ๘ หมู่บ้าน	๗๐,๐๐๐ (งบ อปท.)	๗๐,๐๐๐ (งบ อปท.)	๗๐,๐๐๐ (งบ อปท.)	๗๐,๐๐๐ (งบ อปท.)	๗๐,๐๐๐ (งบ อปท.)	โรคติดต่อที่มี ยุงลายเป็นพาหะ ลดลงเป็นศูนย์	อัตราป่วยด้วยโรค ไข้เลือดออกที่มี ยุงลายเป็นพาหะ ลดลงเป็นศูนย์	สำนักปลัด
๑๓๔	โครงการป้องกันและแก้ไขปัญหาโรคพิษสุนัขบ้า	เพื่อป้องกันและแก้ไขปัญหาโรคพิษสุนัขบ้า	สุนัขและแมว ในเขต อบต. ทั้ง ๘ หมู่บ้าน	๗๐,๐๐๐ (งบ อปท.)	๗๐,๐๐๐ (งบ อปท.)	๗๐,๐๐๐ (งบ อปท.)	๗๐,๐๐๐ (งบ อปท.)	๗๐,๐๐๐ (งบ อปท.)	โรคพิษสุนัขบ้า ลดลงเป็นศูนย์	สามารถป้องกันการ เกิดโรคพิษสุนัขบ้า	สำนักปลัด
๑๓๕	โครงการสนับสนุน อุดหนุนด้านสาธารณสุข	เพื่อสนับสนุน อุดหนุนงบประมาณให้แก่กองทุนหลักประกันสุขภาพตำบลท่าซุง	กองทุนหลัก ประกันสุขภาพ ตำบลท่าซุง	๘๐,๐๐๐ (งบ อปท.)	๘๐,๐๐๐ (งบ อปท.)	๘๐,๐๐๐ (งบ อปท.)	๘๐,๐๐๐ (งบ อปท.)	๘๐,๐๐๐ (งบ อปท.)	ประชาชน ร้อยละ ๖๐ มีสุขภาพที่แข็งแรง	ประชาชนมีสุขภาพ แข็งแรง ปลอดภัย	สำนักปลัด
๑๓๖	โครงการสนับสนุนค่าป่วยการสำหรับนักบริหารท้องถิ่น	เพื่อจ่ายเป็นค่าตอบแทนให้กับนักบริหารท้องถิ่นที่ปฏิบัติหน้าที่ในการดูแลผู้สูงอายุที่มีภาวะพึ่งพิงในเขตตำบลท่าซุง	นักบริหารท้องถิ่น	๑๕๐,๐๐๐ (งบ อปท.)	๑๕๐,๐๐๐ (งบ อปท.)	๑๕๐,๐๐๐ (งบ อปท.)	๑๕๐,๐๐๐ (งบ อปท.)	๑๕๐,๐๐๐ (งบ อปท.)	อบต.มีบุคลากร ดูแลผู้สูงอายุ เพิ่มขึ้น	ผู้สูงอายุที่มีภาวะ พึ่งพิงได้รับการ ดูแล	สำนักปลัด
๑๓๗	โครงการค่าใช้จ่ายบริหารจัดการกองทุนหลักประกันสุขภาพ (สปสช.) อบต.ท่าซุง	เพื่อพัฒนาศักยภาพของคณะกรรมการกองทุนหลักประกันสุขภาพ (สปสช.) อบต.ท่าซุง	คณะกรรมการ กองทุน สปสช. อบต.ท่าซุง	๑๐๐,๐๐๐ (งบ สปสช.)	๑๐๐,๐๐๐ (งบ สปสช.)	๑๐๐,๐๐๐ (งบ สปสช.)	๑๐๐,๐๐๐ (งบ สปสช.)	๑๐๐,๐๐๐ (งบ สปสช.)	ร้อยละ ๘๐ ของคณะกรรมการ กองทุน สปสช. ที่เข้าร่วมโครงการ	กองทุน สปสช. อบต.ท่าซุงมีการ บริหารจัดการอย่าง มีประสิทธิภาพ	สำนักปลัด
๑๓๘	โครงการสนับสนุนศูนย์สาธารณสุขมูลฐาน	เพื่อส่งเสริมการปฏิบัติงานของอาสาสมัครสาธารณสุขประจำหมู่บ้าน (อสม.) ในงานสาธารณสุขมูลฐาน	ม.๑-ม.๘ ตำบลท่าซุง	๑๒๐,๐๐๐ (งบ อปท.)	๑๒๐,๐๐๐ (งบ อปท.)	๑๒๐,๐๐๐ (งบ อปท.)	๑๒๐,๐๐๐ (งบ อปท.)	๑๒๐,๐๐๐ (งบ อปท.)	ประชาชน ร้อยละ ๖๐ มีสุขภาพที่แข็งแรง	อาสาสมัครสาธารณสุข ประจำหมู่บ้าน ปฏิบัติงานด้าน สาธารณสุขอย่าง มีประสิทธิภาพ	สำนักปลัด

๔.๓ แผนงานสาธารณสุข (ต่อ)

ที่	โครงการ	วัตถุประสงค์	เป้าหมาย (ผลผลิตของ โครงการ)	งบประมาณ					ตัวชี้วัด (KPI)	ผลที่คาดว่าจะ ได้รับ	หน่วยงาน รับผิดชอบ
				๒๕๖๖ (บาท)	๒๕๖๗ (บาท)	๒๕๖๘ (บาท)	๒๕๖๙ (บาท)	๒๕๗๐ (บาท)			
๑๓๙	โครงการส่งเสริมพัฒนาการและ การเรียนรู้ในเด็กเล็กและเด็ก ก่อนวัยเรียนของศูนย์พัฒนา เด็กเล็กของ อบต.ท่าซุง	-เพื่อให้เด็กเล็ก ๒-๕ ปี ได้รับ การประเมินและกระตุ้น พัฒนาการที่เหมาะสม ตามวัย และได้รับการ คัดกรองโดย জনท.สาธารณสุข -เพื่อพัฒนาศักยภาพครู ผู้ปกครองให้มีความรู้เกี่ยวกับ การส่งเสริมพัฒนาการเด็ก	เด็กเล็ก,ครู ผู้ปกครอง, และจนท. ที่เกี่ยวข้อง ของ ศพด. อบต.ท่าซุง และศพด. บ้านดงยางใต้	๑๐,๐๐๐ (งบ สปสช.)	๑๐,๐๐๐ (งบ สปสช.)	๑๐,๐๐๐ (งบ สปสช.)	๑๐,๐๐๐ (งบ สปสช.)	๑๐,๐๐๐ (งบ สปสช.)	ร้อยละ ๘๐ ของเด็กเล็ก ครู ผู้ปกครอง และจนท. ที่เกี่ยวข้อง ของ ศพด.	ครู ผู้ปกครองและ จนท. ที่เกี่ยวข้อง ได้รับข้อมูลเพื่อ ส่งเสริมเด็กเล็ก ให้มีพัฒนาการ ที่สมวัย	สำนักปลัด
๑๔๐	โครงการรณรงค์และแก้ไขปัญหายาเสพติด To be number one (ศูนย์เพื่อนใจวัยรุ่น/หมู่บ้าน) ทูลกระหม่อมหญิงอุบลรัตน ราชกัญญาสิริวัฒนาพรรณวดี	-เพื่อให้เยาวชนมีความรู้ ความเข้าใจเกี่ยวกับโทษของ ยาเสพติด -เพื่อเป็นการขับเคลื่อนโครง การ To Be Number One สู่ชุมชน ให้เป็นไปตาม เป้าหมายสอดคล้องกับ โครงการ To Be Number One ของประเทศ	เด็กและเยาวชน หมู่ที่ ๑-๘ ตำบลท่าซุง จำนวน ๕๐ คน	๔๐,๐๐๐ (งบเงิน อุดหนุน ทั่วไป)	๔๐,๐๐๐ (งบเงิน อุดหนุน ทั่วไป)	๔๐,๐๐๐ (งบเงิน อุดหนุน ทั่วไป)	๔๐,๐๐๐ (งบเงิน อุดหนุน ทั่วไป)	๔๐,๐๐๐ (งบเงิน อุดหนุน ทั่วไป)	เด็กและเยาวชน หมู่ที่ ๑-๘ ต.ท่าซุง ร้อยละ ๑๐๐ ของ จำนวนผู้เข้ารับการ อบรมมีภูมิคุ้มกัน ด้านร่างกาย จิตใจ ห่างไกลยาเสพติด	-เยาวชนมีความรู้ ความเข้าใจเกี่ยวกับ โทษของยาเสพติด -โครงการ To Be Number One สู่ชุมชน มีเป้าหมาย สอดคล้องกับโครงการ To Be Number One ของประเทศ	สำนักปลัด
๑๔๑	โครงการพัฒนาระบบ สุขภาพในโรงเรียนและชุมชน สมเด็จพระกนิษฐาธิราชเจ้า กรมสมเด็จพระเทพรัตนราชสุดาฯ สยามบรมราชกุมารี	-เพื่อรณรงค์ส่งเสริมให้มีการ พัฒนาและทำความสะอาด บ้านและโรงเรียนตามหลัก สุขภาพ -เพื่อสร้างจิตสำนึกและความ ตระหนักให้ประชาชน มีความใส่ใจต่อสุขภาพและ สิ่งแวดล้อมที่ดี	ตัวแทนครัวเรือน และนักเรียนในเขต ตำบลท่าซุง จำนวน ๒ รุ่น รุ่นละ ๕๐ คน รวม ๑๐๐ คน	๘๐,๐๐๐ (งบเงิน อุดหนุน ทั่วไป)	๘๐,๐๐๐ (งบเงิน อุดหนุน ทั่วไป)	๘๐,๐๐๐ (งบเงิน อุดหนุน ทั่วไป)	๘๐,๐๐๐ (งบเงิน อุดหนุน ทั่วไป)	๘๐,๐๐๐ (งบเงิน อุดหนุน ทั่วไป)	ตัวแทนครัวเรือน และนักเรียนในเขต ตำบลท่าซุง ร้อยละ ๑๐๐ ของจำนวน ผู้เข้ารับการอบรม มีความรู้ในการ จัดการสุขภาพ ที่ถูกต้อง	-สภาพแวดล้อม ในบ้าน ในโรงเรียน และบริเวณโดยรอบ มีความสะอาดตาม หลักสุขภาพ "-ประชาชนมีจิตสำนึก และมีความตระหนัก ใส่ใจต่อสุขภาพและ สิ่งแวดล้อมที่ดี	สำนักปลัด

๔.๓ แผนงานสาธารณสุข (ต่อ)

ที่	โครงการ	วัตถุประสงค์	เป้าหมาย (ผลผลิตของ โครงการ)	งบประมาณ					ตัวชี้วัด (KPI)	ผลที่คาดว่าจะ ได้รับ	หน่วยงาน รับผิดชอบ
				๒๕๖๖ (บาท)	๒๕๖๗ (บาท)	๒๕๖๘ (บาท)	๒๕๖๙ (บาท)	๒๕๗๐ (บาท)			
๑๔๒	โครงการปรับปรุงภาวะโภชนาการและสุขภาพเด็กของสมเด็จพระกนิษฐาธิราชเจ้า กรมสมเด็จพระเทพรัตนราชสุดาฯ สยามบรมราชกุมารี	เพื่อส่งเสริมให้เด็ก ผู้ปกครอง และผู้นำชุมชน ที่อยู่ในหมู่บ้าน ได้รับการบริการที่เหมาะสมและได้รับความรู้ด้านโภชนาการ เพื่อช่วยให้เด็ก มีภาวะโภชนาการและสุขภาพอนามัยที่ดี และพัฒนาการได้เต็มศักยภาพ	ผู้ปกครองเด็ก และผู้นำชุมชน ตำบลท่าซุง จำนวน ๕๐ คน	๔๐,๐๐๐ (งบเงินอุดหนุน ทั่วไป)	๔๐,๐๐๐ (งบเงินอุดหนุน ทั่วไป)	๔๐,๐๐๐ (งบเงินอุดหนุน ทั่วไป)	๔๐,๐๐๐ (งบเงินอุดหนุน ทั่วไป)	๔๐,๐๐๐ (งบเงินอุดหนุน ทั่วไป)	ผู้ปกครองเด็กและผู้นำชุมชนร้อยละ ๑๐๐ ของจำนวนผู้เข้ารับการอบรม ได้รับความรู้เกี่ยวกับโภชนาการและสุขภาพอนามัยแม่และเด็กของสมเด็จพระเทพฯ	เด็ก ผู้ปกครองและผู้นำชุมชนที่อยู่ในหมู่บ้านได้รับการบริการที่เหมาะสมและได้รับความรู้ด้านอาหารและโภชนาการที่ช่วยให้เด็กมีสุขภาพอนามัยที่ดีและพัฒนาการได้เต็มศักยภาพ	สำนักปลัด
๑๔๓	โครงการป้องกันและควบคุมโรคติดเชื้อไวรัสโคโรนา ๒๐๑๙ (COVID-๑๙)	เพื่อเป็นการป้องกันและควบคุมโรคติดเชื้อไวรัสโคโรนา ๒๐๑๙(COVID-๑๙) ให้แก่ประชาชนในตำบลท่าซุง	ประชาชน หมู่ที่ ๑ - หมู่ที่ ๘ ตำบลท่าซุง	๒๐,๐๐๐ (งบ อปท.)	๒๐,๐๐๐ (งบ อปท.)	๒๐,๐๐๐ (งบ อปท.)	๒๐,๐๐๐ (งบ อปท.)	๒๐,๐๐๐ (งบ อปท.)	ประชาชนร้อยละ ๑๐๐ รู้จักป้องกันตนเองจากโรคติดเชื้อไวรัสโคโรนา ๒๐๑๙ (COVID-๑๙)	ประชาชนได้ตระหนักและรู้จักป้องกันตนเองจากโรคติดเชื้อไวรัสโคโรนา ๒๐๑๙ (COVID-๑๙)	สำนักปลัด

๔.๔ แผนงานสังคมสงเคราะห์

ที่	โครงการ	วัตถุประสงค์	เป้าหมาย (ผลผลิตของ โครงการ)	งบประมาณ					ตัวชี้วัด (KPI)	ผลที่คาดว่าจะ ได้รับ	หน่วยงาน รับผิดชอบ
				๒๕๖๖ (บาท)	๒๕๖๗ (บาท)	๒๕๖๘ (บาท)	๒๕๖๙ (บาท)	๒๕๗๐ (บาท)			
๑๔๔	โครงการส่งเสริมสนับสนุนกิจกรรมผู้สูงอายุ	เพื่อส่งเสริมให้ผู้สูงอายุมีคุณภาพชีวิตที่ดีขึ้น	ผู้สูงอายุ ในเขต อบต.	๓๐,๐๐๐ (งบ อปท.)	๓๐,๐๐๐ (งบ อปท.)	๓๐,๐๐๐ (งบ อปท.)	๓๐,๐๐๐ (งบ อปท.)	๓๐,๐๐๐ (งบ อปท.)	จำนวนผู้สูงอายุ ที่ได้รับการ ช่วยเหลือ	ผู้สูงอายุมีคุณภาพ ชีวิตที่ดีขึ้น	สำนักปลัด
๑๔๕	โครงการส่งเสริมสวัสดิการผู้ด้อยโอกาสในชุมชน	เพื่อช่วยเหลือผู้ด้อยโอกาสให้มีคุณภาพชีวิตที่ดีขึ้น	ผู้ด้อยโอกาส ในเขต อบต.	๑๐๐,๐๐๐ (งบ อปท.)	๑๐๐,๐๐๐ (งบ อปท.)	๑๐๐,๐๐๐ (งบ อปท.)	๑๐๐,๐๐๐ (งบ อปท.)	๑๐๐,๐๐๐ (งบ อปท.)	จำนวนผู้ด้อย โอกาสที่ได้รับ การช่วยเหลือ	ผู้ด้อยโอกาส มีคุณภาพชีวิตที่ดีขึ้น	สำนักปลัด

๔.๕ แผนงานงบกลาง

ที่	โครงการ	วัตถุประสงค์	เป้าหมาย (ผลผลิตของ โครงการ)	งบประมาณ					ตัวชี้วัด (KPI)	ผลที่คาดว่าจะ ได้รับ	หน่วยงาน รับผิดชอบ
				๒๕๖๖ (บาท)	๒๕๖๗ (บาท)	๒๕๖๘ (บาท)	๒๕๖๙ (บาท)	๒๕๗๐ (บาท)			
๑๔๖	โครงการการสงเคราะห์ เบี้ยยังชีพผู้สูงอายุ	เพื่อจ่ายเป็นค่าเบี้ยยังชีพให้กับ ผู้สูงอายุเพื่อให้มีการพัฒนา คุณภาพชีวิตที่ดีขึ้นทั้งทางจิตใจ และร่างกาย	ผู้สูงอายุ ที่เข้าหลักเกณฑ์ การสงเคราะห์ เบี้ยฯ ในเขต อบต.	๗,๕๐๐,๐๐๐ (งบอุดหนุน ทั่วไป)	๗,๘๐๐,๐๐๐ (งบอุดหนุน ทั่วไป)	๘,๐๐๐,๐๐๐ (งบอุดหนุน ทั่วไป)	๘,๓๐๐,๐๐๐ (งบอุดหนุน ทั่วไป)	๘,๕๐๐,๐๐๐ (งบอุดหนุน ทั่วไป)	ผู้สูงอายุ ร้อยละ ๑๐๐ มีคุณภาพชีวิต ดีขึ้น	ผู้สูงอายุมีคุณภาพ ชีวิตที่ดีขึ้นทั้งทาง จิตใจและร่างกาย	สำนักปลัด
๑๔๗	โครงการการสงเคราะห์ เบี้ยยังชีพคนพิการ	เพื่อจ่ายเป็นค่าเบี้ยยังชีพให้กับ คนพิการเพื่อให้มีการพัฒนา คุณภาพชีวิตที่ดีขึ้นทั้งทางจิตใจ และร่างกาย	ผู้พิการ ที่เข้าหลักเกณฑ์ การสงเคราะห์ เบี้ยฯ ในเขต อบต.	๒,๕๐๐,๐๐๐ (งบอุดหนุน ทั่วไป)	๒,๘๐๐,๐๐๐ (งบอุดหนุน ทั่วไป)	๓,๑๐๐,๐๐๐ (งบอุดหนุน ทั่วไป)	๓,๔๐๐,๐๐๐ (งบอุดหนุน ทั่วไป)	๓,๗๐๐,๐๐๐ (งบอุดหนุน ทั่วไป)	คนพิการ ร้อยละ ๑๐๐ มีคุณภาพชีวิต ที่ดีขึ้น	คนพิการมีคุณภาพ ชีวิตที่ดีขึ้นทั้งทาง จิตใจและร่างกาย	สำนักปลัด
๑๔๘	โครงการการสงเคราะห์ เบี้ยยังชีพผู้ป่วยเอดส์	เพื่อจ่ายเป็นค่าเบี้ยยังชีพให้กับ ผู้ป่วยเอดส์เพื่อให้มีการพัฒนา คุณภาพชีวิตที่ดีขึ้นทั้งทางจิตใจ และร่างกาย	ผู้ป่วยเอดส์ ที่เข้าหลักเกณฑ์ การสงเคราะห์ เบี้ยฯ ในเขต อบต.	๒๔,๐๐๐ (งบอุดหนุน ทั่วไป)	๒๔,๐๐๐ (งบอุดหนุน ทั่วไป)	๒๔,๐๐๐ (งบอุดหนุน ทั่วไป)	๒๔,๐๐๐ (งบอุดหนุน ทั่วไป)	๒๔,๐๐๐ (งบอุดหนุน ทั่วไป)	ผู้ป่วยเอดส์ ร้อยละ ๑๐๐ มีคุณภาพชีวิต ที่ดีขึ้น	ผู้ป่วยเอดส์มีคุณภาพ ชีวิตที่ดีขึ้นทั้งทาง จิตใจและร่างกาย	สำนักปลัด
๑๔๙	โครงการช่วยเหลือผู้ประสบ สาธารณภัย	เพื่อสนับสนุน จัดซื้อวัสดุ ครุภัณฑ์ และอื่นๆ ในการ ช่วยเหลือผู้ประสบสาธารณภัย ในเขตตำบลท่าซุง	สนับสนุน น้ำมันเชื้อเพลิง, จัดซื้อเครื่องสูบน้ำ, จัดซื้อเรือท้องแบน, จัดซื้อถุงยังชีพ, และอื่นๆ	๑๐๐,๐๐๐ (งบ อปท.)	๑๐๐,๐๐๐ (งบ อปท.)	๑๐๐,๐๐๐ (งบ อปท.)	๑๐๐,๐๐๐ (งบ อปท.)	๑๐๐,๐๐๐ (งบ อปท.)	ผู้ประสบ สาธารณภัย ได้รับการช่วยเหลือ ร้อยละ ๑๐๐	ผู้ประสบสาธารณภัย ได้รับการช่วยเหลือ อย่างทันท่วงทีและ มีประสิทธิภาพ	สำนักปลัด

ยุทธศาสตร์จังหวัดที่ ๓ : ส่งเสริมและพัฒนา อาชีพ สุขภาพ การศึกษา การเรียนรู้ วัฒนธรรม รวมถึงโครงสร้างพื้นฐานทางสังคมให้ทั่วถึงและเป็นธรรม

ยุทธศาสตร์การพัฒนาของ อปท. ในเขตจังหวัดที่ ๔ : ยุทธศาสตร์การพัฒนาการเมืองการบริหาร

ยุทธศาสตร์ที่ ๕ : การพัฒนาด้านการเมือง การบริหาร

๕.๑ แผนงานบริหารทั่วไป

ที่	โครงการ	วัตถุประสงค์	เป้าหมาย (ผลผลิตของ โครงการ)	งบประมาณ					ตัวชี้วัด (KPI)	ผลที่คาดว่าจะได้รับ	หน่วยงาน รับผิดชอบ
				๒๕๖๖ (บาท)	๒๕๖๗ (บาท)	๒๕๖๘ (บาท)	๒๕๖๙ (บาท)	๒๕๗๐ (บาท)			
๑๕๐	โครงการต่ออายุการใช้งาน เว็บไซต์ในระบบจัดการเครือข่าย เว็บไซต์ อบต.ท่าซุง	เพื่อจ่ายเป็นค่าบริการ ต่ออายุการใช้งานเว็บไซต์ ในระบบจัดการเครือข่าย เว็บไซต์ อบต.ท่าซุง	เว็บไซต์ อบต.ท่าซุง	๘,๐๐๐ (งบ อปท.)	๘,๐๐๐ (งบ อปท.)	๘,๐๐๐ (งบ อปท.)	๘,๐๐๐ (งบ อปท.)	๘,๐๐๐ (งบ อปท.)	บุคลากร ร้อยละ ๘๐ สามารถปฏิบัติงาน ได้อย่างมี ประสิทธิภาพ	อบต. มีระบบจัดการ เครือข่ายเว็บไซต์ ที่มีประสิทธิภาพ	สำนักปลัด
๑๕๑	โครงการจัดหาวัสดุ ครุภัณฑ์ เครื่องใช้สำนักงาน อบต.ท่าซุง	เพื่อให้บุคลากร มีเครื่องมือ เครื่องใช้ในการทำงานที่ดี มีประสิทธิภาพ	จัดซื้อวัสดุ ครุภัณฑ์ อุปกรณ์ เครื่องใช้ สำนักงาน หรือ ปรับปรุงวัสดุ ครุภัณฑ์เดิมให้ดีขึ้น	๓๐๐,๐๐๐ (งบ อปท.)	๓๐๐,๐๐๐ (งบ อปท.)	๓๐๐,๐๐๐ (งบ อปท.)	๓๐๐,๐๐๐ (งบ อปท.)	๓๐๐,๐๐๐ (งบ อปท.)	บุคลากร ร้อยละ ๘๐ สามารถปฏิบัติงาน ได้อย่างมี ประสิทธิภาพ	บุคลากรสามารถ ปฏิบัติงาน อย่างมีประสิทธิภาพ	สำนักปลัด
๑๕๒	โครงการจัดการเลือกตั้ง นายก อบต. และสมาชิกสภา อบต.ท่าซุง	เพื่อจัดการเลือกตั้งผู้บริหาร ท้องถิ่นและสมาชิกสภา ท้องถิ่นให้เป็นไปตาม พระราชบัญญัติสภาตำบล และอบต. พ.ศ. ๒๕๓๗	-นายก อบต.ท่าซุง จำนวน ๑ คน -ส.อบต.ท่าซุง จำนวนตามที่ กฎหมายกำหนด	๕๐๐,๐๐๐ (งบ อปท.)	๕๐๐,๐๐๐ (งบ อปท.)	๕๐๐,๐๐๐ (งบ อปท.)	๕๐๐,๐๐๐ (งบ อปท.)	๕๐๐,๐๐๐ (งบ อปท.)	อบต.ได้ดำเนินการ การจัดเลือกตั้ง นายก อบต.ท่าซุง และสมาชิกสภา อบต.ท่าซุง	ประชาชน มีส่วนร่วม ในการเลือกตั้ง	สำนักปลัด
๑๕๓	โครงการจัดหาช่องทางและส่งเสริม การประชาสัมพันธ์ข้อมูลข่าวสาร	เพื่อจัดตั้ง ปรับปรุงเสียง ตามสาย,หอกระจายข่าว ในหมู่บ้าน และข้อมูลข่าวสาร ต่างๆ ให้มีความสะดวก รวดเร็วในการรับข่าวสาร อย่างทันเหตุการณ์	ม.๑-ม.๘ ตำบลท่าซุง	๕๐,๐๐๐ (งบ อปท.)	๕๐,๐๐๐ (งบ อปท.)	๕๐,๐๐๐ (งบ อปท.)	๕๐,๐๐๐ (งบ อปท.)	๕๐,๐๐๐ (งบ อปท.)	ประชาชน ร้อยละ ๑๐๐ ได้การรับข่าวสาร อย่างทั่วถึง	ประชาชนได้รับ ข่าวสารอย่างทั่วถึง และทันเหตุการณ์	สำนักปลัด

๕.๑ แผนงานบริหารทั่วไป (ต่อ)

ที่	โครงการ	วัตถุประสงค์	เป้าหมาย (ผลผลิตของ โครงการ)	งบประมาณ					ตัวชี้วัด (KPI)	ผลที่คาดว่าจะ ได้รับ	หน่วยงาน รับผิดชอบ
				๒๕๖๖ (บาท)	๒๕๖๗ (บาท)	๒๕๖๘ (บาท)	๒๕๖๙ (บาท)	๒๕๗๐ (บาท)			
๑๕๔	โครงการจัดหาวัสดุ ครุภัณฑ์ อุปกรณ์สื่อการเรียนการสอน ศูนย์พัฒนาเด็กเล็ก	เพื่อให้เด็กปฐมวัยมีสื่อ การเรียนการสอนที่มี ประสิทธิภาพ	ศูนย์พัฒนา เด็กเล็กฯ ทั้ง ๒ ศูนย์	๒๐๐,๐๐๐ (งบ อปท.)	๒๐๐,๐๐๐ (งบ อปท.)	๒๐๐,๐๐๐ (งบ อปท.)	๒๐๐,๐๐๐ (งบ อปท.)	๒๐๐,๐๐๐ (งบ อปท.)	เด็กปฐมวัย ร้อยละ ๑๐๐ มีสื่อการเรียน การสอนที่มี ประสิทธิภาพ	เด็กปฐมวัยมีสื่อ การเรียนการสอน ที่มีประสิทธิภาพ	สำนักปลัด
๑๕๕	โครงการปรับปรุง ขยาย ต่อเติมอาคารสำนักงาน อบต.ท่าซุง	เพื่อปรับปรุง ขยาย ต่อเติม อาคารสำนักงาน อบต.ท่าซุง ให้มีพื้นที่เพียงพอต่อการ ใช้งานของบุคลากร	อาคารสำนักงาน อบต.ท่าซุง	๑,๐๐๐,๐๐๐ (งบ อปท.)	๑,๐๐๐,๐๐๐ (งบ อปท.)	๑,๐๐๐,๐๐๐ (งบ อปท.)	๑,๐๐๐,๐๐๐ (งบ อปท.)	๑,๐๐๐,๐๐๐ (งบ อปท.)	บุคลากร อบต.ท่าซุง ร้อยละ ๖๐ มีพื้นที่ใช้สอย เพียงพอต่อการ ใช้งาน	อบต.ท่าซุงมีพื้นที่ ใช้งานเพียงพอ ต่อการใช้งานของ บุคลากร	สำนักปลัด
๑๕๖	โครงการปรับปรุง ขยาย ต่อเติมศูนย์พัฒนาเด็กเล็ก	เพื่อให้เด็กปฐมวัยมีอาคารเรียน ที่ได้มาตรฐานและปลอดภัย	ศูนย์พัฒนา เด็กเล็กฯ ทั้ง ๒ ศูนย์	๒๐๐,๐๐๐ (งบ อปท.)	๒๐๐,๐๐๐ (งบ อปท.)	๒๐๐,๐๐๐ (งบ อปท.)	๒๐๐,๐๐๐ (งบ อปท.)	๒๐๐,๐๐๐ (งบ อปท.)	เด็กปฐมวัย ร้อยละ ๑๐๐ มีความปลอดภัย	เด็กปฐมวัยมีอาคาร เรียนที่ได้มาตรฐาน และปลอดภัย	สำนักปลัด
๑๕๗	โครงการประชาสัมพันธ์แหล่ง ท่องเที่ยวเชิงนิเวศ เชิงอนุรักษ์	เพื่อส่งเสริมและประชาสัมพันธ์ แหล่งท่องเที่ยวเชิงนิเวศ เชิงอนุรักษ์ในเขต อบต.ท่าซุง ให้เป็นที่รู้จักอย่างแพร่หลาย	แหล่งท่องเที่ยว เชิงนิเวศ เชิงอนุรักษ์ ในเขต อบต.ท่าซุง	๒๐๐,๐๐๐ (งบ อบจ.+ งบการท่องเที่ยว)	๒๐๐,๐๐๐ (งบ อบจ.+ งบการท่องเที่ยว)	๒๐๐,๐๐๐ (งบ อบจ.+ งบการท่องเที่ยว)	๒๐๐,๐๐๐ (งบ อบจ.+ งบการท่องเที่ยว)	๒๐๐,๐๐๐ (งบ อบจ.+ งบการท่องเที่ยว)	สถานที่ท่องเที่ยว เชิงนิเวศ เชิงอนุรักษ์ในเขต อบต.ท่าซุงได้รับ การส่งเสริมและ ประชาสัมพันธ์	สถานที่ท่องเที่ยว เชิงนิเวศ เชิงอนุรักษ์ ในเขต อบต.ท่าซุง เป็นที่รู้จักเพิ่มขึ้น	สำนักปลัด

๕.๑ แผนงานบริหารทั่วไป (ต่อ)

ที่	โครงการ	วัตถุประสงค์	เป้าหมาย (ผลผลิตของ โครงการ)	งบประมาณ					ตัวชี้วัด (KPI)	ผลที่คาดว่าจะ ได้รับ	หน่วยงาน รับผิดชอบ
				๒๕๖๖ (บาท)	๒๕๖๗ (บาท)	๒๕๖๘ (บาท)	๒๕๖๙ (บาท)	๒๕๗๐ (บาท)			
๑๕๘	โครงการพัฒนาศักยภาพ การบริหารงานของบุคลากร ตามแนวทางปรัชญาเศรษฐกิจ พอเพียง	เพื่อให้บุคลากร อบต.ท่าซุง ผู้นำชุมชน และหัวหน้าส่วน ราชการมีความรู้ความเข้าใจ หลักปรัชญาเศรษฐกิจพอเพียง และสามารถนำไปปรับใช้ ในการทำงาน	บุคลากร อบต.ท่าซุง ผู้นำชุมชน หัวหน้าส่วนราชการ ราชการในพื้นที่ ตำบลท่าซุง	๒๐๐,๐๐๐ (งบ อปท.)	๒๐๐,๐๐๐ (งบ อปท.)	๒๐๐,๐๐๐ (งบ อปท.)	๒๐๐,๐๐๐ (งบ อปท.)	๒๐๐,๐๐๐ (งบ อปท.)	อบต.ท่าซุง ได้ดำเนินการ จัดโครงการ	บุคลากร อบต.ท่าซุง ผู้นำชุมชน และ หัวหน้าส่วนราชการ ได้รับความรู้หลัก ปรัชญาเศรษฐกิจ พอเพียงและนำไป ปรับใช้ในการทำงาน	สำนักปลัด
๑๕๙	โครงการส่งเสริมคุณธรรม จริยธรรม ตามหลักธรรมมา ภิบาลและเสริมสร้างจรรยา วิชาชีพแก่คณะผู้บริหารและ เจ้าหน้าที่ อบต.ท่าซุง	เพื่อส่งเสริมให้คณะผู้บริหาร พนักงานส่วนตำบล ลูกจ้าง ประจำ พนักงานจ้าง มีความ รู้ความเข้าใจในเรื่องคุณธรรม จริยธรรมโดยยึดตามหลัก ธรรมมาภิบาลและเสริมสร้าง ความรู้ด้านจรรยาบรรณ วิชาชีพ	คณะผู้บริหาร พนง.ส่วนตำบล ลูกจ้างประจำ พนักงานจ้าง อบต.ท่าซุงทุกคน	๕,๐๐๐ (งบ อปท.)	๕,๐๐๐ (งบ อปท.)	๕,๐๐๐ (งบ อปท.)	๕,๐๐๐ (งบ อปท.)	๕,๐๐๐ (งบ อปท.)	คณะผู้บริหาร พนักงานส่วน ตำบล ลูกจ้าง ประจำ และพนักงาน จ้าง เข้าร่วม โครงการร้อยละ ๑๐๐	คณะผู้บริหาร พนักงานส่วนตำบล ลูกจ้างประจำและ พนักงานจ้าง ประพฤติปฏิบัติตน ตามหลักธรรมมา ภิบาลและยึดมั่น ในจรรยาบรรณ วิชาชีพ	สำนักปลัด
๑๖๐	โครงการส่งเสริมความรู้ด้านวินัย แก่เจ้าหน้าที่ อบต.ท่าซุง	เพื่อเพิ่มพูนความรู้ ความเข้าใจ ด้านวินัย การรักษาวินัย และการ ดำเนินการทางวินัยแก่ พนักงานส่วนตำบล ลูกจ้างประจำ และ พนักงานจ้าง	พนง.ส่วนตำบล ลูกจ้างประจำ พนักงานจ้าง อบต.ท่าซุงทุกคน	๕,๐๐๐ (งบ อปท.)	๕,๐๐๐ (งบ อปท.)	๕,๐๐๐ (งบ อปท.)	๕,๐๐๐ (งบ อปท.)	๕,๐๐๐ (งบ อปท.)	พนง.ส่วนตำบล ลูกจ้างประจำ และพนักงานจ้าง เข้าร่วมโครงการ ร้อยละ ๑๐๐	พนง.ส่วนตำบล ลูกจ้างประจำและ พนักงานจ้าง มีความรู้ ความเข้าใจ และประพฤติ ปฏิบัติตนอยู่ใน กรอบและระเบียบ วินัยของพนักงาน ส่วนท้องถิ่น	สำนักปลัด

๕.๑ แผนงานบริหารทั่วไป (ต่อ)

ที่	โครงการ	วัตถุประสงค์	เป้าหมาย (ผลผลิตของ โครงการ)	งบประมาณ					ตัวชี้วัด (KPI)	ผลที่คาดว่าจะ ได้รับ	หน่วยงาน รับผิดชอบ
				๒๕๖๖ (บาท)	๒๕๖๗ (บาท)	๒๕๖๘ (บาท)	๒๕๖๙ (บาท)	๒๕๗๐ (บาท)			
๑๖๑	โครงการปฏิบัติธรรมนำสุข	เพื่อส่งเสริมให้คณะผู้บริหาร พนักงานส่วนตำบล ลูกจ้าง ประจำและพนักงานจ้างได้รับความ รู้ความเข้าใจในหลัก ธรรมคำสอนของพระพุทธ ศาสนา	คณะผู้บริหาร พนง.ส่วนตำบล ลูกจ้างประจำ และพนักงานจ้าง อบต.ท่าซุง	๕,๐๐๐ (งบ อปท.)	๕,๐๐๐ (งบ อปท.)	๕,๐๐๐ (งบ อปท.)	๕,๐๐๐ (งบ อปท.)	๕,๐๐๐ (งบ อปท.)	คณะผู้บริหารฯ เข้าร่วมโครงการ ร้อยละ ๑๐๐	คณะผู้บริหารฯ นำความรู้ที่ได้ มาปรับใช้ในการ ดำเนินชีวิตประจำวัน รวมถึงชีวิตการ ทำงานให้มีความสุข ได้	สำนักปลัด
๑๖๒	โครงการสนับสนุนการดำเนินงาน ของศูนย์ปฏิบัติการร่วม ในการช่วยเหลือประชาชนของ องค์กรปกครองส่วนท้องถิ่น	เพื่อสนับสนุนงบประมาณ ให้กับศูนย์ปฏิบัติการร่วม ในการช่วยเหลือประชาชน ที่ได้รับความเดือดร้อนตาม อำนาจหน้าที่ขององค์กร ปกครองส่วนท้องถิ่น	ศูนย์ปฏิบัติ การร่วมในการ ช่วยเหลือ ประชาชนของ องค์กรปกครอง ส่วนท้องถิ่น ระดับอำเภอเมือง อุทัยธานี	๒๐,๐๐๐ (งบ อปท.)	๒๐,๐๐๐ (งบ อปท.)	๒๐,๐๐๐ (งบ อปท.)	๒๐,๐๐๐ (งบ อปท.)	๒๐,๐๐๐ (งบ อปท.)	ประชาชนที่ได้รับ ความเดือดร้อน ได้รับความ ช่วยเหลือ	มีศูนย์ปฏิบัติ การร่วมในการ ช่วยเหลือประชาชน ที่ได้รับความ เดือดร้อนในด้าน ต่างๆ ตามอำนาจ หน้าที่ขององค์กร ปกครองส่วนท้องถิ่น	สำนักปลัด
๑๖๓	โครงการตรวจสอบและจัดทำ แนวเขตที่สาธารณประโยชน์	เพื่อตรวจสอบและจัดทำ แนวเขตที่สาธารณประโยชน์	ที่สาธารณะ ในเขตตำบลท่าซุง	๑๐๐,๐๐๐ (งบ อปท.)	๑๐๐,๐๐๐ (งบ อปท.)	๑๐๐,๐๐๐ (งบ อปท.)	๑๐๐,๐๐๐ (งบ อปท.)	๑๐๐,๐๐๐ (งบ อปท.)	ที่สาธารณะ ร้อยละ ๑๐๐ ได้รับการคุ้มครอง ป้องกัน	ที่สาธารณประโยชน์ ได้รับการรักษา และคุ้มครองป้องกัน	กองช่าง
๑๖๔	โครงการจัดทำเว็บไซต์/เว็บเพจ สำหรับโครงการอนุรักษ์ พันธุกรรมพืชสมเด็จพระกนิษฐา ธิราชเจ้ากรมสมเด็จพระเทพ รัตนราชสุดาฯ สยามบรมราช กุมารี	เพื่อจัดทำเว็บไซต์/เว็บเพจ เพื่อเผยแพร่ประชาสัมพันธ์ ผลการดำเนินงานโครงการ อนุรักษ์พันธุกรรมพืช สมเด็จพระกนิษฐาธิราชเจ้า กรมสมเด็จพระเทพฯ	เว็บไซต์/เว็บเพจ โครงการอนุรักษ์ พันธุกรรมพืชฯ	๒๐,๐๐๐ (งบ อปท.)	-	-	-	-	โครงการอนุรักษ์ พันธุกรรมพืช ของสมเด็จพระ กนิษฐาฯ ได้รับ การเผยแพร่และ ประชาสัมพันธ์	อบต.ท่าซุงมีเว็บไซต์/ เว็บเพจสำหรับเผยแพร่ ประชาสัมพันธ์ผลการ ดำเนินโครงการอนุรักษ์ พันธุกรรมพืชฯ ให้ ประชาชนได้รับทราบ	สำนักปลัด

๕.๒ แผนงานการรักษาความสงบภายใน

ที่	โครงการ	วัตถุประสงค์	เป้าหมาย (ผลผลิตของ โครงการ)	งบประมาณ					ตัวชี้วัด (KPI)	ผลที่คาดว่าจะ ได้รับ	หน่วยงาน รับผิดชอบ
				๒๕๖๖ (บาท)	๒๕๖๗ (บาท)	๒๕๖๘ (บาท)	๒๕๖๙ (บาท)	๒๕๗๐ (บาท)			
๑๖๕	โครงการจัดซื้อวัสดุ ครุภัณฑ์ ของศูนย์อาสาสมัครป้องกันภัย ฝ่ายพลเรือน (อปพร.)	เพื่อให้ อปพร. มีเครื่องมือ เครื่องใช้ในการปฏิบัติงาน ด้านการป้องกันและบรรเทา สาธารณภัย	จัดซื้อป้ายไฟสาม เหลี่ยมหยุดตรวจ, แผงเหล็กกันจรรยา, กรวยจราจรและ วัสดุ ครุภัณฑ์ที่ ใช้ในงาน ปก.	๑๐๐,๐๐๐ (งบ อปท.)	๑๐๐,๐๐๐ (งบ อปท.)	๑๐๐,๐๐๐ (งบ อปท.)	๑๐๐,๐๐๐ (งบ อปท.)	๑๐๐,๐๐๐ (งบ อปท.)	ได้ดำเนินการจัดซื้อ วัสดุ ครุภัณฑ์ ไว้ใช้ในงาน อปพร.	อปพร. ปฏิบัติงาน ป้องกันและบรรเทา สาธารณภัยอย่างมี ประสิทธิภาพ	สำนักปลัด
๑๖๖	โครงการฝึกอบรบอาสาสมัคร ป้องกันภัยฝ่ายพลเรือน (อปพร.)	เพื่อให้ อปพร. มีความรู้ ความสามารถในการป้องกัน และบรรเทาสาธารณภัย	อปพร. อบต.ท่าซุง	๒๐๐,๐๐๐ (งบ อปท.)	๒๐๐,๐๐๐ (งบ อปท.)	๒๐๐,๐๐๐ (งบ อปท.)	๒๐๐,๐๐๐ (งบ อปท.)	๒๐๐,๐๐๐ (งบ อปท.)	อบต. ได้จัดโครง การฝึกอบรบ อปพร.	อปพร. มีความรู้ ในการป้องกันและ บรรเทาสาธารณภัย	สำนักปลัด
๑๖๗	โครงการฝึกทบทวนอาสาสมัคร ป้องกันภัยฝ่ายพลเรือน (อปพร.)	เพื่อให้ อปพร. มีความรู้ ความสามารถในการป้องกัน และบรรเทาสาธารณภัย	อปพร. อบต.ท่าซุง	๑๐๐,๐๐๐ (งบ อปท.)	๑๐๐,๐๐๐ (งบ อปท.)	๑๐๐,๐๐๐ (งบ อปท.)	๑๐๐,๐๐๐ (งบ อปท.)	๑๐๐,๐๐๐ (งบ อปท.)	อบต. ได้จัดโครง การฝึกทบทวน อปพร.	อปพร. มีความรู้ ในการป้องกันและ บรรเทาสาธารณภัย	สำนักปลัด
๑๖๘	โครงการสนับสนุนการปฏิบัติ หน้าที่ในการป้องกันและบรรเทา สาธารณภัย	เพื่อจ่ายเป็นค่าป่วยการ ชดเชยการปฏิบัติงาน ให้แก่อปพร. ตำบลท่าซุง	อปพร. อบต.ท่าซุง	๑๐๐,๐๐๐ (งบ อปท.)	๑๐๐,๐๐๐ (งบ อปท.)	๑๐๐,๐๐๐ (งบ อปท.)	๑๐๐,๐๐๐ (งบ อปท.)	๑๐๐,๐๐๐ (งบ อปท.)	อปพร. ได้รับค่า ป่วยการชดเชย การปฏิบัติงาน ร้อยละ ๑๐๐	อปพร. มีขวัญและ กำลังใจในการปฏิบัติ หน้าที่ป้องกันและ บรรเทาสาธารณภัย	สำนักปลัด
๑๖๙	โครงการป้องกันและลดอุบัติเหตุ ทางถนนในช่วงเทศกาลปีใหม่	เพื่อป้องกันและลดการเกิด อุบัติเหตุทางถนนซึ่งส่งผล ให้เกิดการสูญเสียชีวิตและ ทรัพย์สินของประชาชน	อปพร. สมาชิกสภา อบต. ผู้นำชุมชน	๒๕,๐๐๐ (งบ อปท.)	๒๕,๐๐๐ (งบ อปท.)	๒๕,๐๐๐ (งบ อปท.)	๒๕,๐๐๐ (งบ อปท.)	๒๕,๐๐๐ (งบ อปท.)	อบต. ได้ดำเนิน การจัดโครงการ ป้องกันและลด อุบัติเหตุทางถนน ในช่วงเทศกาล ปีใหม่	ลดความสูญเสียชีวิต และทรัพย์สินของ ประชาชนที่เกิดจาก อุบัติเหตุทางถนน ในตำบลท่าซุง	สำนักปลัด

๕.๒ แผนงานการรักษาความสงบภายใน (ต่อ)

ที่	โครงการ	วัตถุประสงค์	เป้าหมาย (ผลผลิตของ โครงการ)	งบประมาณ					ตัวชี้วัด (KPI)	ผลที่คาดว่าจะ ได้รับ	หน่วยงาน รับผิดชอบ
				๒๕๖๖ (บาท)	๒๕๖๗ (บาท)	๒๕๖๘ (บาท)	๒๕๖๙ (บาท)	๒๕๗๐ (บาท)			
๑๗๐	โครงการป้องกันและลดอุบัติเหตุทางถนนในช่วงเทศกาลสงกรานต์	เพื่อป้องกันและลดการเกิดอุบัติเหตุทางถนนซึ่งส่งผลให้เกิดการสูญเสียชีวิตและทรัพย์สินของประชาชน	อปพร. สมาชิกสภา อบต. ผู้นำชุมชน	๒๕,๐๐๐ (งบ อปท.)	๒๕,๐๐๐ (งบ อปท.)	๒๕,๐๐๐ (งบ อปท.)	๒๕,๐๐๐ (งบ อปท.)	๒๕,๐๐๐ (งบ อปท.)	อบต. ได้ดำเนินการจัดโครงการป้องกันและลดอุบัติเหตุทางถนนในช่วงเทศกาลสงกรานต์	ลดความสูญเสียชีวิตและทรัพย์สินของประชาชนที่เกิดจากอุบัติเหตุทางถนนในตำบลท่าซุง	สำนักปลัด
๑๗๑	โครงการรักษาความสงบเรียบร้อยและการรักษาความปลอดภัยของประชาชนตำบลท่าซุง	เพื่อส่งเสริม สนับสนุนให้ อบต. มีส่วนร่วมในการรักษาความสงบเรียบร้อยและความปลอดภัยของประชาชนร่วมกับกิจการตำรวจตามบันทึกกรอบแนวทาง สนง. ตำรวจแห่งชาติ กับกรมส่งเสริมการปกครองท้องถิ่น	สนับสนุน งบประมาณ อาสาสมัคร วัสดุ ครุภัณฑ์ ให้กับกิจการ ตำรวจ	๕๐,๐๐๐ (งบ อปท.)	๕๐,๐๐๐ (งบ อปท.)	๕๐,๐๐๐ (งบ อปท.)	๕๐,๐๐๐ (งบ อปท.)	๕๐,๐๐๐ (งบ อปท.)	ประชาชน ร้อยละ ๘๐ มีความปลอดภัย ในชีวิตและ ทรัพย์สิน	ประชาชนตำบลท่าซุงมีความปลอดภัยในชีวิตและทรัพย์สิน	สำนักปลัด

๕.๒ แผนงานการรักษาความสงบภายใน (ต่อ)

ที่	โครงการ	วัตถุประสงค์	เป้าหมาย (ผลผลิตของ โครงการ)	งบประมาณ					ตัวชี้วัด (KPI)	ผลที่คาดว่าจะ ได้รับ	หน่วยงาน รับผิดชอบ
				๒๕๖๖ (บาท)	๒๕๖๗ (บาท)	๒๕๖๘ (บาท)	๒๕๖๙ (บาท)	๒๕๗๐ (บาท)			
๑๗๒	โครงการฝึกซ้อมแผนป้องกัน อัคคีภัยในสำนักงาน	เพื่อดำเนินการฝึกซ้อมแผน ป้องกันอัคคีภัยให้แก่เจ้าหน้าที่ ที่อบต.ท่าซุง รู้จักการป้องกัน ตนเองเมื่อเกิดอัคคีภัยใน สำนักงาน	เจ้าหน้าที่ อบต.ท่าซุง ทุกคน	๒๕,๐๐๐ (งบ อปท.)	๒๕,๐๐๐ (งบ อปท.)	๒๕,๐๐๐ (งบ อปท.)	๒๕,๐๐๐ (งบ อปท.)	๒๕,๐๐๐ (งบ อปท.)	จำนวนเจ้าหน้าที่ อบต.ท่าซุง ร้อยละ ๙๐ เข้าร่วมโครงการ	เจ้าหน้าที่อบต.ท่าซุง ได้รับความรู้และ รู้จักป้องกันตนเอง เมื่อเกิดอัคคีภัยใน สำนักงาน	สำนักปลัด
๑๗๓	โครงการฝึกซ้อมแผนป้องกัน อัคคีภัยในศูนย์พัฒนาเด็กเล็ก	เพื่อดำเนินการฝึกซ้อมแผน ป้องกันอัคคีภัยให้แก่เด็กเล็ก และครู รู้จักการป้องกันตนเอง และช่วยเหลือเด็กเล็ก เมื่อเกิดอัคคีภัยในศูนย์พัฒนา เด็กเล็กที่อยู่ในความดูแล ของ อบต.ท่าซุง	ศพด.อบต.ท่าซุง ศพด.บ้านดงยางใต้	๒๕,๐๐๐ (งบ อปท.)	๒๕,๐๐๐ (งบ อปท.)	๒๕,๐๐๐ (งบ อปท.)	๒๕,๐๐๐ (งบ อปท.)	๒๕,๐๐๐ (งบ อปท.)	จำนวนเด็กเล็ก และครู ร้อยละ ๙๐ ที่เข้าร่วมโครงการ	เด็กเล็กและครู ได้รับความรู้และ สามารถป้องกัน ตนเองเมื่อเกิด ภัยพิบัติใน ศพด.	สำนักปลัด

-๑๐๙-

รายละเอียดโครงการพัฒนา
ที่นำมาจากแผนพัฒนาหมู่บ้านและแผนพัฒนาชุมชน
(พ.ศ.๒๕๖๖-๒๕๗๐)

องค์การบริหารส่วนตำบลท่าซุง อำเภอเมืองอุทัยธานี จังหวัดอุทัยธานี

ยุทธศาสตร์จังหวัดอุทัยธานีที่ ๓ : ส่งเสริมและพัฒนาคุณภาพชีวิต ความมั่นคง การดำรงชีวิตตามหลักปรัชญาเศรษฐกิจพอเพียง

ยุทธศาสตร์การพัฒนาของ อปท. ในเขตจังหวัดอุทัยธานีที่ ๑ : การพัฒนาโครงสร้างพื้นฐาน

ยุทธศาสตร์องค์การบริหารส่วนตำบลท่าซุงที่ ๑ : การพัฒนาด้านโครงสร้างพื้นฐาน

๑.๒ แผนงานเคหะและชุมชน

ที่	โครงการ	วัตถุประสงค์	เป้าหมาย (ผลผลิตของ โครงการ)	งบประมาณ					ตัวชี้วัด (KPI)	ผลที่คาดว่าจะ ได้รับ	ที่มาของ โครงการ	หน่วยงาน รับผิดชอบ หลัก
				๒๕๖๖ (บาท)	๒๕๖๗ (บาท)	๒๕๖๘ (บาท)	๒๕๖๙ (บาท)	๒๕๗๐ (บาท)				
๑	โครงการติดตั้ง/ซ่อมแซม ไฟฟ้าสาธารณะ	เพื่อให้มีแสงสว่างเพียงพอ ในการสัญจรได้อย่างสะดวก และปลอดภัย	ติดตั้ง/ซ่อมแซม ไฟฟ้าสาธารณะ ม.๑-ม.๘ ต.ท่าซุง	๑๐๐,๐๐๐ (งบ อปท.)	๑๐๐,๐๐๐ (งบ อปท.)	๑๐๐,๐๐๐ (งบ อปท.)	๑๐๐,๐๐๐ (งบ อปท.)	๑๐๐,๐๐๐ (งบ อปท.)	ร้อยละในการ ติดตั้ง/ซ่อมแซม ไฟฟ้าสาธารณะ	ประชาชนสัญจร ได้อย่างสะดวกและ ปลอดภัย	แผนชุมชน ม.๑ - ม.๘ ต.ท่าซุง	กองช่าง

ยุทธศาสตร์จังหวัดอุทัยธานีที่ ๔ : ส่งเสริมการบริหารจัดการทรัพยากรธรรมชาติและสิ่งแวดล้อมอย่างเป็นระบบบนพื้นฐานการมีส่วนร่วมของทุกภาคส่วน

ยุทธศาสตร์การพัฒนาของ อปท. ในเขตจังหวัดอุทัยธานีที่ ๒ : การบริหารและพัฒนาทรัพยากรธรรมชาติและสิ่งแวดล้อมอย่างมีส่วนร่วม

ยุทธศาสตร์องค์การบริหารส่วนตำบลท่าซุงที่ ๒ : การบริหารทรัพยากรธรรมชาติและสิ่งแวดล้อม

๒.๒ แผนงานการเกษตร

ที่	โครงการ	วัตถุประสงค์	เป้าหมาย (ผลผลิตของ โครงการ)	งบประมาณ					ตัวชี้วัด (KPI)	ผลที่คาดว่าจะ จะได้รับ	ที่มาของ โครงการ	หน่วยงาน รับผิดชอบ หลัก
				๒๕๖๖ (บาท)	๒๕๖๗ (บาท)	๒๕๖๘ (บาท)	๒๕๖๙ (บาท)	๒๕๗๐ (บาท)				
๒	โครงการปลูกไม้ยืนต้น	เพื่อปลูกต้นไม้บริเวณ ที่สาธารณะในเขตตำบล ท่าซุง	ที่สาธารณะ ม.๑ - ม.๘ ต.ท่าซุง	๒๐,๐๐๐ (งบ อปท.)	๒๐,๐๐๐ (งบ อปท.)	๒๐,๐๐๐ (งบ อปท.)	๒๐,๐๐๐ (งบ อปท.)	๒๐,๐๐๐ (งบ อปท.)	จำนวนต้นไม้ ที่ได้รับการปลูก	ตำบลท่าซุงมีพื้นที่ สีเขียวเพิ่มขึ้น	แผนชุมชน ม.๑ - ม.๘ ต.ท่าซุง	สำนักปลัด
๓	โครงการปล่อยปลา	เพื่อปล่อยพันธุ์ปลา ในแหล่งน้ำสาธารณะ ในเขตตำบลท่าซุง	แหล่งน้ำสาธารณะ ม.๑ - ม.๘ ต.ท่าซุง	๒๐,๐๐๐ (งบ อปท.)	๒๐,๐๐๐ (งบ อปท.)	๒๐,๐๐๐ (งบ อปท.)	๒๐,๐๐๐ (งบ อปท.)	๒๐,๐๐๐ (งบ อปท.)	จำนวนพันธุ์ปลา ที่ได้รับการปล่อย	ระบบนิเวศของ แหล่งน้ำสาธารณะ ในเขตตำบลท่าซุง มีความสมดุล	แผนชุมชน ม.๑ - ม.๘ ต.ท่าซุง	สำนักปลัด

ยุทธศาสตร์จังหวัดอุทัยธานีที่ ๓ : ส่งเสริมและพัฒนาคุณภาพชีวิต ความมั่นคง การดำรงชีวิตตามหลักปรัชญาเศรษฐกิจพอเพียง

ยุทธศาสตร์การพัฒนาของ อปท. ในเขตจังหวัดที่ ๔ : ยุทธศาสตร์การพัฒนาคมนและสังคมที่มีคุณภาพ

ยุทธศาสตร์ที่ ๔ : การพัฒนาคมนและสังคมที่มีคุณภาพ

๔.๑ แผนงานสร้างความเข้มแข็งของชุมชน

ที่	โครงการ	วัตถุประสงค์	เป้าหมาย (ผลผลิตของ โครงการ)	งบประมาณ					ตัวชี้วัด (KPI)	ผลที่คาดว่าจะ จะได้รับ	ที่มาของ โครงการ	หน่วยงาน รับผิดชอบ หลัก
				๒๕๖๖ (บาท)	๒๕๖๗ (บาท)	๒๕๖๘ (บาท)	๒๕๖๙ (บาท)	๒๕๗๐ (บาท)				
๔	โครงการขับเคลื่อนปรัชญาเศรษฐกิจพอเพียงตำบลท่าซุง	เพื่อให้ประชาชนมีการศักยภาพให้ชุมชนเข้มแข็งพึ่งตนเองได้ภายใต้หลักเศรษฐกิจพอเพียง	ม.๑-ม.๘ ต.ท่าซุง	๑๐๐,๐๐๐ (งบ อปท.)	๑๐๐,๐๐๐ (งบ อปท.)	๑๐๐,๐๐๐ (งบ อปท.)	๑๐๐,๐๐๐ (งบ อปท.)	๑๐๐,๐๐๐ (งบ อปท.)	ครัวเรือน ร้อยละ ๕ เข้มแข็ง พึ่งตนเองได้	ชุมชนเข้มแข็ง พึ่งตนเองได้ภายใต้ หลักแนวคิดปรัชญา เศรษฐกิจพอเพียง	แผนชุมชน ม.๑ - ม.๘ ต.ท่าซุง	สำนักปลัด
๕	โครงการฝึกอบรม/สนับสนุนกลุ่มอาชีพตำบลท่าซุง	เพื่อให้ประชาชนมีความรู้ในการประกอบอาชีพและเพิ่มรายได้เสริมให้แก่ครอบครัว	กลุ่มอาชีพ ม.๑ - ม.๘ ต.ท่าซุง	๑๐๐,๐๐๐ (งบ อปท.)	๑๐๐,๐๐๐ (งบ อปท.)	๑๐๐,๐๐๐ (งบ อปท.)	๑๐๐,๐๐๐ (งบ อปท.)	๑๐๐,๐๐๐ (งบ อปท.)	จำนวนโครงการ ที่ได้ดำเนินการ จัดฝึกอบรมอาชีพ	ประชาชนมีรายได้ เพิ่มขึ้น	แผนชุมชน ม.๑ - ม.๘ ต.ท่าซุง	สำนักปลัด
๖	โครงการก่อสร้าง/ปรับปรุงสนามกีฬา/ลานกีฬา	เพื่อก่อสร้าง/ปรับปรุงสนามกีฬา/ลานกีฬาให้มีมาตรฐานพร้อมใช้เล่นกีฬา	สนามกีฬา/ ลานกีฬา ม.๑ - ม.๘ ต.ท่าซุง	๑๕๐,๐๐๐ (งบ อปท.)	๑๕๐,๐๐๐ (งบ อปท.)	๑๕๐,๐๐๐ (งบ อปท.)	๑๕๐,๐๐๐ (งบ อปท.)	๑๕๐,๐๐๐ (งบ อปท.)	สนามกีฬา ร้อยละ ๑๐๐ อยู่ในสภาพ พร้อมใช้เล่นกีฬา	สนามกีฬา/ลานกีฬา มีมาตรฐานพร้อมใช้ เล่นกีฬา	แผนชุมชน ม.๑ - ม.๘ ต.ท่าซุง	กองช่าง
๗	โครงการแข่งขันกีฬาดำบลท่าซุง ด้านยาเสพติด	เพื่อส่งเสริมให้ประชาชนมีสุขภาพจิตที่ดีและมีแข็งแรง ห่างไกลยาเสพติด	ม.๑-ม.๘ ต.ท่าซุง	๕๐,๐๐๐ (งบ อปท.)	๕๐,๐๐๐ (งบ อปท.)	๕๐,๐๐๐ (งบ อปท.)	๕๐,๐๐๐ (งบ อปท.)	๕๐,๐๐๐ (งบ อปท.)	อบต.ได้ดำเนิน การจัดโครงการ แข่งขันกีฬาดำบล ท่าซุง	ประชาชน มีสุขภาพ ร่างกายแข็งแรง	แผนชุมชน ม.๑ - ม.๘ ต.ท่าซุง	สำนักปลัด

๔.๑ แผนงานสร้างความเข้มแข็งของชุมชน (ต่อ)

ที่	โครงการ	วัตถุประสงค์	เป้าหมาย (ผลผลิตของ โครงการ)	งบประมาณ					ตัวชี้วัด (KPI)	ผลที่คาดว่าจะ ได้รับ	ที่มาของ โครงการ	หน่วยงาน รับผิดชอบ หลัก
				๒๕๖๖ (บาท)	๒๕๖๗ (บาท)	๒๕๖๘ (บาท)	๒๕๖๙ (บาท)	๒๕๗๐ (บาท)				
๘	โครงการจัดซื้อเครื่องออกกำลังกาย	เพื่อส่งเสริมให้ประชาชนมีสุขภาพร่างกายแข็งแรง	จัดซื้อเครื่องออกกำลังกายให้แก่ ม.๑-ม.๘ ต.ท่าซุง	๑๐๐,๐๐๐ (งบ อปท.)	๑๐๐,๐๐๐ (งบ อปท.)	๑๐๐,๐๐๐ (งบ อปท.)	๑๐๐,๐๐๐ (งบ อปท.)	๑๐๐,๐๐๐ (งบ อปท.)	จำนวนเครื่องออกกำลังกายที่ได้รับการจัดซื้อ	ประชาชนมีสุขภาพร่างกายแข็งแรง	แผนชุมชน ม.๑ - ม.๘ ต.ท่าซุง	สำนักปลัด
๙	โครงการติดตั้งกล่องวงจรปิดภายในหมู่บ้าน	เพื่อเพิ่มมาตรการรักษาความปลอดภัยในชีวิตและ	ติดตั้งกล่องวงจรปิด ม.๑ - ม.๘ ต.ท่าซุง	๕๐๐,๐๐๐ (งบ อปท.)	๕๐๐,๐๐๐ (งบ อปท.)	๕๐๐,๐๐๐ (งบ อปท.)	๕๐๐,๐๐๐ (งบ อปท.)	๕๐๐,๐๐๐ (งบ อปท.)	ประชาชนร้อยละ ๘๐ ได้รับความปลอดภัย	ประชาชนเกิดความมั่นใจในมาตรการรักษาความปลอดภัยในชีวิตและทรัพย์สิน	แผนชุมชน ม.๑ - ม.๘ ต.ท่าซุง	สำนักปลัด
๑๐	โครงการติดตั้งป้ายจราจรหรือกระจกโค้งบริเวณจุดเสี่ยงภายในตำบลท่าซุง	เพื่อติดตั้งป้ายจราจรหรือกระจกโค้งบริเวณจุดเสี่ยงเพื่อลดอุบัติเหตุทางถนนให้แก่ประชาชนในพื้นที่ตำบลท่าซุง	ติดตั้งป้ายจราจรหรือกระจกโค้งบริเวณจุดเสี่ยงในตำบลท่าซุง	๑๐๐,๐๐๐ (งบ อปท.)	๑๐๐,๐๐๐ (งบ อปท.)	๑๐๐,๐๐๐ (งบ อปท.)	๑๐๐,๐๐๐ (งบ อปท.)	๑๐๐,๐๐๐ (งบ อปท.)	อบต.ได้ติดตั้งป้ายจราจรหรือกระจกโค้งบริเวณจุดเสี่ยง	ประชาชนได้รับความปลอดภัยและลดการเกิดอุบัติเหตุทางถนน	แผนชุมชน ม.๑ - ม.๘ ต.ท่าซุง	สำนักปลัด
รวม	๑๐ โครงการ	-	-	๑,๒๔๐,๐๐๐	๑,๒๔๐,๐๐๐	๑,๒๔๐,๐๐๐	๑,๒๔๐,๐๐๐	๑,๒๔๐,๐๐๐	-	-	-	-

รายละเอียดโครงการพัฒนา

แผนพัฒนาท้องถิ่น (พ.ศ.๒๕๖๖-๒๕๗๐)

สำหรับ โครงการที่เกี่วข้องกับขององค์กรปกครองส่วนท้องถิ่นที่ใช้สำหรับการประสานแผนพัฒนาท้องถิ่น

องค์การบริหารส่วนตำบลท่าซุง อำเภอเมืองอุทัยธานี จังหวัดอุทัยธานี

ยุทธศาสตร์จังหวัดอุทัยธานีที่ ๓ : ส่งเสริมและพัฒนาคุณภาพชีวิต ความมั่นคง การดำรงชีวิตตามหลักปรัชญาเศรษฐกิจพอเพียง

ยุทธศาสตร์การพัฒนาของ อปท. ในเขตจังหวัดอุทัยธานีที่ ๑ : การพัฒนาโครงสร้างพื้นฐาน

ยุทธศาสตร์องค์การบริหารส่วนตำบลท่าซุงที่ ๑ : การพัฒนาด้านโครงสร้างพื้นฐาน

๑.๑ แผนงานอุตสาหกรรมและการโยธา

ที่	โครงการ	วัตถุประสงค์	เป้าหมาย (ผลผลิตของ โครงการ)	งบประมาณ					ตัวชี้วัด (KPI)	ผลที่คาดว่าจะ ได้รับ	หน่วยงาน ที่จะขอ ประสาน
				๒๕๖๖ (บาท)	๒๕๖๗ (บาท)	๒๕๖๘ (บาท)	๒๕๖๙ (บาท)	๒๕๗๐ (บาท)			
๑	โครงการก่อสร้างถนนลาดยางจากบริเวณที่นาทางฐานินดา บัญญาน้อย ม.๑ ต.ท่าซุง ถึง บริเวณสามแยกถนนลาดยาง (บ้านนายสมยศ กองมี) ม.๗ ต.ท่าซุง	เพื่อก่อสร้างถนนลาดยางจากบริเวณที่นาทางฐานินดา บัญญาน้อย ม.๑ ต.ท่าซุง ถึง บริเวณสามแยกถนนลาดยาง (บ้านนายสมยศ กองมี) ม.๗ ต.ท่าซุง	กว้าง ๖.๐๐ เมตร ยาว ๔,๐๐๐.๐๐ เมตร หนา ๐.๐๕ เมตร (ตามแบบ ที่อบต.กำหนด)	๖,๐๐๐,๐๐๐ (งบ อปท.+ งบหน่วยงาน อื่น)	๖,๐๐๐,๐๐๐ (งบ อปท.+ งบหน่วยงาน อื่น)	-	-	-	ประชาชน ร้อยละ ๖๐ สัญจรสะดวก	ประชาชนมีถนน ใช้สัญจรได้สะดวก	กองช่าง
๒	โครงการขยายไหล่ทางสายสายหนองผักตบเชื่อมต่อกถนนลาดยางทางหลวง ม.๒ ต.ท่าซุง ถึง ถนน คสล.ต้นมะพลับ ม.๑ ต.ท่าซุง	เพื่อขยายไหล่ทางสายสายหนองผักตบเชื่อมต่อกถนนลาดยางทางหลวง ม.๒ ต.ท่าซุง ถึง ถนน คสล.ต้นมะพลับ ม.๑ ต.ท่าซุง มีถนนใช้สัญจรได้สะดวก	กว้าง ๓.๐๐ เมตร ยาว ๒,๖๐๐ เมตร สูงเฉลี่ย ๑.๕๐ เมตร (ตามแบบ ที่อบต.กำหนด)	๗,๐๐๐,๐๐๐ (งบ อปท.)	๗,๐๐๐,๐๐๐ (งบ อปท.)	-	-	-	ประชาชน ร้อยละ ๖๐ สัญจรสะดวก	ประชาชนมีถนน ใช้สัญจรได้สะดวก	กองช่าง

๑.๑ แผนงานอุตสาหกรรมและการโยธา (ต่อ)

ที่	โครงการ	วัตถุประสงค์	เป้าหมาย (ผลผลิตของ โครงการ)	งบประมาณ					ตัวชี้วัด (KPI)	ผลที่คาดว่าจะ ได้รับ	หน่วยงาน ที่จะขอ ประสาน
				๒๕๖๖ (บาท)	๒๕๖๗ (บาท)	๒๕๖๘ (บาท)	๒๕๖๙ (บาท)	๒๕๗๐ (บาท)			
๓	โครงการก่อสร้างถนนลาดยาง แอสฟัลต์ติกสายหน้าวัดราษฎร์ ศรัทธาธรรม ม.๖ ต.ท่าซุง ถึง เขตติดต่อ ต.เกาะเทโพ	เพื่อก่อสร้างถนนลาดยางแอส ฟัลต์ติกสายหน้าวัดราษฎร์ ศรัทธาธรรม ม.๖ ต.ท่าซุง ถึง เขตติดต่อ ต.เกาะเทโพ มีถนนใช้สัญจรได้สะดวก	กว้าง ๔.๐๐ เมตร ยาว ๑,๑๐๐ เมตร หนา ๐.๑๕ เมตร (ตามแบบ ที่ อบต. กำหนด)	๓,๐๐๐,๐๐๐ (งบ อปท.+ งบหน่วย งานอื่น)	๓,๐๐๐,๐๐๐ (งบ อปท.+ งบหน่วย งานอื่น)	-	-	-	ประชาชน ร้อยละ ๖๐ สัญจรสะดวก	ประชาชนมีถนน ใช้สัญจรได้สะดวก	กองช่าง
๔	โครงการปรับปรุง/ซ่อมแซมถนน คสล. สายศาลากลางบ้าน ม.๘ ต.ท่าซุง ถึง บริเวณเชื่อมต่อ ต.หลุมเข้า	เพื่อปรับปรุง/ซ่อมแซมถนน คสล. สายศาลากลางบ้าน ต.ท่าซุง ถึง บริเวณเชื่อมต่อ ต.หลุมเข้า มีถนนใช้สัญจร ได้สะดวก	กว้าง ๔.๐๐ เมตร ยาว ๓,๙๐๐ เมตร หนา ๐.๑๕ เมตร (ตามแบบ ที่ อบต. กำหนด)	๑,๙๐๐,๐๐๐ (งบ อปท.) + งบหน่วยงานอื่น	๑,๙๐๐,๐๐๐ (งบ อปท.) + งบหน่วยงานอื่น	๑,๙๐๐,๐๐๐ (งบ อปท.) + งบหน่วยงานอื่น	๑,๙๐๐,๐๐๐ (งบ อปท.) + งบหน่วยงานอื่น	๑,๙๐๐,๐๐๐ (งบ อปท.) + งบหน่วยงานอื่น	ประชาชน ร้อยละ ๖๐ สัญจรสะดวก	ประชาชนมีถนน ใช้สัญจรได้สะดวก	กองช่าง
๕	โครงการขยายไหล่ทางพร้อมลง ผิวจราจรหินคลุก/ลูกรัง สายสามแยกคลองส่งน้ำ สหกรณ์ท่าซุง-น้ำซึ่ม ม.๒ ต.ท่า ถึง ศาลากลางบ้าน ม.๘ ต.ท่าซุง	เพื่อขยายไหล่ทางพร้อมลง ผิวจราจรหินคลุก/ลูกรัง สายสามแยกคลองส่งน้ำ สหกรณ์ท่าซุง-น้ำซึ่ม ม.๒ ถึง ศาลากลางบ้าน ม.๘ ต. มีถนนใช้สัญจรได้สะดวก	กว้าง ๒.๐๐ เมตร ยาว ๓,๙๐๐ เมตร สูงเฉลี่ย ๒.๐๐ เมตร (ตามแบบ ที่ อบต. กำหนด)	๑,๙๐๐,๐๐๐ (งบ อปท.) + งบหน่วยงานอื่น	๑,๙๐๐,๐๐๐ (งบ อปท.) + งบหน่วยงานอื่น	๑,๙๐๐,๐๐๐ (งบ อปท.) + งบหน่วยงานอื่น	๑,๙๐๐,๐๐๐ (งบ อปท.) + งบหน่วยงานอื่น	๑,๙๐๐,๐๐๐ (งบ อปท.) + งบหน่วยงานอื่น	ประชาชน ร้อยละ ๖๐ สัญจรสะดวก	ประชาชนมีถนน ใช้สัญจรได้สะดวก	กองช่าง
๖	โครงการขยายไหล่ทางพร้อมลง ผิวจราจรหินคลุก/ลูกรัง สายศาลากลางบ้าน ม.๘ ต.ท่าซุง ถึง บริเวณเชื่อมต่อ ต.หลุมเข้า	เพื่อขยายไหล่ทางพร้อมลง ผิวจราจรหินคลุก/ลูกรัง สายศาลากลางบ้าน ม.๘ ต.ท่าซุง ถึง บริเวณเชื่อมต่อ ต.หลุมเข้า มีถนนใช้สัญจร ได้สะดวก	กว้าง ๒.๐๐ เมตร ยาว ๓,๙๐๐ เมตร สูงเฉลี่ย ๒.๐๐ เมตร (ตามแบบ ที่ อบต. กำหนด)	๑,๙๐๐,๐๐๐ (งบ อปท.) + งบหน่วยงานอื่น	๑,๙๐๐,๐๐๐ (งบ อปท.) + งบหน่วยงานอื่น	๑,๙๐๐,๐๐๐ (งบ อปท.) + งบหน่วยงานอื่น	๑,๙๐๐,๐๐๐ (งบ อปท.) + งบหน่วยงานอื่น	๑,๙๐๐,๐๐๐ (งบ อปท.) + งบหน่วยงานอื่น	ประชาชน ร้อยละ ๖๐ สัญจรสะดวก	ประชาชนมีถนน ใช้สัญจรได้สะดวก	กองช่าง

ยุทธศาสตร์จังหวัดอุทัยธานีที่ ๓ : ส่งเสริมและพัฒนาคุณภาพชีวิต ความมั่นคง การดำรงชีวิตตามหลักปรัชญาเศรษฐกิจพอเพียง

ยุทธศาสตร์การพัฒนาของ อปท. ในเขตจังหวัดอุทัยธานีที่ ๑ : การพัฒนาโครงสร้างพื้นฐาน

ยุทธศาสตร์องค์การบริหารส่วนตำบลท่าซุงที่ ๑ : การพัฒนาด้านโครงสร้างพื้นฐาน

๑.๓ แผนงานการเกษตร

ที่	โครงการ	วัตถุประสงค์	เป้าหมาย (ผลผลิตของ โครงการ)	งบประมาณ					ตัวชี้วัด (KPI)	ผลที่คาดว่าจะ ได้รับ	หน่วยงาน ที่จะขอ ประสาน
				๒๕๖๖ (บาท)	๒๕๖๗ (บาท)	๒๕๖๘ (บาท)	๒๕๖๙ (บาท)	๒๕๗๐ (บาท)			
๗	โครงการขุดลอกหนองปลาแมน หมู่ที่ ๑ ตำบลท่าซุง	เพื่อให้ครัวเรือนมีน้ำใช้ อุปโภค บริโภคอย่าง เพียงพอ	หนองปลาแมน หมู่ที่ ๑ ตำบลท่าซุง	๔,๐๐๐,๐๐๐	๔,๐๐๐,๐๐๐	๔,๐๐๐,๐๐๐	๔,๐๐๐,๐๐๐	๔,๐๐๐,๐๐๐	ได้ดำเนินการ ขุดลอก หนองปลาแมน	ครัวเรือนมีน้ำใช้ อุปโภค บริโภค อย่างเพียงพอ	กองช่าง อบต.ท่าซุง
รวม	๗ โครงการ	-	-	๒๕,๗๐๐,๐๐๐	๒๕,๗๐๐,๐๐๐	๒๕,๗๐๐,๐๐๐	๒๕,๗๐๐,๐๐๐	๒๕,๗๐๐,๐๐๐	-	-	-

บัญชีครุภัณฑ์

แผนพัฒนาท้องถิ่น (พ.ศ.๒๕๖๖-๒๕๗๐)

องค์การบริหารส่วนตำบลท่าซุง อำเภอเมืองอุทัยธานี จังหวัดอุทัยธานี

ที่	แผนงาน	หมวด	ประเภท	เป้าหมาย (ผลผลิตของครุภัณฑ์)	งบประมาณ					หน่วยงาน รับผิดชอบหลัก
					๒๕๖๖ (บาท)	๒๕๖๗ (บาท)	๒๕๖๘ (บาท)	๒๕๖๙ (บาท)	๒๕๗๐ (บาท)	
๑	อุตสาหกรรม	ค่าครุภัณฑ์	ครุภัณฑ์สำรวจ	จัดซื้อกล้องระดับ ครบชุด จำนวน ๑ ชุด	๑๕,๐๐๐	-	-	-	-	กองช่าง
๒	อุตสาหกรรม	ค่าครุภัณฑ์	ครุภัณฑ์สำรวจ	จัดซื้อเทปวัดระยะ (๕๐ เมตร) จำนวน ๑ อัน	๒,๐๐๐	-	-	-	-	กองช่าง
๓	อุตสาหกรรม	ค่าครุภัณฑ์	ครุภัณฑ์สำรวจ	จัดซื้อล้อวัดระยะ จำนวน ๑ อัน	๑๐,๐๐๐	-	-	-	-	กองช่าง
๔	งานป้องกันภัยฝ่ายพลเรือน	ค่าครุภัณฑ์	ครุภัณฑ์วิทยาศาสตร์ หรือการแพทย์	จัดซื้อหุ่น CPR ครึ่งตัว มีไฟแสดงผล จำนวน ๒ ตัว	-	๒๐,๐๐๐	-	-	-	สำนักปลัด
๕	งานป้องกันภัยฝ่ายพลเรือน	ค่าครุภัณฑ์	ครุภัณฑ์วิทยาศาสตร์ หรือการแพทย์	เครื่องช็อตไฟฟ้า หัวใจอัตโนมัติ AED จำนวน ๑ เครื่อง	-	-	-	๒๐,๐๐๐	๒๐,๐๐๐	สำนักปลัด
๖	งานป้องกันภัยฝ่ายพลเรือน	ค่าครุภัณฑ์	โฆษณาและเผยแพร่	โดรนติดกล้อง จำนวน ๑ เครื่อง	-	-	๑๕,๐๐๐	-	-	สำนักปลัด

ที่	แผนงาน	หมวด	ประเภท	เป้าหมาย (ผลผลิตของครุภัณฑ์)	งบประมาณ					หน่วยงาน รับผิดชอบหลัก
					๒๕๖๖ (บาท)	๒๕๖๗ (บาท)	๒๕๖๘ (บาท)	๒๕๖๙ (บาท)	๒๕๗๐ (บาท)	
๗	งานป้องกันภัยฝ่ายพลเรือน	ค่าครุภัณฑ์	วัสดุจรรยา	กระจกโค้งมน จำนวน ๘ อัน	๓๒,๐๐๐	-	-	-	-	สำนักปลัด
รวม					๕๙,๐๐๐	๒๐,๐๐๐	๑๕,๐๐๐	๒๐,๐๐๐	๒๐,๐๐๐	

ส่วนที่ ๔

การติดตามและประเมินผลแผนพัฒนาท้องถิ่น

๕.๑ การติดตามและประเมินผลยุทธศาสตร์

ในการจัดทำแผนพัฒนาท้องถิ่นนั้น จะต้องมีการติดตามและประเมินผลแผนพัฒนา โดยจะต้องติดตามและประเมินยุทธศาสตร์ ตามระเบียบกระทรวงมหาดไทย ว่าด้วยการจัดทำแผนขององค์กรปกครองส่วนท้องถิ่น พ.ศ. ๒๕๔๘ หมวด ๖ ข้อ ๒๙ และตามระเบียบกระทรวงมหาดไทย ว่าด้วยการจัดทำแผนขององค์กรปกครองส่วนท้องถิ่น (ฉบับที่ ๓) พ.ศ. ๒๕๖๑ ข้อ ๑๒ และในการประเมินแผนนั้นจะต้องดำเนินการประเมินคุณภาพของแผนยุทธศาสตร์การพัฒนาคตามแนวทางการติดตามและประเมินผลยุทธศาสตร์ เพื่อสอดคล้องแผนพัฒนาท้องถิ่นขององค์กรปกครองส่วนท้องถิ่น แจ้งตามหนังสือกระทรวงมหาดไทย ที่ มท ๐๘๑๐.๓/ว ๒๙๓๑ ลงวันที่ ๑๕ พฤษภาคม ๒๕๖๒ เรื่อง ชักซ้อมแนวทางการทบทวนแผนพัฒนาท้องถิ่น (พ.ศ.๒๕๖๑-๒๕๖๕) ขององค์กรปกครองส่วนท้องถิ่น

๕.๒ การติดตามและประเมินผลโครงการ

ในการจัดทำแผนพัฒนาท้องถิ่นนั้น จะต้องมีการติดตามและประเมินผลแผนพัฒนา โดยจะต้องติดตามและประเมินยุทธศาสตร์ ตามระเบียบกระทรวงมหาดไทย ว่าด้วยการจัดทำแผนขององค์กรปกครองส่วนท้องถิ่น พ.ศ. ๒๕๔๘ หมวด ๖ ข้อ ๒๙ และตามระเบียบกระทรวงมหาดไทย ว่าด้วยการจัดทำแผนขององค์กรปกครองส่วนท้องถิ่น (ฉบับที่ ๓) พ.ศ. ๒๕๖๑ ข้อ ๑๒ และในการประเมินแผนนั้นจะต้องดำเนินการประเมินคุณภาพของแผนยุทธศาสตร์การพัฒนาคตามแนวทางการติดตามและประเมินผลยุทธศาสตร์ เพื่อสอดคล้องแผนพัฒนาท้องถิ่นขององค์กรปกครองส่วนท้องถิ่น แจ้งตามหนังสือกระทรวงมหาดไทย ที่ มท ๐๘๑๐.๓/ว ๒๙๓๑ ลงวันที่ ๑๕ พฤษภาคม ๒๕๖๒ เรื่อง ชักซ้อมแนวทางการทบทวนแผนพัฒนาท้องถิ่น (พ.ศ.๒๕๖๑-๒๕๖๕) ขององค์กรปกครองส่วนท้องถิ่น

๕.๓ สรุปผลการพัฒนาท้องถิ่นในภาพรวม

๕.๓.๑ การวัดผลในเชิงปริมาณและเชิงคุณภาพ

(๑) การวัดผลในเชิงปริมาณ

ตามท้องที่การบริหารส่วนตำบลได้ดำเนินการจัดทำแผนพัฒนาขึ้นมาเพื่อใช้เป็นเครื่องมือในการพัฒนาองค์การบริหารส่วนตำบลให้บรรลุเป้าหมายที่วางไว้ เกิดประสิทธิภาพประสิทธิผลสูงสุดในการแก้ไขปัญหาให้กับประชาชน ในการจัดทำแผนพัฒนานั้นจะต้องมีการติดตามและประเมินแผนพัฒนาตามระเบียบกระทรวงมหาดไทย ว่าด้วยการจัดทำแผนขององค์กรปกครองส่วนท้องถิ่น พ.ศ. ๒๕๔๘ หมวด ๖ ข้อ ๒๙ และระเบียบกระทรวงมหาดไทย ว่าด้วยการจัดทำแผนขององค์กรปกครองส่วนท้องถิ่น (ฉบับที่ ๓) พ.ศ. ๒๕๖๑ ข้อ ๑๒ โดยคณะกรรมการติดตามและประเมินแผนพัฒนาเป็นผู้ดำเนินการติดตามและประเมินผลแผนพัฒนา ซึ่งคณะกรรมการจะต้องดำเนินการกำหนดแนวทาง วิธีการในการติดตามและประเมินผลแผนพัฒนา ดำเนินการติดตามและประเมินผลแผนพัฒนา รายงานผลและเสนอความเห็นซึ่งได้จากการติดตามและประเมินผลแผนพัฒนาต่อผู้บริหารท้องถิ่น เพื่อให้ผู้บริหารท้องถิ่นเสนอต่อสภาท้องถิ่น และคณะกรรมการพัฒนาท้องถิ่น พร้อมทั้งประกาศผลการติดตามและประเมินผลแผนพัฒนาให้ประชาชนในท้องถิ่นทราบในที่เปิดเผยภายในสิบห้าวันนับแต่วันรายงานผลและเสนอความเห็นดังกล่าวและต้องปิดประกาศไว้เป็นระยะเวลาไม่น้อยกว่าสามสิบวันโดยอย่างน้อยปีละหนึ่งครั้งภายในเดือนธันวาคมของทุกปี

โดยเครื่องมือที่ใช้ในการติดตามและประเมินผลในเชิงปริมาณ มีดังนี้

แบบที่ ๑ การกำกับกำกับการจัดทำแผนยุทธศาสตร์ขององค์กรปกครองส่วนท้องถิ่น

แบบที่ ๒ แบบติดตามผลการดำเนินงานขององค์กรปกครองส่วนท้องถิ่น

แบบที่ ๓/๑ แบบประเมินผลการดำเนินงานตามแผนยุทธศาสตร์

แบบประเมินคุณภาพของแผนพัฒนา

(แจ้งตามหนังสือกระทรวงมหาดไทย ที่ มท ๐๘๑๐.๒/ว ๐๗๐๓ ลงวันที่ ๒ กุมภาพันธ์ ๒๕๕๘ เรื่อง แนวทางและหลักเกณฑ์การจัดทำและประสานแผนสามปีขององค์กรปกครองส่วนท้องถิ่น ข้อ ๗ การวัดคุณภาพของแผนพัฒนาท้องถิ่น ตามนัยหนังสือกระทรวงมหาดไทย ด่วนที่สุด ที่ มท ๐๘๑๐.๒/ว ๔๘๓๐ ลงวันที่ ๒๒ พฤศจิกายน ๒๕๕๖ ให้แล้วเสร็จภายใน ๑๕ วัน นับแต่วันประกาศใช้แผนพัฒนาท้องถิ่น)

การติดตามและประเมินผลด้วยระบบ e-plan (www.dla.go.th)

(๒) การวัดผลในเชิงคุณภาพ

การจัดผลเชิงคุณภาพ องค์การบริหารส่วนตำบลใช้การสำรวจความพึงพอใจในการวัดผลเชิงคุณภาพโดยภาพรวม โดยได้มีการประเมินความพึงพอใจ ซึ่งการประเมินความพึงพอใจทำให้ทราบถึงผลเชิงคุณภาพในการดำเนินงานขององค์การบริหารส่วนตำบลในภาพรวม

โดยเครื่องมือที่ใช้ในการประเมินความพึงพอใจ มีดังนี้

แบบที่ ๓/๒ แบบประเมินความพึงพอใจต่อผลการดำเนินงานขององค์การบริหารส่วนตำบล

แบบที่ ๓/๓ แบบประเมินความพึงพอใจของประชาชนที่มีต่อการให้บริการ

๕.๔ ข้อเสนอแนะในการจัดทำแผนพัฒนาท้องถิ่นในอนาคต

๕.๔.๑ ผลกระทบนำไปสู่ออนาคต

๑. เกิดการพัฒนาพัฒนาที่ล่าช้า เพราะการดำเนินงานต่างๆ ขององค์กรปกครองส่วนท้องถิ่นต้องผ่านกระบวนการหลายขั้นตอน สลับซับซ้อน

๒. ปัญหาอาจไม่ได้รับการแก้ไขอย่างตรงจุดเพราะข้อจำกัดของระเบียบกฎหมายที่ทำให้ยากและบางเรื่องอาจทำไม่ได้

๕.๔.๒ ข้อสังเกต ข้อเสนอแนะ ผลจากการพัฒนา

๑) การจัดทำแผนพัฒนาท้องถิ่นควรพิจารณางบประมาณและคำนึงถึงสถานะการคลังในการพิจารณาโครงการ/กิจกรรม ที่จะบรรจุในแผนพัฒนาท้องถิ่น

๒) ควรเร่งรัดให้มีการดำเนินโครงการ/กิจกรรม ที่ตั้งในข้อบัญญัติงบประมาณรายจ่ายให้สามารถดำเนินการได้ในปีงบประมาณนั้น

๓) องค์การบริหารส่วนตำบล ควรพิจารณาตั้งงบประมาณให้เพียงพอและเหมาะสมกับภารกิจแต่ละด้านที่จะต้องดำเนินการ ซึ่งจะช่วยลดปัญหาในการโอนเพิ่ม โอนลด โอนตั้งจ่ายรายการใหม่



ประกาศองค์การบริหารส่วนตำบลท่าซุง
เรื่อง ประกาศใช้แผนพัฒนาท้องถิ่น (พ.ศ. ๒๕๖๖-๒๕๗๐)

ด้วยพระราชบัญญัติสภาตำบลและองค์การบริหารส่วนตำบล พ.ศ. ๒๕๓๗ มาตรา ๖๙/๑ และระเบียบกระทรวงมหาดไทยว่าด้วยการจัดทำแผนพัฒนาขององค์กรปกครองส่วนท้องถิ่น พ.ศ. ๒๕๔๘ และที่แก้ไขเพิ่มเติมข้อ ๑๘ กำหนดให้แผนพัฒนาท้องถิ่นกรณีเทศบาล องค์การบริหารส่วนตำบล เมืองพัทยา และองค์กรปกครองส่วนท้องถิ่นอื่นที่มีกฎหมายจัดตั้ง ให้จัดทำหรือทบทวนให้แล้วเสร็จภายในเดือนตุลาคมก่อนปีงบประมาณถัดไป

องค์การบริหารส่วนตำบลท่าซุง ได้ดำเนินการจัดทำร่างแผนพัฒนาท้องถิ่น (พ.ศ.๒๕๖๖-๒๕๗๐) เสร็จเรียบร้อยแล้ว โดยผ่านการพิจารณาจากการประชุมสภาองค์การบริหารส่วนตำบลท่าซุง สมัยสามัญ สมัยที่ ๓/๒๕๖๔ เมื่อวันที่ ๑๓ สิงหาคม ๒๕๖๔ และที่ประชุมมีมติเห็นชอบร่างแผนพัฒนาท้องถิ่น (พ.ศ. ๒๕๖๖-๒๕๗๐) ดังนั้น จึงขอประกาศใช้แผนพัฒนาท้องถิ่น (พ.ศ. ๒๕๖๖-๒๕๗๐) ให้ประชาชนได้รับทราบ รายละเอียดแนบท้ายประกาศนี้

จึงประกาศให้ทราบโดยทั่วกัน

ประกาศ ณ วันที่ ๓๐ สิงหาคม พ.ศ. ๒๕๖๔

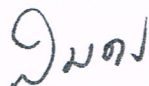
สืบทวี 

(สมุทร แสงนภาพ)

นายกองค์การบริหารส่วนตำบลท่าซุง