



แผนพัฒนาท้องถิ่น (พ.ศ. ๒๕๖๖ - ๒๕๗๐)



**องค์การบริหารส่วนตำบลทองหลาง
อำเภอห้วยคต จังหวัดอุทัยธานี**

สำนักปลัด

โทร. ๐ ๕๖๕๑ ๘๑๕๕

ไปรษณีย์อิเล็กทรอนิกส์ thonglang229@gmail.com

คำนำ

ด้วยพระราชบัญญัติสภาตำบลและองค์การบริหารส่วนตำบล พ.ศ. ๒๕๓๗ แก้ไขเพิ่มเติมถึง (ฉบับที่ ๗) พ.ศ. ๒๕๖๒ มาตรา ๖๖ และพระราชบัญญัติกำหนดแผนและขั้นตอนการกระจายอำนาจให้แก่ องค์การปกครองส่วนท้องถิ่น พ.ศ. ๒๕๔๒ มาตรา ๑๖ กำหนดให้องค์การบริหารส่วนตำบลมีอำนาจและหน้าที่ ในการจัดทำแผนพัฒนาท้องถิ่นของตนเอง และระเบียบกระทรวงมหาดไทยว่าด้วยการจัดทำแผนพัฒนาของ องค์การปกครองส่วนท้องถิ่น พ.ศ. ๒๕๔๘ แก้ไขเพิ่มเติมถึง (ฉบับที่ ๓) พ.ศ. ๒๕๖๑ ได้ให้ความหมายของ “แผนพัฒนาท้องถิ่น” หมายถึง แผนพัฒนาขององค์การปกครองส่วนท้องถิ่นที่กำหนดวิสัยทัศน์ ประเด็นยุทธศาสตร์ เป้าประสงค์ ตัวชี้วัด ค่าเป้าหมาย และกลยุทธ์ โดยสอดคล้องกับแผนพัฒนาจังหวัด ยุทธศาสตร์การพัฒนาของ องค์การปกครองส่วนท้องถิ่นในเขตจังหวัด แผนพัฒนาอำเภอ แผนพัฒนาตำบล แผนพัฒนาหมู่บ้านหรือแผนชุมชน อันมีลักษณะเป็นการกำหนดรายละเอียดแผนงานโครงการพัฒนาที่จัดขึ้นสำหรับปีงบประมาณแต่ละปี ซึ่งมีความต่อเนื่องและเป็นแผนก้าวหน้าและให้หมายความรวมถึงการเพิ่มเติมหรือเปลี่ยนแปลงแผนพัฒนาท้องถิ่น

ทั้งนี้ ตามหนังสือกระทรวงมหาดไทย ด่วนที่สุด ที่ มท ๐๘๑๐.๓/ว ๗๔๖๗ ลงวันที่ ๑๔ ธันวาคม ๒๕๖๓ เรื่อง แนวทางการจัดทำแผนพัฒนาขององค์การปกครองส่วนท้องถิ่น (พ.ศ. ๒๕๖๖ - ๒๕๗๐) ได้กำหนดให้ องค์การปกครองส่วนท้องถิ่นดำเนินการจัดทำแผนพัฒนาขององค์การปกครองส่วนท้องถิ่นตามแนวทางปฏิบัติ ที่กระทรวงมหาดไทยกำหนด ดังนั้น องค์การบริหารส่วนตำบลทองหลางจึงได้จัดทำแผนพัฒนาท้องถิ่น (พ.ศ. ๒๕๖๖ - ๒๕๗๐) ขึ้น เพื่อใช้เป็นแนวทางในการจัดทำงบประมาณรายจ่ายประจำปี งบประมาณรายจ่ายเพิ่มเติม และงบประมาณจากเงินสะสม พร้อมทั้งจะนำไปสู่การปฏิบัติและเชื่อมโยงกับแผนพัฒนาจังหวัด แผนพัฒนากลุ่มจังหวัด ตลอดจนสามารถบูรณาการแผนงาน/โครงการ/กิจกรรม และงบประมาณในพื้นที่ ได้อย่างมีประสิทธิภาพ

องค์การบริหารส่วนตำบลทองหลาง จึงหวังเป็นอย่างยิ่งว่าแผนพัฒนาท้องถิ่น (พ.ศ. ๒๕๖๖ - ๒๕๗๐) ฉบับนี้ จะได้ใช้เป็นแนวทางในการพัฒนาท้องถิ่นและตอบสนองความต้องการของประชาชนในเขต องค์การบริหารส่วนตำบลทองหลางได้อย่างมีประสิทธิภาพต่อไป

องค์การบริหารส่วนตำบลทองหลาง
กุมภาพันธ์ ๒๕๖๕

สารบัญ

หน้า

คำนำ

สารบัญ

ส่วนที่ ๑ สภาพทั่วไปและข้อมูลพื้นฐาน

| | |
|---------------------------|----|
| ๑. ด้านกายภาพ | ๑ |
| ๒. ด้านการเมือง/การปกครอง | ๓ |
| ๓. ประชากร | ๔ |
| ๔. สภาพทางสังคม | ๖ |
| ๕. ระบบบริการพื้นฐาน | ๗ |
| ๖. ระบบเศรษฐกิจ | ๘ |
| ๗. ศาสนา ประเพณี วัฒนธรรม | ๑๐ |
| ๘. ทรัพยากรธรรมชาติ | ๑๒ |

ส่วนที่ ๒ ยุทธศาสตร์ขององค์กรปกครองส่วนท้องถิ่น

| | |
|---|----|
| ๑. ความสัมพันธ์ระหว่างแผนพัฒนาระดับภาค | ๑๓ |
| ๑.๑ แผนยุทธศาสตร์ชาติ ๒๐ ปี | ๑๓ |
| ๑.๒ แผนพัฒนาเศรษฐกิจและสังคมแห่งชาติ ฉบับที่ ๑๒ | ๒๕ |
| ๑.๓ แผนพัฒนาภาค/แผนพัฒนากลุ่มจังหวัด/แผนพัฒนาจังหวัด | ๔๒ |
| ๑.๔ ยุทธศาสตร์การพัฒนาขององค์กรปกครองส่วนท้องถิ่นในเขตจังหวัด | ๕๑ |
| ๒. ยุทธศาสตร์ขององค์กรปกครองส่วนท้องถิ่น | ๕๓ |
| ๒.๑ วิสัยทัศน์ | ๕๓ |
| ๒.๒ ยุทธศาสตร์ | ๕๓ |
| ๒.๓ เป้าประสงค์ | ๕๓ |
| ๒.๔ ตัวชี้วัด | ๕๓ |
| ๒.๕ ค่าเป้าหมาย | ๕๔ |
| ๒.๖ กลยุทธ์ | ๕๔ |
| ๒.๗ จุดยืนทางยุทธศาสตร์ | ๕๕ |
| ๒.๘ ความเชื่อมโยงของยุทธศาสตร์ในภาพรวม | ๕๕ |
| ๓. การวิเคราะห์เพื่อพัฒนาท้องถิ่น | ๕๘ |
| ๓.๑ การวิเคราะห์กรอบการจัดทำยุทธศาสตร์ขององค์กรปกครองส่วนท้องถิ่น | ๕๘ |
| ๓.๒ การประเมินสถานการณ์สภาพแวดล้อมภายนอกที่เกี่ยวข้อง | ๖๑ |

ส่วนที่ ๓ การนำแผนพัฒนาท้องถิ่นไปสู่การปฏิบัติ

| | |
|--|----|
| ๑. ยุทธศาสตร์การพัฒนาและแผนงาน | ๖๖ |
| ๒. บัญชีโครงการพัฒนาท้องถิ่น | ๖๗ |
| - บัญชีสรุปโครงการพัฒนา (แบบ ผ.๐๑) | ๖๗ |
| - บัญชีสรุปโครงการพัฒนา ที่นำมาจากแผนพัฒนาหมู่บ้านและแผนชุมชน (แบบ ผ.๐๑/๑) | ๖๙ |
| - รายละเอียดโครงการพัฒนา (แบบ ผ.๐๒) | ๗๐ |

สารบัญ

หน้า

ส่วนที่ ๓ การนำแผนพัฒนาท้องถิ่นไปสู่การปฏิบัติ (ต่อ)

- รายละเอียดโครงการพัฒนา ที่นำมาจากแผนพัฒนาหมู่บ้านและแผนชุมชน (แบบ ผ.๐๒/๑) ๑๓๔
- รายละเอียดโครงการพัฒนา สำหรับโครงการที่เกินศักยภาพขององค์กรปกครองส่วนท้องถิ่น
ที่ใช้สำหรับการประสานแผนพัฒนาท้องถิ่น (แบบ ผ.๐๒/๒) ๑๓๙
- บัญชีครุภัณฑ์ (แบบ ผ.๐๓) ๑๔๖

ส่วนที่ ๔ การติดตามและประเมินผล

- ๔.๑ การติดตามและประเมินผลยุทธศาสตร์ ๑๔๘
- ๔.๒ การติดตามและประเมินผลโครงการ ๑๕๓
- ๔.๓ สรุปผลการพัฒนาท้องถิ่น ๑๕๘
- ๔.๔ ข้อเสนอแนะในการจัดทำแผนพัฒนาท้องถิ่นในอนาคต ๑๕๘

แผนพัฒนาท้องถิ่น
(พ.ศ. ๒๕๖๖ – ๒๕๗๐)
ขององค์การบริหารส่วนตำบลทองหลาง อำเภอห้วยคต จังหวัดอุทัยธานี

ส่วนที่ ๑
สภาพทั่วไปและข้อมูลพื้นฐาน

๑. ด้านกายภาพ

๑.๑ ที่ตั้งของหมู่บ้านหรือชุมชนหรือตำบล

องค์การบริหารส่วนตำบลทองหลาง ตั้งอยู่เลขที่ ๒๒๙/๑ หมู่ที่ ๔ บ้านโป่งข่อย ตำบลทองหลาง อำเภอห้วยคต จังหวัดอุทัยธานี ห่างจากที่ว่าการอำเภอห้วยคต ประมาณ ๙ กิโลเมตร มีพื้นที่ทั้งหมดประมาณ ๑๔๙,๔๒๕ ไร่ หรือ ๒๓๙.๐๘ ตารางกิโลเมตร โดยมีอาณาเขตติดต่อ ดังนี้

| | | |
|-------------|--------|--|
| ทิศเหนือ | ติดกับ | ตำบลทุ่งนางาม , ตำบลป่าอ้อ อำเภอลานสัก |
| ทิศใต้ | ติดกับ | ตำบลคอกควาย อำเภอบ้านไร่ |
| ทิศตะวันออก | ติดกับ | ตำบลห้วยคต อำเภอห้วยคต |
| ทิศตะวันตก | ติดกับ | เขตรักษาพันธุ์สัตว์ป่าห้วยขาแข้ง |

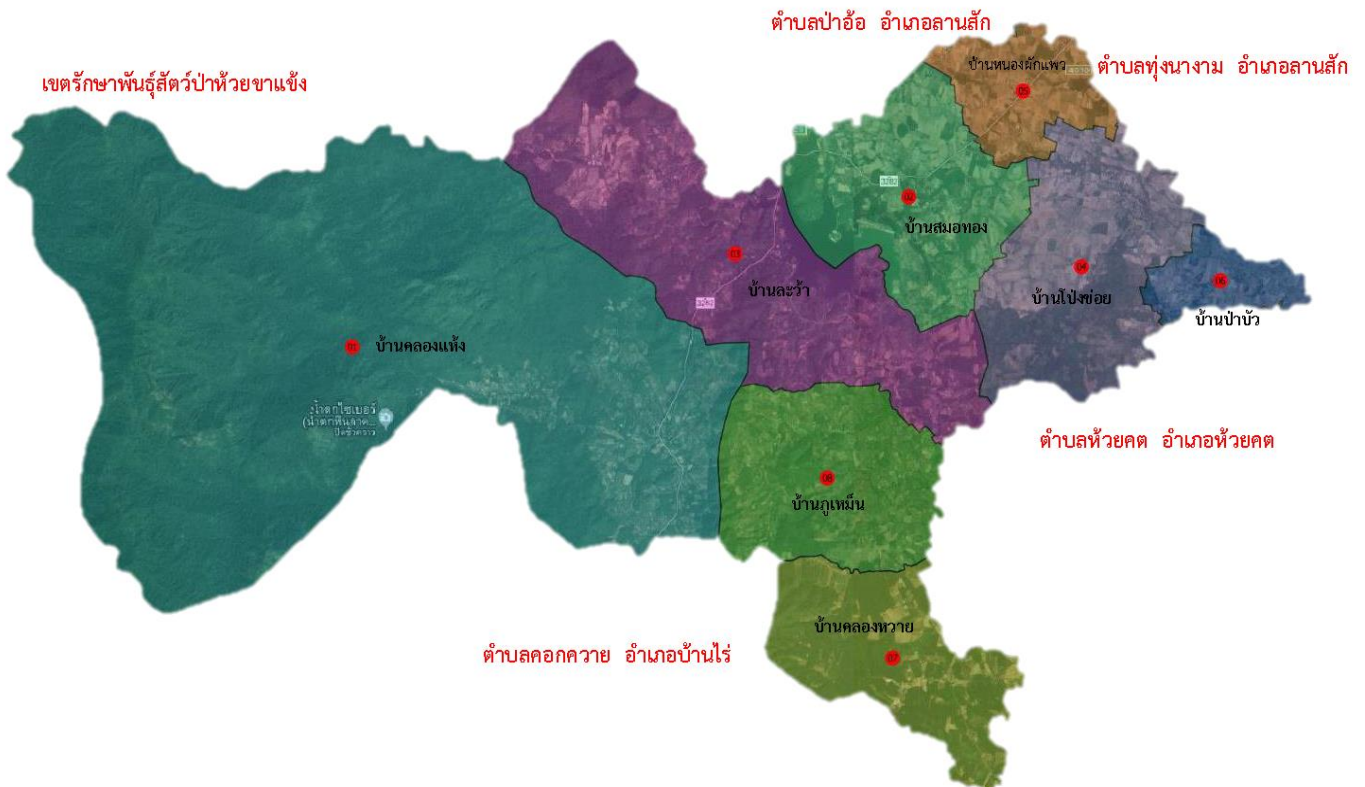

๑.๒ ลักษณะภูมิประเทศ

สภาพพื้นที่โดยทั่วไปเป็นพื้นที่ราบสูงและภูเขา ซึ่งมีระดับความสูงตั้งแต่ ๑๒๐ - ๑,๕๒๕ เมตร วัดจากระดับน้ำทะเลปานกลาง ลักษณะดินเป็นดินร่วนปนทรายมีสีเทาปนน้ำตาลอ่อน มีความอุดมสมบูรณ์ปานกลางถึงต่ำ



๑.๓ ลักษณะภูมิอากาศ

สภาพภูมิอากาศทั่วไปของตำบลทองหลาง จัดอยู่ในลักษณะร้อนชื้น คือ มีอากาศร้อนชื้นในช่วงฤดูฝน และแห้งแล้งในช่วงฤดูหนาว โดยได้รับอิทธิพลจากลมมรสุมตะวันตกเฉียงใต้ในฤดูฝน และได้รับอิทธิพลจากลมมรสุมตะวันออกเฉียงเหนือในฤดูหนาว ซึ่งแบ่งฤดูตามระยะเวลาได้ดังนี้

- ฤดูร้อน เริ่มตั้งแต่กลางเดือนกุมภาพันธ์ จนถึงกลางเดือนพฤษภาคม อากาศจะร้อนจัดช่วงเดือนมีนาคมถึงกลางเดือนพฤษภาคม
- ฤดูฝน ตั้งแต่กลางเดือนพฤษภาคม จนถึงเดือนตุลาคม โดยฝนจะตกด้านทิศตะวันตกมากกว่าด้านทิศตะวันออก เนื่องจากอยู่ในเขตอิทธิพลของมรสุมและดีเปรสชัน ฝนตกชุกมากที่สุดในเดือนกันยายน
- ฤดูหนาว เริ่มตั้งแต่เดือนพฤศจิกายน จนถึงเดือนมกราคม โดยเดือนธันวาคมอากาศจะหนาวและแห้งแล้งมากที่สุด

๑.๔ ลักษณะของดิน

พื้นที่ของตำบลทองหลางส่วนใหญ่เป็นดินร่วนปนทราย เหมาะแก่การทำการเกษตร

๑.๕ ลักษณะของแหล่งน้ำ

๑.๕.๑ แหล่งน้ำธรรมชาติ

- ลำห้วย คลอง ๔ สาย
- บึง หนองและอื่นๆ ๕ สาย

๑.๕.๒ แหล่งน้ำที่สร้างขึ้น

- ฝาย ๑๐ แห่ง
- บ่อน้ำบาดาล ๒๗ แห่ง
- บ่อน้ำตื้น ๔๕ แห่ง
- อ่างเก็บน้ำ ๓ แห่ง
- ประปาหมู่บ้าน ๒๕ แห่ง



๑.๖ ลักษณะของป่าไม้

ป่าไม้ ตำบลทองหลางมีป่าไม้ที่สำคัญ ซึ่งเป็นเขตป่าสงวนแห่งชาติ และเขตรักษาพันธุ์สัตว์ป่าห้วยขาแข้ง (มรดกโลก) ได้แก่ ป่าไม้สัก ป่าไม้ตะแบก ป่าเขาสุมนทา ป่าห้วยขาแข้ง ป่าไผ่ลวก ป่าชุมชน เป็นต้น

๒. ด้านการเมือง/การปกครอง

๒.๑ เขตการปกครอง

องค์การบริหารส่วนตำบลทองหลางได้รับการจัดตั้งเมื่อปี พ.ศ. ๒๕๓๙ แบ่งเขตการปกครองออกเป็น ๘ หมู่บ้าน ดังนี้

| หมู่ที่ | ชื่อหมู่บ้าน | ผู้นำหมู่บ้าน | ตำแหน่ง |
|---------|----------------|------------------------------|-------------|
| ๑ | บ้านคลองแห้ง | นายอ่อนจัน กระแทน | ผู้ใหญ่บ้าน |
| ๒ | บ้านสมทอง | ว่าที่ร้อยตรีพิเชษฐ์ พุดศิริ | ผู้ใหญ่บ้าน |
| ๓ | บ้านละว้า | นายประเวก อยู่รอง | ผู้ใหญ่บ้าน |
| ๔ | บ้านโป่งข่อย | นายจรัส แก้วการไร่ | ผู้ใหญ่บ้าน |
| ๕ | บ้านหนองผักแพว | นายอุดมศักดิ์ เหม่นมี | ผู้ใหญ่บ้าน |
| ๖ | บ้านป่าบัว | นางบุญทำ สุนนชัย | ผู้ใหญ่บ้าน |
| ๗ | บ้านคลองหวาย | นายชัยพร พฤษโสภี | กำนัน |
| ๘ | บ้านภูเหม็น | นายโจ คลองแห้ง | ผู้ใหญ่บ้าน |

๒.๒ การเลือกตั้ง

เขตการเลือกตั้งขององค์การบริหารส่วนตำบลทองหลาง มี ๘ เขตการเลือกตั้ง

๒.๒.๑ ผู้บริหารองค์การบริหารส่วนตำบล

๑. นายสมชาย นาคทัฬห นายกองค้การบริหารส่วนตำบล
(วันประกาศผลการเลือกตั้ง ๒๑ ธันวาคม พ.ศ. ๒๕๖๔)
๒. นายอำนาจ นาคทัฬห รองนายกองค้การบริหารส่วนตำบล
๓. นายพวงทอง อยู่คำ รองนายกองค้การบริหารส่วนตำบล
๔. นายเพียรชัย วงษ์ขาว เลขานุการนายกองค้การบริหารส่วนตำบล

๒.๒.๒ สมาชิกสภาองค์การบริหารส่วนตำบล

๑. นายวิเชียร สากุลา ประธานสภาองค์การบริหารส่วนตำบล
๒. ส.ต.สมบัติ พูลจันทร์ รองประธานสภาองค์การบริหารส่วนตำบล
๓. นายสมชาย แก้วกัณหา สมาชิกสภาองค์การบริหารส่วนตำบล หมู่ที่ ๒
๔. นายสุรัตน์ คลองแห้ง สมาชิกสภาองค์การบริหารส่วนตำบล หมู่ที่ ๓
๕. นายสำลี ศรีภักดี สมาชิกสภาองค์การบริหารส่วนตำบล หมู่ที่ ๕
๖. นายทัน เวรุวาปรี สมาชิกสภาองค์การบริหารส่วนตำบล หมู่ที่ ๖
๗. นายประจวบ จันทะวงษ์ สมาชิกสภาองค์การบริหารส่วนตำบล หมู่ที่ ๗
๘. นายศิริโชค คลองแห้ง สมาชิกสภาองค์การบริหารส่วนตำบล หมู่ที่ ๘
(วันประกาศผลการเลือกตั้ง ๒๑ ธันวาคม พ.ศ. ๒๕๖๔)



๓. ประชากร

๓.๑ ข้อมูลเกี่ยวกับจำนวนประชากร

๑) ข้อมูลเปรียบเทียบประชากรตำบลทองหลาง (ย้อนหลัง ๓ ปี)

| หมู่ที่ | หมู่บ้าน | ประชากร (ย้อนหลัง ๓ ปี) | | | | | | | | |
|---------|----------------|-------------------------|--------------|-------|--------------|--------------|-------|--------------|--------------|-------|
| | | ปี พ.ศ. ๒๕๖๑ | | | ปี พ.ศ. ๒๕๖๒ | | | ปี พ.ศ. ๒๕๖๓ | | |
| | | ชาย (คน) | หญิง (คน) | รวม | ชาย (คน) | หญิง (คน) | รวม | ชาย (คน) | หญิง (คน) | รวม |
| ๑ | บ้านคลองแห้ง | ๕๗๘ | ๕๕๖ | ๑,๑๒๔ | ๕๗๕ | ๕๖๕ | ๑,๑๔๐ | ๕๖๘ | ๕๗๐ | ๑,๑๓๘ |
| ๒ | บ้านสมอทอง | ๔๘๘ | ๕๒๓ | ๑,๐๑๑ | ๔๘๒ | ๕๓๐ | ๑,๐๑๒ | ๔๘๖ | ๕๓๖ | ๑,๐๒๒ |
| ๓ | บ้านละว้า | ๗๐๙ | ๖๕๕ | ๑,๓๖๔ | ๗๐๙ | ๖๕๑ | ๑,๓๖๐ | ๗๑๘ | ๖๕๘ | ๑,๓๗๖ |
| ๔ | บ้านโป่งข่อย | ๖๑๐ | ๖๓๙ | ๑,๒๔๙ | ๕๙๗ | ๖๓๓ | ๑,๒๓๐ | ๕๙๗ | ๖๓๗ | ๑,๒๓๔ |
| ๕ | บ้านหนองผักแพว | ๓๖๐ | ๓๘๙ | ๗๔๙ | ๓๖๔ | ๓๙๙ | ๗๖๓ | ๓๖๖ | ๔๐๒ | ๗๖๘ |
| ๖ | บ้านป่าบัว | ๒๓๑ | ๒๔๘ | ๔๗๙ | ๒๓๖ | ๒๔๙ | ๔๘๕ | ๒๔๑ | ๒๔๙ | ๔๙๐ |
| ๗ | บ้านคลองหวาย | ๕๗๗ | ๕๔๕ | ๑,๑๒๒ | ๕๗๕ | ๕๕๒ | ๑,๑๒๗ | ๕๗๙ | ๕๔๘ | ๑,๑๒๗ |
| ๘ | บ้านภูเหม็น | ๓๒๖ | ๓๓๕ | ๖๖๑ | ๓๓๕ | ๓๓๖ | ๖๗๑ | ๓๔๒ | ๓๓๘ | ๖๘๐ |
| รวม | | ๓,๘๗๙ | ๓,๘๘๐ | ๗,๗๕๙ | ๓,๘๗๓ | ๓,๙๑๕ | ๗,๗๘๘ | ๓,๘๙๗ | ๓,๙๓๘ | ๗,๘๓๕ |

(ข้อมูลประชากร ณ วันที่ ๓๐ กันยายน ๒๕๖๔)

๒) ข้อมูลประชากร ประจำปี พ.ศ. ๒๕๖๔

ประชากรทั้งสิ้น ๗,๘๗๙ คน แยกเป็นชาย ๓,๙๑๐ คน หญิง ๓,๙๖๙ คน ดังนี้

| หมู่ที่ | หมู่บ้าน | ครัวเรือน | ประชากร | | รวม (คน) |
|---------|----------------|-----------|-------------|--------------|-------------|
| | | | ชาย (คน) | หญิง (คน) | |
| ๑ | บ้านคลองแห้ง | ๔๐๙ | ๕๘๖ | ๕๗๗ | ๑,๑๖๓ |
| ๒ | บ้านสมอทอง | ๓๘๓ | ๔๘๙ | ๕๔๗ | ๑,๐๓๖ |
| ๓ | บ้านละว้า | ๕๘๒ | ๗๑๕ | ๖๕๘ | ๑,๓๗๓ |
| ๔ | บ้านโป่งข่อย | ๔๒๘ | ๕๘๘ | ๖๓๓ | ๑,๒๒๑ |
| ๕ | บ้านหนองผักแพว | ๒๓๐ | ๓๖๗ | ๔๐๕ | ๗๗๒ |
| ๖ | บ้านป่าบัว | ๑๕๐ | ๒๔๒ | ๒๕๐ | ๔๙๒ |
| ๗ | บ้านคลองหวาย | ๓๙๔ | ๕๘๐ | ๕๖๑ | ๑,๑๔๑ |
| ๘ | บ้านภูเหม็น | ๒๐๓ | ๓๔๓ | ๓๓๘ | ๖๘๑ |
| รวม | | ๒,๗๗๙ | ๓,๙๑๐ | ๓,๙๖๙ | ๗,๘๗๙ |

(ข้อมูลประชากร ณ วันที่ ๓๐ กันยายน ๒๕๖๔)



๓.๒ ช่วงอายุและจำนวนประชากร

| กลุ่มอายุ (ปี) | เพศชาย | เพศหญิง | รวม |
|----------------|--------------|--------------|--------------|
| ๐ - ๔ ปี | ๒๒๗ | ๒๓๙ | ๔๖๖ |
| ๕ - ๙ ปี | ๒๖๑ | ๒๗๒ | ๕๓๓ |
| ๑๐ - ๑๔ ปี | ๓๐๔ | ๓๑๖ | ๖๒๐ |
| ๑๕ - ๑๙ ปี | ๒๗๒ | ๒๔๗ | ๕๑๙ |
| ๒๐ - ๒๔ ปี | ๒๖๐ | ๒๗๘ | ๕๓๘ |
| ๒๕ - ๒๙ ปี | ๓๐๙ | ๒๙๙ | ๖๐๕ |
| ๓๐ - ๓๔ ปี | ๒๙๑ | ๒๙๖ | ๕๘๗ |
| ๓๕ - ๓๙ ปี | ๓๓๐ | ๒๗๗ | ๖๐๗ |
| ๔๐ - ๔๔ ปี | ๒๘๙ | ๒๘๕ | ๕๗๔ |
| ๔๕ - ๔๙ ปี | ๒๘๓ | ๒๘๑ | ๕๖๔ |
| ๕๐ - ๕๔ ปี | ๒๘๕ | ๒๖๘ | ๕๕๓ |
| ๕๕ - ๕๙ ปี | ๒๓๕ | ๒๘๐ | ๕๑๕ |
| ๖๐ - ๖๔ ปี | ๑๙๑ | ๒๑๙ | ๔๑๐ |
| ๖๕ - ๖๙ ปี | ๑๕๖ | ๑๖๑ | ๓๑๗ |
| ๗๐ - ๗๔ ปี | ๙๓ | ๙๐ | ๑๘๓ |
| ๗๕ - ๗๙ ปี | ๕๘ | ๗๘ | ๑๓๖ |
| ๘๐ - ๘๔ ปี | ๔๕ | ๔๙ | ๙๔ |
| ๘๕ - ๘๙ ปี | ๒๑ | ๒๔ | ๔๕ |
| ๙๐ ปี ขึ้นไป | ๓ | ๑๐ | ๑๓ |
| รวม | ๓,๙๑๐ | ๓,๙๖๙ | ๗,๘๗๙ |

(ข้อมูลประชากร ณ วันที่ ๓๐ กันยายน ๒๕๖๔)

ภาพแสดง ปีระมิตประชากรตำบลทองหลาง ปี พ.ศ. ๒๕๖๔

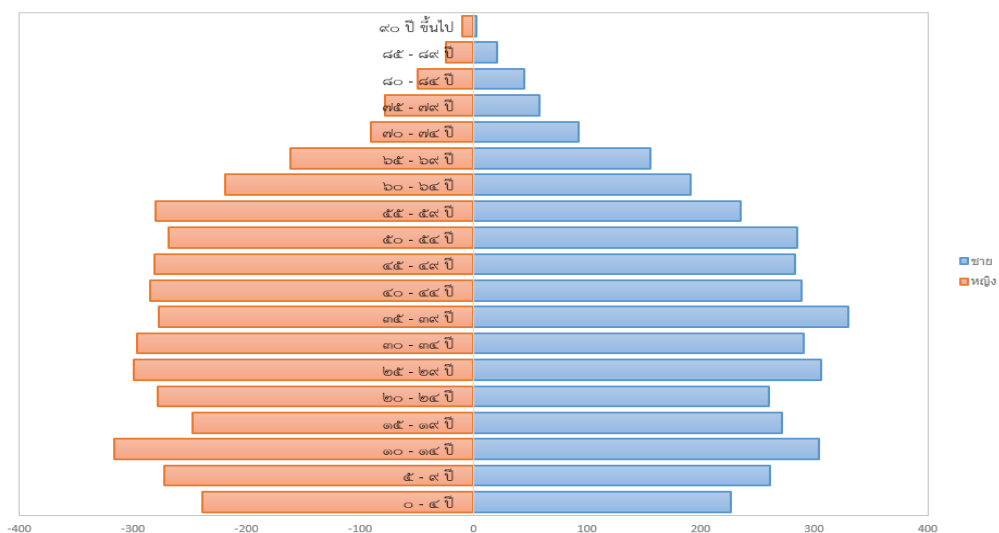

จากภาพข้างต้นจะเห็นว่า ประชากรกลุ่มอายุ ๑๐ - ๑๔ ปี เป็นกลุ่มที่มีจำนวนประชากรมากที่สุด เมื่อพิจารณาเป็นช่วงวัย สรุปผลได้ ดังนี้ กลุ่มประชากรวัยเด็ก (อายุ ๐ - ๑๔ ปี) คิดเป็นร้อยละ ๒๐.๕๕ กลุ่มประชากรวัยทำงาน (อายุ ๑๕ - ๕๙ ปี) คิดเป็นร้อยละ ๖๔.๒๕ และกลุ่มประชากรผู้สูงอายุ (อายุ ๖๐ ปีขึ้นไป) คิดเป็นร้อยละ ๑๕.๒๐



๔. สภาพทางสังคม

๔.๑ การศึกษา

➤ ศูนย์พัฒนาเด็กเล็ก ๖ แห่ง ดังนี้

| ที่ | ชื่อศูนย์พัฒนาเด็กเล็ก | สถานที่ตั้ง | จำนวนเด็กเล็ก ณ ๓๐ ก.ย. ๖๔ | หมายเหตุ |
|-----|----------------------------------|--------------------------|-------------------------------|-----------------|
| ๑ | ศูนย์พัฒนาเด็กเล็กบ้านคลองแห้ง | หมู่ที่ ๑ บ้านคลองแห้ง | ๒๙ | ถ่ายโอนจาก สปช. |
| ๒ | ศูนย์พัฒนาเด็กเล็กบ้านสมอทอง | หมู่ที่ ๒ บ้านสมอทอง | ๓๒ | ถ่ายโอนจาก สปช. |
| ๓ | ศูนย์พัฒนาเด็กเล็กบ้านตลิ่งสูง | หมู่ที่ ๓ บ้านละว้า | ๑๒ | ถ่ายโอนจาก สปช. |
| ๔ | ศูนย์พัฒนาเด็กเล็กบ้านโป่งข่อย | หมู่ที่ ๔ บ้านโป่งข่อย | ๒๒ | ถ่ายโอนจาก พช. |
| ๕ | ศูนย์พัฒนาเด็กเล็กบ้านหนองผักแพว | หมู่ที่ ๕ บ้านหนองผักแพว | ๑๗ | จัดตั้งเอง |
| ๖ | ศูนย์พัฒนาเด็กเล็กบ้านภูเหม็น | หมู่ที่ ๘ บ้านภูเหม็น | ๑๗ | จัดตั้งเอง |
| รวม | | | ๑๒๙ | |

➤ โรงเรียนประถมศึกษา ๕ แห่ง ดังนี้

| ที่ | ชื่อโรงเรียน | สถานที่ตั้ง | จำนวนนักเรียน (คน) | หมายเหตุ |
|-----|---------------------------|--------------------------|-----------------------|----------|
| ๑ | โรงเรียนบ้านคลองแห้งวิทยา | หมู่ที่ ๑ บ้านคลองแห้ง | ๑๑๑ | |
| ๒ | โรงเรียนบ้านสมอทอง | หมู่ที่ ๒ บ้านสมอทอง | ๒๐๑ | |
| ๓ | โรงเรียนบ้านตลิ่งสูง | หมู่ที่ ๓ บ้านละว้า | ๙๔ | |
| ๔ | โรงเรียนบ้านโป่งข่อย | หมู่ที่ ๔ บ้านโป่งข่อย | ๖๔ | |
| ๕ | โรงเรียนบ้านหนองผักแพว | หมู่ที่ ๕ บ้านหนองผักแพว | ๕๓ | |
| รวม | | | ๕๒๓ | |

(ข้อมูล ณ วันที่ ๓๐ กันยายน ๒๕๖๔)

➤ โรงเรียนมัธยมศึกษา ๒ แห่ง ดังนี้

| ที่ | ชื่อโรงเรียน | สถานที่ตั้ง | จำนวนนักเรียน (คน) | หมายเหตุ |
|-----|---------------------------------|----------------------|-----------------------|-----------|
| ๑ | โรงเรียนสมอทองปทีปผลิผลอุปถัมภ์ | หมู่ที่ ๒ บ้านสมอทอง | ๑๒๕ | ม.๑ - ม.๖ |
| ๒ | โรงเรียนบ้านตลิ่งสูง | หมู่ที่ ๓ บ้านละว้า | ๔๒ | ม.๑ - ม.๓ |
| รวม | | | ๑๖๗ | |

(ข้อมูล ณ วันที่ ๓๐ กันยายน ๒๕๖๔)

๔.๒ สาธารณสุข

➤ โรงพยาบาลส่งเสริมสุขภาพตำบล ๒ แห่ง ดังนี้

๑. โรงพยาบาลส่งเสริมสุขภาพตำบลบ้านคลองแห้ง ตั้งอยู่หมู่ที่ ๑ บ้านคลองแห้ง
- ระยะทางห่างจากที่ทำการองค์การบริหารส่วนตำบลทองกลาง ประมาณ ๑๗ กิโลเมตร
รับผิดชอบพื้นที่ จำนวน ๒ หมู่บ้าน คือ หมู่ที่ ๑ บ้านคลองแห้ง และหมู่ที่ ๘ บ้านภูเหม็น
๒. โรงพยาบาลส่งเสริมสุขภาพตำบลทองกลาง ตั้งอยู่หมู่ที่ ๒ บ้านสมอทอง
- ระยะทางห่างจากที่ทำการองค์การบริหารส่วนตำบลทองกลาง ประมาณ ๖ กิโลเมตร
รับผิดชอบพื้นที่ จำนวน ๖ หมู่บ้าน คือ หมู่ที่ ๒ บ้านสมอทอง, หมู่ที่ ๓ บ้านละว้า, หมู่ที่ ๔ บ้านโป่งข่อย, หมู่ที่ ๕ บ้านหนองผักแพว, หมู่ที่ ๖ บ้านป่าบัว และหมู่ที่ ๗ บ้านคลองหวาย



๔.๓ อาชญากรรม

ตำบลทองหลาง เป็นชุมชนชนบทสภาพความเป็นอยู่จะเป็นครอบครัวใหญ่ แบบสังคมพึ่งพาอาศัยกัน จึงทำให้ประชาชนรู้จักซึ่งกันและกัน ประชาชนส่วนใหญ่ประกอบอาชีพเกษตรกรรม อาศัยอยู่กับธรรมชาติ ปัญหาเรื่องอาชญากรรมในพื้นที่จึงมีน้อย ความปลอดภัยในสังคมจึงมีค่อนข้างสูง

๔.๔ ยาเสพติด

สถานการณ์ของปัญหาเสพติดเป็นปัญหาที่สำคัญและรุนแรงมากขึ้น และรัฐบาลได้กำหนดนโยบาย การแก้ไขปัญหายาเสพติดเป็นนโยบายเร่งด่วนที่ต้องดำเนินการและกำหนดเป็นวาระแห่งชาติ ที่ทุกภาคส่วน จะต้องร่วมกันดำเนินการให้ประสบผลสำเร็จ ซึ่งในเขตองค์การบริหารส่วนตำบลทองหลางยังมีผู้เสพ และ ผู้ค้ารายย่อย โดยองค์การบริหารส่วนตำบลทองหลางและหน่วยงานที่เกี่ยวข้องได้ทำการสนับสนุน ปรึบปราม บำบัดผู้เสพอย่างต่อเนื่องทุกปี

๔.๕ การสังคมสงเคราะห์

ตำบลทองหลาง มีการส่งเสริม สนับสนุน และพัฒนาคุณภาพชีวิตให้กับเด็ก เยาวชน สตรี ผู้สูงอายุ ผู้พิการ ผู้ป่วยเอดส์ ผู้ป่วยติดเตียง ผู้ยากไร้ ผู้ด้อยโอกาสทางสังคม เพื่อให้สามารถเข้าถึงสวัสดิการที่พึงจะได้รับ อย่างเท่าเทียม มีความเสมอภาคเทียบเท่ากับคนในชุมชน ตลอดจนมีการเสริมสร้าง พัฒนาศักยภาพและทักษะ ในด้านต่างๆ เพื่อให้สามารถอยู่ร่วมกันในสังคมอย่างปกติสุข นอกจากนี้ ยังมีการปรับสภาพแวดล้อมและ สิ่งอำนวยความสะดวกให้เหมาะสมกับผู้สูงอายุ ผู้พิการ และผู้ป่วยติดเตียง ทั้งยังมีการจัดสวัสดิการเบี้ยยังชีพ มีการจัดกิจกรรมส่งเสริมทักษะด้านอาชีพ เพื่อส่งเสริมให้ใช้เวลาว่างให้เกิดประโยชน์ สามารถพบปะพูดคุยและ เปลี่ยนความคิด เพื่อให้คนกลุ่มเหล่านี้มีคุณภาพชีวิตที่ดี สามารถอยู่ร่วมกับคนอื่นในสังคมได้อย่างมีความสุข

จำนวนผู้สูงอายุ ผู้พิการและผู้ป่วยเอดส์ ที่ได้รับเบี้ยยังชีพ

| หมู่ที่ | หมู่บ้าน | จำนวนผู้รับเบี้ยยังชีพ | | | |
|---------|----------------|------------------------|----------|--------------|-------|
| | | ผู้สูงอายุ | ผู้พิการ | ผู้ป่วยเอดส์ | รวม |
| ๑ | บ้านคลองแห้ง | ๑๒๗ | ๒๙ | ๑ | ๑๕๗ |
| ๒ | บ้านสมอทอง | ๑๗๘ | ๒๔ | ๓ | ๒๐๕ |
| ๓ | บ้านชะว้า | ๒๑๗ | ๓๙ | ๑ | ๒๕๗ |
| ๔ | บ้านโป่งข่อย | ๒๐๙ | ๕๐ | ๓ | ๒๖๒ |
| ๕ | บ้านหนองผักแพว | ๑๐๕ | ๒๓ | ๓ | ๑๓๑ |
| ๖ | บ้านป่าบัว | ๘๕ | ๑๕ | ๒ | ๑๐๒ |
| ๗ | บ้านคลองหวาย | ๑๗๗ | ๓๒ | ๔ | ๒๑๓ |
| ๘ | บ้านภูเหม็น | ๖๗ | ๒๐ | - | ๘๗ |
| รวม | | ๑,๑๖๕ | ๒๓๒ | ๑๗ | ๑,๔๑๔ |

๕. ระบบบริการพื้นฐาน

๕.๑ การคมนาคมขนส่ง

องค์การบริหารส่วนตำบลทองหลาง มีเส้นทางคมนาคมโดยทั่วไปอยู่ในสภาพดี สภาพการคมนาคม ระหว่างหมู่บ้านต่างๆ ของตำบลส่วนใหญ่เป็นถนนคอนกรีตเสริมเหล็ก และถนนลาดยางบางส่วน และมีถนน ที่อยู่ในความรับผิดชอบขององค์การบริหารส่วนตำบล เป็นถนนคอนกรีตเสริมเหล็ก ถนนลาดยาง ถนนลูกรัง ครอบคลุมทั้งพื้นที่



๕.๒ การไฟฟ้า

๕.๒.๑ การบริการด้านกระแสไฟฟ้าในเขตองค์การบริหารส่วนตำบลทองหลาง อยู่ในเขตความรับผิดชอบของการไฟฟ้าส่วนภูมิภาค จำนวน ๓ แห่ง ดังนี้

๑. การไฟฟ้าส่วนภูมิภาคอำเภอหนองฉาง ครอบคลุมพื้นที่หมู่ที่ ๒ บ้านสมอทอง, หมู่ที่ ๓ บ้านละว้า, หมู่ที่ ๔ บ้านโป่งข่อย, หมู่ที่ ๖ บ้านป่าบัว และหมู่ที่ ๗ บ้านคลองหวาย (บางส่วน)

๒. การไฟฟ้าส่วนภูมิภาคอำเภอบ้านไร่ ครอบคลุมพื้นที่หมู่ที่ ๑ บ้านคลองแห้ง, หมู่ที่ ๗ บ้านคลองหวาย (บางส่วน) และหมู่ที่ ๘ บ้านภูเหม็น

๓. การไฟฟ้าส่วนภูมิภาคอำเภอลานสัก ครอบคลุมพื้นที่หมู่ที่ ๕ บ้านหนองผักแพว และมีหน่วยบริการผู้ใช้ไฟฟ้า จำนวน ๑ แห่ง คือ การไฟฟ้าส่วนภูมิภาคสาขาหนองฉาง สาขาอ้อยห้วยคต

๕.๒.๒ ครั้วเรือนที่ไม่มีไฟฟ้าใช้ (ใช้ระบบพลังงานแสงอาทิตย์) จำนวน ๑๗๗ ครั้วเรือน

๕.๓ การประปา

การประปาของตำบลทองหลาง เป็นระบบประปาหมู่บ้านทั้งหมด (ไม่มีประปาส่วนภูมิภาค) จำนวน ๒๔ แห่ง กระจายไปตามหมู่บ้าน มีทั้งประปาบาดาล และผิวดิน ซึ่งอยู่ในความรับผิดชอบขององค์การบริหารส่วนตำบลทองหลาง

๕.๔ โทรศัพท์

การติดต่อสื่อสารของตำบลทองหลาง ยังไม่ครอบคลุมทุกหมู่บ้านเนื่องจากอยู่ในพื้นที่เขตป่าสงวนแห่งชาติ การให้บริการสัญญาณโทรศัพท์หรืออินเทอร์เน็ตจึงไม่สามารถติดต่อสื่อสารกันได้ในบางหมู่บ้าน และไม่ครบทุกเครือข่าย

๕.๕ ระบบโลจิสติกส์ (Logistics) หรือการขนส่ง

ในเขตตำบลทองหลาง มีบริการไปรษณีย์สาขาอ้อยตั้งอยู่ในพื้นที่ในการคอยอำนวยความสะดวกให้กับประชาชน รวมทั้งมีผู้ให้บริการเอกชนต่างๆ คอยให้บริการอย่างสะดวก รวดเร็ว สามารถจัดส่งครอบคลุมทั้งพื้นที่

๖. ระบบเศรษฐกิจ

๖.๑ การเกษตร

การประกอบอาชีพของชาวบ้านตำบลทองหลางส่วนใหญ่ประกอบอาชีพเกษตรกรรม เช่น การทำไร่อ้อย ไร่มันสำปะหลัง ไร่สับปะรด ไร่ข้าวโพด ทำสวนยางพารา เป็นต้น

๖.๒ การประมง

ตำบลทองหลางมีอ่างเก็บน้ำห้วยขุนแก้ว เป็นแหล่งน้ำที่สำคัญที่ใช้ในการเพาะปลูกและการประมง ซึ่งการประมงส่วนใหญ่ของชาวบ้านเป็นการประมงเพื่อเลี้ยงชีพภายในครัวเรือน หากเหลือจึงนำมาจำหน่ายปลาที่จับได้ส่วนใหญ่ เช่น ปลาดุก ปลาสร้อย ปลานิล ปลาสวาย ฯลฯ

๖.๓ การปศุสัตว์

การเลี้ยงสัตว์ ส่วนใหญ่เป็นการประกอบการของผู้เลี้ยงรายย่อย และเกษตรกรใช้พื้นที่ในการเพาะปลูกเป็นส่วนมาก การเลี้ยงสัตว์เพื่อการพาณิชย์จึงมีน้อย การผลิตปศุสัตว์ในพื้นที่ ได้แก่ ไก่เนื้อ และสุกร เป็นต้น

๖.๔ การบริการ

การบริการส่วนใหญ่เป็นการซื้อ-ขายสินค้าตามร้านค้าทั่วไป เช่น ปืมน้ำมัน/ถังบนดิน (แบบหลอด) ร้านตัดผม ร้านขายของชำ ร้านขายอาหารตามสั่ง ร้านซ่อมรถ และร้านสะดวกซื้อ เป็นต้น



๖.๕ การท่องเที่ยว

ด้วยสภาพพื้นที่ตำบลทองหลางอุดมไปด้วยทรัพยากรธรรมชาติที่อุดมสมบูรณ์ เหมาะแก่การเป็นสถานที่พักผ่อน เที่ยวชมความอุดมสมบูรณ์ของธรรมชาติ โดยมีแหล่งท่องเที่ยวที่สำคัญ ดังนี้

๖.๕.๑ น้ำตกไซเบอร์



เป็นน้ำตกที่เกิดจากเกิดจากลำห้วยล่อยจ้อยที่ใหญ่มาจากภูเขาสูงของเขตรักษาพันธุ์สัตว์ป่าห้วยขาแข้ง ก่อให้เกิดน้ำตกขึ้นเป็นระยะๆ หลายชั้น โดยน้ำตกส่วนที่อยู่ตอนบนนั้น เรียกกันว่า น้ำตกล่อยจ้อย ครั้นมาถึงชั้นที่สายน้ำร่วงหล่นจากที่สูงลงไปปะทะกับหินก้อนใหญ่ ก็จะเรียกกันว่า น้ำตกหินลาด ซึ่งสายน้ำบางช่วงยังชอกซอนไปตามเกาะแก่งหินเป็นทางยาวสูงต่ำลงสู่เบื้องล่าง มีความสวยงามมาก โดยบริเวณด้านล่างนั้นเป็นแอ่งน้ำขนาดใหญ่ที่คอยรับสายน้ำที่ตกลงมา

อย่างไม่ขาดสาย กลายเป็นทัศนียภาพงดงามบาดตา น้ำตกไซเบอร์ หรือน้ำตกหินลาดแห่งนี้ จะมีน้ำมากในช่วงระหว่างเดือนกันยายนถึงพฤศจิกายน ซึ่งในช่วงเดือนนี้เองที่ป่าจะเปลี่ยนสีแระบายบรรยากาศรอบน้ำตกให้ดูงดงามมากขึ้นไปอีก ที่ตั้ง : อยู่ใกล้หมู่บ้านไซเบอร์ หมู่ที่ ๑ บ้านคลองแห้ง ตำบลทองหลาง อำเภอห้วยคต จังหวัดอุทัยธานี อยู่ห่างจากจังหวัดอุทัยธานี ๘๖ กิโลเมตร

๖.๕.๒ น้ำตกแก่งสาวน้อย

น้ำตกแก่งสาวน้อย ตั้งอยู่หมู่ที่ ๑ บ้านคลองแห้ง ตำบลทองหลาง อำเภอห้วยคต จังหวัดอุทัยธานี เป็นน้ำตกขนาดเล็กมีน้ำไหลผ่านโขดหิน เป็นเกาะแก่งสลับเรียงรายอย่างสวยงาม โดยเฉพาะช่วงฤดูฝน จะมีน้ำไหลแรง สภาพบริเวณโดยรอบของตัวน้ำตกห้อมล้อมด้วยธรรมชาติที่ยังคงความอุดมสมบูรณ์



๖.๕.๓ แหล่งท่องเที่ยวน้ำพุร้อนสมอทอง



ตั้งอยู่หมู่ที่ ๒ บ้านสมอทอง ตำบลทองหลาง อำเภอห้วยคต จังหวัดอุทัยธานี ภายในโครงการอ่างเก็บน้ำห้วยขุนแก้ว เดิมเป็นน้ำพุร้อนขนาดเล็กผุดจากผิวดินหลายจุดมีความร้อน ประมาณ ๖๐ - ๗๐ องศาเซลเซียส ปัจจุบันมีการขุดสร้างอ่างเก็บน้ำห้วยขุนแก้ว และถมนดินยกระดับน้ำพุร้อนให้สูงขึ้น มีสถานที่พักผ่อนแก่นักท่องเที่ยวที่ไปเที่ยวชม พร้อมสถานที่อาบน้ำแร่ แช่เท้า รวมทั้งเป็นจุดชมทัศนียภาพในยามพระอาทิตย์ตกดินที่สวยงามอีกแห่งหนึ่งของจังหวัด

๖.๖ อุตสาหกรรม

ในเขตตำบลทองหลาง ไม่มีโรงงานอุตสาหกรรมขนาดใหญ่ มีเพียงอุตสาหกรรมในครัวเรือน เช่น โรงสีข้าว หรือการตัดเย็บผ้าในครัวเรือน เป็นต้น

๖.๗ การพาณิชย์และกลุ่มอาชีพ

โครงการเงินกู้เศรษฐกิจชุมชน กลุ่มละ ๑๑๐,๐๐๐ บาท จำนวน ๘ กลุ่ม ดังนี้

- | | |
|---|----------------------------|
| ๑. กลุ่มเกษตรกรทำไร่บ้านคลองแห้ง | (หมู่ที่ ๑ คลองแห้ง) |
| ๒. กองทุนปุ๋ยและเมล็ดพันธุ์บ้านสวนนุ่น | (หมู่ที่ ๒ สมอทอง) |
| ๓. เกษตรกรหมู่ ๒ บ้านสมอทอง | (หมู่ที่ ๒ บ้านสมอทอง) |
| ๔. กลุ่มออมทรัพย์เพื่อการผลิต ๒ | (หมู่ที่ ๓ บ้านละว้า) |
| ๕. กลุ่มกองทุนปุ๋ยและเมล็ดพันธุ์ หมู่ ๔ บ้านโป่งข่อย | (หมู่ที่ ๔ บ้านโป่งข่อย) |
| ๖. กองทุนปุ๋ยและเมล็ดพันธุ์บ้านหนองผักแพว | (หมู่ที่ ๕ บ้านหนองผักแพว) |
| ๗. กองทุนปุ๋ยและยาเพื่อเพิ่มผลผลิต หมู่ที่ ๗ บ้านคลองหวาย | (หมู่ที่ ๗ บ้านคลองหวาย) |
| ๘. กลุ่มเกษตรกรผู้ปลูกข้าวโพดบ้านภูเหม็น | (หมู่ที่ ๘ บ้านภูเหม็น) |

๖.๘ แรงงาน

แรงงานในพื้นที่ตำบลทองหลางยังเป็นแรงงานที่ค่อนข้างขาดทักษะทางวิชาชีพ ส่วนใหญ่เป็นแรงงานรายวันทั่วไป รับจ้างในเวลาว่างและยังมีแรงงานต่างด้าวในระบบการเกษตร

๗. ศาสนา ประเพณี วัฒนธรรม

๗.๑ การนับถือศาสนา

ประชาชนส่วนใหญ่ในพื้นที่ตำบลทองหลางนับถือศาสนาพุทธ มีการประกอบพิธีทางศาสนาในวัด สำนักสงฆ์ และที่พักสงฆ์ที่ตั้งอยู่ในหมู่บ้านหรือหมู่บ้านใกล้เคียง

- วัด สำนักสงฆ์ และที่พักสงฆ์ จำนวน ๑๘ แห่ง ดังนี้

| ลำดับ | ชื่อวัด/สำนักสงฆ์ | ที่ตั้ง | พระภิกษุ (รูป) |
|-------|-----------------------------------|--------------------------|----------------|
| ๑ | วัดสมอทอง | หมู่ที่ ๒ บ้านสมอทอง | ๖ |
| ๒ | วัดโป่งข่อย | หมู่ที่ ๔ บ้านโป่งข่อย | ๖ |
| ๓ | วัดหนองผักแพว | หมู่ที่ ๕ บ้านหนองผักแพว | ๒ |
| ๔ | วัดป่าบัวสามัคคี | หมู่ที่ ๖ บ้านป่าบัว | ๒ |
| ๕ | วัดคลองหวาย | หมู่ที่ ๗ บ้านคลองหวาย | ๔ |
| ๖ | สำนักสงฆ์คลองแห้ง | หมู่ที่ ๑ บ้านคลองแห้ง | ๓ |
| ๗ | สำนักสงฆ์ตลิ่งสูง | หมู่ที่ ๓ บ้านละว้า | ๑ |
| ๘ | สำนักสงฆ์อีซ่า | หมู่ที่ ๓ บ้านละว้า | ๒ |
| ๙ | สำนักสงฆ์แก้วศักดิ์ดา | หมู่ที่ ๓ บ้านละว้า | ๓ |
| ๑๐ | สำนักสงฆ์เขามโนราห์ | หมู่ที่ ๓ บ้านละว้า | ๒๐ |
| ๑๑ | สำนักสงฆ์วัดป่ามหาบัว ญาณสัมปันโน | หมู่ที่ ๓ บ้านละว้า | ๑ |
| ๑๒ | สำนักสงฆ์มอสามโค้งพัฒนา | หมู่ที่ ๓ บ้านละว้า | ๒ |
| ๑๓ | สำนักสงฆ์น้ำตกอีซ่า | หมู่ที่ ๓ บ้านละว้า | ๑ |
| ๑๔ | สำนักสงฆ์ป่าสุธรรมมา | หมู่ที่ ๓ บ้านละว้า | ๑ |
| ๑๕ | ที่พักสงฆ์ไซเบอร์ | หมู่ที่ ๑ บ้านคลองแห้ง | ๒ |



| ลำดับ | ชื่อวัด/สำนักสงฆ์ | ที่ตั้ง | พระภิกษุ (รูป) |
|------------|-----------------------------|------------------------|----------------|
| ๑๖ | ที่พักสงฆ์คลองเคียน | หมู่ที่ ๑ บ้านคลองแห้ง | ๓ |
| ๑๗ | ที่พักสงฆ์ค้อ่างห้วยขุนแก้ว | หมู่ที่ ๒ บ้านสมอทอง | ๑ |
| ๑๘ | ที่พักสงฆ์บ้านภูเหม็น | หมู่ที่ ๘ บ้านภูเหม็น | ๓ |
| รวม | | | ๖๓ |

๗.๒ ประเพณีและงานประจำปี

๗.๒.๑ ประเพณีปิดบ้าน (เลี้ยงบ้าน) เป็นประเพณีของชาวบ้านหมู่ที่ ๒ บ้านสมอทอง และหมู่ที่ ๔ บ้านโป่งข่อย เพื่อบูชาสิ่งศักดิ์สิทธิ์ให้คุ้มครองหมู่บ้าน



๗.๒.๒ ประเพณีไหว้เจดีย์

เป็นประเพณีที่จัดขึ้นเพื่อบูชาสิ่งศักดิ์สิทธิ์ เจ้าป่า เจ้าเขา เจ้าที่ เจ้าทาง ให้คุ้มครองผู้คนในหมู่บ้านกะเหรี่ยงให้มีความสุข กินดีอยู่ดี ทำมาหากินอุดมสมบูรณ์ ให้ปราศจากสิ่งที่ไม่ดีที่จะเกิดขึ้นในหมู่บ้าน และเป็นการสะเดาะเคราะห์ เสริมสร้างบุญบารมี ให้กับหมู่บ้านและที่อยู่อาศัยของชาวกะเหรี่ยง เป็นประเพณีที่สืบทอดกันมาช้านาน ของชาวกะเหรี่ยงหมู่ที่ ๑ บ้านคลองแห้ง และหมู่ที่ ๘ บ้านภูเหม็น อำเภอห้วยคต จังหวัดอุทัยธานี



๗.๓ ภูมิปัญญาท้องถิ่น ภาษาถิ่น

ภาษากะเหรี่ยง, ภาษาลาว, ภาษาละว้า

๗.๔ สินค้าพื้นเมืองและของที่ระลึก

ผ้าทอพื้นเมืองของชุมชนกะเหรี่ยง

๘. ทรัพยากรธรรมชาติ

๘.๑ น้ำ

➤ อ่างเก็บน้ำห้วยขุนแก้ว มีพื้นที่ประมาณ ๔,๓๐๐ ไร่ ปริมาณกักเก็บของความจุอ่าง ๔๓ ล้านลูกบาศก์เมตร มีจุดเริ่มต้นที่หมู่ที่ ๒ บ้านสมอทอง ไหลผ่านตำบลทองหลางถึงอำเภอห้วยคต โดยผ่านหมู่ที่ ๔ บ้านโป่งข่อย หมู่ที่ ๖ บ้านป่าบัว ลักษณะของน้ำจะตกตะกอนและมีสีขุ่นใต้พื้นน้ำ

➤ ลำห้วยคอกควาย มีจุดเริ่มต้นที่เขตรักษาพันธุ์สัตว์ป่าห้วยขาแข้ง โดยไหลผ่านตำบลคอกควาย ถึงตำบลทองหลาง ลักษณะของน้ำจะตกตะกอนและมีสีขุ่นใต้พื้นน้ำ

➤ ลำห้วยอีเอิ้น มีจุดเริ่มต้นที่หมู่ที่ ๑ บ้านคลองแห้ง ลักษณะของน้ำจะตกตะกอน และมีสีขุ่นใต้พื้นน้ำ

➤ ลำห้วยไซเบอร์ อยู่ในพื้นที่หมู่ที่ ๑ บ้านคลองแห้ง

➤ ลำห้วยคลองแก้ว มีจุดเริ่มต้น หมู่ที่ ๙ ตำบลคอกควาย อำเภอบ้านไร่ ไหลผ่าน หมู่ที่ ๘ บ้านภูเหม็น หมู่ที่ ๗ บ้านคลองหาย หมู่ที่ ๓ บ้านละว้า และหมู่ที่ ๒ บ้านสมอทอง ตำบลทองหลาง อำเภอห้วยคต

➤ ลำห้วยท่ากลาง อยู่ในพื้นที่หมู่ที่ ๒ บ้านสมอทอง

➤ ลำห้วยตะเคียน อยู่ในพื้นที่หมู่ที่ ๒ บ้านสมอทอง

๘.๒ ป่าไม้

ตำบลทองหลางอยู่ในเขตพื้นที่ป่าสงวนแห่งชาติป่าห้วยทับเสลา และป่าห้วยคอกควาย จึงมีทรัพยากรป่าไม้ที่อุดมสมบูรณ์ เป็นแหล่งที่อยู่อาศัยและหากินของสัตว์ป่าและชาวบ้าน

๘.๓ ภูเขา

พื้นที่ตำบลทองหลางเป็นพื้นที่ราบสูงและภูเขา ซึ่งเป็นแหล่งต้นน้ำลำธารที่ใช้ในการเกษตรและการอุปโภคบริโภคของประชาชน

๘.๔ คุณภาพของทรัพยากรธรรมชาติ

ทรัพยากรธรรมชาติที่อุดมสมบูรณ์ในเขตพื้นที่ ได้แก่ ป่าไม้ เนื่องจากพื้นที่ตำบลทองหลางอยู่ในเขตพื้นที่ป่าสงวนแห่งชาติป่าห้วยทับเสลา และป่าห้วยคอกควาย เป็นแหล่งทรัพยากรธรรมชาติที่สมบูรณ์ หล่อเลี้ยงชีวิตสัตว์ป่าและประชาชนในพื้นที่ เป็นแหล่งของต้นน้ำธรรมชาติที่ใช้ในการทำการเกษตรของชาวบ้าน

๑. ความสัมพันธ์ระหว่างแผนพัฒนาระดับมหภาค

แผนยุทธศาสตร์ชาติ ๒๐ ปี (พ.ศ. ๒๕๖๑ - ๒๕๘๐)

โดยที่รัฐธรรมนูญแห่งราชอาณาจักรไทย มาตรา ๖๕ กำหนดให้รัฐพึงจัดให้มียุทธศาสตร์ชาติ เป็นเป้าหมายการพัฒนาประเทศอย่างยั่งยืน ตามหลักธรรมาภิบาลเพื่อใช้เป็นกรอบในการจัดทำแผนต่างๆ ให้สอดคล้องและบูรณาการกันเพื่อให้เกิดเป็นพลังผลักดันร่วมกันไปสู่เป้าหมายดังกล่าว โดยให้เป็นไปตามที่กำหนด ในกฎหมายว่าด้วยการจัดทำยุทธศาสตร์ชาติ

การพัฒนาประเทศไทยนับตั้งแต่แผนพัฒนาเศรษฐกิจและสังคมแห่งชาติ ฉบับที่ ๑ เป็นต้นมา ได้ส่งผลให้ประเทศมีการพัฒนาในทุกมิติ ทั้งในด้านเศรษฐกิจที่ประเทศไทยได้รับการยกระดับเป็นประเทศในกลุ่มบนของกลุ่มประเทศระดับรายได้ปานกลาง ในด้านสังคมที่มีการพัฒนาคุณภาพชีวิตของประชาชนส่งผลให้ประเทศไทยหลุดพ้นจากการเป็นประเทศยากจน และในด้านสิ่งแวดล้อมที่ประเทศไทยมีข้อได้เปรียบในความหลากหลายเชิงนิเวศ อย่างไรก็ตาม ประเทศไทยยังมีความท้าทายต่อการพัฒนาที่สำคัญ อาทิ มิติเศรษฐกิจที่โครงสร้างเศรษฐกิจยังไม่สามารถขับเคลื่อนด้วยนวัตกรรมอย่างเต็มที่ การผลิตของภาคบริการและภาคเกษตรยังอยู่ในระดับต่ำ คุณภาพและสมรรถนะของแรงงานที่ยังไม่สอดคล้องกับความต้องการในการขับเคลื่อนการพัฒนาของประเทศ มิติทางสังคมที่การยกระดับรายได้ของประชาชนการแก้ปัญหาด้านความยากและความเหลื่อมล้ำ การพัฒนาคุณภาพการให้บริการและการขยายโอกาสในการเข้าถึงระบบบริการสาธารณะยังคงมีช่องว่างที่สามารถพัฒนาต่อไปได้ มิติสิ่งแวดล้อมที่การฟื้นฟูและรักษาทรัพยากรธรรมชาติและสิ่งแวดล้อมยังเป็นประเด็นสำคัญสำหรับการพัฒนาประเทศอย่างยั่งยืน และมิติของการบริหารจัดการภาครัฐที่ยังขาดความต่อเนื่องและความยืดหยุ่นในการตอบสนองความต้องการในการแก้ปัญหาของประชาชนได้อย่างเต็มประสิทธิภาพ

ภายใต้เงื่อนไขโครงสร้างประชากร โครงสร้างเศรษฐกิจ สภาพสังคม สภาพภูมิอากาศ สิ่งแวดล้อม และปัจจัยการพัฒนาต่างๆ ที่เกี่ยวข้อง ส่งผลให้ประเทศไทยจำเป็นต้องมีการวางแผนการพัฒนาที่รอบคอบและครอบคลุม อย่างไรก็ตาม หลายประเด็นพัฒนาเป็นเรื่องที่ต้องใช้ระยะเวลาในการดำเนินงานเพื่อให้เกิดการปรับตัว ซึ่งจะต้องหยั่งรากลึกถึงไปถึงการเปลี่ยนแปลงในเชิงโครงสร้าง การขับเคลื่อนการพัฒนาให้ประเทศเจริญก้าวหน้าไปในอนาคต จึงจำเป็นต้องกำหนดวิสัยทัศน์ในระยะยาวที่ต้องบรรลุ พร้อมทั้งแนวยุทธศาสตร์หลักในด้านต่างๆ เพื่อเป็นกรอบในการขับเคลื่อนการพัฒนาอย่างเป็นบูรณาการบนพื้นฐานประชารัฐเพื่อยกระดับจุดแข็งและจุดเด่นของประเทศ และปรับปรุงแก้ไขจุดอ่อนและจุดด้อยต่างๆ อย่างเป็นระบบ โดยยุทธศาสตร์ชาติจะเป็นเป้าหมายใหญ่ในการขับเคลื่อนประเทศ และถ่ายทอดไปสู่แผนในระดับอื่นๆ เพื่อนำไปสู่การปฏิบัติทั้งในระดับยุทธศาสตร์ ภารกิจ และพื้นที่ ซึ่งรวมถึงพื้นที่พิเศษต่างๆ อาทิ เขตเศรษฐกิจพิเศษชายแดน เขตพัฒนาพิเศษภาคตะวันออก เพื่อให้การพัฒนาประเทศสามารถดำเนินการได้อย่างมั่นคง มั่งคั่ง และยั่งยืน

วิสัยทัศน์ประเทศไทย

“ประเทศไทยมีความมั่นคง มั่งคั่ง ยั่งยืน เป็นประเทศพัฒนาแล้ว
ด้วยการพัฒนาตามหลักปรัชญาของเศรษฐกิจพอเพียง”

“มั่นคง มั่งคั่ง ยั่งยืน”

เพื่อสนองต่อผลประโยชน์แห่งชาติ อันได้แก่ การมีเอกราช อธิปไตย การดำรงอยู่อย่างมั่นคง และยั่งยืนของสถาบันหลักของชาติและประชาชนจากภัยคุกคามทุกรูปแบบ การอยู่ร่วมกันในชาติอย่างสันติสุข เป็นปึกแผ่น มีความมั่นคงทางสังคมท่ามกลางพหุสังคมและการมีเกียรติและศักดิ์ศรีของความเป็นมนุษย์ ความเจริญเติบโตของชาติ ความเป็นธรรมและความยุติธรรมของประชาชน ความยั่งยืนของฐานทรัพยากรธรรมชาติ สิ่งแวดล้อม ความมั่นคงทางพลังงานและอาหาร ความสามารถในการรักษาผลประโยชน์ของชาติภายใต้ การเปลี่ยนแปลงของสภาวะแวดล้อมระหว่างประเทศ และการอยู่ร่วมกันอย่างสันติประสานสอดคล้องกัน ด้านความมั่นคงในประชาคมอาเซียนและประชาคมโลกอย่างมีเกียรติและศักดิ์ศรี

ความมั่นคง หมายถึง การมีความมั่นคงปลอดภัยจากภัยและการเปลี่ยนแปลงทั้งภายในประเทศ และภายนอกประเทศในทุกระดับ ทั้งระดับประเทศ สังคม ชุมชน ครัวเรือน และปัจเจกบุคคล และมีความมั่นคง ในทุกมิติ ทั้งมิติทางการเมือง เศรษฐกิจ สังคม สิ่งแวดล้อม และการเมือง เช่น ประเทศมีความมั่นคงในเอกราช และอธิปไตย มีการปกครองระบบประชาธิปไตยที่มีพระมหากษัตริย์ทรงเป็นประมุข สถาบันชาติ ศาสนา พระมหากษัตริย์มีความเข้มแข็งเป็นศูนย์กลางและเป็นที่ยึดเหนี่ยวจิตใจของประชาชน มีระบบการเมืองที่มั่นคง เป็นกลไกที่นำไปสู่การบริหารประเทศที่ต่อเนื่องและโปร่งใสตามหลักธรรมาภิบาล สังคมมีความปรองดองและ ความสามัคคี สามารถผนึกกำลังเพื่อพัฒนาประเทศ ชุมชนมีความเข้มแข็ง ครอบครัวมีความอบอุ่น ประชาชน มีความมั่นคงในชีวิต มีงานและรายได้ที่มั่นคงพอเพียงกับการดำรงชีวิต มีการออมสำหรับวัยเกษียณ ความมั่นคง ของอาหาร พลังงาน และน้ำ มีที่อยู่อาศัย และความปลอดภัยในชีวิตทรัพย์สิน

ความมั่งคั่ง หมายถึง ประเทศไทยมีการขยายตัวของเศรษฐกิจอย่างต่อเนื่องและมีความยั่งยืน จนเข้าสู่กลุ่มประเทศรายได้สูง ความเหลื่อมล้ำของการพัฒนาลดลง ประชากรมีความอยู่ดีมีสุขได้รับผลประโยชน์ จากการพัฒนาอย่างเท่าเทียมกันมากขึ้น และมีการพัฒนาอย่างทั่วถึงทุกภาคส่วน มีคุณภาพชีวิตตามมาตรฐาน ขององค์การสหประชาชาติ ไม่มีประชาชนที่อยู่ในภาวะความยากจน เศรษฐกิจในประเทศมีความเข้มแข็ง ขณะเดียวกันต้องมีความสามารถในการแข่งขันกับประเทศต่างๆ ทั้งในตลาดโลกและตลาดภายในประเทศ เพื่อให้สามารถสร้างรายได้ทั้งจากภายในและภายนอกประเทศ ตลอดจนมีการสร้างฐานเศรษฐกิจและสังคม แห่งอนาคตเพื่อให้สอดคล้องกับบริบทการพัฒนาที่เปลี่ยนแปลงไป และประเทศไทยมีบทบาทที่สำคัญในเวทีโลก และมีความสัมพันธ์ทางเศรษฐกิจและการค้าอย่างแน่นแฟ้นกับประเทศในภูมิภาคเอเชีย เป็นจุดสำคัญของการเชื่อมโยงในภูมิภาค ทั้งการคมนาคมขนส่ง การผลิต การค้า การลงทุน และการทำธุรกิจ เพื่อให้เป็นพลัง ในการพัฒนา นอกจากนี้ ยังมีความสมบูรณ์ในทุนที่จะสามารถสร้างการพัฒนาต่อเนื่องไปได้ ได้แก่ ทุนมนุษย์ ทุนทางปัญญา ทุนทางการเงิน ทุนที่เป็นเครื่องมือเครื่องจักร ทุนทางสังคม และทุนทรัพยากรธรรมชาติและ สิ่งแวดล้อม

ความยั่งยืน หมายถึง การพัฒนาที่สามารถสร้างความเจริญ รายได้ และคุณภาพชีวิตของ ประชาชนให้เพิ่มขึ้นอย่างต่อเนื่อง ซึ่งเป็นการเจริญเติบโตของเศรษฐกิจที่อยู่บนหลักการใช้ การรักษาและการฟื้นฟู ฐานทรัพยากรธรรมชาติอย่างยั่งยืน ไม่ใช่ทรัพยากรธรรมชาติจนเกินพอดี ไม่สร้างมลภาวะต่อสิ่งแวดล้อมจนเกิน ความสามารถในการรองรับและเยียวยาของระบบนิเวศ การผลิตและการบริโภคเป็นมิตรกับสิ่งแวดล้อมและ สอดคล้องกับเป้าหมายการพัฒนาที่ยั่งยืน ทรัพยากรธรรมชาติมีความอุดมสมบูรณ์มากขึ้นและสิ่งแวดล้อม มีคุณภาพดีขึ้น คนมีความรับผิดชอบต่อสังคม มีความเอื้ออาทร เสียสละเพื่อผลประโยชน์ส่วนรวม รัฐบาลมีนโยบาย ที่มุ่งประโยชน์ส่วนรวมอย่างยั่งยืน และให้ความสำคัญกับการมีส่วนร่วมของประชาชนและทุกภาคส่วนในสังคม ยึดถือและปฏิบัติตามหลักปรัชญาของเศรษฐกิจพอเพียงเพื่อการพัฒนาอย่างสมดุล มีเสถียรภาพและยั่งยืน



เป้าประสงค์สำคัญ 30 ลำดับแรก จัดกลุ่มตาม ยุทธศาสตร์ชาติ 20 ปี



ยุทธศาสตร์ชาติด้านความมั่นคง

ยุทธศาสตร์ชาติด้านความมั่นคง มีเป้าหมายการพัฒนาที่สำคัญ คือ ประเทศชาติมั่นคง ประชาชนมีความสุข เน้นการบริหารจัดการสถานะแวดล้อมของประเทศให้มีความมั่นคง ปลอดภัย เอกราช อธิปไตย และมีความสงบเรียบร้อยในทุกกระดับ ตั้งแต่ระดับชาติ สังคม ชุมชน มุ่งเน้นการพัฒนาคน เครื่องมือ เทคโนโลยี และระบบฐานข้อมูลขนาดใหญ่ให้มีความพร้อมสามารถรับมือกับภัยคุกคามและภัยพิบัติได้ทุกรูปแบบ และทุกระดับ ความรุนแรง ควบคู่ไปกับการป้องกันและแก้ไขปัญหาด้านความมั่นคงที่มีอยู่ในปัจจุบัน และที่อาจจะเกิดขึ้นในอนาคต ใช้กลไกการแก้ไขปัญหาแบบบูรณาการทั้งกับส่วนราชการ ภาคเอกชน ประชาสังคม และองค์กรที่ไม่ใช่รัฐ รวมถึงประเทศเพื่อนบ้านและมิตรประเทศทั่วโลกบนพื้นฐานของหลักธรรมาภิบาล

ตัวชี้วัด

- (๑) ความสุขของประชากรไทย
- (๒) ความมั่นคง ปลอดภัยของประเทศ
- (๓) ความพร้อมของกองทัพ หน่วยงานด้านความมั่นคง และการมีส่วนร่วมของภาครัฐ ภาคเอกชน และภาคประชาชนในการป้องกันและแก้ไขปัญหาความมั่นคง
- (๔) บทบาทและการยอมรับในด้านความมั่นคงของไทยในประชาคมระหว่างประเทศ
- (๕) ประสิทธิภาพการบริหารจัดการความมั่นคงแบบองค์รวม



ประกอบด้วย ๕ ประเด็น

๑. การรักษาความสงบภายในประเทศ เพื่อสร้างเสริมความสงบเรียบร้อย และสันติสุขให้เกิดขึ้นกับประเทศชาติบ้านเมือง

(๑) การพัฒนาและเสริมสร้างคนในทุกภาคส่วนให้มีความเข้มแข็ง มีความพร้อม ตระหนักในเรื่องความมั่นคง และมีส่วนร่วมในการแก้ไขปัญหา

(๒) การพัฒนาและเสริมสร้างความจงรักภักดีต่อสถาบันหลักของชาติ

(๓) การพัฒนาและเสริมสร้างการเมืองในระบอบประชาธิปไตยอันมีพระมหากษัตริย์ทรงเป็นประมุขที่มีเสถียรภาพและมีธรรมาภิบาล เห็นแก่ประโยชน์ของประเทศชาติมากกว่าประโยชน์ส่วนตน

(๔) การพัฒนาและเสริมสร้างกลไก ที่สามารถป้องกันและขจัดสาเหตุของประเด็นปัญหาความมั่นคงที่สำคัญ

๒. การป้องกันและแก้ไขปัญหาที่มีผลกระทบต่อความมั่นคง เพื่อแก้ไขปัญหาเดิม และป้องกันไม่ให้เกิดปัญหาใหม่เกิดขึ้น

(๑) การแก้ไขปัญหาความมั่นคงในปัจจุบัน

(๒) การติดตามเฝ้าระวัง ป้องกัน และแก้ไขปัญหาที่อาจอุบัติขึ้นใหม่

(๓) การสร้างความปลอดภัยและความสันติสุขอย่างถาวรในพื้นที่จังหวัดชายแดนภาคใต้

(๔) การรักษาความมั่นคงและผลประโยชน์ทางทรัพยากรธรรมชาติและสิ่งแวดล้อม ทั้งทางบกและทางทะเล

๓. การพัฒนาศักยภาพของประเทศให้พร้อมเผชิญภัยคุกคามที่กระทบต่อความมั่นคงของชาติ เพื่อยกระดับขีดความสามารถของกองทัพและหน่วยงานด้านความมั่นคง โดย

(๑) การพัฒนาระบบงานข่าวกรองแห่งชาติแบบบูรณาการอย่างมีประสิทธิภาพ

(๒) การพัฒนาและพัฒนากำลังอำนาจแห่งชาติ กองทัพและหน่วยงาน ความมั่นคง รวมทั้งภาครัฐและภาคประชาชน ให้พร้อมป้องกันและรักษาอธิปไตยของประเทศ และเผชิญกับภัยคุกคามได้ทุกมิติทุกรูปแบบและทุกระดับ

(๓) การพัฒนาระบบเตรียมพร้อมแห่งชาติและการบริหารจัดการภัยคุกคามให้มีประสิทธิภาพ

๔. การบูรณาการความร่วมมือด้านความมั่นคงกับอาเซียนและนานาชาติ รวมถึงองค์กรภาครัฐและที่มีใช้ภาครัฐ เพื่อสร้างเสริมความสงบสุข สันติสุข ความมั่นคง และความเจริญก้าวหน้าให้กับประเทศชาติ ภูมิภาค และโลกอย่างยั่งยืน โดย

(๑) การเสริมสร้างและรักษาดุลยภาพสภาวะแวดล้อมระหว่างประเทศ

(๒) การเสริมสร้างและธำรงไว้ซึ่งสันติภาพและความมั่นคงของภูมิภาค

(๓) การร่วมมือทางการพัฒนากับประเทศเพื่อนบ้าน ภูมิภาคโลก รวมถึงองค์กรภาครัฐและที่มีใช้ภาครัฐ

๕. การพัฒนากลไกการบริหารจัดการความมั่นคงแบบองค์รวม เพื่อให้กลไกสำคัญต่างๆ ทำงานได้อย่างมีประสิทธิภาพ มีการใช้หลักธรรมาภิบาล และการบังคับใช้กฎหมายอย่างเคร่งครัด

(๑) การพัฒนากลไกให้พร้อมสำหรับการติดตาม เฝ้าระวัง แจ้งเตือน ป้องกัน และแก้ไขปัญหาความมั่นคงแบบองค์รวม อย่างเป็นรูปธรรม

(๒) การบริหารจัดการความมั่นคงให้เอื้ออำนวยต่อการพัฒนาประเทศในมิติอื่นๆ

(๓) การพัฒนากลไกและองค์กรขับเคลื่อนยุทธศาสตร์ชาติ ด้านความมั่นคง

ยุทธศาสตร์ชาติด้านการสร้างความสามารถในการแข่งขัน

ยุทธศาสตร์ชาติด้านการสร้างความสามารถในการแข่งขัน มีเป้าหมาย การพัฒนาที่มุ่งเน้นการยกระดับศักยภาพของประเทศในหลากหลายมิติบนพื้นฐาน แนวคิด ๓ ประการ ได้แก่ (๑) “ต่อยอดอดีต” โดยมองกลับไปที่เราทำมาทางเศรษฐกิจ อัตลักษณ์ วัฒนธรรม ประเพณี วิถีชีวิต และจุดเด่นทางทรัพยากรธรรมชาติที่หลากหลาย รวมทั้งความได้เปรียบเชิงเปรียบเทียบของประเทศในด้านอื่นๆ นำมาประยุกต์ผสมผสานกับเทคโนโลยีและนวัตกรรม เพื่อให้สอดคล้องกับบริบทของ เศรษฐกิจ และสังคมโลกสมัยใหม่ (๒) “ปรับปรุงปัจจุบัน” เพื่อปูทางสู่ออนาคต ผ่านการพัฒนาโครงสร้างพื้นฐานของประเทศในมิติต่างๆ ทั้งโครงข่ายระบบคมนาคมและขนส่ง โครงสร้างพื้นฐานวิทยาศาสตร์ เทคโนโลยี และดิจิทัล และการปรับสภาพแวดล้อม ให้เอื้อต่อการพัฒนาอุตสาหกรรมและบริการอนาคต และ (๓) “สร้างคุณค่าใหม่ ในอนาคต” ด้วยการเพิ่มศักยภาพของผู้ประกอบการ พัฒนาคนรุ่นใหม่ รวมถึงปรับรูปแบบธุรกิจ เพื่อตอบสนองต่อความต้องการของตลาด ผสมผสานกับยุทธศาสตร์ ที่รองรับอนาคต บนพื้นฐานของการต่อยอดอดีตและปรับปรุงปัจจุบัน พร้อมทั้งการส่งเสริมและสนับสนุนจากภาครัฐให้ประเทศไทยสามารถสร้างฐานรายได้และการจ้างงานใหม่ ขยายโอกาสทางการค้าและการลงทุนในเวทีโลก ควบคู่ไปกับการยกระดับรายได้และ การกินดีอยู่ดี รวมถึงการเพิ่มขึ้นของคนชั้นกลางและลดความเหลื่อมล้ำของคนในประเทศได้ในคราวเดียวกัน

ตัวชี้วัด

- (๑) รายได้ประชาชาติ การขยายตัวของผลิตภัณฑ์มวลรวมภายในประเทศ และการกระจายรายได้
- (๒) ผลิตภาพการผลิตของประเทศ ทั้งในปัจจุบันการผลิตและแรงงาน
- (๓) การลงทุนเพื่อการวิจัยและพัฒนา
- (๔) ความสามารถในการแข่งขันของประเทศ

ประเด็นยุทธศาสตร์ชาติด้านการสร้างความสามารถในการแข่งขัน

ประกอบด้วย ๕ ประเด็น

๑. การเกษตรสร้างมูลค่า ให้มีความสำคัญกับการเพิ่มผลิตภาพการผลิต ทั้งเชิงปริมาณและมูลค่า และความหลากหลายของสินค้าเกษตร ประกอบด้วย

- (๑) เกษตรอัตลักษณ์พื้นถิ่น
- (๒) เกษตรปลอดภัย
- (๓) เกษตรชีวภาพ
- (๔) เกษตรแปรรูป
- (๕) เกษตรอัจฉริยะ

๒. อุตสาหกรรมและบริการแห่งอนาคต โดยสร้างอุตสาหกรรมและบริการแห่งอนาคตที่ขับเคลื่อนประเทศไทยไปสู่ประเทศที่พัฒนาแล้วด้วยนวัตกรรม และเทคโนโลยีแห่งอนาคต ประกอบด้วย

- (๑) อุตสาหกรรมชีวภาพ
- (๒) อุตสาหกรรมและบริการการแพทย์ครบวงจร
- (๓) อุตสาหกรรมและบริการดิจิทัล ข้อมูล และปัญญาประดิษฐ์
- (๔) อุตสาหกรรมและบริการขนส่งและโลจิสติกส์
- (๕) อุตสาหกรรมความมั่นคงของประเทศ



๓. สร้างความหลากหลายด้านการท่องเที่ยว โดยการรักษาการเป็นจุดหมายปลายทางที่สำคัญของการท่องเที่ยวระดับโลกที่ดึงดูดนักท่องเที่ยวทุกระดับ และเพิ่มสัดส่วนของนักท่องเที่ยวที่มีคุณภาพสูง ประกอบด้วย

- (๑) ท่องเที่ยวเชิงสร้างสรรค์และวัฒนธรรม
- (๒) ท่องเที่ยวเชิงธุรกิจ
- (๓) ท่องเที่ยวเชิงสุขภาพ ความงาม และแพทย์แผนไทย
- (๔) ท่องเที่ยวสำราญทางน้ำ
- (๕) ท่องเที่ยวเชื่อมโยงภูมิภาค

๔. โครงสร้างพื้นฐาน เชื่อมไทย เชื่อมโลก ครอบคลุมถึงโครงสร้างพื้นฐานทางกายภาพในด้านโครงข่ายคมนาคม พื้นที่และเมือง รวมถึงเทคโนโลยี ตลอดจนโครงสร้างพื้นฐานทางเศรษฐกิจ

- (๑) เชื่อมโยงโครงข่ายคมนาคมไร้รอยต่อ
- (๒) สร้างและพัฒนาเขตเศรษฐกิจพิเศษ
- (๓) เพิ่มพื้นที่และเมืองเศรษฐกิจ
- (๔) พัฒนาโครงสร้างพื้นฐานเทคโนโลยีสมัยใหม่
- (๕) รักษาและเสริมสร้างเสถียรภาพทางเศรษฐกิจมหภาค

๕. พัฒนาเศรษฐกิจบนพื้นฐานผู้ประกอบการยุคใหม่ สร้างและพัฒนาผู้ประกอบการยุคใหม่ที่มีทักษะและจิตวิญญาณของการเป็นผู้ประกอบการที่มีความสามารถในการแข่งขันและมีอัตลักษณ์ชัดเจน โดย (๑) สร้างผู้ประกอบการอัจฉริยะ (๒) สร้างโอกาสเข้าถึงบริการทางการเงิน (๓) สร้างโอกาสเข้าถึงตลาด (๔) สร้างโอกาสเข้าถึงข้อมูล และ (๕) ปรับบทบาทและโอกาสการเข้าถึงบริการภาครัฐ

ยุทธศาสตร์ชาติด้านการพัฒนาและเสริมสร้างศักยภาพทรัพยากรมนุษย์

ยุทธศาสตร์ชาติด้านการพัฒนาและเสริมสร้างศักยภาพทรัพยากรมนุษย์ มีเป้าหมายการพัฒนาที่สำคัญเพื่อพัฒนาคนในทุกมิติและในทุกช่วงวัยให้เป็นคนดี เก่ง และมีคุณภาพ โดยคนไทยมีความพร้อมทั้งกาย ใจ สติปัญญา มีพัฒนาการที่รอบด้าน และมีสุขภาวะที่ดีในทุกช่วงวัย มีจิตสาธารณะ รับผิดชอบต่อสังคมและผู้อื่น มั่นยั้ง อดออม โอบอ้อมอารี มีวินัย รักษาศีลธรรม และเป็นพลเมืองดีของชาติ มีหลักคิดที่ถูกต้อง มีทักษะที่จำเป็นในศตวรรษที่ ๒๑ มีทักษะสื่อสารภาษาอังกฤษและภาษาที่ ๓ และอนุรักษ์ภาษาท้องถิ่น มีนิสัยรักการเรียนรู้และการพัฒนาตนเองอย่างต่อเนื่องตลอดชีวิต สู่การเป็นคนไทยที่มีทักษะสูง เป็นนวัตกรรม นวัตกรรม ผู้ประกอบการ เกษตรกรยุคใหม่และอื่นๆ โดยมีสัมมาชีพตามความถนัดของตนเอง

ตัวชี้วัด

- (๑) การพัฒนาคุณภาพชีวิต สุขภาวะ และความเป็นอยู่ที่ดีของคนไทย
- (๒) ผลสัมฤทธิ์ทางการศึกษาและการเรียนรู้ตลอดชีวิต
- (๓) การพัฒนาสังคมและครอบครัวไทย

ประเด็นยุทธศาสตร์ชาติด้านการพัฒนาและเสริมสร้างศักยภาพทรัพยากรมนุษย์

ประกอบด้วย ๗ ประเด็น ได้แก่

๑. การปรับเปลี่ยนค่านิยมและวัฒนธรรม มุ่งเน้นให้สถาบันทางสังคมร่วมปลูกฝังค่านิยมและวัฒนธรรมที่พึงประสงค์

- (๑) การปลูกฝังค่านิยมและวัฒนธรรม ผ่านการเลี้ยงดูในครอบครัว



ในสถานศึกษา (๒) การบูรณาการเรื่องความซื่อสัตย์ วินัย คุณธรรม จริยธรรม ในการจัดการเรียนการสอน

(๓) การสร้างความเข้มแข็งในสถาบันทางศาสนา

(๔) การปลูกฝังค่านิยมและวัฒนธรรมโดยใช้ชุมชนเป็นฐาน

(๕) การสร้างค่านิยมและวัฒนธรรมที่พึงประสงค์จากภาคธุรกิจ

(๖) การใช้สื่อและสื่อสารมวลชนในการปลูกฝังค่านิยมและวัฒนธรรมของคนในสังคม

(๗) การส่งเสริมให้คนไทยมีจิตสาธารณะและมีความรับผิดชอบต่อส่วนรวม

๒. การพัฒนาศักยภาพคนตลอดช่วงชีวิต มุ่งเน้นการพัฒนาคนเชิงคุณภาพในทุกช่วงวัย

ประกอบด้วย

(๑) ช่วงการตั้งครรภ์/ปฐมวัย เน้นการเตรียมความพร้อม ให้แก่พ่อแม่ก่อนการตั้งครรภ์

(๒) ช่วงวัยเรียน/วัยรุ่น ปลูกฝังความเป็นคนดี มีวินัย พัฒนาทักษะการเรียนรู้ที่สอดคล้องกับ

ศตวรรษที่ ๒๑

(๓) ช่วงวัยแรงงาน ยกกระดับ ศักยภาพ ทักษะและสมรรถนะแรงงานสอดคล้องกับความต้องการ

ของตลาด

(๔) ช่วงวัยผู้สูงอายุ ส่งเสริมให้ผู้สูงอายุเป็นพลังในการขับเคลื่อนประเทศ

๓. ปฏิรูปกระบวนการเรียนรู้ที่ตอบสนองต่อการเปลี่ยนแปลงใน ศตวรรษที่ ๒๑ มุ่งเน้นผู้เรียน

ให้มีทักษะการเรียนรู้และมีใจใฝ่เรียนรู้ตลอดเวลา

(๑) การปรับเปลี่ยนระบบการเรียนรู้ให้เอื้อต่อการพัฒนาทักษะสำหรับศตวรรษที่ ๒๑

(๒) การเปลี่ยนโฉมบทบาท “ครู” ให้เป็นครูยุคใหม่

(๓) การเพิ่มประสิทธิภาพระบบบริหารจัดการศึกษาในทุกระดับทุกประเภท

(๔) การพัฒนาระบบการเรียนรู้ตลอดชีวิต

(๕) การสร้างความตื่นตัวให้คนไทยตระหนักถึงบทบาท ความรับผิดชอบ และการวางตำแหน่ง

ของประเทศไทยในภูมิภาคเอเชียอาคเนย์และประชาคมโลก

(๖) การวางพื้นฐานระบบรองรับการเรียนรู้โดยใช้ดิจิทัลแพลตฟอร์ม

(๗) การสร้างระบบการศึกษาเพื่อเป็นเลิศทางวิชาการระดับนานาชาติ

๔. การตระหนักถึงพหุปัญญาของมนุษย์ที่หลากหลาย

(๑) การพัฒนาและส่งเสริมพหุปัญญาผ่านครอบครัว ระบบสถานศึกษา สภาพแวดล้อม รวมทั้งสื่อ ตั้งแต่ระดับปฐมวัย

(๒) การสร้างเส้นทางอาชีพ สภาพแวดล้อมการทำงาน และระบบสนับสนุนที่เหมาะสม สำหรับผู้มีความสามารถพิเศษผ่านกลไกต่าง ๆ

(๓) การดึงดูดกลุ่มผู้เชี่ยวชาญต่างชาติและคนไทยที่มีความสามารถในต่างประเทศให้มาสร้าง และพัฒนาเทคโนโลยีและนวัตกรรมให้กับประเทศ

๕. การเสริมสร้างให้คนไทยมีสุขภาวะที่ดี ครอบคลุมทั้งด้านกาย ใจ สติปัญญา และสังคม

(๑) การสร้างความรอบรู้ด้านสุขภาวะ

(๒) การป้องกันและควบคุมปัจจัยเสี่ยงที่คุกคามสุขภาวะ

(๓) การสร้างสภาพแวดล้อมที่เอื้อต่อการมีสุขภาวะที่ดี

(๔) การพัฒนาระบบบริการสุขภาพที่ทันสมัยสนับสนุนการสร้างสุขภาวะที่ดี

(๕) การส่งเสริมให้ชุมชนเป็นฐานในการสร้างสุขภาวะที่ดีในทุกพื้นที่

๖. การสร้างสภาพแวดล้อมที่เอื้อต่อการพัฒนาและเสริมสร้างศักยภาพทรัพยากรมนุษย์



(๑) การสร้างความอยู่ดีมีสุขของครอบครัวไทย
(๒) การส่งเสริมบทบาทการมีส่วนร่วมของภาครัฐ ภาคเอกชน องค์กรปกครองส่วนท้องถิ่น ครอบครัว และชุมชนในการพัฒนาทรัพยากรมนุษย์

- (๓) การปลูกฝังและพัฒนาทักษะนอกห้องเรียน
- (๔) การพัฒนาระบบฐานข้อมูลเพื่อการพัฒนาทรัพยากรมนุษย์

๗. การเสริมสร้างศักยภาพการกีฬาในการสร้างคุณค่าทางสังคมและพัฒนาประเทศ

- (๑) การส่งเสริมการออกกำลังกายและกีฬาขั้นพื้นฐานให้กลายเป็นวิถีชีวิต
- (๒) การส่งเสริมให้ประชาชนมีส่วนร่วมในกิจกรรมออกกำลังกาย กีฬาและนันทนาการ
- (๓) การส่งเสริมการกีฬาเพื่อพัฒนาสู่ระดับอาชีพ
- (๔) การพัฒนาบุคลากรด้านการกีฬาและนันทนาการเพื่อรองรับการเติบโตของอุตสาหกรรมกีฬา

ยุทธศาสตร์ชาติด้านการสร้างโอกาสและความเสมอภาคทางสังคม

ยุทธศาสตร์ชาติด้านการสร้างโอกาสและความเสมอภาคทางสังคม มีเป้าหมายการพัฒนาที่สำคัญ ที่ให้ความสำคัญการดึงเอาพลังของภาคส่วนต่างๆ ทั้งภาคเอกชน ประชาสังคม ชุมชนท้องถิ่น มาร่วมขับเคลื่อน โดยการสนับสนุนการรวมตัวของประชาชนในการร่วมคิดร่วมทำเพื่อส่วนรวม การกระจายอำนาจและความรับผิดชอบ ไปสู่กลไกบริหารราชการแผ่นดินในระดับท้องถิ่น การเสริมสร้างความเข้มแข็งของชุมชนในการจัดการตนเอง และการเตรียมความพร้อมของประชากรไทยทั้งในมิติสุขภาพ เศรษฐกิจ สังคม และสภาพแวดล้อมให้เป็นประชากรที่มีคุณภาพสามารถพึ่งตนเอง และทำประโยชน์แก่ครอบครัว ชุมชน และสังคมให้นานที่สุด โดยรัฐให้หลักประกัน การเข้าถึงบริการและสวัสดิการที่มีคุณภาพอย่างเป็นธรรมและทั่วถึง

ตัวชี้วัด

- (๑) ความแตกต่างของรายได้และการเข้าถึงบริการภาครัฐระหว่างกลุ่มประชากร
- (๒) ความก้าวหน้าของการพัฒนาคน
- (๓) ความก้าวหน้าในการพัฒนาจังหวัดในการเป็นศูนย์กลางความเจริญทางเศรษฐกิจ สังคม และเทคโนโลยี
- (๔) คุณภาพชีวิตของประชากรสูงอายุ โดยประเด็นยุทธศาสตร์ชาติด้านการสร้างโอกาสและความเสมอภาคทางสังคมประกอบด้วย ๔ ประเด็น ได้แก่

๑. การลดความเหลื่อมล้ำ สร้างความเป็นธรรมในทุกมิติ

- (๑) ปรับโครงสร้างเศรษฐกิจฐานราก
- (๒) ปฏิรูประบบภาษีและการคุ้มครองผู้บริโภค
- (๓) กระจายการถือครองที่ดินและการเข้าถึงทรัพยากร
- (๔) เพิ่มผลิตภาพและคุ้มครองแรงงานไทยให้เป็นแรงงานฝีมือที่มีคุณภาพและความคิดริเริ่มสร้างสรรค์ มีความปลอดภัยในการทำงาน
- (๕) สร้างหลักประกันทางสังคมที่ครอบคลุมและเหมาะสมกับคนทุกช่วงวัย ทุกเพศภาวะ และทุกกลุ่ม
- (๖) ลงทุนทางสังคมแบบมุ่งเป้าเพื่อช่วยเหลือกลุ่มคนยากจนและกลุ่มผู้ด้อยโอกาสโดยตรง
- (๗) สร้างความเป็นธรรมในการเข้าถึงบริการสาธารณสุข และการศึกษา โดยเฉพาะสำหรับผู้มีรายได้น้อยและกลุ่มผู้ด้อยโอกาส
- (๘) สร้างความเป็นธรรมในการเข้าถึงกระบวนการยุติธรรมอย่างทั่วถึง



๒. การกระจายศูนย์กลางความเจริญทางเศรษฐกิจ สังคมและเทคโนโลยี

- (๑) พัฒนาศูนย์กลางความเจริญทางเศรษฐกิจ สังคมและเทคโนโลยีในภูมิภาค
- (๒) กำหนดแผนพัฒนาเศรษฐกิจและสังคมของแต่ละกลุ่มจังหวัดในมิติต่าง ๆ
- (๓) จัดระบบเมืองที่เอื้อต่อการสร้างชีวิตและสังคมที่มีคุณภาพและปลอดภัย ให้สามารถตอบสนองต่อสังคมสูงวัยและแนวโน้มของการขยายตัวของเมืองในอนาคต
- (๔) ปรับโครงสร้างและแก้ไขกฎหมายระเบียบบริหารราชการแผ่นดิน เพื่อวางระบบและกลไกการบริหารงานในระดับภาค กลุ่มจังหวัด
- (๕) สนับสนุนการพัฒนาพื้นที่บนฐานข้อมูล ความรู้ เทคโนโลยีและนวัตกรรม
- (๖) การพัฒนากำลังแรงงานในพื้นที่

๓. การเสริมสร้างพลังทางสังคม

- (๑) สร้างสังคมเข้มแข็งที่แบ่งปัน ไม่ทอดทิ้งกัน และมีคุณธรรม โดยสนับสนุนการรวมตัวและดึงพลังของภาคส่วนต่างๆ
 - (๒) การรองรับสังคมสูงวัยอย่างมีคุณภาพ
 - (๓) สนับสนุนความร่วมมือระหว่างภาครัฐ ภาคเอกชน ภาควิชาการ ภาคประชาสังคมและภาคประชาชน
 - (๔) ส่งเสริมความเสมอภาคทางเพศและบทบาทของสตรีในการสร้างสรรค์สังคม
 - (๕) สนับสนุนการพัฒนาบนฐานทุนทางสังคมและวัฒนธรรม
 - (๖) สนับสนุนการพัฒนาเทคโนโลยีสารสนเทศ และสื่อสร้างสรรค์เพื่อรองรับสังคมยุคดิจิทัล
- ## ๔. การเพิ่มขีดความสามารถของชุมชนท้องถิ่นในการพัฒนา การพึ่งตนเองและการจัดการตนเอง
- (๑) ส่งเสริมการปรับพฤติกรรมในระดับครัวเรือน ให้มีขีดความสามารถในการจัดการวางแผนชีวิต สุขภาพ ครอบครัว การเงินและอาชีพ
 - (๒) เสริมสร้างศักยภาพของชุมชนในการพึ่งตนเองและการพึ่งพากันเอง
 - (๓) สร้างการมีส่วนร่วมของภาคส่วนต่าง ๆ เพื่อสร้างประชาธิปไตยชุมชน
 - (๔) สร้างภูมิคุ้มกันทางปัญญาให้กับชุมชน

ยุทธศาสตร์ชาติด้านการสร้างการเติบโตบนคุณภาพชีวิตที่เป็นมิตรต่อสิ่งแวดล้อม

ยุทธศาสตร์ชาติด้านการสร้างการเติบโตบนคุณภาพชีวิตที่เป็นมิตรต่อสิ่งแวดล้อม มีเป้าหมายการพัฒนาที่สำคัญเพื่อนำไปสู่การบรรลุเป้าหมายการพัฒนาที่ยั่งยืนในทุกมิติ ทั้งมิติด้านสังคม เศรษฐกิจ สิ่งแวดล้อม ธรรมชาติ และความเป็นหุ้นส่วนความร่วมมือระหว่างกันทั้งภายในและภายนอกประเทศอย่างบูรณาการ ใช้พื้นที่เป็นตัวตั้งในการกำหนดกลยุทธ์และแผนงาน และการให้ทุกฝ่ายที่เกี่ยวข้องได้เข้ามามีส่วนร่วมในแบบทางตรง ให้มากที่สุดเท่าที่จะเป็นไปได้ โดยเป็นการดำเนินการบนพื้นฐานการเติบโตร่วมกันไม่ว่าจะเป็นทางเศรษฐกิจ สิ่งแวดล้อม และคุณภาพชีวิต โดยให้ความสำคัญกับการสร้างสมดุลทั้ง ๓ ด้าน อันจะนำไปสู่ความยั่งยืนเพื่อคนรุ่นต่อไปอย่างแท้จริง

ตัวชี้วัด

- (๑) พื้นที่สีเขียวที่เป็นมิตรกับสิ่งแวดล้อม
- (๒) สภาพแวดล้อมและทรัพยากรธรรมชาติที่เสื่อมโทรมได้รับการฟื้นฟู
- (๓) การเติบโตที่เป็นมิตรกับสิ่งแวดล้อม



(๔) ปริมาณก๊าซเรือนกระจก มูลค่าเศรษฐกิจฐานชีวภาพ โดยประเด็นยุทธศาสตร์ชาติด้านการสร้างการเติบโตบนคุณภาพชีวิตที่เป็นมิตรต่อสิ่งแวดล้อม ประกอบด้วย ๖ ประเด็น ได้แก่

๑. สร้างการเติบโตอย่างยั่งยืนบนสังคมเศรษฐกิจสีเขียว

(๑) เพิ่มมูลค่าของเศรษฐกิจฐานชีวภาพให้สอดคล้องกับยุทธศาสตร์ด้านการสร้างความสามารถในการแข่งขัน

(๒) อนุรักษ์และฟื้นฟูความหลากหลายทางชีวภาพในและนอกถิ่นกำเนิด

(๓) อนุรักษ์และฟื้นฟูแม่น้ำลำคลองและแหล่งน้ำธรรมชาติ ทั่วประเทศ

(๔) รักษาและเพิ่มพื้นที่สีเขียวที่เป็นมิตรกับสิ่งแวดล้อม

(๕) ส่งเสริมการบริโภคและการผลิตที่ยั่งยืน

๒. สร้างการเติบโตอย่างยั่งยืนบนสังคมเศรษฐกิจภาคทะเล

(๑) เพิ่มมูลค่าของเศรษฐกิจฐานชีวภาพทางทะเล

(๒) ปรับปรุง ฟื้นฟู และสร้างใหม่ทรัพยากรทางทะเลและชายฝั่งทั้งระบบ

(๓) ฟื้นฟูชายหาดที่เป็นแหล่งท่องเที่ยว ชายฝั่งทะเลได้รับการป้องกันและแก้ไขทั้งระบบ และมีนโยบายการจัดการชายฝั่งแบบบูรณาการอย่างเป็นองค์รวม

(๔) พัฒนาและเพิ่มสัดส่วนกิจกรรมทางทะเลที่เป็นมิตรต่อสิ่งแวดล้อม

๓. สร้างการเติบโตอย่างยั่งยืนบนสังคมที่เป็นมิตรต่อสภาพภูมิอากาศ

(๑) ลดการปล่อยก๊าซเรือนกระจก

(๒) มีการปรับตัวเพื่อลดความสูญเสียและเสียหายจากภัยธรรมชาติและผลกระทบที่เกี่ยวข้องกับการเปลี่ยนแปลงสภาพภูมิอากาศ

(๓) มุ่งเป้าสู่การลงทุนที่เป็นมิตรต่อสภาพภูมิอากาศในการพัฒนาโครงสร้างพื้นฐานของภาครัฐและภาคเอกชน

(๔) พัฒนาและสร้างระบบรับมือปรับตัวต่อโรคอุบัติใหม่ และโรคอุบัติซ้ำที่เกิดจากการเปลี่ยนแปลงภูมิอากาศ

๔. พัฒนาพื้นที่เมือง ชนบท เกษตรกรรมและอุตสาหกรรมเชิงนิเวศ มุ่งเน้น ความเป็นเมืองที่เติบโตอย่างต่อเนื่อง

(๑) จัดทำแผนผังภูมินิเวศเพื่อการพัฒนาเมือง ชนบท พื้นที่เกษตรกรรมและอุตสาหกรรม รวมถึงพื้นที่อนุรักษ์ตามศักยภาพ และความเหมาะสมทางภูมินิเวศอย่างเป็นเอกภาพ

(๒) พัฒนาพื้นที่เมือง ชนบท เกษตรกรรม และอุตสาหกรรมเชิงนิเวศ ที่มีการบริหารจัดการตามแผนผังภูมินิเวศ อย่างยั่งยืน

(๓) จัดการมลพิษที่มีผลกระทบต่อสิ่งแวดล้อม และสารเคมีในภาคเกษตรทั้งระบบให้เป็นไปตามมาตรฐานสากลและค่ามาตรฐานสากล

(๔) ส่งเสริมรักษา อนุรักษ์ ฟื้นฟู และพัฒนาทรัพยากรธรรมชาติ มรดกทางสถาปัตยกรรมและศิลปวัฒนธรรม อัตลักษณ์ และวิถีชีวิตพื้นถิ่นบนฐานธรรมชาติ และฐานวัฒนธรรมอย่างยั่งยืน

(๕) พัฒนาเครือข่ายองค์กรพัฒนาเมืองและชุมชน รวมทั้งกลุ่มอาสาสมัคร ด้วยกลไกการมีส่วนร่วมของทุกภาคส่วนในท้องถิ่น

(๖) เสริมสร้างระบบสาธารณสุขและอนามัยสิ่งแวดล้อม และยกระดับความสามารถในการป้องกันโรคอุบัติใหม่และอุบัติซ้ำ

๕. พัฒนาความมั่นคงน้ำ พลังงาน และเกษตรที่เป็นมิตรต่อสิ่งแวดล้อม

(๑) พัฒนาการจัดการน้ำเชิงลุ่มน้ำทั้งระบบเพื่อเพิ่มความมั่นคงด้านน้ำของประเทศ



(๒) เพิ่มผลิตภาพของน้ำทั้งระบบในการใช้น้ำอย่างประหยัด รู้คุณค่า และสร้างมูลค่าเพิ่มจากการใช้น้ำให้ทัดเทียมกับระดับสากล

(๓) พัฒนาความมั่นคงพลังงานของประเทศ และส่งเสริมการใช้พลังงานที่เป็นมิตรต่อสิ่งแวดล้อม

(๔) เพิ่มประสิทธิภาพการใช้พลังงาน โดยลดความเข้มข้นของการใช้พลังงาน

(๕) พัฒนาความมั่นคงด้านการเกษตร และอาหารของประเทศและชุมชนในมิติปริมาณ คุณภาพ ราคาและการเข้าถึงอาหาร

๖. ยกระดับกระบวนการทัศน์เพื่อกำหนดอนาคตประเทศ

(๑) ส่งเสริมคุณลักษณะและพฤติกรรมที่พึงประสงค์ด้านสิ่งแวดล้อมและคุณภาพชีวิตที่ดี

(๒) พัฒนาเครื่องมือ กลไกและระบบยุติธรรม และระบบประชาธิปไตยสิ่งแวดล้อม

(๓) จัดโครงสร้างเชิงสถาบันเพื่อจัดการประเด็นร่วม ด้านการบริหารจัดการทรัพยากรธรรมชาติและสิ่งแวดล้อมที่สำคัญ

(๔) พัฒนาและดำเนินโครงการที่ยกระดับกระบวนการทัศน์ เพื่อกำหนดอนาคตประเทศ ด้านทรัพยากรธรรมชาติ สิ่งแวดล้อม และวัฒนธรรม บนหลักของการมีส่วนร่วม และธรรมาภิบาล

ยุทธศาสตร์ชาติด้านการปรับสมดุลและพัฒนาระบบการบริหารจัดการภาครัฐ

ยุทธศาสตร์ชาติด้านการปรับสมดุลและพัฒนาระบบการบริหารจัดการภาครัฐ มีเป้าหมายการพัฒนาที่สำคัญเพื่อปรับเปลี่ยนภาครัฐที่ยึดหลัก “ภาครัฐของประชาชน เพื่อประชาชนและประโยชน์ส่วนรวม” โดยภาครัฐต้องมีขนาดที่เหมาะสมกับบทบาท ภารกิจ แยกแยะบทบาทหน่วยงานของรัฐที่ทำหน้าที่ในการกำกับหรือในการให้บริการ ยึดหลักธรรมาภิบาล ปรับวัฒนธรรมการทำงานให้มุ่งผลสัมฤทธิ์และผลประโยชน์ส่วนรวม มีความทันสมัย และพร้อมที่จะปรับตัวให้ทันต่อการเปลี่ยนแปลงของโลก อยู่ตลอดเวลา โดยเฉพาะอย่างยิ่ง การนำนวัตกรรม เทคโนโลยีข้อมูลขนาดใหญ่ ระบบการทำงานที่เป็นดิจิทัลเข้ามาประยุกต์ใช้อย่างคุ้มค่า และปฏิบัติงานเทียบได้กับมาตรฐานสากล รวมทั้งมีลักษณะเปิดกว้าง เชื่อมโยงถึงกันและเปิดโอกาสให้ทุกภาคส่วนเข้ามามีส่วนร่วมเพื่อตอบสนองความต้องการของประชาชนได้อย่างสะดวก รวดเร็ว และโปร่งใส โดยทุกภาคส่วนในสังคมต้องร่วมกันปลูกฝังค่านิยมความซื่อสัตย์สุจริต ความมัยยัสต์ และสร้างจิตสำนึกในการปฏิเสธไม่ยอมรับการทุจริตประพฤติมิชอบอย่างสิ้นเชิง นอกจากนี้ กฎหมายต้องมีความชัดเจน มีเพียงเท่าที่จำเป็น มีความทันสมัย มีความเป็นสากล มีประสิทธิภาพ และนำไปสู่การลดความเหลื่อมล้ำและเอื้อต่อการพัฒนา โดยกระบวนการยุติธรรมมีการบริหารที่มีประสิทธิภาพ เป็นธรรม ไม่เลือกปฏิบัติ และการอำนวยความสะดวกตามหลักนิติธรรม

ตัวชี้วัด

(๑) ระดับความพึงพอใจของประชาชนต่อการให้บริการสาธารณะของภาครัฐ

(๒) ประสิทธิภาพของการบริการภาครัฐ

(๓) ระดับความโปร่งใส การทุจริต ประพฤติมิชอบ

(๔) ความเสมอภาคในกระบวนการยุติธรรม โดยประเด็น ยุทธศาสตร์ชาติด้านการปรับสมดุล และพัฒนาระบบการบริหารจัดการภาครัฐ ประกอบด้วย ๘ ประเด็น ได้แก่

๑. ภาครัฐที่ยึดประชาชนเป็นศูนย์กลาง ตอบสนองความต้องการ และให้บริการอย่างสะดวก รวดเร็ว โปร่งใส

(๑) การให้บริการสาธารณะของภาครัฐ ได้มาตรฐานสากลและเป็นระดับแนวหน้าของภูมิภาค

(๒) ภาครัฐมีความเชื่อมโยงในการให้บริการสาธารณะต่าง ๆ ผ่านการนำเทคโนโลยีดิจิทัล

มาประยุกต์ใช้



๒. ภาครัฐบริหารงานแบบบูรณาการโดยมียุทธศาสตร์ชาติเป็นเป้าหมาย และเชื่อมโยงการพัฒนาในทุกระดับ ทุกประเด็น ทุกภารกิจ และทุกพื้นที่

- (๑) ให้ยุทธศาสตร์ชาติเป็นกลไกขับเคลื่อนการพัฒนาประเทศ
- (๒) ระบบการเงินการคลังประเทศ สนับสนุนการขับเคลื่อนยุทธศาสตร์ชาติ
- (๓) ระบบติดตามประเมินผลที่สะท้อนการบรรลุเป้าหมายยุทธศาสตร์ชาติในทุกระดับ

๓. ภาครัฐมีขนาดเล็กลง เหมาะสมกับภารกิจ ส่งเสริมให้ประชาชน และทุกภาคส่วนมีส่วนร่วมในการพัฒนาประเทศ

- (๑) ภาครัฐมีขนาดที่เหมาะสม
- (๒) ทุกภาคส่วนมีส่วนร่วมในการพัฒนาประเทศ
- (๓) ส่งเสริมการกระจายอำนาจ และสนับสนุนบทบาทชุมชนท้องถิ่นให้องค์กรปกครองส่วนท้องถิ่นเป็นหน่วยงานที่มีสมรรถนะสูงตั้งอยู่บนหลักธรรมาภิบาล

๔. ภาครัฐมีความทันสมัย

- (๑) องค์กรภาครัฐมีความยืดหยุ่นเหมาะสมกับบริบทการพัฒนาประเทศ
- (๒) พัฒนาและปรับระบบวิธีการปฏิบัติราชการให้ทันสมัย

๕. บุคลากรภาครัฐเป็นคนดีและเก่ง ยึดหลักคุณธรรม จริยธรรม มีจิตสำนึก มีความสามารถสูง มุ่งมั่น และเป็นมืออาชีพ

- (๑) ภาครัฐมีการบริหารกำลังคนที่มีความคล่องตัว ยึดระบบคุณธรรม
- (๒) บุคลากรภาครัฐยึดค่านิยมในการทำงานเพื่อประชาชน มีคุณธรรม และมีการพัฒนาตามเส้นทางความก้าวหน้าในอาชีพ

๖. ภาครัฐมีความโปร่งใส ปลอดภัย จริตและประพฤติมิชอบ

- (๑) ประชาชนและภาคต่าง ๆ ในสังคมร่วมมือกันในการป้องกันการทุจริตและประพฤติมิชอบ
- (๒) บุคลากรภาครัฐยึดมั่นในหลักคุณธรรม จริยธรรมและความซื่อสัตย์สุจริต
- (๓) การปราบปรามการทุจริตประพฤติมิชอบมีประสิทธิภาพมีความเด็ดขาดเป็นธรรมและตรวจสอบได้
- (๔) การบริหารจัดการการป้องกันและปราบปรามการทุจริตอย่างเป็นระบบแบบบูรณาการ

๗. กฎหมายมีความสอดคล้องเหมาะสมกับบริบทต่าง ๆ และมีเท่าที่จำเป็น

- (๑) ภาครัฐจัดให้มีกฎหมายที่สอดคล้องและเหมาะสมกับบริบทต่าง ๆ ที่เปลี่ยนแปลง
- (๒) มีกฎหมายเท่าที่จำเป็น
- (๓) การบังคับใช้กฎหมายอย่างมีประสิทธิภาพเท่าเทียม มีการเสริมสร้างประสิทธิภาพ

การใช้กฎหมาย

๘. กระบวนการยุติธรรมเคารพสิทธิมนุษยชนและปฏิบัติต่อประชาชน โดยเสมอภาค

(๑) บุคลากรและหน่วยงานในกระบวนการยุติธรรมเคารพและยึดมั่น ในหลักประชาธิปไตยเคารพศักดิ์ศรีความเป็นมนุษย์ที่พึงได้รับการปฏิบัติอย่างเท่าเทียม

- (๒) ทุกหน่วยงานในกระบวนการยุติธรรม มีบทบาทเชิงรุกร่วมกันในทุกขั้นตอนของการค้นหาความจริง
- (๓) หน่วยงานในกระบวนการยุติธรรมทั้งทางแพ่ง อาญา และปกครองมีเป้าหมายและยุทธศาสตร์ร่วมกัน

(๔) ส่งเสริมระบบยุติธรรมทางเลือก ระบบยุติธรรมชุมชน และการมีส่วนร่วมของประชาชน

ในกระบวนการยุติธรรม

- (๕) พัฒนามาตรการอื่นแทนโทษทางอาญา

ที่มา : สำนักงานคณะกรรมการพัฒนาเศรษฐกิจและสังคมแห่งชาติ



แผนพัฒนาเศรษฐกิจและสังคมแห่งชาติ ฉบับที่ ๑๒ (พ.ศ. ๒๕๖๐ - ๒๕๖๔)

การพัฒนาประเทศตามแนวทางของแผนพัฒนาเศรษฐกิจและสังคมแห่งชาติที่ผ่านมาส่งผลให้ประเทศไทยมีระดับการพัฒนาที่สูงขึ้นตามลำดับ ได้แก่ เศรษฐกิจไทยมีขนาดใหญ่ขึ้น มีฐานการผลิตและบริการที่มีความเข้มแข็งและโดดเด่นในหลายสาขา และความร่วมมือกับมิตรประเทศทั้งในรูปทวิภาคีและพหุภาคี รวมถึงความร่วมมือกับประเทศในอนุภูมิภาคและอาเซียนมีความเข้มข้นและชัดเจนขึ้น ขยายโอกาสด้านการค้า และการลงทุนของไทยเพิ่มขึ้น ในขณะที่โครงสร้างพื้นฐานมีการพัฒนาครอบคลุมมากขึ้น และการบริการทางสังคมทุกด้านที่มีความครอบคลุมทั่วถึง ทำให้รายได้ประชาชนสูงขึ้น ปัญหาความยากจนลดลง และคุณภาพชีวิตประชาชนดีขึ้น

อย่างไรก็ตาม โครงสร้างเศรษฐกิจไทยมีความเชื่อมโยงกับเศรษฐกิจและสังคมโลกมากขึ้น จึงมีความอ่อนไหวและผันผวนตามปัจจัยภายนอก ในขณะที่ความสามารถในการแข่งขันปรับตัวช้า เนื่องจากการยกระดับห่วงโซ่มูลค่าการผลิตเกษตร อุตสาหกรรม และบริการสู่การใช้องค์ความรู้ วิทยาศาสตร์ เทคโนโลยี และนวัตกรรมยังดำเนินการได้น้อย ทำให้ฐานการผลิตเกษตร อุตสาหกรรม และบริการมีผลผลิตทางการผลิตต่ำ ประกอบกับประเทศไทยยังประสบปัญหาคุณภาพในเกือบทุกด้าน ที่สำคัญได้แก่ คุณภาพคน คุณภาพการศึกษา คุณภาพบริการสาธารณะและบริการสาธารณสุข สังคมไทยยังมีความเหลื่อมล้ำสูง ก่อให้เกิดความแตกแยก นอกจากนี้ทรัพยากรธรรมชาติร้อยละร้อยหรือและสิ่งแวดล้อมเสื่อมโทรมอย่างรวดเร็ว มีภาวะขยะล้นเมืองและการบริหารจัดการน้ำยังไม่เป็นระบบโครงข่ายที่สมบูรณ์ ในขณะที่ความเสี่ยงและผลกระทบที่เกิดจากสภาพภูมิอากาศผันผวนมีความรุนแรงมากขึ้น ทำให้กฎเกณฑ์และกฎระเบียบของสังคมที่เกี่ยวข้องกับการใช้ทรัพยากรธรรมชาติ และสิ่งแวดล้อมมีความเข้มงวดมากขึ้น ซึ่งส่วนหนึ่งสะท้อนถึงปัญหาการจัดการภาครัฐที่ขาดประสิทธิภาพ เพราะการบริหารจัดการยังขาดเอกภาพ และการปฏิรูปกฎหมายเพื่อพัฒนาประเทศยังล่าช้า

ดังนั้น การพัฒนาประเทศในช่วงแผนพัฒนาเศรษฐกิจและสังคม ฉบับที่ ๑๒ จำเป็นต้องมีการเตรียมความพร้อมเพื่อวางรากฐานของประเทศในระยะยาวให้มุ่งต่อยอดผลสัมฤทธิ์ของแผนที่สอดคล้องเชื่อมโยงและรองรับการพัฒนาอย่างต่อเนื่อง ตามกรอบยุทธศาสตร์ชาติ ๒๐ ปี โดยมีสาระสำคัญสรุปได้ ดังนี้

หลักการ

ยึดหลัก **ปรัชญาของเศรษฐกิจพอเพียง การพัฒนาที่ยั่งยืน และคนเป็นศูนย์กลางการพัฒนา** ต่อเนื่องจากแผนพัฒนาเศรษฐกิจและสังคม ฉบับที่ ๙-๑๑ และยึดหลักการเจริญเติบโตทางเศรษฐกิจที่ลดความเหลื่อมล้ำและขับเคลื่อนการเจริญเติบโตจากการเพิ่มผลผลิตทางการผลิตบนฐานการใช้ภูมิปัญญาและนวัตกรรม

สำหรับการกำหนดวิสัยทัศน์ของแผนพัฒนาเศรษฐกิจและสังคม ฉบับนี้ยึดวิสัยทัศน์ของกรอบยุทธศาสตร์ชาติที่กำหนดว่า “ประเทศไทยมีความมั่นคง มั่งคั่ง ยั่งยืน เป็นประเทศพัฒนาแล้ว ด้วยการพัฒนาตามหลักปรัชญาของเศรษฐกิจพอเพียง” ในขณะที่การกำหนดเป้าหมายและตัวชี้วัดในด้านต่างๆ ของแผนพัฒนาเศรษฐกิจและสังคม ได้ยึดเป้าหมายอนาคตประเทศไทยปี ๒๕๗๙ ที่เป็นเป้าหมายยุทธศาสตร์ชาติ ๒๐ ปี มาเป็นกรอบในการกำหนดเป้าหมายที่จะบรรลุใน ๕ ปี โดยที่เป้าหมายและตัวชี้วัดต้องสอดคล้องกับกรอบเป้าหมายการพัฒนาเศรษฐกิจ สังคม และสิ่งแวดล้อม ที่องค์ระหว่างประเทศกำหนดขึ้น อาทิ การพัฒนาที่ยั่งยืน (sustainable development goals : SDGs) ที่องค์การสหประชาชาติกำหนดขึ้น เป็นต้น ส่วนแนวทางการพัฒนาได้บูรณาการนโยบายหรือประเด็นพัฒนาที่สำคัญของประเด็นการปฏิรูปประเทศ ๓๗ วาระ และไทยแลนด์ ๔.๐



การจัดทำแผนขับเคลื่อน และการติดตามประเมินผล เน้นกระบวนการมีส่วนร่วม ทั้งจากภาครัฐ เอกชน ประชาชน และภาคการศึกษา ในทุกพื้นที่ของประเทศ เป็นกลไกประชารัฐที่รวมพลังให้สามารถกำหนด เป้าหมาย แนวทางการพัฒนา รวมทั้งแผนงานโครงการสำคัญที่ตอบสนองความต้องการและ แก้ไขปัญหาให้กับ ประชาชนได้อย่างสอดคล้องกับภูมิสังคมและเกิดผลสัมฤทธิ์อย่างจริงจังใน ๕ ปี

จุดเปลี่ยนสำคัญในแผนพัฒนาเศรษฐกิจและสังคม ฉบับที่ ๑๒

ประเทศไทยมียุทธศาสตร์ชาติ ๒๐ ปี โดยแผนพัฒนาเศรษฐกิจและสังคม ฉบับที่ ๑๒ จะเป็นแผนแรก ที่ถูกใช้ให้เป็นกลไกเชื่อมโยงสู่การขับเคลื่อนการพัฒนา ซึ่งกำหนดเป้าหมายและตัวชี้วัดที่จะต้องบรรลุผลลัพธ์ และผลสัมฤทธิ์ของการพัฒนา รวมทั้งกำหนดแนวทางการพัฒนาในรายละเอียดที่ต้องเชื่อมต่อถึงการปฏิบัติ ที่ต้องดำเนินการในช่วง ๕ ปี โดยได้กำหนดแผนงาน/โครงการสำคัญ (Flagship Program) และประเด็นพัฒนา เชิงบูรณาการที่สำคัญ ในช่วง ๕ ปีแรกของการขับเคลื่อนยุทธศาสตร์ชาติสู่การปฏิบัติ จะทำให้ระบบการจัดสรร งบประมาณ การบริหารจัดการงบประมาณแผ่นดิน แผนสำหรับบริหารราชการแผ่นดิน กฎ ระเบียบวินัยทางการเงิน และการคลังภาครัฐ และระบบการติดตามประเมินผลการดำเนินงานตามยุทธศาสตร์การพัฒนา ตลอดจนระบบ การติดตามประเมินผลการปฏิบัติราชการของหน่วยงานภาครัฐต้องมีการเปลี่ยนแปลงอย่างมาก

นอกจากนี้ในแผนพัฒนาเศรษฐกิจและสังคม ฉบับที่ ๑๒ มีแนวทางการพัฒนาจังหวัด ภาค และเมืองที่กำหนดพื้นที่เป้าหมาย สาขาการผลิตและบริการเป้าหมายที่ชัดเจน เพื่อใช้เป็นแนวทางในการปฏิบัติ และกำกับ ให้การขับเคลื่อนการพัฒนาเชิงพื้นที่ จังหวัด ภาค และเมือง เกิดผลสัมฤทธิ์ และสอดคล้องกับเป้าหมายรวม ของประเทศ รวมทั้งได้กำหนดแนวทางเพื่อสนับสนุนการขับเคลื่อนประเด็นการปฏิรูปประเทศที่สภาปฏิรูปแห่งชาติ และสภาขับเคลื่อนการปฏิรูปได้เสนอและต้องเร่งดำเนินการให้แล้วเสร็จในช่วง ๕ ปี ต่อจากนี้

ประเด็นการพัฒนาหลักที่สำคัญของแผนพัฒนาเศรษฐกิจและสังคม ฉบับที่ ๑๒

ประเทศไทยแม้ว่า ได้ดำเนินมาตรการเพื่อส่งเสริมการบริหารจัดการที่ดี มีการขยายการลงทุน ในโครงสร้างพื้นฐานที่เป็นระบบโครงข่ายมากขึ้น และมีการเพิ่มการลงทุนเพื่อการวิจัยและพัฒนา แต่อันดับ ความสามารถในการแข่งขันของไทย ยังปรับตัวช้าเมื่อเทียบกับหลายประเทศ เนื่องจากคุณภาพคนต่ำ การลงทุน ในการวิจัยพัฒนายังมีน้อย คุณภาพของโครงสร้างพื้นฐานยังไม่มีดี และปัญหาการบริหารจัดการภาครัฐและ กฎระเบียบต่าง ๆ ล้าสมัยและขาดประสิทธิผลในการบังคับใช้ เมื่อต้องเผชิญกับปัญหาวิกฤตเศรษฐกิจโลกและ ภัยพิบัติธรรมชาติ ทำให้ เศรษฐกิจไทยผันผวนได้ง่าย และเศรษฐกิจโดยรวมขยายตัวในอัตราที่ต่ำกว่าศักยภาพ มาต่อเนื่องหลายปี

นอกจากนี้ประเทศไทยต้องเผชิญกับแรงกดดันและความเสี่ยงมากขึ้นภายใต้สถานการณ์ที่กระแส โลกาภิวัตน์เข้มข้นมากขึ้น เป็นโลกไร้พรมแดน โดยมีการเคลื่อนย้ายคน เงินทุน องค์ความรู้ เทคโนโลยี ข่าวดสาร สินค้าและบริการอย่างเสรี ทำให้การแข่งขันในตลาดโลกรุนแรงขึ้น ส่งผลให้มีการรวมตัวด้านเศรษฐกิจ ของกลุ่มต่างๆ ในโลกมีความเข้มข้นขึ้น ประเทศเศรษฐกิจใหม่มีขีดความสามารถในการแข่งขันมากขึ้น เช่น จีน อินเดีย ละตินอเมริกา และเวียดนาม ซึ่งมีแรงงานราคาถูกและมีมาตรการอื่นๆ ประกอบในการดึงดูดการลงทุนจากต่างประเทศได้เพิ่มขึ้น นอกจากนี้การพัฒนาการสื่อสารด้วยเทคโนโลยีสมัยใหม่ทำให้สังคมโลกมีความ เชื่อมโยงกันอย่างใกล้ชิดมากขึ้น ทำให้เกิดภัยคุกคามและความเสี่ยง อาทิ การก่อการร้าย โรคระบาด อาชญากรรมข้ามชาติ ปัญหาแรงงานต่างด้าว

ในขณะที่เดียวกันประเทศไทยมีความเสี่ยงจากการเปลี่ยนแปลงโครงสร้างประชากรสู่สังคม สูง วัยมากขึ้น จำนวนประชากรวัยแรงงานลดลง ผู้สูงอายุมีปัญหาสุขภาพและมีแนวโน้มอยู่คนเดียวสูงขึ้น ปัญหาความยากจนยังกระจุกตัวหนาแน่นในภาคตะวันออกเฉียงเหนือและภาคเหนือ รวมทั้งความแตกต่าง ของรายได้ ระหว่างกลุ่มคนรวยที่สุดและกลุ่มคนจนที่สุดสูงถึง ๓๔.๙ เท่า ในปี ๒๕๕๖ เนื่องจากการกระจาย โอกาสการพัฒนาไม่ทั่วถึง ยิ่งไปกว่านั้นทรัพยากรธรรมชาติเสื่อมโทรม มีปัญหาความขัดแย้งในการใช้ประโยชน์



ทรัพยากรธรรมชาติระหว่างรัฐกับประชาชน และระหว่างประชาชนในกลุ่มต่างๆ เนื่องจากการจัดการทรัพยากรธรรมชาติ มีลักษณะรวมศูนย์ขาดการเชื่อมโยงกับพื้นที่ ในขณะที่ปัญหาสิ่งแวดล้อมเพิ่มสูงขึ้นตาม การขยายตัวของเศรษฐกิจ และชุมชนเมือง ประกอบกับสภาพภูมิอากาศเปลี่ยนแปลงผันผวนมากขึ้น ประเทศไทยต้องเผชิญกับภัยพิบัติทางธรรมชาติรุนแรงมากขึ้น ส่งผลกระทบต่อเศรษฐกิจและสังคมไทยมากกว่า ในอดีต

ภายใต้เงื่อนไขและสภาพแวดล้อมด้านเศรษฐกิจ สังคม ทรัพยากรธรรมชาติและสิ่งแวดล้อมที่เกิดขึ้นทั้งในและต่างประเทศดังกล่าว จะเป็นแรงกดดันให้ประเทศไทยต้องปรับตัวและมีการบริหารความเสี่ยงอย่างชาญฉลาดมากขึ้น ต่อจากนี้ไป ประเทศไทยต้องปรับเปลี่ยนครั้งใหญ่ เพื่อแก้ไขปัญหารากฐานสำคัญที่เป็นจุดอ่อนและข้อจำกัดของประเทศที่สั่งสมมานาน ในขณะเดียวกันดำเนินยุทธศาสตร์เชิงรุกเพื่อใช้ประโยชน์จากจุดแข็งและจุดเด่นของประเทศ ดังนั้นจึงมีความจำเป็นที่จะต้องให้ความสำคัญกับประเด็นที่มีลักษณะการบูรณาการ และใช้ประกอบการพิจารณาการตัดสินใจประมาท เพื่อการแปลงแผนไปสู่การปฏิบัติเกิดผลสัมฤทธิ์ได้อย่างแท้จริง ในประเด็นต่างๆ ดังนี้

๑. การพัฒนานวัตกรรมและการนำมาใช้ขับเคลื่อนการพัฒนาในทุกมิติเพื่อ ยกกระดับศักยภาพของประเทศ โดยจะมุ่งเน้นการนำความคิดสร้างสรรค์และการพัฒนานวัตกรรม ทำให้เกิดสิ่งใหม่ที่มีมูลค่าเพิ่มทางเศรษฐกิจทั้งในเรื่องกระบวนการผลิตและรูปแบบผลิตภัณฑ์และบริการใหม่ๆ โดยการกำหนดวาระการวิจัยแห่งชาติ (National Research Agenda) ให้มีจุดเน้นที่ชัดเจนเฉพาะเจาะจง และ สอดคล้องกับสาขาเป้าหมายการพัฒนาประเทศ และใช้กลยุทธ์ด้านนวัตกรรมบูรณาการวิจัยและพัฒนากับการ นำไปใช้ประโยชน์ในเชิงพาณิชย์และการพัฒนานวัตกรรม

๒. การส่งเสริมและสนับสนุนการวิจัยและพัฒนา วิทยาศาสตร์ เทคโนโลยี และนวัตกรรม โดยสนับสนุนการวิจัยพัฒนา การดัดแปลงและต่อยอดการพัฒนาเทคโนโลยีไปสู่ความเป็นอัจฉริยะโดยใช้เทคโนโลยีขั้นสูงและการผสมผสานเทคโนโลยี การพัฒนาผู้ประกอบการให้เป็นผู้ประกอบการทางเทคโนโลยี (Technopreneur) รวมทั้งการเชื่อมโยงระหว่างภาคการผลิตที่เป็นกลุ่มใหญ่ของประเทศ ได้แก่ เกษตรกรรายย่อย วิสาหกิจชุมชน และวิสาหกิจขนาดกลางและขนาดย่อมกับสถาบันวิจัย และ สถาบันการศึกษา รวมทั้งพัฒนาและยกระดับโครงสร้างพื้นฐานที่มีอยู่ให้ตอบสนองการเปลี่ยนแปลงเทคโนโลยี แบบก้าวกระโดด โดยเฉพาะเร่งสร้างและพัฒนาบุคลากรวิจัยในสาขา STEM (Science, Technology, Engineering, and Mathematics) และสนับสนุนการดำเนินงานอย่างเป็นเครือข่ายระหว่างสถาบันวิจัย สถาบันการศึกษา ภาครัฐ ภาคเอกชน และภาคประชาชน/ชุมชน รวมทั้งการปรับกลไกระบบวิจัยและพัฒนา ของประเทศทั้งระบบ

๓. การเตรียมพร้อมด้านกำลังคนและการเสริมสร้างศักยภาพของประชากร ในทุกช่วงวัย มุ่งเน้นการยกระดับคุณภาพทุนมนุษย์ของประเทศ โดยพัฒนาคนให้เหมาะสมตามช่วงวัย เพื่อให้ เติบโตอย่างมีคุณภาพ การหล่อหลอมให้คนไทยมีค่านิยมตามบรรทัดฐานที่ดีทางสังคม เป็นคนดี มีสุขภาวะที่ดี มีคุณธรรม จริยธรรม มีระเบียบวินัย และมีจิตสำนึกที่ดีต่อสังคมส่วนรวม การพัฒนาทักษะที่สอดคล้องกับความต้องการในตลาดแรงงานและทักษะที่จำเป็นต่อการดำรงชีวิตในศตวรรษที่ ๒๑ ของคนในแต่ละช่วงวัยตาม ความเหมาะสม การเตรียมความพร้อมของกำลังคนด้านวิทยาศาสตร์และเทคโนโลยีที่จะเปลี่ยนแปลงโลกในอนาคต ตลอดจนการยกระดับคุณภาพการศึกษาสู่ความเป็นเลิศ การสร้างเสริมให้คนไทยมีความสุขที่ดีที่เน้นการปรับเปลี่ยนพฤติกรรมทางสุขภาพและการลดปัจจัยเสี่ยงด้านสภาพแวดล้อมที่ส่งผลต่อสุขภาพ

๔. การสร้างความเป็นธรรมและลดความเหลื่อมล้ำ ให้ความสำคัญกับการจัดบริการของรัฐ ที่มีคุณภาพทั้งด้านการศึกษา สาธารณสุข ให้กับผู้ที่ด้อยโอกาสและผู้ที่ยากไร้ในพื้นที่ห่างไกล การจัดสรรที่ดินทำกิน สนับสนุนในเรื่องการสร้างอาชีพ รายได้ และสนับสนุนการเพิ่มผลิตภาพ ผู้ด้อยโอกาส สตรี และผู้สูงอายุ รวมทั้งกระจายการจัดบริการภาครัฐให้มีความครอบคลุมและทั่วถึงทั้งในเชิงปริมาณและ คุณภาพ ตลอดจนสร้างชุมชนเข้มแข็งให้เป็นพลังร่วมทางสังคมเพื่อสนับสนุนการพัฒนาและพร้อมรับ ผลประโยชน์จากการพัฒนา โดยส่งเสริมการประกอบอาชีพของผู้ประกอบการระดับชุมชน การสนับสนุนศูนย์ฝึกอาชีพชุมชน ส่งเสริมให้ชุมชนจัดสวัสดิการ



และบริการในชุมชน และผลักดันกลไกการกระจายที่ดินทำกินและการบริหารจัดการที่ดินของชุมชน โดยมุ่งบรรลุเป้าหมายสำคัญในการยกระดับรายได้ประชากรกลุ่ม ร้อยละ ๔๐ ที่มีรายได้ต่ำสุด

๕. การปรับโครงสร้างการผลิตและการสร้างโอกาสทางเศรษฐกิจในแต่ละช่วงของห่วงโซ่มูลค่า
เน้นสร้างความเข้มแข็งให้กับปัจจัยพื้นฐาน ทูทางเศรษฐกิจให้สนับสนุนการเพิ่มศักยภาพของฐานการผลิตและฐานรายได้เดิม และยกระดับห่วงโซ่มูลค่าด้วยการใช้เทคโนโลยีวิจัยและพัฒนาเพื่อสร้างนวัตกรรมการผลิตที่เป็นมิตรต่อสิ่งแวดล้อมและสอดคล้องกับความต้องการของตลาด รวมทั้งสร้างสังคมผู้ประกอบการให้มีทักษะการทำธุรกิจที่ทันต่อการเปลี่ยนแปลงของเทคโนโลยี ตลอดจนพัฒนาพื้นที่ชายแดนที่มีศักยภาพและพื้นที่เศรษฐกิจใหม่เพื่อรองรับการขยายตัวทางเศรษฐกิจและขับเคลื่อนเศรษฐกิจเข้าสู่การเป็นประเทศรายได้สูงในอนาคต

๖. การปรับระบบการผลิตการเกษตรให้สอดคล้องกับพันธกรณีในด้านการเปลี่ยนแปลงสภาพภูมิอากาศและศักยภาพของพื้นที่ เน้นการสร้างองค์ความรู้ทางวิชาการเกษตร วิทยาศาสตร์ เทคโนโลยี และนวัตกรรมแบบมีส่วนร่วมที่เชื่อมโยงกับฐานทรัพยากรชีวภาพ (Bio Based) ในการสร้างมูลค่าเพิ่มให้สินค้าเกษตรมีความปลอดภัย ไม่ส่งผลกระทบต่อคุณภาพชีวิตของประชาชนและสิ่งแวดล้อมของประเทศ การพัฒนาระบบเกษตรกรรมที่ยั่งยืนและการขยายโอกาสในการเข้าถึงพื้นที่ทำกินของเกษตรกร รวมทั้งส่งเสริมการรวมกลุ่มทางการเกษตรจากกิจการเจ้าของคนเดียว เป็นการประกอบการในลักษณะสหกรณ์ ห้างหุ้นส่วน และบริษัท เพื่อให้เกิดการประหยัดต่อขนาด

๗. การเพิ่มศักยภาพฐานการผลิตและบริการเดิมที่มีศักยภาพในปัจจุบันให้ ต่อยอดไปสู่ฐานการผลิตและบริการที่ใช้เทคโนโลยีที่เข้มข้นและมีนวัตกรรมมากขึ้น ควบคู่กับการ วางรากฐานเพื่อสร้างและพัฒนาภาคการผลิตและบริการสำหรับอนาคต ทั้งในด้านการเตรียมศักยภาพคน และโครงสร้างพื้นฐาน ตลอดจนสร้างกลไกและเครือข่ายความร่วมมือของธุรกิจในลักษณะคลัสเตอร์ (Cluster)

๘. การส่งเสริมสร้างความเข้มแข็งของเศรษฐกิจกระแสใหม่ อาทิ เศรษฐกิจ ดิจิทัล เศรษฐกิจฐานชีวภาพ เศรษฐกิจเชิงสร้างสรรค์และวัฒนธรรม และการพัฒนาวิสาหกิจตั้งใหม่ (Start Up) และวิสาหกิจเพื่อสังคม รวมถึงการสร้างสังคมผู้ประกอบการเพื่อต่อยอดฐานการผลิตและบริการ

๙. การสร้างขีดความสามารถในการแข่งขันของธุรกิจบริการและการท่องเที่ยวที่มีศักยภาพให้เติบโตและสนับสนุนภาคการผลิต เน้นการปรับปรุงกฎหมายที่เกี่ยวข้อง เพื่อให้เกิดความสมดุลและยั่งยืนในการพัฒนาอุตสาหกรรมท่องเที่ยวที่คำนึงถึงขีดความสามารถในการรองรับของระบบนิเวศและศักยภาพของพื้นที่ รวมทั้งการสร้างมูลค่าเพิ่มในอุตสาหกรรมกีฬาให้ครอบคลุมทุกมิติและครบวงจร ทั้งการผลิตและธุรกิจที่เกี่ยวข้อง

๑๐. การสร้างความเชื่อมโยงระหว่างภาคการผลิต เพื่อเพิ่มมูลค่าทางเศรษฐกิจ ขยายฐานเศรษฐกิจให้กว้างขึ้นและต่อยอดห่วงโซ่การผลิตให้เข้มแข็งขึ้น โดยการเชื่อมโยงเครือข่ายการผลิตและนำผลการวิจัยและการพัฒนาที่เกี่ยวข้องมาใช้ประโยชน์ในการสร้างผลิตภัณฑ์เชิงพาณิชย์ที่หลากหลาย และสอดคล้องกับความต้องการของตลาด โดยเฉพาะอย่างยิ่งการพัฒนาความเชื่อมโยงด้านคมนาคมขนส่งโลจิสติกส์ และโทรคมนาคมในกรอบความร่วมมืออนุภูมิภาคภายใต้แผนงานของกรอบความร่วมมือทางเศรษฐกิจในอนุภูมิภาคแม่น้ำโขง กรอบความร่วมมือลุ่มแม่น้ำอิระวดี เจ้าพระยา แม่โขง กรอบความร่วมมือเขตเศรษฐกิจสามฝ่าย อินโดนีเซีย-มาเลเซีย-ไทย กรอบความร่วมมือความริเริ่มแห่งอ่าวเบงกอล สำหรับความร่วมมือหลากหลายสาขาทางวิชาการและเศรษฐกิจ กรอบความร่วมมือเพื่อพัฒนาชายแดนไทย-มาเลเซีย และภูมิภาคอาเซียนเพื่ออำนวยความสะดวกและลดต้นทุนด้านโลจิสติกส์

๑๑. การพัฒนาวิสาหกิจขนาดย่อย ขนาดเล็กและขนาดกลาง วิสาหกิจชุมชน และวิสาหกิจเพื่อสังคม เพื่อขยายฐานการพัฒนาเศรษฐกิจฐานรากให้มีความครอบคลุมมากขึ้น เป็นการสร้างโอกาสทางเศรษฐกิจสำหรับกลุ่มต่างๆ ในสังคม โดยดำเนินการควบคู่ไปกับการพัฒนาและส่งเสริมสังคม ผู้ประกอบการเพื่อส่งเสริมผู้ประกอบการที่ผลิตได้และขายเป็น



๑๒. การสร้างความมั่นคงของฐานทรัพยากรธรรมชาติและยกระดับคุณภาพสิ่งแวดล้อม เน้นการรักษาและฟื้นฟูฐานทรัพยากรธรรมชาติ เพิ่มประสิทธิภาพการบริหารจัดการทรัพยากรน้ำ สนับสนุนการเติบโตที่เป็นมิตรกับสิ่งแวดล้อมและคุณภาพชีวิตของประชาชน เร่งแก้ไขปัญหาวิกฤติสิ่งแวดล้อมเพื่อลดมลพิษที่เกิดจากการผลิตและการบริโภค พัฒนาระบบบริหารจัดการที่โปร่งใสเป็นธรรม ส่งเสริมการผลิตและการบริโภคที่เป็นมิตรกับสิ่งแวดล้อม เร่งเตรียมความพร้อมในการลดการปล่อยก๊าซเรือนกระจก และเพิ่มขีดความสามารถในการปรับตัวต่อการเปลี่ยนแปลงสภาพภูมิอากาศ รวมทั้งบริหารจัดการเพื่อลดความเสี่ยงด้านภัยพิบัติทางธรรมชาติ

๑๓. การฟื้นฟูพื้นฐานด้านความมั่นคงที่เป็นปัจจัยสำคัญต่อการพัฒนาทาง เศรษฐกิจและสังคมของประเทศ ให้ความสำคัญกับการอยู่ร่วมกันในสังคมอย่างสันติของผู้มีความเห็นต่างทาง ความคิดและอุดมการณ์บนพื้นฐานของการปกครองระบอบประชาธิปไตยอันมีพระมหากษัตริย์เป็นประมุข และการเตรียมการรับมือกับอาชญากรรมข้ามชาติ ซึ่งจะส่งผลกระทบต่ออย่างมีนัยยะสำคัญต่อการพัฒนาเศรษฐกิจและสังคมของประเทศในระยะ ๒๐ ปีข้างหน้า

๑๔. การบริหารจัดการในภาครัฐ การป้องกันการทุจริตประทุพติมิชอบและการสร้างธรรมาภิบาลในสังคมไทย ให้ความสำคัญกับการส่งเสริมและพัฒนาธรรมาภิบาลในภาครัฐอย่างเป็นรูปธรรมทั้งด้านระบบการบริหารงานและบุคลากร มีการบริหารจัดการภาครัฐที่โปร่งใส มีประสิทธิภาพ สามารถตรวจสอบได้อย่างเป็นธรรม และประชาชนมีส่วนร่วม มีการกระจายอำนาจ และแบ่งภารกิจ รับผิดชอบที่เหมาะสมระหว่างส่วนกลาง ภูมิภาค และท้องถิ่น

๑๕. การพัฒนาโครงสร้างพื้นฐานและระบบโลจิสติกส์ของประเทศเพื่อขยายขีดความสามารถและพัฒนาคุณภาพการให้บริการเพื่อรองรับการขยายตัวของเมืองและพื้นที่เศรษฐกิจหลัก และส่งเสริมการพัฒนาคุณภาพชีวิตของทุกกลุ่มในสังคม เน้นให้เกิดความเชื่อมโยงในอนุภูมิภาคและในอาเซียนอย่างเป็นระบบ โดยมีโครงข่ายเชื่อมโยงภายในประเทศที่สนับสนุนการพัฒนาพื้นที่ตามแนวระเบียงเศรษฐกิจต่างๆ รวมทั้งพัฒนาระบบบริหารจัดการและการกำกับดูแลให้สอดคล้องกับมาตรฐานสากลสร้างความเป็นธรรมในการเข้าถึงบริการพื้นฐานและการคุ้มครองผู้บริโภค นอกจากนี้พัฒนาอุตสาหกรรมต่อเนื่องเพื่อสร้างโอกาสทางเศรษฐกิจให้กับประเทศ และการพัฒนาผู้ประกอบการในสาขาโลจิสติกส์และหน่วยงานที่มีศักยภาพไปทำธุรกิจในต่างประเทศ

๑๖. การพัฒนาภาค เมือง และพื้นที่เศรษฐกิจ เร่งดำเนินการในประเด็นท้าทาย ได้แก่ การสร้างความเข้มแข็งของฐานการผลิตและบริการเดิม และขยายฐานการผลิตและบริการใหม่ที่สร้างรายได้สำหรับประชาชนในแต่ละภาค การพัฒนาเมืองให้เติบโตอย่างมีคุณภาพ การพัฒนาและฟื้นฟูพื้นที่บริเวณชายฝั่งทะเลตะวันออกให้รองรับการขยายตัวของภาคอุตสาหกรรมแห่งอนาคตอย่างมีสมดุล และการบริหารจัดการพื้นที่เศรษฐกิจชายแดนให้เจริญเติบโตและแข่งขันได้อย่างยั่งยืน รวมทั้งการเพิ่มประสิทธิภาพกลไกการขับเคลื่อนการพัฒนาภาคและเมืองให้เกิดผลอย่างเป็นรูปธรรม

๑๗. การสร้างความร่วมมือระหว่างประเทศให้เข้มข้นและส่งผลต่อการพัฒนา อย่างเต็มที่ มุ่งเน้นผลักดันให้ความเชื่อมโยงด้านกฎระเบียบและในเชิงสถาบันให้มีความคืบหน้าชัดเจนในระดับปฏิบัติการ และในแต่ละจุดพื้นที่เชื่อมโยงระหว่างประเทศ ผลักดันการลดการใช้มาตรการที่ไม่ใช่มาตรการทางภาษี ควบคู่กับการพัฒนาโครงสร้างพื้นฐานที่ต้องเชื่อมโยงเครือข่ายภายในประเทศและประเทศเพื่อนบ้าน รวมทั้งส่งเสริมบทบาทที่สร้างสรรค์ของไทยในกรอบความร่วมมือต่างๆ ในเวทีโลก และสนับสนุนการขับเคลื่อนการพัฒนาภายใต้กรอบเป้าหมายการพัฒนาที่ยั่งยืน (SDGs)

๑๘. การส่งเสริมการลงทุนไทยในต่างประเทศ ให้ความสำคัญกับการพัฒนา ผู้ประกอบการให้สามารถพัฒนาธุรกิจร่วมกับประเทศเพื่อนบ้าน พัฒนาทรัพยากรมนุษย์ เทคโนโลยี และนวัตกรรม พัฒนาสภาพแวดล้อมทางธุรกิจ และการสนับสนุนการดำเนินงานของสภาธุรกิจภายใต้กรอบความร่วมมือต่างๆ รวมทั้งสนับสนุนแหล่งเงินทุนและแหล่งข้อมูลเชิงลึกเกี่ยวกับฐานการผลิตในต่างประเทศ



๑๙. การปรับปรุงภาคการเงินของไทยให้มีประสิทธิภาพมากขึ้นและให้ สามารถแข่งขันได้
เร่งปรับปรุงกฎระเบียบในการกำกับดูแลภาคการเงินเพื่อสนับสนุนความสามารถในการแข่งขันและการให้บริการ
ต่อผู้บริโภคและภาคธุรกิจเอกชนอย่างมีประสิทธิภาพและเป็นธรรม รวมทั้งการกำกับดูแลที่สามารถป้องกัน
ความเสี่ยงจากความเชื่อมโยงทางการเงินและกระแสการเคลื่อนย้ายของเงินทุนที่จะมีรูปแบบที่เปลี่ยนแปลงไป
และมีปริมาณธุรกรรมที่มากขึ้น ในขณะที่เดียวกันสนับสนุนการนำเทคโนโลยีทางการเงินมาใช้อย่างเข้มข้น
พัฒนาเครื่องมือทางการเงินเพื่อระดมทุนมาใช้สนับสนุนการลงทุนโครงการขนาดใหญ่ ตลอดจนขยายการเข้าถึง
บริการทางการเงินอย่างทั่วถึงในต้นทุนที่เหมาะสม

๒๐. การปฏิรูปด้านการคลังและงบประมาณ ประกอบด้วย การขยายฐานภาษี การปรับระบบ
การจัดทำคำขอของงบประมาณ การจัดสรรงบประมาณ การจัดทำงานงบประมาณบูรณาการทั้งเชิงประเด็นพัฒนาและ
เชิงพื้นที่ การติดตามและประเมินผลการใช้จ่ายงบประมาณ และกระจายอำนาจให้แก่องค์กรปกครองส่วนท้องถิ่น
ในการจัดเก็บภาษีและค่าธรรมเนียม และลดความซ้ำซ้อนของสิทธิประโยชน์ด้านสวัสดิการสังคม รวมทั้งสร้าง
ความยั่งยืนทางการคลังของระบบการคุ้มครองทางสังคม ได้แก่ การปรับปรุง ระบบการออมเพื่อการเกษียณอายุ
และการปรับปรุงระบบประกันสุขภาพ เพื่อลดภาระการพึ่งพารายได้จาก รัฐบาล

วัตถุประสงค์และเป้าหมายของแผนพัฒนาเศรษฐกิจและสังคมแห่งชาติ ฉบับที่ ๑๒

๑. วัตถุประสงค์

๑.๑ เพื่อวางรากฐานให้คนไทยเป็นคนที่สมบูรณ์ มีคุณธรรมจริยธรรม มีระเบียบ วินัย
ค่านิยมที่ดี มีจิตสาธารณะ และมีความสุข โดยมีสุขภาพและสุขภาพที่ดี ครอบครัวอบอุ่น ตลอดจนเป็นคนเก่ง
ที่มีทักษะความรู้ความสามารถและพัฒนาตนเองได้ต่อเนื่องตลอดชีวิต

๑.๒ เพื่อให้คนไทยมีความมั่นคงทางเศรษฐกิจและสังคม ได้รับความเป็นธรรมในการเข้าถึงทรัพยากร
และบริการทางสังคมที่มีคุณภาพ ผู้ด้อยโอกาสได้รับการพัฒนาศักยภาพ รวมทั้งชุมชนมีความเข้มแข็งพึ่งพาตนเองได้

๑.๓ เพื่อให้เศรษฐกิจเข้มแข็ง แข่งขันได้ มีเสถียรภาพ และมีความยั่งยืน สร้างความเข้มแข็ง
ของฐานการผลิตและบริการเดิมและขยายฐานใหม่โดยการใช้นวัตกรรมที่เข้มข้นมากขึ้น สร้างความเข้มแข็งของ
เศรษฐกิจฐานราก และสร้างความมั่นคงทางพลังงาน อาหาร และน้ำ

๑.๔ เพื่อรักษาและฟื้นฟูทรัพยากรธรรมชาติและคุณภาพสิ่งแวดล้อมให้สามารถ สนับสนุน
การเติบโตที่เป็นมิตรกับสิ่งแวดล้อมและการมีคุณภาพชีวิตที่ดีของประชาชน

๑.๕ เพื่อให้การบริหารราชการแผ่นดินมีประสิทธิภาพ โปร่งใส ทันทสมัย และมีการทำงาน
เชิงบูรณาการของภาคีการพัฒนา

๑.๖ เพื่อให้มีการกระจายความเจริญไปสู่ภูมิภาค โดยการพัฒนาภาคและเมือง เพื่อรองรับ
การพัฒนาระดับฐานการผลิตและบริการเดิมและขยายฐานการผลิตและบริการใหม่

๑.๗ เพื่อผลักดันให้ประเทศไทยมีความเชื่อมโยงกับประเทศต่างๆ ทั้งในระดับอนุภูมิภาค
ภูมิภาค และนานาชาติได้อย่างสมบูรณ์และมีประสิทธิภาพ รวมทั้งให้ประเทศไทยมีบทบาทนำและสร้างสรรค์
ในด้านการค้า การบริการ และการลงทุนภายใต้กรอบความร่วมมือต่างๆ ทั้งในระดับอนุภูมิภาคและโลก

๒. เป้าหมายรวม

เพื่อให้เป็นไปตามวัตถุประสงค์ดังกล่าว ได้กำหนดเป้าหมายรวมการพัฒนาของแผนพัฒนาฯ
ฉบับที่ ๑๒ ประกอบด้วย

๒.๑ คนไทยมีคุณลักษณะเป็นคนไทยที่สมบูรณ์ มีวินัย มีทัศนคติและพฤติกรรมตามบรรทัดฐาน
ที่ดีของสังคม มีความเป็นพลเมืองตื่นรู้ มีความสามารถในการปรับตัวได้อย่างรู้เท่าทันสถานการณ์ มีความรับผิดชอบ
และทำประโยชน์ต่อส่วนรวม มีสุขภาพกายและใจที่ดี มีความเจริญงอกงามทางจิตวิญญาณ มีวิถีชีวิตที่พอเพียง
และมีความเป็นไทย



๒.๒ ความเหลื่อมล้ำทางด้านรายได้และความยากจนลดลง เศรษฐกิจฐานราก มีความเข้มแข็ง ประชาชนทุกคนมีโอกาสในการเข้าถึงทรัพยากร การประกอบอาชีพ และบริการทางสังคมที่มี คุณภาพอย่างทั่วถึง และเป็นธรรม กลุ่มที่มีรายได้ต่ำสุดร้อยละ ๔๐ มีรายได้เพิ่มขึ้นอย่างน้อยร้อยละ ๑๕

๒.๓ ระบบเศรษฐกิจมีความเข้มแข็งและแข่งขันได้ โครงสร้างเศรษฐกิจปรับสู่เศรษฐกิจฐานบริการและดิจิทัล มีผู้ประกอบการรุ่นใหม่และเป็นสังคมผู้ประกอบการ ผู้ประกอบการขนาดกลางและขนาดเล็ก ที่เข้มแข็งสามารถใช้นวัตกรรมและเทคโนโลยีดิจิทัลในการสร้างสรรค์คุณค่าสินค้าและบริการ มีระบบการผลิต และให้บริการจากฐานรายได้เดิมที่มีมูลค่าเพิ่มสูงขึ้น และมีการลงทุนในการผลิตและบริการฐานความรู้ชั้นสูงใหม่ๆ ที่เป็นมิตรกับสิ่งแวดล้อมและชุมชน รวมทั้งกระจายฐานการผลิตและการ ให้บริการสู่ภูมิภาคเพื่อลดความเหลื่อมล้ำ โดยเศรษฐกิจไทยมีเสถียรภาพและมีอัตราการขยายตัวเฉลี่ยร้อยละ ๕ ต่อปี และมีปัจจัยสนับสนุน อาทิ ระบบโลจิสติกส์ พลังงาน และการลงทุนวิจัยและพัฒนาที่เอื้อต่อการ ขยายตัวของภาคการผลิตและบริการ

๒.๔ ทูทางธรรมชาติและคุณภาพสิ่งแวดล้อมสามารถสนับสนุนการเติบโตที่ เป็นมิตรกับ สิ่งแวดล้อม มีความมั่นคงทางอาหาร พลังงาน และน้ำ โดยเพิ่มพื้นที่ป่าไม้ให้ได้ร้อยละ ๔๐ ของพื้นที่ประเทศ เพื่อรักษาความสมดุลของระบบนิเวศลดการปล่อยก๊าซเรือนกระจก ภาคพลังงานและขนส่งไม่น้อยกว่าร้อยละ ๗ ภายในปี ๒๕๖๓ เทียบกับการปล่อยในกรณีปกติ มีปริมาณหรือสัดส่วนของขยะมูลฝอยที่ได้รับการจัดการ อย่างถูกหลักสุขาภิบาลเพิ่มขึ้น และรักษาคุณภาพน้ำและคุณภาพอากาศในพื้นที่วิกฤตให้อยู่ในเกณฑ์มาตรฐาน

๒.๕ มีความมั่นคงในเอกราชและอธิปไตย สังคมปลอดภัย สามัคคี สร้างภาพลักษณ์ที่ดี และเพิ่มความเชื่อมั่นของนานาชาติต่อประเทศไทย ความขัดแย้งทางอุดมการณ์และ ความคิดในสังคมลดลง ปัญหาอาชญากรรมลดลง ปริมาณความสูญเสียชีวิตจากภัยโจรสลัดและการลักลอบขนส่ง สินค้าและค่านุญษ์ลดลง มีความพร้อมที่ปกป้องประชาชนจากการก่อการร้ายและภัยพิบัติทางธรรมชาติ ประเทศไทยมีส่วนร่วมในการกำหนด บรรทัดฐานระหว่างประเทศ เกิดความเชื่อมโยงการขนส่งโลจิสติกส์ ห่วงโซ่มูลค่า เป็นหุ้นส่วนการพัฒนาที่สำคัญ ในอนุภูมิภาค ภูมิภาค และโลก และอัตราการเติบโตของมูลค่า การลงทุนและการส่งออกของไทยในอนุภูมิภาค ภูมิภาค และอาเซียนสูงขึ้น

๒.๖ มีระบบบริหารจัดการภาครัฐที่มีประสิทธิภาพ ทันสมัย โปร่งใส ตรวจสอบได้ กระจาย อำนาจและมีส่วนร่วมจากประชาชน บทบาทภาครัฐในการให้บริการซึ่งภาคเอกชน ดำเนินการแทนได้ดีกว่าลดลง เพิ่มการใช้ระบบดิจิทัลในการให้บริการ ปัญหาคอร์รัปชันลดลง และการบริหารจัดการขององค์กรปกครองส่วนท้องถิ่น มีอิสระมากขึ้น โดยอันดับประสิทธิภาพภาครัฐที่จัดทำโดยสถาบันการศึกษานานาชาติและอันดับความยากง่าย ในการดำเนินธุรกิจในประเทศดีขึ้น การใช้จ่ายภาครัฐและระบบงบประมาณมีประสิทธิภาพสูง ฐานภาษีกว้างขึ้น และดัชนีการรับรู้การทุจริตดีขึ้น รวมถึงมีบุคลากรภาครัฐที่มี ความรู้ความสามารถและปรับตัวได้ทันกับยุค ดิจิทัลเพิ่มขึ้น

ยุทธศาสตร์การพัฒนาประเทศ

ยุทธศาสตร์ในแผนพัฒนาฯ ฉบับที่ ๑๒ มีทั้งหมด ๑๐ ยุทธศาสตร์ โดยมี ๖ ยุทธศาสตร์ตามกรอบ ยุทธศาสตร์ชาติ ๒๐ ปี และอีก ๔ ยุทธศาสตร์ที่เป็นปัจจัยสนับสนุน ดังนี้

๑. ยุทธศาสตร์การเสริมสร้างและพัฒนาศักยภาพทุนมนุษย์

ทุนมนุษย์ของประเทศไทยยังมีปัญหาในด้านคุณภาพคนในแต่ละช่วงวัย โดยผลลัพธ์ทางการศึกษา ของเด็กวัยเรียนค่อนข้างต่ำ การพัฒนาความรู้และทักษะของแรงงานไม่ตรงกับตลาดงาน ในขณะที่คนไทย จำนวนไม่น้อยยังไม่สามารถคิดครองและ लेकरับวัฒนธรรมได้อย่างเหมาะสม ซึ่งส่งผลต่อวิกฤตการณ์ ทักษะคน และพฤติกรรมในการดำเนินชีวิต การพัฒนาในระยะต่อไปจึงต้องให้ความสำคัญกับการวางรากฐานการพัฒนาคน



ให้มีความสมบูรณ์ เพื่อให้คนไทยมีทัศนคติและพฤติกรรมตามบรรทัดฐานที่ดีของสังคม ได้รับการศึกษาที่มีคุณภาพสูงตามมาตรฐานสากล และสามารถเรียนรู้ด้วยตนเองอย่างต่อเนื่อง มีสุขภาวะที่ดีขึ้น คนทุกช่วงวัยมีทักษะ ความรู้ และความสามารถเพิ่มขึ้น รวมทั้งสถาบันทางสังคมมีความเข้มแข็งและมีส่วนร่วมในการพัฒนาประเทศเพิ่มขึ้น



แนวทางการพัฒนาที่สำคัญ

(๑) ปรับเปลี่ยนค่านิยมคนไทยให้มีคุณธรรม จริยธรรม มีวินัย จิตสาธารณะ และพฤติกรรมที่พึงประสงค์ อาทิ ส่งเสริมให้มีกิจกรรมการเรียนการสอนทั้งในและนอกห้องเรียนที่สอดแทรกคุณธรรม จริยธรรม ความมีระเบียบวินัย และจิตสาธารณะ

(๒) พัฒนาศักยภาพ คนให้มีทักษะ ความรู้ และความสามารถในการดำรงชีวิตอย่างมีคุณค่า อาทิ ส่งเสริมเด็กปฐมวัยให้มีการพัฒนา ทักษะทางสมองและทางสังคมที่เหมาะสม เด็กวัยเรียนและวัยรุ่นมีทักษะการคิดวิเคราะห์อย่างเป็นระบบ

(๓) ยกระดับคุณภาพการศึกษาและการเรียนรู้ตลอดชีวิต อาทิ ปรับระบบบริหารจัดการสถานศึกษาขนาดเล็ก ให้มีการจัดทรัพยากรร่วมกันให้มีขนาดและจำนวนที่เหมาะสม ปรับปรุงแหล่งเรียนรู้ในชุมชนให้เป็นแหล่งเรียนรู้เชิงสร้างสรรค์และมีชีวิต

(๔) ลดปัจจัยเสี่ยงด้านสุขภาพและให้ทุกภาคส่วนคำนึงถึงผลกระทบต่อสุขภาพ อาทิ ส่งเสริมให้มีกิจกรรมทางสุขภาพและโภชนาการที่เหมาะสมกับวัยปรับปรุงมาตรการทางกฎหมายและภาษีในการควบคุมผลิตภัณฑ์ที่ส่งผลเสียต่อสุขภาพ

(๕) เพิ่มประสิทธิภาพการบริหารจัดการระบบสุขภาพ ภาครัฐและปรับระบบการเงินการคลังด้านสุขภาพ อาทิ ปรับระบบบริหารจัดการทรัพยากรร่วมกันระหว่าง สถานพยาบาลทุกสังกัดในเขตพื้นที่สุขภาพ

(๖) พัฒนาระบบการดูแลและสร้างสภาพแวดล้อมที่เหมาะสมกับ สังคมสูงวัย อาทิ ผลักดันให้มีกฎหมายการดูแลผู้สูงอายุระยะยาว

(๗) ผลักดันให้สถาบันทางสังคมมีส่วนร่วมพัฒนาประเทศอย่างเข้มแข็ง อาทิ กำหนดมาตรการดูแลครอบครัวที่เปราะบางและส่งเสริมสถาบันการศึกษาให้เป็นแหล่งบริการความรู้ทางวิชาการที่ทุกคนเข้าถึงได้

๒. ยุทธศาสตร์การสร้างความเป็นธรรมและลดความเหลื่อมล้ำในสังคม

การพัฒนาในช่วงที่ผ่านมาทำให้สังคมไทยก้าวหน้าไปหลายด้าน แต่การแก้ปัญหาความเหลื่อมล้ำและสร้างความเป็นธรรมในสังคมไทยมีความคืบหน้าช้า ทั้งเรื่องความแตกต่างของรายได้ระหว่างกลุ่มประชากร ความแตกต่างของคุณภาพการบริการภาครัฐ รวมทั้งข้อจำกัดในการเข้าถึงกระบวนการยุติธรรมและเทคโนโลยีของกลุ่มผู้ด้อยโอกาสและกลุ่มที่อยู่ในพื้นที่ห่างไกล ดังนั้น การพัฒนาในระยะต่อไปจึงจำเป็นต้องมุ่งลดปัญหาความเหลื่อมล้ำด้านรายได้ของกลุ่มคนที่มีฐานะทางเศรษฐกิจสังคมที่แตกต่างกัน แก้ไขปัญหาความยากจนเพิ่มโอกาสการเข้าถึงบริการพื้นฐานทางสังคมของภาครัฐ รวมทั้งเพิ่มศักยภาพชุมชนและเศรษฐกิจฐานรากให้มีความเข้มแข็ง เพื่อให้ชุมชนพึ่งพาตนเองและได้รับส่วนแบ่งผลประโยชน์ทางเศรษฐกิจมากขึ้น

ยุทธศาสตร์ที่ 2 การสร้างความเป็นธรรมลดความเหลื่อมล้ำในสังคม



แนวทางการพัฒนาสำคัญ

(๑) การเพิ่มโอกาสให้กับกลุ่มเป้าหมาย ประชากรร้อยละ ๔๐ ที่มีรายได้ต่ำสุดสามารถเข้าถึงบริการที่มีคุณภาพของรัฐและมีอาชีพ อาชีพ ขยายโอกาสการเข้าถึงการศึกษาที่มีคุณภาพให้แก่เด็กและเยาวชนที่ด้อยโอกาสทางการศึกษาอย่างต่อเนื่อง โดยให้การดูแลนักเรียนที่ครอบคลุมตั้งแต่การสร้างรายได้ของครัวเรือน สนับสนุนค่าเดินทางไปยังสถานศึกษา ให้ทุนการศึกษาต่อระดับสูง

(๒) การกระจายการให้บริการภาครัฐทั้งด้านการศึกษา สาธารณสุข และสวัสดิการที่มีคุณภาพให้ครอบคลุมและทั่วถึง อาทิ บริหารจัดการการให้บริการสาธารณสุขที่มีคุณภาพให้ครอบคลุมทุกพื้นที่ผ่านการพัฒนาระบบส่งต่อผู้ป่วยทั้งในระดับจังหวัด ภาค และระดับประเทศให้มีประสิทธิภาพมากขึ้น

(๓) เสริมสร้างศักยภาพชุมชน การพัฒนาเศรษฐกิจชุมชนและการสร้างความเข้มแข็งการเงินฐานรากตามหลักปรัชญาของเศรษฐกิจพอเพียง เพื่อให้ชุมชนสามารถพึ่งพาตนเองได้ มีสิทธิในการจัดการทุนที่ดินและทรัพยากร ภายในชุมชน อาทิ สนับสนุนการให้ความรู้ในการบริหารจัดการทางการเงินแก่ชุมชนและครัวเรือน การปรับองค์กรการเงินของชุมชนให้ทำหน้าที่เป็นสถาบันการเงินในระดับหมู่บ้าน/ตำบลที่ทำหน้าที่ทั้งการให้กู้ยืมและการออม และจัดตั้งโครงข่ายการเงินฐานรากโดยมีธนาคารออมสินและธนาคารเพื่อการเกษตรและสหกรณ์เป็นแม่ข่าย



๓. ยุทธศาสตร์การสร้างความเข้มแข็งทางเศรษฐกิจและแข่งขันได้อย่างยั่งยืน

เศรษฐกิจไทยขยายตัวต่ำกว่าศักยภาพอย่างต่อเนื่องเป็นเวลาหลายปี ทั้งจากผลกระทบของเศรษฐกิจโลกซบเซา และข้อจำกัดภายในประเทศเองที่เป็นอุปสรรคต่อการเพิ่มผลิตภาพและขีดความสามารถในการแข่งขัน รวมทั้งฐานเศรษฐกิจภายในประเทศขยายตัวช้าการพัฒนา ๕ ปีต่อจากนี้ไป จึงเน้นให้เศรษฐกิจเติบโตได้ตามศักยภาพและมีเสถียรภาพ ภาคส่งออกมีการพัฒนาจนสามารถขยายตัวและเป็นกลไกสำคัญในการขับเคลื่อนเศรษฐกิจไทย ผลิตภาพการผลิตของประเทศเพิ่มขึ้น การลงทุนภาครัฐและเอกชนมีการขยายตัวอย่างต่อเนื่องและมาจากความร่วมมือกันมากขึ้น ประชาชนและผู้ประกอบการเข้าสู่ระบบภาษีมากขึ้น และประเทศไทยมีขีดความสามารถในการแข่งขันทางเศรษฐกิจสูงขึ้น นอกจากนี้ ยังเน้นให้เศรษฐกิจรายสาขามีการเติบโตอย่างเข้มแข็ง ภาคการเกษตรเน้น เกษตรกรรมยั่งยืนและให้เกษตรกรมีรายได้เพิ่มขึ้น มีการพัฒนาเมืองอุตสาหกรรมนิเวศ การท่องเที่ยวสามารถทำรายได้และแข่งขันได้มากขึ้น วิสาหกิจขนาดกลางและขนาดย่อมมีบทบาทต่อระบบเศรษฐกิจมากขึ้น ภาคการเงินมีประสิทธิภาพเพิ่มขึ้น

ยุทธศาสตร์ที่ 3 การสร้างความเข้มแข็งทางเศรษฐกิจและแข่งขันได้อย่างยั่งยืน



แนวทางการพัฒนาที่สำคัญ

(๑) การบริหารจัดการเศรษฐกิจส่วนรวม ทั้งในด้านการคลัง อาทิ เพิ่มประสิทธิภาพการจัดแผนงานโครงการ การจัดสรรงบประมาณ การบริหาร และการตรวจสอบกระบวนการงบประมาณ และด้านการเงิน อาทิ เพิ่มประสิทธิภาพของระบบการเงิน และสถาบันการเงินทั้งในตลาดเงินและตลาดทุนให้สามารถสนับสนุนการขยายตัวทางเศรษฐกิจ

(๒) การเสริมสร้างและพัฒนาขีดความสามารถในการแข่งขันของภาคการผลิตและบริการ มุ่งเน้นการสร้างเชื่อมโยงของห่วงโซ่มูลค่าระหว่างภาคเกษตร อุตสาหกรรมบริการ และการค้าการลงทุน เพื่อยกระดับศักยภาพในการแข่งขันของประเทศ โดยยกระดับการผลิตสินค้าเกษตรและอาหารเข้าสู่ระบบมาตรฐาน ต่อยอดความเข้มแข็งของอุตสาหกรรมที่มีศักยภาพปัจจุบัน เพื่อยกระดับไปสู่อุตสาหกรรมที่ใช้เทคโนโลยีขั้นสูง วางอนาคตรากฐานการพัฒนาอุตสาหกรรม เสริมสร้างขีดความสามารถการแข่งขันในเชิงธุรกิจของภาคบริการ ปรับปรุงแก้ไขกฎหมายและกฎระเบียบ เพื่อส่งเสริมการค้าที่เป็นธรรมและอำนวยความสะดวกด้านการค้าการลงทุน



๔. ยุทธศาสตร์การเติบโตที่เป็นมิตรกับสิ่งแวดล้อมเพื่อการพัฒนาที่ยั่งยืน

ปัจจุบันสภาพทรัพยากรธรรมชาติและสิ่งแวดล้อมกำลังเป็นจุดอ่อนสำคัญต่อการรักษาฐานการผลิตและการให้บริการ รวมทั้งการดำรงชีวิตของคนไทย ซึ่งปัญหาดังกล่าวเกิดจากการลดลงของพื้นที่ป่าไม้ ทรัพยากรดินเสื่อมโทรม ความหลากหลายทางชีวภาพถูกคุกคาม ความเสี่ยงในการขาดแคลนทรัพยากรน้ำในอนาคต ปัญหาสิ่งแวดล้อมเพิ่มสูงขึ้นตามการขยายตัวของเศรษฐกิจและชุมชนเมือง การเปลี่ยนแปลงสภาพภูมิอากาศและภัยพิบัติทางธรรมชาติมีความผันผวนและรุนแรงมากขึ้น และข้อตกลงระหว่างประเทศเกี่ยวกับการเปลี่ยนแปลงสภาพภูมิอากาศทวีความเข้มข้น ซึ่งจะส่งผลกระทบต่อแนวทางการพัฒนาประเทศในอนาคต

ดังนั้น การพัฒนาในระยะต่อไปจึงมุ่งเน้นการรักษาและฟื้นฟูฐานทรัพยากรธรรมชาติ การสร้างความมั่นคงด้านน้ำ และการบริหารจัดการทรัพยากรน้ำให้มีประสิทธิภาพ การสร้างคุณภาพสิ่งแวดล้อมที่ดี ลดมลพิษ และลดผลกระทบต่อสุขภาพของประชาชนและระบบนิเวศ การเพิ่มประสิทธิภาพการลดก๊าซเรือนกระจก และขีดความสามารถในการปรับตัวต่อการเปลี่ยนแปลงสภาพภูมิอากาศ และการเพิ่มประสิทธิภาพการบริหารจัดการเพื่อลดความเสี่ยงจากภัยพิบัติ และลดความสูญเสียในชีวิตและทรัพย์สินที่เกิด จากสาธารณภัย

ยุทธศาสตร์ที่ 4 การเติบโตที่เป็นมิตรกับสิ่งแวดล้อมเพื่อการพัฒนาอย่างยั่งยืน



แนวทางการพัฒนาสำคัญ

- (๑) การศึกษาฟื้นฟูทรัพยากรธรรมชาติ สร้างสมดุลของการอนุรักษ์และใช้ประโยชน์อย่างยั่งยืนและเป็นธรรม
- (๒) เพิ่มประสิทธิภาพการบริหารจัดการ ทรัพยากรน้ำเพื่อให้เกิดความมั่นคง สมดุล และยั่งยืน
- (๓) การแก้ไขปัญหาวิกฤตสิ่งแวดล้อม
- (๔) ส่งเสริมการ ผลิตและการบริโภคที่เป็นมิตรกับสิ่งแวดล้อม
- (๕) สนับสนุนการลดการปล่อยก๊าซเรือนกระจก และเพิ่มขีด ความสามารถในการปรับตัวต่อการเปลี่ยนแปลงสภาพภูมิอากาศ
- (๖) การบริหารจัดการเพื่อลดความเสี่ยงด้านภัยพิบัติ
- (๗) การพัฒนาระบบการบริหารจัดการและกลไกแก้ไขปัญหาความขัดแย้งด้านทรัพยากรธรรมชาติและสิ่งแวดล้อม
- (๘) การพัฒนาความร่วมมือด้านสิ่งแวดล้อมระหว่างประเทศ



๕. ยุทธศาสตร์การเสริมสร้างความมั่นคงแห่งชาติเพื่อการพัฒนาประเทศสู่ความมั่งคั่ง และยั่งยืน

กระแสโลกาภิวัตน์และความก้าวหน้าทางเทคโนโลยีในปัจจุบัน มีแนวโน้มส่งผลกระทบต่อความมั่นคงและเสถียรภาพของประเทศไทยในหลายมิติ ทั้งภัยคุกคามภายนอก ในเรื่องการขยายอิทธิพลและการเพิ่มบทบาทของมหาอำนาจในภูมิภาคต่างๆ ของโลก อาชญากรรมข้ามชาติและการก่อการร้าย และภัยคุกคามภายในประเทศ ได้แก่ ความเห็นต่างทางความคิดและอุดมการณ์ของคนในชาติ การสร้างสถานการณ์ในจังหวัดชายแดนภาคใต้ และการคุกคามทางเศรษฐกิจ โดยอาชญากรรมคอมพิวเตอร์

ดังนั้น การพัฒนาในระยะต่อไปจึงเน้นในเรื่องการปกป้องและเชิดชูสถาบันพระมหากษัตริย์ให้เป็นสถาบันหลักของประเทศ สังคมมีความสมานฉันท์ ประชาชนมีส่วนร่วมป้องกันแก้ไขปัญหาความมั่นคง ประชาชนในจังหวัดชายแดนภาคใต้มีความปลอดภัยในชีวิตและทรัพย์สิน มีโอกาสในการศึกษาและการประกอบอาชีพที่สร้างรายได้เพิ่มขึ้น ประเทศไทยมีความสัมพันธ์และความร่วมมือด้านความมั่นคงกับนานาประเทศ ในการป้องกันภัยคุกคามในรูปแบบต่างๆ ควบคู่ไปกับการรักษาผลประโยชน์ของชาติ มีความพร้อมต่อการรับมือภัยคุกคามทั้งภัยคุกคามทางทหารและภัยคุกคามอื่นๆ และแผนงานด้านความมั่นคงมีการบูรณาการสอดคล้องกับนโยบายการพัฒนาเศรษฐกิจ สังคม ทรัพยากรธรรมชาติและสิ่งแวดล้อม

ยุทธศาสตร์ที่ 5 การเสริมสร้างความมั่นคงแห่งชาติเพื่อการพัฒนาประเทศ สู่ความมั่งคั่ง และยั่งยืน



แนวทางการพัฒนาสำคัญ

- (๑) การรักษาความมั่นคงภายใน เพื่อให้เกิดความสงบในสังคมและธำรงไว้ซึ่งสถาบันหลักของชาติ
- (๒) การพัฒนาเสริมสร้างศักยภาพการป้องกันประเทศ เพื่อเตรียมความพร้อมในการรับมือภัยคุกคามทั้งการทหารและภัยคุกคามอื่นๆ
- (๓) การส่งเสริมความร่วมมือกับต่างประเทศด้านความมั่นคง เพื่อบูรณาการความร่วมมือกับมิตรประเทศเพื่อผลประโยชน์ทางเศรษฐกิจ สังคม และการป้องกันภัยคุกคามข้ามชาติ
- (๔) การรักษาความมั่นคงและผลประโยชน์ของชาติทางทะเลเพื่อคงไว้ซึ่งอำนาจอธิปไตยและสิทธิอธิปไตยในเขตทะเล
- (๕) การบริหารจัดการความมั่นคงเพื่อการพัฒนา เพื่อให้เกิดความสอดคล้องกันระหว่างแผนงานที่เกี่ยวข้องกับความมั่นคงการพัฒนาภายใต้การมีส่วนร่วมของภาคประชาชน



๖. ยุทธศาสตร์การบริหารจัดการในภาครัฐ การป้องกันการทุจริตประพหุติมิชอบ และธรรมาภิบาลในสังคมไทย

ระบบการบริหารจัดการในภาครัฐที่ขาดประสิทธิภาพเป็นอุปสรรคที่สำคัญต่อการพัฒนาประเทศมาอย่างต่อเนื่อง ทั้งการให้บริการประชาชนยังไม่ได้มาตรฐานสากล การบังคับใช้กฎหมายที่ขาดประสิทธิภาพ การบริหารจัดการและการให้บริการของท้องถิ่นขาดความโปร่งใส ระบบและกระบวนการยุติธรรมไม่สามารถอำนวยความสะดวกและเป็นธรรม รวมทั้งการทุจริตประพหุติมิชอบใน สังคมไทย

การพัฒนาในระยะต่อไปจึงต้องเร่งปฏิรูปการบริหารจัดการภาครัฐให้เกิดผลสัมฤทธิ์อย่างจริงจัง โดยมุ่งเน้นในเรื่องการลดสัดส่วนค่าใช้จ่ายด้านบุคลากร และเพิ่มประสิทธิภาพการบริหารจัดการและการให้บริการของภาครัฐ รวมทั้งประสิทธิภาพการประกอบธุรกิจของประเทศ การเพิ่มประสิทธิภาพการบริหารจัดการที่ดีขององค์กรปกครองส่วนท้องถิ่น การปรับคะแนนดัชนีการรับรู้การทุจริตให้อยู่ในระดับที่ดีขึ้น และการลดจำนวนการดำเนินคดีกับผู้มิได้กระทำความผิด

ยุทธศาสตร์ที่ 6 การบริหารจัดการในภาครัฐ การป้องกันการทุจริตประพหุติมิชอบ และธรรมาภิบาลในสังคมไทย

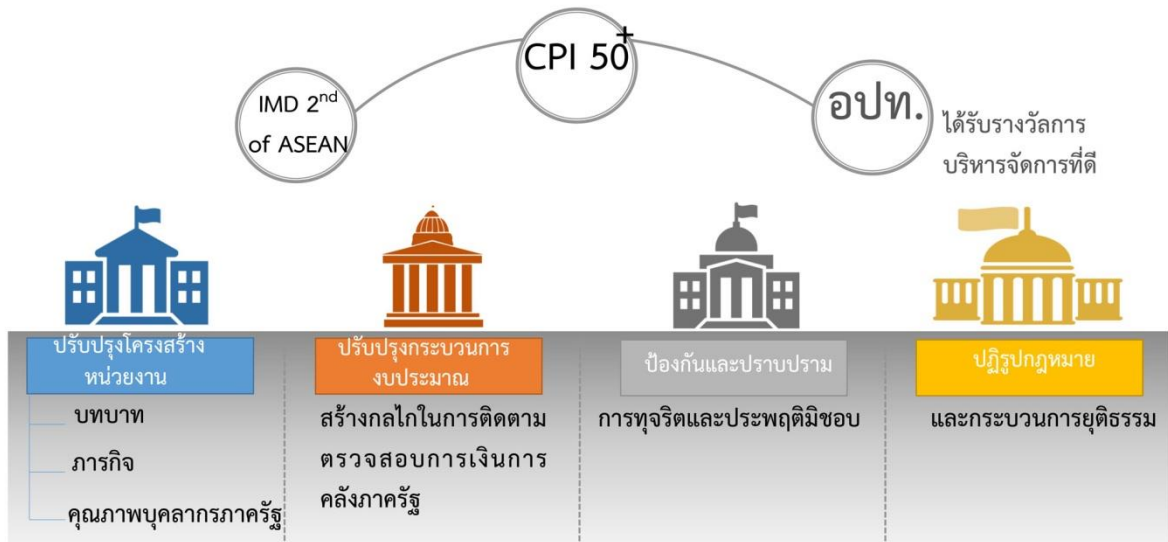

แนวทางการพัฒนาสำคัญ

- (๑) ปรับปรุงโครงสร้างหน่วยงาน บทบาท ภารกิจ และคุณภาพบุคลากรภาครัฐให้มีความโปร่งใส ทันสมัย คล่องตัว มีขนาดที่เหมาะสม เกิดความคุ้มค่า
- (๒) ปรับปรุงกระบวนการงบประมาณ และสร้างกลไกในการติดตามตรวจสอบการเงินการคลังภาครัฐ เพื่อให้การจัดสรรและการใช้จ่ายมีประสิทธิภาพ
- (๓) เพิ่มประสิทธิภาพและยกระดับการให้บริการสาธารณะให้ได้มาตรฐานสากล เพื่อให้ประชาชนและภาคธุรกิจได้รับบริการที่มีคุณภาพได้มาตรฐาน และอำนวยความสะดวกตรงตามความต้องการ
- (๔) เพิ่มประสิทธิภาพการบริหารจัดการให้แก่องค์กรปกครองส่วนท้องถิ่น เพื่อให้ ประชาชนได้รับการบริการอย่างมีประสิทธิภาพและทั่วถึง
- (๕) ป้องกันและปราบปรามการทุจริตและประพหุติ มิชอบ เพื่อให้สังคมไทยมีวินัย โปร่งใส และยุติธรรม
- (๖) ปฏิรูปกฎหมายและกระบวนการยุติธรรมให้มีความทันสมัย เป็นธรรม และสอดคล้องกับ ข้อบังคับสากลหรือข้อตกลงระหว่างประเทศ



๗. ยุทธศาสตร์การพัฒนาโครงสร้างพื้นฐานและระบบโลจิสติกส์

ที่ผ่านมาการพัฒนาโครงสร้างพื้นฐานและระบบโลจิสติกส์ของประเทศประสบปัญหาด้านความต่อเนื่องในการดำเนินการและปัญหาเชิงปริมาณ คุณภาพ และการบริหารจัดการการให้บริการที่สอดคล้องกับมาตรฐานสากล ทำให้มีข้อจำกัดในการสนับสนุนการพัฒนาประเทศให้มีประสิทธิภาพ

การพัฒนาในระยะต่อไปจึงมุ่งเน้นในเรื่องการลดความเข้มของการใช้พลังงานและลดต้นทุนโลจิสติกส์ของประเทศ การพัฒนาระบบขนส่งทางรางและทางน้ำ เพิ่มปริมาณการเดินทางด้วยระบบขนส่งสาธารณะในเขตเมือง และขยายขีดความสามารถในการรองรับปริมาณผู้โดยสารของท่าอากาศยานในกรุงเทพมหานครและท่าอากาศยานในภูมิภาค การเพิ่มความสามารถในการแข่งขันด้านโลจิสติกส์และการอำนวยความสะดวกทางการค้า การพัฒนาด้านพลังงานเพื่อเพิ่มสัดส่วนการใช้พลังงานทดแทนต่อปริมาณการใช้พลังงานขั้นสุดท้าย และลดการพึ่งพาทักษะธรรมชาติในการผลิตไฟฟ้า การพัฒนาเศรษฐกิจดิจิทัล และการพัฒนาด้านสาธารณสุขการ (น้ำประปา)

ยุทธศาสตร์ที่ 7 การพัฒนาโครงสร้างพื้นฐานและระบบโลจิสติกส์

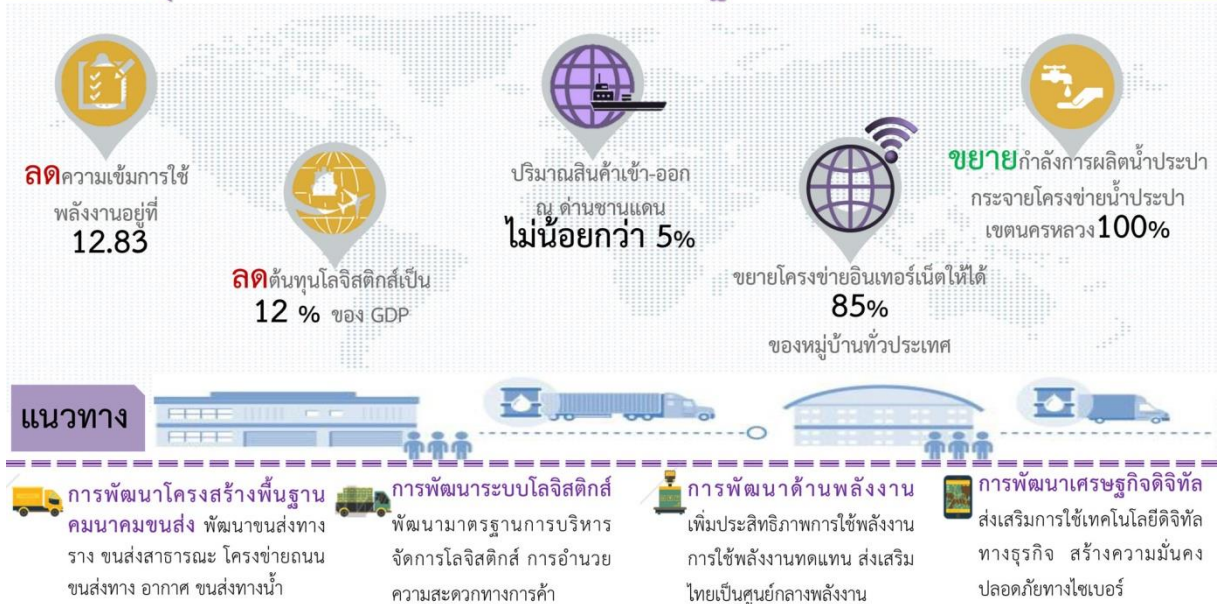

แนวทางการพัฒนาสำคัญ

(๑) การพัฒนาโครงสร้างพื้นฐานด้านขนส่ง อาทิ พัฒนาระบบรถไฟให้เป็นโครงข่ายหลักในการเดินทางและขนส่งของประเทศ พัฒนาโครงข่ายถนน พัฒนาระบบขนส่งทางอากาศ และพัฒนาระบบขนส่งทางน้ำ

(๒) การสนับสนุนการพัฒนาระบบขนส่ง อาทิ การพัฒนาอุตสาหกรรมต่อเนื่องที่เกิดจากการลงทุนด้านโครงสร้างพื้นฐาน และพัฒนาการบริหารจัดการในสาขาขนส่ง

(๓) พัฒนาระบบโลจิสติกส์ อาทิ พัฒนาและยกระดับมาตรฐานระบบการบริหารจัดการโลจิสติกส์ และโซ่อุปทานให้ได้มาตรฐานสากล และพัฒนาและยกระดับมาตรฐานการอำนวยความสะดวกทางการค้า

(๔) พัฒนาด้านพลังงาน อาทิ จัดหาพลังงานให้เพียงพอและสร้างความมั่นคงในการผลิตพลังงาน เพิ่มศักยภาพการบริหารจัดการ การผลิต และ การใช้พลังงานทดแทนและพลังงานสะอาด

(๕) พัฒนาเศรษฐกิจดิจิทัล อาทิ พัฒนาและปรับปรุงโครงสร้างพื้นฐานโทรคมนาคมของประเทศให้ทั่วถึงและมีประสิทธิภาพ และส่งเสริมการใช้เทคโนโลยีดิจิทัลในการสร้างมูลค่าเพิ่มทางธุรกิจ

(๖) พัฒนาระบบน้ำประปา อาทิ พัฒนาระบบน้ำประปาให้ครอบคลุมและทั่วถึง และการบริหารจัดการการใช้น้ำอย่างมีประสิทธิภาพและการสร้างนวัตกรรม



๘. ยุทธศาสตร์การพัฒนาวิทยาศาสตร์ เทคโนโลยี วิจัย และนวัตกรรม

การพัฒนา เศรษฐกิจของประเทศไทยในช่วงระยะเวลาที่ผ่านมา อาศัยการเพิ่มประสิทธิภาพ จากปัจจัยความได้เปรียบด้านแรงงาน ทรัพยากรธรรมชาติ และการนำเข้าเทคโนโลยีสำเร็จรูปจากต่างประเทศ มากกว่าการสะสมองค์ความรู้ เพื่อพัฒนาเทคโนโลยีของตนเอง ทำให้ส่วนแบ่งผลประโยชน์ทางด้านเทคโนโลยี ซึ่งมีมูลค่าเพิ่มสูงตกอยู่กับประเทศผู้เป็นเจ้าของเทคโนโลยี อีกทั้งการลงทุนด้านการวิจัยและพัฒนาอย่างไม่เพียงพอ ที่จะขับเคลื่อนประเทศสู่สังคมนวัตกรรมได้

การพัฒนาจึงเน้นในเรื่องการเพิ่มความเข้มแข็งด้านวิทยาศาสตร์และเทคโนโลยีของประเทศ และการเพิ่มความสามารถในการประยุกต์ใช้วิทยาศาสตร์ เทคโนโลยี และนวัตกรรมเพื่อยกระดับความสามารถ การแข่งขันของภาคการผลิตและบริการ และคุณภาพชีวิตของประชาชน

ยุทธศาสตร์ที่ 8 การพัฒนาวิทยาศาสตร์ เทคโนโลยี วิจัย และนวัตกรรม



แนวทางการพัฒนาสำคัญ

(๑) เร่งส่งเสริมการลงทุนวิจัยและพัฒนาและผลักดันสู่การใช้ประโยชน์ในเชิงพาณิชย์และเชิงสังคม อาทิ ลงทุนวิจัยและพัฒนาในกลุ่มเทคโนโลยีที่ประเทศไทยมีศักยภาพพัฒนาได้เอง และกลุ่มเทคโนโลยีที่นำสู่การพัฒนาแบบก้าวกระโดด ลงทุนวิจัยและพัฒนาเทคโนโลยี และนวัตกรรมทางสังคมเพื่อลดความเหลื่อมล้ำและยกระดับคุณภาพชีวิตของประชาชน

(๒) พัฒนาผู้ประกอบการให้เป็นผู้ประกอบการทางเทคโนโลยี อาทิ ส่งเสริมผู้ประกอบการให้มีบทบาทหลักด้านนวัตกรรม เทคโนโลยีและร่วมกำหนดทิศทางการพัฒนานวัตกรรม ส่งเสริมการสร้างสรรคนวัตกรรมด้านการออกแบบและการจัดการธุรกิจที่ผสมการใช้เทคโนโลยีให้แพร่หลายในกลุ่มผู้ประกอบการธุรกิจของไทย

(๓) พัฒนาสภาวะแวดล้อมของการพัฒนาวิทยาศาสตร์ เทคโนโลยี วิจัย และนวัตกรรม ด้านบุคลากรวิจัย อาทิ การเร่งการผลิตบุคลากรสายวิทยาศาสตร์และเทคโนโลยีที่มีคุณภาพและสอดคล้องกับความต้องการโดยเฉพาะในสาขา STEM และพัฒนาศักยภาพนักวิจัยให้มีทั้งความรู้และความเข้าใจในเทคโนโลยี

๙. ยุทธศาสตร์การพัฒนาภาค เมือง และพื้นที่เศรษฐกิจ

ในช่วงแผนพัฒนาฯ ฉบับที่ ๑๒ ประเทศไทยต้องใช้ประโยชน์จากศักยภาพและภูมิสังคมเฉพาะของพื้นที่ และการดำเนินยุทธศาสตร์เชิงรุกเพื่อเสริมจุดเด่นในระดับภาคและจังหวัดในการเป็นฐานการผลิตและบริการที่สำคัญ ประกอบกับการขยายตัวของประชากรในเขตเมืองจะเป็นโอกาสในการกระจายความเจริญและยกระดับรายได้ของประชาชนโดยการพัฒนาเมืองให้เป็นเมืองน่าอยู่และมีศักยภาพในการรองรับการค้าการลงทุนรวมทั้งลดแรงกดดันจากการกระจุกตัวของการพัฒนาในกรุงเทพฯ และภาคกลางไปสู่ภูมิภาค นอกจากนี้ การเป็นส่วนหนึ่งของประชาคมเศรษฐกิจอาเซียนยังเป็นโอกาสในการเปิดพื้นที่เศรษฐกิจใหม่บริเวณชายแดนเชื่อมโยงการค้าการลงทุนในภูมิภาคของไทยกับประเทศเพื่อนบ้านอีกด้วย

ดังนั้น การพัฒนาจึงมุ่งเน้นในเรื่องการลดช่องว่างรายได้ระหว่างภาคและมีการกระจายรายได้ที่เป็นธรรมมากขึ้น การเพิ่มจำนวนเมืองศูนย์กลางของจังหวัดเป็นเมืองน่าอยู่สำหรับคนทุกกลุ่มในสังคม พื้นที่ฐานเศรษฐกิจหลักมีระบบการผลิตที่มีประสิทธิภาพสูงและเป็นมิตรต่อสิ่งแวดล้อม และการเพิ่มมูลค่าการลงทุนในพื้นที่เศรษฐกิจใหม่บริเวณชายแดน

ยุทธศาสตร์ที่ 9 การพัฒนาภาค เมือง และพื้นที่เศรษฐกิจ



แนวทางการพัฒนาสำคัญ

(๑) การพัฒนาภาคเพื่อสร้างโอกาสทางเศรษฐกิจให้กระจายตัวอย่างทั่วถึง พัฒนาภาคเหนือให้เป็นฐานเศรษฐกิจสร้างสรรค์มูลค่าสูง พัฒนาภาคตะวันออกเฉียงเหนือให้หลุดพ้นจากความยากจนสู่เป้าหมายการพึ่งตนเอง พัฒนาภาคกลางเป็นฐานเศรษฐกิจชั้นนำ พัฒนาภาคใต้เป็นฐานการสร้างรายได้ที่หลากหลาย

(๒) การพัฒนาเมือง อาทิ พัฒนาสภาพแวดล้อม เมืองศูนย์กลางของจังหวัดให้เป็นเมืองน่าอยู่ ส่งเสริมการจัดการสิ่งแวดล้อมเมืองอย่างมีบูรณาการภายใต้การมี ส่วนร่วมของส่วนกลาง ส่วนท้องถิ่น ภาคประชาสังคม และภาคเอกชน พัฒนาระบบขนส่งสาธารณะในเขตเมือง

(๓) การพัฒนาพื้นที่เศรษฐกิจ อาทิ พัฒนาฟื้นฟูพื้นที่บริเวณชายฝั่งทะเลตะวันออกให้เป็นฐานการผลิตอุตสาหกรรมหลักของประเทศที่ขยายตัวอย่างมีสมดุล มีประสิทธิภาพ สอดคล้องกับศักยภาพของพื้นที่ พัฒนาพื้นที่เศรษฐกิจใหม่บริเวณชายแดนเป็นประตูเศรษฐกิจเชื่อมโยงกับประเทศเพื่อนบ้านให้เจริญเติบโตอย่างยั่งยืน และเกิดผลที่เป็นรูปธรรม

๑๐. ยุทธศาสตร์ความร่วมมือระหว่างประเทศเพื่อการพัฒนา

การพัฒนาความร่วมมือระหว่างประเทศของไทยในช่วงแผนพัฒนาฯ ฉบับที่ ๑๒ ยึดหลักคิดเสรี เปิดเสรี และเปิดโอกาส โดยมุ่งเน้นการพัฒนาและขยายความร่วมมือทั้งด้านเศรษฐกิจ สังคม ความมั่นคง และอื่นๆ กับมิตรประเทศ และเป็นการขับเคลื่อนเนื่องจากการดำเนินการภายใต้แผนพัฒนาฯ ฉบับที่ ๑๑ โดยกำหนดเป็นแนวทางการดำเนินนโยบายการค้าและการลงทุนที่เสรี เปิดกว้าง และเป็นธรรม ดำเนินยุทธศาสตร์เชิงรุก ในการแสวงหาตลาดใหม่ๆ ส่งเสริมให้ผู้ประกอบการไทยไปลงทุนในต่างประเทศ และส่งเสริมความร่วมมือ เพื่อการพัฒนา กับประเทศในอนุภูมิภาคและภูมิภาครวมทั้งประเทศนอกภูมิภาค

ดังนั้น การพัฒนาจึงมุ่งเน้นในเรื่องการมีเครือข่ายการเชื่อมโยงตามแนวระเบียงเศรษฐกิจ ที่ครอบคลุมและมีการใช้ประโยชน์ได้เต็มศักยภาพ การเพิ่มระบบห่วงโซ่มูลค่าในอนุภูมิภาคและภูมิภาคอาเซียน ประเทศไทยเป็นฐานเศรษฐกิจ การค้าและการลงทุนที่สำคัญในภูมิภาคอนุภูมิภาคอาเซียนและเอเชีย รวมทั้งมีการพัฒนาส่วนขยายจากแนวระเบียงเศรษฐกิจในอนุภูมิภาคให้ครอบคลุมภูมิภาคอาเซียน เอเชียตะวันออก และเอเชียใต้ และประเทศไทยเป็นหุ้นส่วนการพัฒนาที่สำคัญทั้งในระดับ

ยุทธศาสตร์ที่ 10 ความร่วมมือระหว่างประเทศเพื่อการพัฒนา



แนวทางการพัฒนาสำคัญ

- (๑) ขยายความร่วมมือทางการค้าและการลงทุนกับมิตรประเทศและแสวงหาตลาดใหม่ สำหรับสินค้าและบริการของไทย
- (๒) พัฒนาความเชื่อมโยงด้านการคมนาคมขนส่งโลจิสติกส์ และโทรคมนาคมในกรอบความร่วมมืออนุภูมิภาคภายใต้แผนงาน GMS, ACMECS, IMT-GT, BIMSTEC ,และ JDS และภูมิภาคอาเซียน เพื่ออำนวยความสะดวกและลดต้นทุนด้านโลจิสติกส์
- (๓) พัฒนาและส่งเสริมให้ไทยเป็นฐานของการประกอบธุรกิจ การบริการ และการลงทุนที่โดดเด่นในภูมิภาค
- (๔) ส่งเสริมการลงทุนไทยในต่างประเทศของผู้ประกอบการไทย
- (๕) เปิดประตูการค้าและพัฒนาความร่วมมือกับประเทศเพื่อนบ้านในลักษณะหุ้นส่วนทางยุทธศาสตร์ ทั้งในระดับอนุภูมิภาคและภูมิภาคที่มีความเสมอภาคกัน



- (๖) สร้างความเป็นหุ้นส่วนการพัฒนาประเทศในอนุภูมิภาค ภูมิภาค และนานาชาติ
- (๗) เข้าร่วมเป็นภาคีความร่วมมือระหว่างประเทศโดยมีบทบาทที่สร้างสรรค์
- (๘) ส่งเสริมความร่วมมือกับภูมิภาคและนานาชาติในการสร้างความมั่นคงในทุกด้านที่เกี่ยวข้อง
เรื่องความอยู่ดีมีสุขของประชาชน
- (๙) บูรณาการภารกิจด้านความร่วมมือระหว่างประเทศและด้านการต่างประเทศ
- (๑๐) ส่งเสริมให้เกิดการปรับตัวภายในประเทศที่สำคัญ

ที่มา: สำนักงานคณะกรรมการพัฒนาเศรษฐกิจและสังคมแห่งชาติ

แผนพัฒนาภาค/แผนพัฒนากลุ่มจังหวัด/แผนพัฒนาจังหวัด

แผนพัฒนาภาคเหนือ พ.ศ. ๒๕๖๐ – ๒๕๖๕ ฉบับทบทวน

แนวคิดและทิศทางการพัฒนา

ภาคเหนือมีทุนทางสังคมและวัฒนธรรมประเพณีที่มีอัตลักษณ์โดดเด่น ที่มีการฟื้นฟู สืบสาน และสร้างสรรค์พัฒนาสู่การผลิตสินค้าและบริการ โดยเฉพาะเป็นแหล่งท่องเที่ยวที่มีบริการสุขภาพและผลิตภัณฑ์ หัตถกรรมที่มีชื่อเสียงระดับสากล พื้นที่เกษตรของภาคเหนือมีขนาดเล็กเหมาะสมต่อการปรับระบบการผลิต เพื่อสร้างคุณค่าตามแนวทางเกษตรอินทรีย์ นอกจากนี้ ทำเลที่ตั้งของภาคเหนือมีศักยภาพในการขยายการค้า การลงทุนและบริการเชื่อมโยงเศรษฐกิจกับประเทศเพื่อนบ้านในกลุ่มอนุภูมิภาคกลุ่มแม่น้ำโขง และสามารถขยาย ไปสู่จีนตอนใต้และกลุ่มประเทศเอเชียใต้ตามแนวระเบียงเศรษฐกิจเหนือ-ใต้ และตะวันออก-ตะวันตก รวมถึง เป็นพื้นที่ป่าต้นน้ำที่สำคัญของประเทศ ดังนั้น การพัฒนาภาคเหนือสู่ความ “มั่นคง มั่งคั่ง ยั่งยืน” จำเป็นจะต้อง นำศักยภาพทางภูมิสังคมประกอบกับปัจจัยสนับสนุนด้านโครงสร้างพื้นฐาน และองค์ความรู้ของสถาบันการศึกษา และองค์กรในพื้นที่ มาใช้ในการต่อยอดการผลิตและบริการที่มีศักยภาพและโอกาสเพื่อสร้างมูลค่าสูงตามแนวทาง เศรษฐกิจสร้างสรรค์ รวมทั้งการใช้ประโยชน์จากการเชื่อมโยงกับประเทศเพื่อนบ้านในการเสริมสร้างขีดความสามารถ ของธุรกิจท้องถิ่นเพื่อขยายฐานเศรษฐกิจของภาค

เป้าหมายเชิงยุทธศาสตร์ : พัฒนาเป็นฐานเศรษฐกิจสร้างมูลค่าสูง เชื่อมโยงเศรษฐกิจ กับประเทศในกลุ่มอนุภูมิภาคกลุ่มแม่น้ำโขง

วัตถุประสงค์

- ๑) เพื่อยกระดับการผลิตและการสร้างมูลค่าเพิ่มแก่สินค้าและบริการ โดยใช้ความรู้ เทคโนโลยี นวัตกรรม และภูมิปัญญาท้องถิ่นที่มีอัตลักษณ์
- ๒) เพื่อเชื่อมโยงห่วงโซ่คุณค่าของระบบเศรษฐกิจภาคเข้ากับระบบเศรษฐกิจของประเทศและ ภูมิภาคเอเชียตะวันออกเฉียงใต้
- ๓) เพื่อดูแลช่วยเหลือคนจน และผู้สูงอายุ ให้มีคุณภาพชีวิตที่ดี พึ่งพาตนเอง พึ่งพาครอบครัว และพึ่งพากันในชุมชนได้
- ๔) เพื่อแก้ไขปัญหาด้านทรัพยากรธรรมชาติและสิ่งแวดล้อม ได้แก่ การบริหารจัดการน้ำ ป่าต้นน้ำ และปัญหาหมอกควัน

เป้าหมาย

- ๑) อัตราการเจริญเติบโตทางเศรษฐกิจของภาคเหนือขยายตัวเพิ่มขึ้น
- ๒) สัมประสิทธิ์ความไม่เสมอภาค (Gini Coefficient) ในการกระจายรายได้ภาคเหนือลดลง



ยุทธศาสตร์ที่ ๑ พัฒนาการท่องเที่ยวและธุรกิจบริการต่อเนื่องให้มีคุณภาพ สามารถสร้างมูลค่าเพิ่มอย่างยั่งยืน และกระจายประโยชน์อย่างทั่วถึง รวมทั้งต่อยอดการผลิตสินค้าและบริการที่มีศักยภาพสูงด้วยภูมิปัญญา และนวัตกรรม

แนวทางการพัฒนา

๑) พัฒนากลุ่มท่องเที่ยวที่มีศักยภาพตามแนวทางการท่องเที่ยวเชิงสร้างสรรค์และวัฒนธรรม ได้แก่ (๑) กลุ่มท่องเที่ยวอารยธรรมล้านนาและกลุ่มชาติพันธุ์ในพื้นที่จังหวัดเชียงใหม่ ลำพูน ลำปาง แม่ฮ่องสอน เชียงราย พะเยา แพร่ น่าน (๒) กลุ่มท่องเที่ยวมรดกโลก (ทางประวัติศาสตร์) ในพื้นที่จังหวัดสุโขทัย และกำแพงเพชร (๓) กลุ่มท่องเที่ยวเชิงธรรมชาติ ในพื้นที่จังหวัดเชียงใหม่ เชียงราย แม่ฮ่องสอน น่าน เพชรบูรณ์ อุทัยธานี (๔) กลุ่มท่องเที่ยวที่มีเป้าหมายเฉพาะ ได้แก่ MICE ในจังหวัดเชียงใหม่ ท่องเที่ยวเชิงผจญภัย/กีฬาเพื่อการพักผ่อน/เชิงสุขภาพ และการพำนักระยะยาว ในจังหวัดเชียงใหม่ แม่ฮ่องสอน น่าน โดยมีแนวทางดำเนินการ ดังนี้

(๑) พัฒนาคุณภาพแหล่งท่องเที่ยว ปรับปรุงโครงสร้างพื้นฐานและสิ่งอำนวยความสะดวก ที่มีมาตรฐานและสอดคล้องกับความต้องการของกลุ่มเป้าหมาย

(๒) พัฒนาปัจจัยแวดล้อมให้เอื้อต่อการส่งเสริมความคิดสร้างสรรค์เพื่อนำมาพัฒนาต่อยอด สินค้าและบริการด้านการท่องเที่ยว อาทิ การวิจัย การพัฒนานวัตกรรม การออกแบบ การสื่อสาร ตลอดจน ส่งเสริมการตลาดแบบบูรณาการ การคุ้มครอง การใช้ทรัพย์สินทางปัญญา เพื่อสนับสนุนการพัฒนาต่อยอดไปสู่การท่องเที่ยวเชิงสร้างสรรค์

(๓) สนับสนุน Community Based Tourism/Local Tourism เพื่อกระจายประโยชน์ จากการท่องเที่ยวสู่ชุมชน รวมทั้งให้ความสำคัญกับการฟื้นฟูสืบสานวัฒนธรรมและภูมิปัญญาท้องถิ่นและนำมาประยุกต์สร้างสรรค์สินค้าและบริการท่องเที่ยวที่มีอัตลักษณ์เพื่อสร้างมูลค่าเพิ่ม

(๔) สนับสนุนการเชื่อมโยงเส้นทางท่องเที่ยวทั้งระหว่างแหล่งท่องเที่ยวในภาคเชื่อมโยงกับ ประเทศเพื่อนบ้าน อาทิ เส้นทางสายธรรมชาติ เส้นทางสายวัฒนธรรม เส้นทางท่องเที่ยวแหล่งมรดกโลก และ ส่งเสริมกิจกรรมท่องเที่ยวและบริการรูปแบบใหม่ๆ เพื่อสร้างรายได้ตลอดปี

(๕) เสริมสร้างศักยภาพผู้ประกอบการและบุคลากรในอุตสาหกรรมท่องเที่ยวเพื่อให้มี ทักษะและองค์ความรู้ในธุรกิจตลอดห่วงโซ่การผลิต การท่องเที่ยว ทั้งด้านการออกแบบ การวิจัยและพัฒนา การสร้างนวัตกรรมเทคโนโลยี เพื่อสร้างความแตกต่างและความโดดเด่นของสินค้าและบริการให้สอดคล้องกับ ความต้องการของตลาดท่องเที่ยว รวมทั้งสนับสนุนการบริหารจัดการธุรกิจและการตลาด ทั้งการรักษามาตรฐานเดิม และขยายไปสู่ตลาดกลุ่มใหม่ที่มีศักยภาพและการสร้างตลาดในรูปแบบ e-tourism

(๖) รักษาอัตลักษณ์ของเมือง โดยให้ความสำคัญต่อการอนุรักษ์ สืบสานประเพณี วัฒนธรรม สถาปัตยกรรมพื้นบ้าน และเมืองเก่า โดยเฉพาะเมืองเก่าเชียงใหม่ เชียงราย แพร่ ตาก พะเยา น่าน กำแพงเพชร ลำปาง ลำพูน และแม่ฮ่องสอน การส่งเสริมการเรียนรู้ของชุมชน และการสร้าง “แบรนด์” หรือเอกลักษณ์ของเมือง รวมทั้งพัฒนาสภาพแวดล้อมเมืองศูนย์กลางของจังหวัด และเมืองท่องเที่ยวให้เป็นเมืองน่าอยู่เพื่อสนับสนุน การพัฒนาเมืองให้มีคุณค่าเอื้อต่อการขยายตัวทางเศรษฐกิจและสังคมอย่างมีสมดุล

๒) พัฒนาต่อยอดอุตสาหกรรมและบริการเป้าหมายที่มีศักยภาพสูง ได้แก่ กลุ่มอาหารและสินค้า เพื่อสุขภาพ กลุ่มบริการทางการแพทย์และสุขภาพ และกลุ่มผลิตภัณฑ์เชิงสร้างสรรค์ โดยให้จังหวัดเชียงใหม่ เป็นศูนย์กลางและขยายสู่พื้นที่เครือข่ายที่มีศักยภาพ โดยมีแนวทางดำเนินการ ดังนี้

(๑) สนับสนุนสถาบันการศึกษาในการพัฒนาเทคโนโลยีและนวัตกรรม และส่งเสริมการนำมาใช้ เชิงพาณิชย์ ตามแนวคิดการสร้าง Food Valley เพื่อสร้างมูลค่าเพิ่มสินค้าและบริการให้ตอบสนองต่อตลาด เป้าหมายเฉพาะ อาทิ กลุ่มสินค้าเพื่อสุขภาพผู้สูงอายุ กลุ่มอาหารเสริมสุขภาพและความงาม

(๒) ขยายเครือข่ายการพัฒนาธุรกิจบริการทางการแพทย์และสุขภาพให้มีความหลากหลาย สอดคล้องกับตลาดเป้าหมาย โดยเฉพาะกลุ่มผู้สูงอายุ และกลุ่มท่องเที่ยวเชิงสุขภาพ มุ่งสู่การเป็น Medical & Wellness Hub ระดับอนุภูมิภาค

(๓) สนับสนุนการพัฒนาเชิงใหม่เป็น Creative City พร้อมทั้งสนับสนุนการวิจัยและพัฒนา เพื่อสร้างนวัตกรรมผนวกกับความโดดเด่นของวัฒนธรรมและภูมิปัญญาท้องถิ่น เพื่อสร้างมูลค่าเพิ่มให้สินค้า มีความแตกต่างโดดเด่นสามารถตอบสนองต่อตลาดเป้าหมายเฉพาะ อาทิ สินค้า Life Style สินค้าหัตถกรรม และของที่ระลึกต่างๆ ที่เน้นคุณภาพทั้งการออกแบบและการใช้งาน

(๔) เสริมสร้างความเข้มแข็งของกลุ่มธุรกิจ ขยายเครือข่ายเพื่อให้เกิดพลังในการขับเคลื่อน และพัฒนาขีดความสามารถในการแข่งขันของธุรกิจตลอด Value Chain

(๕) เพิ่มศักยภาพผู้ประกอบการกลุ่มอุตสาหกรรมและบริการเป้าหมายกลุ่มเศรษฐกิจสร้างสรรค์ กลุ่มวิสาหกิจขนาดกลางและขนาดย่อม และวิสาหกิจชุมชน ในการดำเนินธุรกิจด้วยเทคโนโลยีและนวัตกรรมดิจิทัล

ยุทธศาสตร์ที่ ๒ ใช้โอกาสจากเขตเศรษฐกิจพิเศษ และการเชื่อมโยงกับอนุภูมิภาค GMS BIMSTEC และ AEC เพื่อขยายฐานเศรษฐกิจของภาค

แนวทางการพัฒนา

๑) เสริมศักยภาพของโครงสร้างพื้นฐาน และวางผังเมืองทั้งเมืองหลักและเมืองชายแดน ให้สอดคล้องและสมดุลระหว่างการอนุรักษ์กับการขยายตัวทางเศรษฐกิจ พัฒนาโครงข่ายเส้นทางและระบบขนส่งย่อย ที่เชื่อมต่อกับระบบหลักของประเทศและอนุภูมิภาคตามแนวระเบียงเศรษฐกิจเหนือ-ใต้ และแนวตะวันออก-ตะวันตก โดยครอบคลุมพื้นที่ตามแนวเส้นทางทางหลวงหมายเลข ๑๒ พัฒนาเป็นเส้นทางท่องเที่ยว (Tourism Corridor) และเส้นทางทางหลวงหมายเลข ๒๒๕ พัฒนาเป็นเส้นทางขนส่ง (Logistic Corridor) รวมทั้งพัฒนา โครงสร้างพื้นฐานด้านขนส่งและสิ่งอำนวยความสะดวก ซึ่งจะรองรับการเป็นพื้นที่เศรษฐกิจสำคัญเชื่อมโยง อนุภูมิภาค GMS BIMSTEC และ AEC

๒) พัฒนาเชียงใหม่เป็นเมืองศูนย์กลางเศรษฐกิจ ให้มีศักยภาพในการดำเนินกิจกรรมทางเศรษฐกิจ เทียบเท่าเมืองขนาดใหญ่ในระดับนานาชาติและมีความน่าอยู่ โครงสร้างพื้นฐานและระบบขนส่งมวลชนขนาดใหญ่ และส่งเสริมให้เกิดการพัฒนาเศรษฐกิจดิจิทัล จัดทำแผนการใช้ประโยชน์ที่ดินของศูนย์เศรษฐกิจ แหล่งที่อยู่อาศัย และพื้นที่เฉพาะในเมือง เช่น เขตอุตสาหกรรมเชิงนิเวศ พื้นที่อนุรักษ์มรดกทางวัฒนธรรม และพื้นที่เปิดโล่งตาม หลักการจัดทำแผนผังภูมิวิเวศ โดยเฉพาะเร่งรัดการดำเนินงานตามผลการศึกษาเกี่ยวกับระบบขนส่งสาธารณะ ของ สนข. โดยพิจารณาขยายขีดความสามารถของระบบท่าอากาศยาน พัฒนาเครือข่ายเทคโนโลยีสารสนเทศ และการสื่อสารที่มีประสิทธิภาพสูงเพื่อรองรับสังคมดิจิทัล พัฒนาระบบบริหารจัดการสิ่งแวดล้อมเมืองอย่างมีประสิทธิภาพเพื่อการพัฒนาเมืองอย่างยั่งยืน

๓) พัฒนาเมืองสถานีขนส่งระบบรางที่นครสวรรค์ แพร่ (อำเภอเด่นชัย) เชียงราย (อำเภอเชียงของ) และเมืองในพื้นที่เศรษฐกิจพิเศษชายแดน ได้แก่ อำเภอแม่สอด อำเภอแม่สาย อำเภอเชียงแสน อำเภอเชียงของ โดยจัดทำแผนแม่บทพื้นที่และแผนการใช้ประโยชน์ที่ดินตามความเหมาะสมของการใช้พื้นที่ของแต่ละเมือง พัฒนาโครงข่ายคมนาคมขนส่งและระบบโลจิสติกส์ให้ทั่วถึงสามารถเชื่อมโยงกับพื้นที่โดยรอบและประเทศเพื่อนบ้าน รวมทั้งส่งเสริมกิจกรรมเศรษฐกิจที่เหมาะสมกับพื้นที่

๔) พัฒนาผู้ประกอบการและบุคลากรให้มีความรู้ มีทักษะฝีมือ เข้าถึงข้อมูลกฎระเบียบการดำเนิน ธุรกิจ ในธุรกิจระดับภูมิภาค และสากล รวมถึงเงื่อนไขทางด้านสิ่งแวดล้อมและมนุษยธรรมที่ถูกนำมาเป็นข้อกีดกันทางการค้า รวมทั้งสนับสนุนให้องค์กรภาคธุรกิจเอกชนที่มีความเข้มแข็งร่วมพัฒนาเครือข่ายกับธุรกิจท้องถิ่น ที่มีศักยภาพ เพื่อยกระดับขีดความสามารถให้เข้าสู่ Supply Chain ของธุรกิจใหญ่ได้



๕) พัฒนาสินค้าที่มีศักยภาพสามารถแข่งขันได้ รวมทั้งสินค้าที่ตอบสนองตลาดในกลุ่มประเทศเพื่อนบ้าน และ AEC โดยให้ความสำคัญกับการใช้ประโยชน์ความได้เปรียบเชิงเปรียบเทียบอย่างการเกื้อกูลกันบนความร่วมมือระหว่างภาครัฐและเอกชนทั้งไทยและเพื่อนบ้าน ซึ่งจะสอดคล้องกับการเป็นเขตพัฒนาเศรษฐกิจพิเศษของพื้นที่อำเภอแม่สอด จังหวัดตาก และจังหวัดเชียงราย

ยุทธศาสตร์ที่ ๓ ยกระดับเป็นฐานการผลิตเกษตรอินทรีย์และเกษตรปลอดภัยเชื่อมโยงสู่อุตสาหกรรมแปรรูปที่สร้างมูลค่าเพิ่มสูง

แนวทางการพัฒนา

๑) พัฒนารฐานการผลิตสินค้าเกษตรอินทรีย์ในพื้นที่ภาคเหนือตอนบน และเกษตรปลอดภัยในพื้นที่ภาคเหนือตอนล่าง โดยสนับสนุนการทำเกษตรยั่งยืนอย่างครบวงจร เกษตรปลอดภัย เกษตรอินทรีย์ สนับสนุนการรวมกลุ่มและสร้างเครือข่ายเกษตรกรเพื่อพัฒนาทั้งด้านการผลิตและการตลาดอย่างมีประสิทธิภาพ ให้ความรู้กับเกษตรกรในการใช้สารอินทรีย์แทนสารเคมี ฝ่าระวังผลกระทบจากการใช้สารเคมีที่มีต่อดินและน้ำ ส่งเสริมช่องทางการกระจายผลผลิต สร้างพฤติกรรมและค่านิยมการบริโภคอาหารเพื่อสุขภาพ สนับสนุนการตรวจสอบคุณภาพผลผลิต และการตรวจสอบย้อนกลับอย่างเป็นระบบ เพื่อสร้างความมั่นใจให้ผู้บริโภค

๒) สนับสนุนการเชื่อมโยงผลผลิตเกษตรสู่อุตสาหกรรมเกษตรแปรรูปที่มีศักยภาพ ได้แก่ (๑) การแปรรูปพืชผัก ผลไม้ สมุนไพร (โพล คาวตอง ยอ มะขามป้อม คำฝอย) ในจังหวัดเชียงใหม่ เชียงราย ลำปาง ลำพูน (๒) การแปรรูปข้าว พืชไร่ พืชพลังงาน ในจังหวัดพิจิตร กำแพงเพชร นครสวรรค์ โดยสนับสนุนการพัฒนาสินค้าเกษตรตลอดห่วงโซ่คุณค่า ส่งเสริมการนำนวัตกรรมและเทคโนโลยีมาใช้ในการเพิ่มประสิทธิภาพการผลิต พัฒนาผลิตภัณฑ์ใหม่ที่ตอบสนองความต้องการของตลาดเฉพาะ และสนับสนุนการนำผลผลิตและวัสดุเหลือใช้ทางการเกษตรจากพืชและสัตว์มาผลิตพลังงานทดแทน

๓) พัฒนาอุตสาหกรรมชีวภาพอย่างบูรณาการตลอดห่วงโซ่คุณค่า และเชื่อมโยงกับอุตสาหกรรมเกษตรชีวภาพ อุตสาหกรรมแปรรูปอาหาร และแปรรูปชีวมวล ในจังหวัดนครสวรรค์ และกำแพงเพชร โดยสนับสนุนการนำผลผลิตและวัสดุเหลือใช้ทางการเกษตรจากพืชและสัตว์ พัฒนาเป็นพลังงานทดแทน สนับสนุนการพัฒนาและเผยแพร่องค์ความรู้ในการนำพืช/วัสดุชีวภาพ มาใช้ประโยชน์ตลอดห่วงโซ่คุณค่า อาทิ ใช้ประโยชน์ในการเป็นอาหารสัตว์ แปรรูปเพื่อเป็นสินค้า นำกากมาใช้ในการผลิตพลังงานชีวมวลเป็นการเพิ่มมูลค่าผลผลิตการเกษตรที่ได้ประโยชน์สูงสุดและช่วยลดปัญหาสิ่งแวดล้อม ส่งเสริมการวิจัยและพัฒนา ตลอดจนพัฒนาคลัสเตอร์อุตสาหกรรมชีวภาพในพื้นที่ที่เหมาะสม

๔) สนับสนุนการวิจัยและพัฒนาทางการเกษตรทั้งระบบ ส่งเสริมการใช้ปัจจัยการผลิตและเทคโนโลยีที่เหมาะสมกับสภาพพื้นที่ รวมทั้งเสริมสร้างความรู้ การให้ข้อมูลเพื่อการตัดสินใจการผลิตแก่เกษตรกร เช่น การไถนึ่งพื้นที่ปลูกพืช การเกษตรแปลงใหญ่ ซึ่งเป็นการบริหารจัดการที่ดินให้เกิดประโยชน์สอดคล้องกับศักยภาพและให้ผลตอบแทนที่เหมาะสม เพื่อเพิ่มประสิทธิภาพและลดต้นทุนการผลิต

๕) สร้างและพัฒนาเกษตรกรรุ่นใหม่ให้เป็นเกษตรกรอัจฉริยะ (Smart Farmer) ที่มีขีดความสามารถในการแข่งขัน โดยยกระดับให้เกษตรกรเป็นผู้ประกอบการเกษตรบนฐานทรัพยากรชีวภาพและภูมิปัญญาท้องถิ่น รวมทั้งพัฒนาศักยภาพเกษตรกรในการเข้าถึงองค์ความรู้ด้านการผลิตและการตลาดการใช้ประโยชน์จากข้อมูลแหล่งเงินทุน และเทคโนโลยี

๖) พัฒนาช่องทางตลาดออนไลน์และระบบโลจิสติกส์สำหรับสินค้าเกษตรจากชุมชน พัฒนานวัตกรรมสำหรับการสร้างระบบโลจิสติกส์สินค้าเกษตรจากชุมชน เพื่อส่งเสริมการขายสินค้าเกษตรออนไลน์โดยเกษตรกร

๗) พัฒนาแหล่งน้ำเพื่อการเกษตรอย่างเป็นระบบเครือข่ายที่เชื่อมโยง เพื่อใช้ประโยชน์ได้อย่างเหมาะสมและเต็มประสิทธิภาพ รวมถึงการพัฒนาแหล่งเก็บกักน้ำนอกเขตพื้นที่ชลประทาน เพื่อเพิ่มประสิทธิภาพการกักเก็บน้ำไว้ในพื้นที่เกษตรกรรม แก้ไขปัญหาการขาดแคลนน้ำของเกษตรกรในพื้นที่นอกเขตชลประทาน



ยุทธศาสตร์ที่ ๔ พัฒนาคูณภาพชีวิตและแก้ไขปัญหาความยากจน พัฒนาระบบดูแลผู้สูงอายุอย่างมีส่วนร่วมของครอบครัวและชุมชน ยกกระดับทักษะฝีมือแรงงานภาคบริการ

แนวทางการพัฒนา

๑) ส่งเสริมการสร้างรายได้และการมีงานทำของผู้สูงอายุและผู้มีรายได้น้อย โดยดำเนินการในรูปของกลุ่มอาชีพและกลุ่มวิสาหกิจชุมชน ส่งเสริมการนำภูมิปัญญาผู้สูงอายุไปใช้ในการพัฒนาวิสาหกิจชุมชน เพื่อให้มีรายได้และได้พัฒนาศักยภาพของตนเองอย่างต่อเนื่อง สามารถพึ่งพาตนเองได้และมีคุณภาพชีวิตดีขึ้น

๒) พัฒนาระดับรายได้และคุณภาพชีวิตของประชาชนในพื้นที่ที่มีข้อจำกัดทางกายภาพ และมีปัญหาความยากจน ตามแนวทางแม่ฮ่องสอนโมเดล

๓) พัฒนาระบบการดูแลผู้สูงอายุระยะยาวสำหรับผู้สูงอายุที่มีภาวะพึ่งพิง โดยการมีส่วนร่วมของชุมชนและการบูรณาการจากหน่วยงานที่เกี่ยวข้อง เพื่อรองรับการเพิ่มขึ้นของผู้สูงอายุที่ไม่สามารถดูแลตนเองได้ รวมทั้งแก้ปัญหาการขาดแคลนผู้ดูแลผู้สูงอายุ ตลอดจนสนับสนุนองค์กรปกครองส่วนท้องถิ่นในการจัดบริการด้านสวัสดิการให้กับผู้สูงอายุและผู้ด้อยโอกาสในชุมชน

๔) พัฒนาแรงงานให้มีความรู้และทักษะในการประกอบอาชีพตรงตามความต้องการของตลาดแรงงาน ควบคู่ไปกับการยกระดับทักษะฝีมือให้สูงขึ้น สอดคล้องกับโครงสร้างการผลิตและบริการบนฐานความรู้และเศรษฐกิจสร้างสรรค์

๕) สร้างความเข้มแข็งและสร้างสภาพแวดล้อมในการพัฒนาให้กับสถาบันครอบครัวและชุมชน เพื่อให้ชุมชนเข้ามามีบทบาทในการพัฒนาคนทุกช่วงวัย ตลอดจนการจัดสวัสดิการชุมชนได้อย่างยั่งยืน และเป็นโครงข่ายการคุ้มครองทางสังคมให้กับผู้สูงอายุและผู้ด้อยโอกาสในชุมชน

ยุทธศาสตร์ที่ ๕ อนุรักษ์และฟื้นฟูป่าต้นน้ำให้คงความสมบูรณ์ จัดระบบบริหารจัดการน้ำอย่างเหมาะสม และเชื่อมโยงพื้นที่เกษตรให้ทั่วถึง ป้องกันและแก้ไขปัญหาหมอกควันอย่างยั่งยืน

แนวทางการพัฒนา

๑) อนุรักษ์และฟื้นฟูระบบนิเวศและป่าไม้ในพื้นที่ป่าต้นน้ำในพื้นที่ ๘ จังหวัดภาคเหนือตอนบน โดยเฉพาะ จังหวัดน่าน โดยให้ความสำคัญกับการฟื้นฟูป่าต้นน้ำที่เสื่อมโทรมให้มีความอุดมสมบูรณ์ เพื่อให้เป็นฐานทรัพยากรที่มั่นคงและเป็นแหล่งดูดซับน้ำฝนและเพิ่มปริมาณน้ำต้นทุนในแต่ละลุ่มน้ำ ควบคู่ไปกับการป้องกันแก้ไขปัญหาการบุกรุกทำลายพื้นที่ป่า ตลอดจนส่งเสริมการปลูกป่าเพื่อเพิ่มพื้นที่ป่าต้นน้ำ

๒) พัฒนาการจัดการน้ำเชิงลุ่มน้ำทั้งระบบในลุ่มน้ำหลักของภาค ได้แก่ ลุ่มน้ำปิง วัง ยม และน่าน และพัฒนาแหล่งกักเก็บน้ำธรรมชาติขนาดใหญ่ที่สำคัญ ได้แก่ บึงบอระเพ็ด จังหวัดนครสวรรค์ บึงสีไฟ จังหวัดพิจิตร และกว๊านพะเยา จังหวัดพะเยา เพื่อให้เกิดความสมดุลทั้งในด้านการจัดหา การใช้ และการอนุรักษ์

๓) แก้ไขปัญหาหมอกควันในพื้นที่ภาคเหนือตอนบนและจังหวัดตาก โดยส่งเสริมการปรับเปลี่ยนการทำเกษตรจากการปลูกพืชเชิงเดี่ยวไปสู่การปลูกพืชในระบบวนเกษตร สนับสนุนการวิจัยและพัฒนาเทคโนโลยีและระบบจัดการพื้นที่เกษตรที่เหมาะสม การส่งเสริมให้นาเศรษฐกิจทางการเกษตรไปใช้ประโยชน์เพื่อลดการเผาวัสดุทางการเกษตร และส่งเสริมกระบวนการมีส่วนร่วมของภาครัฐ ภาคเอกชน ประชาชน และองค์กรปกครองส่วนท้องถิ่นในการป้องกันแก้ไขปัญหาหมอกควัน

ที่มา: สำนักงานคณะกรรมการพัฒนาเศรษฐกิจและสังคมแห่งชาติ



เป้าหมายการพัฒนา “ศูนย์กลางสินค้าเกษตรปลอดภัยที่มีนวัตกรรม การท่องเที่ยวธรรมชาติ ประวัติศาสตร์และวัฒนธรรมล้ำค่า ยกระดับคุณภาพชีวิตอย่างมั่นคง มั่งคั่ง ยั่งยืน”

ประเด็นการพัฒนาที่ ๑ การส่งเสริมและพัฒนากิจการบริการจัดการน้ำ ระบบเกษตรปลอดภัยและอินทรีย์ อุตสาหกรรมแปรรูป และอุตสาหกรรมฐานชีวภาพ ด้วยแนวทางเกษตรสมัยใหม่

วัตถุประสงค์

๑. เพื่อพัฒนากระบวนการผลิตและแปรรูปสินค้าเกษตรปลอดภัยและอินทรีย์แบบครบวงจร ด้วยแนวทางเกษตรสมัยใหม่
๒. เพื่อพัฒนานวัตกรรมเทคโนโลยีชีวภาพที่เป็นมิตรกับสิ่งแวดล้อม และเสริมสร้างศักยภาพ ในการผลิตสินค้าชีวภาพให้ผู้ประกอบการและฝีมือแรงงาน

แนวทางการพัฒนา

๑. พัฒนาโครงสร้างพื้นฐาน แหล่งน้ำ และระบบบริหารจัดการน้ำ เพื่อรองรับการเกษตร อุตสาหกรรมชีวภาพ การขนส่ง ระบบโลจิสติกส์ การค้า การลงทุน และการท่องเที่ยว
๒. พัฒนากระบวนการผลิต แปรรูป การตลาด ข้าว/สินค้าเกษตรปลอดภัยและอินทรีย์ได้ มาตรฐาน เพื่อมุ่งสู่เกษตรอินทรีย์ตามความเหมาะสมของพื้นที่ (Zoning)
๓. ยกระดับคุณภาพชีวิตบุคลากรด้านการเกษตร
๔. ส่งเสริมและสนับสนุนการใช้นวัตกรรมเพื่อแปรรูปข้าวและสินค้าเกษตรในการยกระดับขีดความสามารถการแข่งขันทางการค้าของกลุ่มจังหวัด

ประเด็นการพัฒนาที่ ๒ การส่งเสริมและพัฒนาศักยภาพทางการท่องเที่ยวเชิงธรรมชาติ ประวัติศาสตร์ และนวัตกรรม เพื่อยกระดับมาตรฐานสู่สากล

วัตถุประสงค์

๑. เพื่อพัฒนาศักยภาพโครงสร้างพื้นฐาน พัฒนาแหล่งท่องเที่ยวและบริการการท่องเที่ยว
๒. เพื่อเผยแพร่ และประชาสัมพันธ์แหล่งท่องเที่ยวของกลุ่มจังหวัดภาคเหนือตอนล่าง ๒ ให้เป็นที่รู้จัก

แนวทางการพัฒนา

๑. พัฒนาฟื้นฟูแหล่งท่องเที่ยว และเส้นทางการเชื่อมการท่องเที่ยว ตามมาตรฐานการท่องเที่ยว
๒. พัฒนาศักยภาพ บริการ และปัจจัยสนับสนุนการท่องเที่ยวให้ได้ระดับมาตรฐาน
๓. พัฒนาการตลาดและการประชาสัมพันธ์การท่องเที่ยว
๔. พัฒนาผู้ประกอบการและบุคลากรด้านท่องเที่ยว

เป้าหมายการพัฒนา “เมืองท่องเที่ยวเชิงนิเวศ เกษตรปลอดภัย สังคมอุทัยผาสุก”

ประเด็นการพัฒนาที่ ๑ สร้างคุณค่าด้านการท่องเที่ยว ควบคู่วิถีชีวิตเอกลักษณ์ และวัฒนธรรมของจังหวัดสู่สากล

วัตถุประสงค์ เพื่อมุ่งเน้นการ**ท่องเที่ยวเชิงนิเวศ**อันประกอบไปด้วย การท่องเที่ยวเชิงธรรมชาติ การท่องเที่ยวเชิงวัฒนธรรม การท่องเที่ยววิถีชุมชน การท่องเที่ยวเชิงเกษตร และการท่องเที่ยวเชิงสุขภาพ โดยส่งเสริมให้มีการพัฒนาแหล่งท่องเที่ยว สถานที่ท่องเที่ยว บริการด้านการท่องเที่ยว ประกอบด้วยแหล่งท่องเที่ยวธรรมชาติ (Natural Attractions) หรือที่เกิดจากสภาพแวดล้อมตามธรรมชาติที่มาจากพื้นฐานความอุดมสมบูรณ์ทางธรรมชาติของจังหวัด แหล่งท่องเที่ยวที่มนุษย์สร้างขึ้น (Manufactured Attractions) เช่น สถาปัตยกรรมทางประวัติศาสตร์ ศาสนสถาน เป็นต้น แหล่งท่องเที่ยวทางวัฒนธรรมและวิถีชีวิต โดยให้เกิดความปลอดภัยได้มาตรฐานการท่องเที่ยวไทยและยกระดับสู่มาตรฐานการท่องเที่ยวของอาเซียนในอนาคต การส่งเสริมการท่องเที่ยวเชิงนิเวศให้มีความสำคัญในด้านสิ่งแวดล้อม สังคม และวัฒนธรรมโดยส่งเสริมให้ชุมชนและผู้ประกอบการด้านการท่องเที่ยวเข้ามามีส่วนร่วมในการบริหารจัดการการท่องเที่ยวโดยเร่งการประชาสัมพันธ์ การเชื่อมโยงผู้ประกอบการและจัดหาตลาดด้านการท่องเที่ยวใหม่ๆ รองรับการเดินทางท่องเที่ยวของจังหวัด เพื่อมุ่งสู่การพัฒนาการท่องเที่ยวแบบยั่งยืน (sustainable Tourism)

เป้าหมายการพัฒนา

สถานที่/แหล่งท่องเที่ยวของจังหวัดมีเอกลักษณ์ คุณค่า และการเติบโตทางเศรษฐกิจ

แนวทางการพัฒนา (Value Chain)

๑. พัฒนารฐานข้อมูลการท่องเที่ยวทุกประเภทอย่างเป็นระบบครบวงจร
๒. พัฒนา พื้นฟูแหล่งท่องเที่ยว และโครงสร้างพื้นฐานและสิ่งอำนวยความสะดวกการท่องเที่ยวทุกประเภทแบบครบวงจร
๓. พัฒนาส่งเสริมและสนับสนุนสินค้า และบริการด้านการท่องเที่ยว
๔. พัฒนาระบบบริหารจัดการการท่องเที่ยว
๕. พัฒนาบุคลากรด้านการท่องเที่ยว
๖. พัฒนาการตลาดประชาสัมพันธ์เชิงรุก

ประเด็นการพัฒนาที่ ๒ พัฒนาระบบการผลิตของการเกษตร และยกระดับเกษตรกรแปรรูป และเพิ่มมูลค่าสินค้าเกษตร

วัตถุประสงค์ เพื่อเน้นให้เกิดการพัฒนาสินค้า**เกษตรปลอดภัย**ในผลผลิตเกษตรทุกประเภทนับตั้งแต่ผลผลิตจากพืช สัตว์ และประมง ยกกระดับสู่สินค้าเกษตรอินทรีย์ และส่งเสริมการแปรรูปให้มีคุณภาพและปลอดภัยต่อเกษตรกรและผู้บริโภค ปรับปรุงกระบวนการผลิตสินค้าเกษตรที่ลดการใช้สารเคมี พัฒนาพันธุ์พืช พันธุ์สัตว์ ประมงและปัจจัยการผลิต จัดทำ/พัฒนาแหล่งน้ำเพื่อการเกษตร การลดต้นทุนการผลิต เพิ่มมูลค่าผลผลิตทางการเกษตรและพัฒนาการแปรรูปสินค้าเกษตรให้มีความหลากหลาย แลส่งเสริมการรวมกลุ่มเกษตรกร รวมทั้งวิสาหกิจชุมชน ส่งเสริมและสนับสนุนการตลาดในลักษณะการเชื่อมโยงเครือข่ายการรวมกลุ่มของเกษตรกรให้มีความเข้มแข็งเพิ่มอำนาจในการต่อรองในตลาดสินค้าเกษตร

เป้าหมายการพัฒนา

๑. ผลผลิตทางการเกษตรมีความปลอดภัยได้มาตรฐาน
๒. มูลค่าสินค้าเกษตรปลอดภัยเพิ่มขึ้นจากการแปรรูป

๓. มูลค่าผลผลิตภาคเกษตรเพิ่มขึ้น
 ๔. เพิ่มประสิทธิภาพการบริหารจัดการน้ำอย่างเป็นระบบและพัฒนาระบบขนส่งเพื่อการเกษตร
- แนวทางการพัฒนา (Value Chain)**
๑. พัฒนาปัจจัยพื้นฐานด้านการเกษตรและพัฒนาเกษตรกรพัฒนา ทั้งโครงสร้างพื้นฐานและบริหารจัดการน้ำ เพื่อการเกษตรและอุปโภค-บริโภคอย่างมีแบบแผน และเกิดประสิทธิภาพสูงสุด
 ๒. พัฒนาความเข้มแข็งกลุ่มเกษตรกร และสร้างการเชื่อมโยงเครือข่ายการรวมกลุ่มเกษตรกร
 ๓. จัดระบบโซนนิ่ง (Zoning) พื้นที่เกษตร บูรณาการครบวงจร และเชื่อมโยงกับผู้ซื้อ/ผู้บริโภคขั้นสุดท้าย
 ๔. วิจัยพัฒนาสายพันธุ์พืช ปศุสัตว์ ประมงและกำหนดตัวบ่งชี้ทางภูมิศาสตร์ (GI) เพื่อการเพิ่มมูลค่าผลผลิตทางการเกษตร
 ๕. พัฒนาระบบการผลิตเกษตรยั่งยืน เกษตรผสมผสาน และระบบเกษตรปลอดภัย พัฒนาผลผลิตให้มีคุณภาพ ได้มาตรฐานให้มีความหลากหลายและต้นทุนการผลิต
 ๖. แปรรูปผลผลิตเกษตรสู่อาหารที่ตอบสนองกลุ่มเป้าหมาย เพื่อสร้างมูลค่าเพิ่ม ขยายสู่ตลาดผู้บริโภคขั้นสุดท้ายที่มีความต้องการที่หลากหลาย กระแสความต้องการผลิตภัณฑ์ที่เป็นมิตรกับสิ่งแวดล้อม
 ๗. ส่งเสริมระบบตรวจสอบคุณภาพอย่างมีส่วนร่วม (Participatory Guarantee System : PGS) ทั้งในตลาดสินค้าการเกษตรทุกระดับ ตลอดจนตลาดนัดชุมชน และการขายให้กับหน่วยงานภาครัฐ เอกชน และภาคประชาสังคม
 ๘. พัฒนาระบบโลจิสติกส์สินค้าเกษตรปลอดภัยให้สามารถรักษาคุณภาพผลผลิตสินค้าเกษตรและบริหารต้นทุนโลจิสติกส์อย่างมีประสิทธิภาพ
 ๙. พัฒนาการตลาดและประชาสัมพันธ์ทั้งสินค้าเกษตรปลอดภัยและอินทรีย์

ประเด็นการพัฒนาที่ ๓ ยกกระตบการพัฒนาคุณภาพชีวิตตามหลักปรัชญาเศรษฐกิจพอเพียง เสริมสร้างความมั่นคงภายในและความสงบเรียบร้อย

วัตถุประสงค์ เพื่อเน้นการสร้าง**สังคมอุทัยผาสุก** ที่มีความมั่นคงและปลอดภัยในชีวิตและทรัพย์สิน ครอบครัวพร้อมหน้าและอบอุ่น มีสุขภาพกายและสุขภาพใจที่แข็งแรง และมีระบบสวัสดิการของภาครัฐและชุมชนที่หนุนเสริมช่วยเหลือประชาชนและนำสู่สังคมแห่งการพึ่งตนเอง โดยครอบคลุมความสามารถเข้าถึงสวัสดิการของภาครัฐอย่างมีคุณภาพและทั่วถึงด้านสุขภาพอนามัย การสาธารณสุข การศึกษา การมีงานทำ การมีรายได้ การอำนวยความสะดวกครบคู่กับการส่งเสริมกิจกรรมทางศาสนา ศิลปวัฒนธรรม และปรัชญาเศรษฐกิจพอเพียง รวมถึงการพัฒนาโครงสร้างพื้นฐานต่างๆ และระบบสาธารณูปโภคที่จำเป็นต่อประชาชน

เป้าหมายการพัฒนา

๑. ประชาชนมีคุณภาพชีวิตที่ดีมีความมั่นคงและปลอดภัย
๒. ประชาชนได้รับการพัฒนาทักษะชีวิตตลอดทุกช่วงวัย
๓. ประชาชนมีรายได้จากการประกอบอาชีพอย่างเพียงพอและยั่งยืน
๔. ประชาชนเข้าถึงสวัสดิการของภาครัฐอย่างมีคุณภาพและทั่วถึง
๕. ผู้สูงอายุสามารถดูแลตนเอง สามารถดำเนินชีวิตประจำวันได้อย่างเหมาะสม
๖. เพิ่มประสิทธิภาพการบริหารจัดการของภาครัฐอย่างเป็นระบบ
๗. มีระบบสวัสดิการของภาครัฐและชุมชนที่หนุนเสริมช่วยเหลือประชาชนและนำสู่สังคมแห่งการพึ่งตนเอง



แนวทางการพัฒนา (Value Chain)

๑. การพัฒนาสุขภาพทั้งด้านกายและจิต ให้ประชาชนสามารถเข้าถึงระบบสวัสดิการของภาครัฐอย่างมีคุณภาพและทั่วถึงและสามารถดูแลและร่วมเฝ้าระวัง ตลอดจนป้องกันโรคระบาด/โรคติดต่อได้
๒. การพัฒนาทักษะชีวิตตลอดทุกช่วงวัย ให้มีความเท่าทันต่อกระแสบริโภคนิยมและอิทธิพลของ Social Media
๓. การจัดการแรงงานในพื้นที่ ทั้งในเรื่องส่งเสริมการมีงานทำ และคุ้มครองแรงงานนอกระบบ
๔. ส่งเสริมพัฒนาอาชีพ/รายได้ ทั้งในเรื่องทักษะฝีมือแรงงานและความเป็นผู้ประกอบการ
๕. สร้างความปลอดภัยในชีวิตและทรัพย์สิน ด้วยการพัฒนาโครงสร้างพื้นฐานเสริมความปลอดภัยทางถนน และระบบการขนส่งสาธารณะให้ได้มาตรฐาน รวมถึงจิตสำนึกในการลดอุบัติเหตุอุบัติภัยให้กับประชาชน
๖. พัฒนาระบบการบริหารจัดการกองทุนร่วมสวัสดิการภาครัฐและชุมชนที่หนุนเสริมช่วยเหลือประชาชนและนำสู่สังคมแห่งการพึ่งตนเองในระดับตำบล
๗. ส่งเสริมความอบอุ่นในครอบครัว

ประเด็นการพัฒนาที่ ๔ การบริหารจัดการทรัพยากรธรรมชาติและสิ่งแวดล้อมอย่างสมดุล และเป็นระบบบนพื้นฐานการมีส่วนร่วมของทุกภาคส่วน

วัตถุประสงค์ เพื่อเน้นการดูแลรักษาระบบนิเวศของจังหวัดอุทัยธานี มีความสมบูรณ์และความหลากหลายทั้งพืชและสัตว์ ด้วยการดูแลรักษาฟื้นฟูป้องกัน และอนุรักษ์ทรัพยากรธรรมชาติและสิ่งแวดล้อมทั้งในระดับครัวเรือน องค์กร สถานศึกษา และชุมชน โดยการส่งเสริมประชาชนที่อยู่ในบริเวณติดกับพื้นที่ป่ากันชน (Buffer Zone) ทำการเกษตรผสมผสานหรือวนเกษตร และปลูกจิตสำนึกการมีส่วนร่วมให้กับประชาชนและการสร้างเครือข่ายด้านการอนุรักษ์ทรัพยากรธรรมชาติและสิ่งแวดล้อม

เป้าหมายการพัฒนา

๑. ทรัพยากรธรรมชาติและสิ่งแวดล้อม มีความสมบูรณ์และยั่งยืน
๒. ประชาชนมีจิตสำนึกและมีส่วนร่วมในการดูแลรักษา ฟื้นฟู ป้องกัน และอนุรักษ์ทรัพยากรธรรมชาติ
๓. เพิ่มประสิทธิภาพการใช้พลังงานเพื่อลดการใช้พลังงานสิ้นเปลืองในภาคอุตสาหกรรม ภาคเกษตรกรรม ภาคที่อยู่อาศัย และสถานที่ราชการ

แนวทางการพัฒนา (Value Chain)

๑. พัฒนาระบบฐานข้อมูลคุณภาพสิ่งแวดล้อม (น้ำ ป่าไม้ ดิน ชยะ อากาศ) และการอนุรักษ์พลังงาน
๒. ส่งเสริมการอนุรักษ์พลังงานและพัฒนาพลังงานทดแทน
๓. ส่งเสริมให้ประชาชนทำวนเกษตรหรือเกษตรผสมผสานที่เป็นมิตรกับสิ่งแวดล้อม
๔. พัฒนาการบริหารจัดการชยะและน้ำเสียแบบครบวงจร
๕. สร้างกลไกการขับเคลื่อนการสร้างระบบการมีส่วนร่วมจากทุกภาคส่วนในการอนุรักษ์ทรัพยากรธรรมชาติและสิ่งแวดล้อม



วิสัยทัศน์

“จังหวัดอุทัยธานี กินดี อยู่ดี สิ่งแวดล้อมดี ภายใต้หลักธรรมาภิบาล ประสานความร่วมมือกับทุกท้องถิ่น”

เป้าประสงค์รวม

๑. พัฒนาโครงสร้างพื้นฐาน
๒. สร้างความสมดุลและฟื้นฟูทรัพยากรธรรมชาติและสิ่งแวดล้อม
๓. พัฒนาเศรษฐกิจและส่งเสริมการท่องเที่ยว
๔. พัฒนาคุณภาพชีวิตและส่งเสริมอาชีพตามแนวทางปรัชญาเศรษฐกิจพอเพียง
๕. พัฒนาองค์กรสู่ธรรมาภิบาล และสร้างความร่วมมือกับทุกท้องถิ่น
๖. ส่งเสริมการศึกษา ศาสนาและวัฒนธรรมอันดีงามของท้องถิ่น
๗. ส่งเสริมการมีส่วนร่วมของประชาชนและองค์กรปกครองส่วนท้องถิ่น

เป้าประสงค์เชิงยุทธศาสตร์

๑. เพื่อให้จังหวัดอุทัยธานีมีโครงสร้างพื้นฐานที่สมบูรณ์ครอบคลุมทุกพื้นที่
๒. มีระบบป้องกันภัยธรรมชาติควบคู่กับการรักษา ฟื้นฟูทรัพยากรธรรมชาติและสิ่งแวดล้อม เพื่อสร้างความสมดุล
๓. เพื่อให้ประชาชนมีรายได้เพิ่มขึ้น
๔. เพื่อให้ประชาชนในจังหวัดอุทัยธานีมีคุณภาพชีวิตที่ดีตามหลักแนวทางปรัชญาเศรษฐกิจพอเพียง
๕. เพื่อให้องค์กรปกครองส่วนท้องถิ่นในเขตจังหวัด มีการบูรณาการทำงานร่วมกันโดยยึดหลักธรรมาภิบาล
๖. เพื่อส่งเสริมสนับสนุนการจัดการศึกษาและสาธารณสุขในท้องถิ่น
๗. เพื่อส่งเสริมและพัฒนาการท่องเที่ยวของจังหวัดอุทัยธานี
๘. เพื่ออนุรักษ์ และส่งเสริมศาสนา ศิลปะ วัฒนธรรม ประเพณี และอัตลักษณ์ของชุมชน

ยุทธศาสตร์ที่ ๑ การพัฒนาโครงสร้างพื้นฐาน

กลยุทธ์

๑. ก่อสร้าง ปรับปรุง บำรุงรักษาเส้นทางคมนาคมและระบบสาธารณูปโภคโดยบูรณาการความร่วมมือกับองค์กรปกครองส่วนท้องถิ่น
๒. พัฒนาแหล่งน้ำ เพื่อการอุปโภคบริโภคให้มีคุณภาพ และน้ำเพื่อการเกษตร
๓. บูรณาการทำงานร่วมกับทุกหน่วยงานที่เกี่ยวข้องและเครือข่ายการบริหารจัดการน้ำอย่างมีส่วนร่วม

ยุทธศาสตร์ที่ ๒ การบริหารและพัฒนาทรัพยากรธรรมชาติและสิ่งแวดล้อมอย่างมีส่วนร่วม

กลยุทธ์

๑. สร้างระบบป้องกัน อนุรักษ์ และฟื้นฟูทรัพยากรธรรมชาติและสิ่งแวดล้อม
๒. ส่งเสริมและร่วมมือกับทุกภาคส่วนในการอนุรักษ์ฟื้นฟูพื้นที่ต้นน้ำ ป่าไม้ และป่าชุมชน
๓. จัดการขยะ มลพิษ ของเสียอันตราย สิ่งปฏิกูล และมีระบบการจัดการขยะตั้งแต่ต้นทาง
๔. ส่งเสริมพัฒนา และสนับสนุนการเกษตรและอาหารปลอดภัยให้เป็นมิตรกับสิ่งแวดล้อม
๕. ส่งเสริมและสนับสนุนการใช้พลังงานทดแทน

ยุทธศาสตร์ที่ ๓ การพัฒนาเศรษฐกิจและการท่องเที่ยว

กลยุทธ์

๑. พัฒนาและส่งเสริมอาชีพให้แก่ประชาชนควบคู่ไปกับการส่งเสริมการตลาดเชื่อมโยงสู่ภูมิภาค
๒. ส่งเสริมการท่องเที่ยวเชิงนิเวศ ศาสนา ศิลปะ วัฒนธรรมและเชิงอนุรักษ์โดยชุมชน
๓. พัฒนาแหล่งท่องเที่ยวและมีกลไกการเชื่อมโยงธุรกิจการท่องเที่ยวเชิงนิเวศโดยชุมชน
๔. ส่งเสริมแนวความคิดเศรษฐกิจพอเพียง และการแก้ไขปัญหาความยากจน
๕. ส่งเสริมอาชีพการเกษตร และผลิตภัณฑ์ด้านการเกษตรปลอดภัย
๖. ส่งเสริมและสนับสนุน และพัฒนาสินค้า OTOP
๗. ส่งเสริมและสนับสนุนระบบสหกรณ์และวิสาหกิจชุมชน
๘. ส่งเสริมและสนับสนุนเพื่อให้สินค้าและบริการของชุมชนได้รับการรับรองมาตรฐาน

ยุทธศาสตร์ที่ ๔ การพัฒนาคนและสังคมที่มีคุณภาพ

กลยุทธ์

๑. ส่งเสริมคุณภาพชีวิตของประชาชนให้อยู่ดีมีสุข ปราศจากยาเสพติด ลดปัญหาการใช้ความรุนแรงในชุมชน ครอบครัว และสังคม
๒. ส่งเสริมการกีฬาและนันทนาการ
๓. ส่งเสริมและสนับสนุนการจัดการศึกษาและสาธารณสุขในท้องถิ่น
๔. ส่งเสริมสนับสนุน อนุรักษ์ และฟื้นฟูขนบธรรมเนียม ประเพณี ศาสนา ศิลปวัฒนธรรม ภูมิปัญญาท้องถิ่น และอัตลักษณ์ของชุมชน
๕. ส่งเสริมและพัฒนาศักยภาพเด็ก สตรี ผู้สูงอายุ คนพิการ ผู้ป่วยเอดส์ และผู้ด้อยโอกาส
๖. ส่งเสริมให้ความรู้ด้านภาษาให้แก่ประชาชนในท้องถิ่นในการเป็นประชาคมอาเซียน
๗. ส่งเสริมและปลูกฝังการรักษาวินัย หน้าที่ มีจิตสำนึกและความรับผิดชอบต่อสังคม

ยุทธศาสตร์ที่ ๕ การเมือง การบริหาร

กลยุทธ์

๑. พัฒนาสมรรถนะและขีดความสามารถในการทำงานของบุคลากรองค์กรปกครองส่วนท้องถิ่น
๒. ส่งเสริมบทบาทการมีส่วนร่วมของภาคประชาชน
๓. พัฒนาระบบเทคโนโลยีสารสนเทศ (IT) เพื่อการบริหารและบริการ
๔. ส่งเสริมการบริหารกิจการบ้านเมืองตามหลักธรรมาภิบาล
๕. พัฒนาประสิทธิภาพการเฝ้าระวังและระบบการป้องกันและบรรเทาสาธารณภัย
๖. ส่งเสริมการทำงานแบบบูรณาการขององค์กรปกครองส่วนท้องถิ่น
๗. ส่งเสริมกระบวนการทำงานเพื่อนำไปสู่นโยบายไทยแลนด์ ๔.๐



วิสัยทัศน์

"แหล่งท่องเที่ยวเชิงนิเวศ เกษตรมั่นคง ส่งเสริมการศึกษา ยกระดับคุณภาพชีวิต
นำพัฒนาโครงสร้างพื้นฐาน โดยมีส่วนร่วมชาวประชา"

ยุทธศาสตร์

องค์การบริหารส่วนตำบลทองหลาง มีทั้งหมด ๕ ยุทธศาสตร์ ประกอบด้วย
ยุทธศาสตร์ที่ ๑ การพัฒนาโครงสร้างพื้นฐาน
ยุทธศาสตร์ที่ ๒ การบริหารทรัพยากรธรรมชาติและสิ่งแวดล้อม
ยุทธศาสตร์ที่ ๓ การพัฒนาเศรษฐกิจและการท่องเที่ยว
ยุทธศาสตร์ที่ ๔ การพัฒนาคนและสังคมที่มีคุณภาพ
ยุทธศาสตร์ที่ ๕ การพัฒนาการเมือง การบริหาร

เป้าประสงค์

๑. ประชาชนได้รับบริการด้านสาธารณสุขปโภค สาธารณูปการอย่างทั่วถึง
๒. ชุมชนมีทรัพยากรธรรมชาติและสิ่งแวดล้อมที่สมดุล
๓. ประชาชนมีอาชีพ มีรายได้พอเพียงและมีความมั่นคงทางเศรษฐกิจ
๔. ประชาชนมีคุณภาพชีวิตที่ดี มีแหล่งเรียนรู้ มีภูมิคุ้มกัน รู้เท่าทันโลก
๕. ประชาชนได้รับบริการด้วยความเป็นธรรม โปร่งใส มีส่วนร่วมในการพัฒนาท้องถิ่น

ตัวชี้วัด

๑. ประชาชนได้รับบริการด้านสาธารณสุขปโภค สาธารณูปการอย่างทั่วถึง
 - ๑.๑ จำนวนเส้นทางคมนาคมและสาธารณูปโภคที่เพิ่มขึ้นและได้รับการบำรุงรักษา
 - ๑.๒ จำนวนแหล่งน้ำที่ได้รับการพัฒนา/ปรับปรุง
๒. ชุมชนมีทรัพยากรธรรมชาติและสิ่งแวดล้อมที่สมดุล
 - ๒.๑ จำนวนต้นไม้หรือพื้นที่สีเขียวที่เพิ่มขึ้น
 - ๒.๒ ปริมาณขยะมูลฝอยที่ลดลง
 - ๒.๓ จำนวนเกษตรกรที่ได้รับผลกระทบจากสารเคมีลดลง
 - ๒.๔ อัตราการเกิดปัญหาน้ำท่วม/ภัยแล้งลดลง
๓. ประชาชนมีอาชีพ มีรายได้พอเพียงและมีความมั่นคงทางเศรษฐกิจ
 - ๓.๑ จำนวนประชาชนที่ได้รับการส่งเสริม/พัฒนาอาชีพ
 - ๓.๒ จำนวนสถานที่ที่ได้รับการพัฒนาให้เป็นแหล่งท่องเที่ยวเพิ่มขึ้น
 - ๓.๓ ร้อยละของประชาชนที่ดำเนินชีวิตตามแนวทางเศรษฐกิจพอเพียง
 - ๓.๔ จำนวนเกษตรกรที่สามารถพึ่งพาตนเองได้
 - ๓.๕ จำนวนผลิตภัณฑ์ในชุมชนที่ได้รับการส่งเสริมและสนับสนุน
๔. ประชาชนมีคุณภาพชีวิตที่ดี มีแหล่งเรียนรู้ มีภูมิคุ้มกัน รู้เท่าทันโลก
 - ๔.๑ ร้อยละของประชาชนในตำบลทองหลางมีคุณภาพชีวิตที่ดีขึ้นเพิ่มขึ้น
 - ๔.๒ จำนวนครั้งในการจัดกิจกรรมด้านการกีฬาและนันทนาการ

- ๔.๓ จำนวนครั้งในการจัดกิจกรรมด้านการศึกษา
- ๔.๔ จำนวนครั้งในการจัดกิจกรรมด้านดารส่งเสริม อนุรักษ์ และพัฒนาขนบธรรมเนียมประเพณี ศิลปวัฒนธรรม และภูมิปัญญาท้องถิ่น
- ๔.๕ เด็ก สตรี ผู้สูงอายุ ผู้พิการ ผู้ป่วยเอดส์ และผู้ด้อยโอกาสที่ได้รับการส่งเสริมหรือพัฒนา
- ๕. ประชาชนได้รับบริการด้วยความเป็นธรรม โปร่งใส มีส่วนร่วมในการพัฒนาท้องถิ่น**
 - ๕.๑ จำนวนบุคลากรของหน่วยงานที่ได้รับการอบรมเพิ่มพูนความรู้ในการปฏิบัติงาน
 - ๕.๒ ร้อยละของประชาชนที่มีส่วนร่วมในการพัฒนาท้องถิ่นเพิ่มขึ้น
 - ๕.๓ ร้อยละของประชาชนที่ได้รับทราบข้อมูลข่าวสารเพิ่มขึ้น
 - ๕.๔ ร้อยละความพึงพอใจของประชาชนต่อการบริการสาธารณะเพิ่มขึ้น
 - ๕.๕ ร้อยละของอาสาสมัครป้องกันภัยฝ่ายพลเรือนต่อจำนวนประชากรทั้งหมด

คำเป้าหมาย

- ๑.๑ ประชาชนมีเส้นทางคมนาคม ระบบสาธารณูปโภคที่ได้มาตรฐานและทั่วถึง
- ๑.๒ ชุมชนมีแหล่งน้ำใช้เพื่อการอุปโภค เพื่อการเกษตรอย่างเพียงพอ
- ๑.๓ ชุมชนมีทรัพยากรธรรมชาติและสิ่งแวดล้อมที่สมดุลและยั่งยืน
- ๑.๔ ประชาชนมีอาชีพ มีรายได้พอเพียง มีความมั่นคงทางเศรษฐกิจ และมีสถานที่ท่องเที่ยวในชุมชน
- ๑.๕ ประชาชนมีคุณภาพชีวิตที่ดี สังคมมีความเข้มแข็ง
- ๑.๖ ประชาชนได้รับบริการด้วยความเป็นธรรม โปร่งใส มีส่วนร่วมในการพัฒนาท้องถิ่น
- ๑.๗ ชุมชนมีความปลอดภัยในชีวิตและทรัพย์สิน

กลยุทธ์

| ประเด็นยุทธศาสตร์ | กลยุทธ์ |
|--|---|
| ๑. ยุทธศาสตร์การพัฒนาโครงสร้างพื้นฐาน | ๑.๑ ก่อสร้าง ปรับปรุง บำรุงรักษา เส้นทางคมนาคมและสาธารณูปโภค ๑.๒ พัฒนาแหล่งน้ำ เพื่อการอุปโภคบริโภคให้มีคุณภาพและน้ำเพื่อการเกษตร |
| ๒. ยุทธศาสตร์การบริหารทรัพยากรธรรมชาติและสิ่งแวดล้อม | ๒.๑ การอนุรักษ์และฟื้นฟูทรัพยากรธรรมชาติและสิ่งแวดล้อม และพัฒนามรดกโลกห้วยขาแข้ง ๒.๒ บริหารจัดการขยะมูลฝอยและสิ่งปฏิกูล ๒.๓ ส่งเสริม พัฒนา และสนับสนุนการเกษตรปลอดภัย ๒.๔ บริหารจัดการน้ำอย่างเป็นระบบ |
| ๓. ยุทธศาสตร์การพัฒนาเศรษฐกิจ และการท่องเที่ยว | ๓.๑ พัฒนาและส่งเสริมอาชีพแก่ประชาชนควบคู่ไปกับการส่งเสริมการตลาด ๓.๒ ส่งเสริมการท่องเที่ยวเชิงนิเวศ ศาสนา ศิลปวัฒนธรรมและเชิงอนุรักษ์ ๓.๓ ส่งเสริมแนวความคิดเศรษฐกิจพอเพียง และการแก้ไขปัญหาความยากจน |



| ประเด็นยุทธศาสตร์ | กลยุทธ์ |
|---|---|
| | ๓.๔ ส่งเสริมอาชีพการเกษตรและผลิตภัณฑ์ด้านการเกษตร ๓.๕ ส่งเสริมและสนับสนุนสินค้า OTOP |
| ๔. ยุทธศาสตร์การพัฒนานคนและสังคมที่มีคุณภาพ | ๔.๑ ส่งเสริมคุณภาพชีวิตของประชาชนให้อยู่ดีมีสุข ปราศจากยาเสพติด ๔.๒ ส่งเสริมการกีฬาและนันทนาการ ๔.๓ ส่งเสริมและสนับสนุนการจัดการศึกษาในท้องถิ่น ๔.๔ ส่งเสริมอนุรักษ์ และพัฒนาขนบธรรมเนียมประเพณี ศิลปวัฒนธรรม และภูมิปัญญาท้องถิ่น ๔.๕ ส่งเสริมและพัฒนาศักยภาพเด็ก สตรี ผู้สูงอายุ คนพิการ ผู้ป่วยเอดส์ และผู้ด้อยโอกาส |
| ๕. ยุทธศาสตร์การพัฒนาการเมืองการบริหาร | ๕.๑ พัฒนาขีดสมรรถนะและความสามารถในการทำงานของบุคลากรองค์กรปกครองส่วนท้องถิ่น ๕.๒ ส่งเสริมบทบาทการมีส่วนร่วมของภาคประชาชน ๕.๓ พัฒนาระบบสารสนเทศ (IT) เพื่อการบริหารงาน ๕.๔ ส่งเสริมการบริหารกิจการบ้านเมืองที่ดี ๕.๕ พัฒนาประสิทธิภาพในการป้องกันและบรรเทาสาธารณภัย |

จุดยืนทางยุทธศาสตร์

ด้วยสภาพพื้นที่องค์การบริหารส่วนตำบลทองหลางที่มีความอุดมสมบูรณ์ทั้งทรัพยากรธรรมชาติและสิ่งแวดล้อม และมีการกำหนดประเด็นยุทธศาสตร์ของหน่วยงานเพื่อให้เกิดความสอดคล้องกันระหว่างแผนยุทธศาสตร์ชาติ ๒๐ ปี แผนพัฒนาเศรษฐกิจและสังคมแห่งชาติ ฉบับที่ ๑๒ แผนพัฒนาภาคเหนือ แผนพัฒนากลุ่มจังหวัดภาคเหนือตอนล่าง ๒ ยุทธศาสตร์การพัฒนารัฐบาล ยุทธศาสตร์การพัฒนากองการปกครองส่วนท้องถิ่น รวมถึงนโยบายของรัฐบาล ซึ่งแสดงให้เห็นถึงความเชื่อมโยงกันอย่างชัดเจนเกิดแนวทางการบริหารจัดการที่มีประสิทธิภาพและประสิทธิผล องค์การบริหารส่วนตำบลทองหลางจึงได้กำหนดจุดยืนทางยุทธศาสตร์ (Positioning) ของตำบลทองหลาง คือ **“แหล่งท่องเที่ยวเชิงนิเวศ เกษตรมั่นคง ส่งเสริมการศึกษา ยกระดับคุณภาพชีวิต นำพัฒนาโครงสร้างพื้นฐาน โดยส่วนร่วมชาวประชา”** นำไปสู่การพัฒนาเพื่อตอบสนองต่อความต้องการและเพื่อประโยชน์สุขของประชาชน ก่อให้เกิดการพัฒนาอย่างต่อเนื่องและมีความยั่งยืน

ความเชื่อมโยงของยุทธศาสตร์ในภาพรวม

ยุทธศาสตร์การพัฒนาขององค์การบริหารส่วนตำบลทองหลาง มุ่งการพัฒนา ๕ ด้าน ได้แก่ ด้านโครงสร้างพื้นฐาน ด้านทรัพยากรธรรมชาติและสิ่งแวดล้อม ด้านเศรษฐกิจและการท่องเที่ยว ด้านพัฒนานคนและสังคมที่มีคุณภาพ และด้านการเมือง การบริหาร สามารถสรุปได้ ดังนี้

ความเชื่อมโยงของยุทธศาสตร์การพัฒนาระดับมหภาคกับยุทธศาสตร์การพัฒนาขององค์การบริหารส่วนตำบลทองหลาง
โครงสร้างความเชื่อมโยงแผนพัฒนาท้องถิ่นขององค์การบริหารส่วนตำบลทองหลาง พ.ศ. ๒๕๖๖ - ๒๕๗๐

ยุทธศาสตร์ชาติ ๒๐ ปี

- ๑. ยุทธศาสตร์ชาติด้านความมั่นคง
- ๒. ยุทธศาสตร์ชาติด้านการสร้างความสามารถในการแข่งขัน
- ๓. ยุทธศาสตร์ชาติด้านการพัฒนาและเสริมสร้างศักยภาพทรัพยากรมนุษย์
- ๔. ยุทธศาสตร์ชาติด้านการสร้างโอกาสและความเสมอภาคทางสังคม
- ๕. ยุทธศาสตร์ชาติด้านการสร้างการเติบโตบนคุณภาพชีวิตที่เป็นมิตรต่อสิ่งแวดล้อม
- ๖. ยุทธศาสตร์ชาติด้านการปรับสมดุลและพัฒนาระบบการบริหารจัดการภาครัฐ

แผนพัฒนาเศรษฐกิจและสังคมแห่งชาติ ฉบับที่ ๑๒

- ๑. การเสริมสร้างและพัฒนาศักยภาพทุนมนุษย์
- ๒. การสร้างความเป็นธรรมและลดความเหลื่อมล้ำในสังคม
- ๓. การสร้างความเข้มแข็งทางเศรษฐกิจและแข่งขันได้อย่างยั่งยืน
- ๔. การเติบโตที่เป็นมิตรกับสิ่งแวดล้อมเพื่อการพัฒนาอย่างยั่งยืน
- ๕. การเสริมสร้างความมั่นคงแห่งชาติเพื่อการพัฒนาประเทศสู่ความมั่นคงและยั่งยืน
- ๖. การบริหารจัดการในภาครัฐ การป้องกันการทุจริตประพฤติมิชอบและธรรมาภิบาลในสังคมไทย
- ๗. การสร้างพื้นฐานและระบบโลจิสติกส์
- ๘. การพัฒนาวิทยาศาสตร์ เทคโนโลยี วิจัย และนวัตกรรม
- ๙. การพัฒนาภาค เมือง และพื้นที่เศรษฐกิจ
- ๑๐. ความร่วมมือระหว่างประเทศเพื่อการพัฒนา

ยุทธศาสตร์การพัฒนาระดับภาคเหนือ

- ๑. พัฒนาการท่องเที่ยวและธุรกิจบริการต่อเนื่องให้มีคุณภาพ สามารถสร้างมูลค่าเพิ่มอย่างยั่งยืน และกระจายประโยชน์อย่างทั่วถึง รวมทั้งต่อยอดการผลิตสินค้าและบริการที่มีศักยภาพสูงด้วยภูมิปัญญาและนวัตกรรม
- ๒. ใช้โอกาสจากเขตเศรษฐกิจพิเศษและการเชื่อมโยงอนุภูมิภาค GMS BIMSTEC และ AEC เพื่อขยายฐานเศรษฐกิจของภาค
- ๓. ยกระดับเป็นฐานการผลิตเกษตรอินทรีย์และเกษตรปลอดภัย เชื่อมโยงสู่อุตสาหกรรมเกษตรแปรรูปที่สร้างมูลค่าเพิ่มสูง
- ๔. พัฒนาคุณภาพชีวิตและแก้ไขปัญหาความยากจน พัฒนาระบบดูแลผู้สูงอายุอย่างมีส่วนร่วมของครอบครัวและชุมชน ยกระดับทักษะฝีมือแรงงานภาคบริการ
- ๕. อนุรักษ์และฟื้นฟูต้นน้ำให้มีความสมบูรณ์ จัดระบบบริหารจัดการน้ำอย่างเหมาะสมและเชื่อมโยงพื้นที่เกษตรให้ทั่วถึง ป้องกันและแก้ไขปัญหาหมอกพิษหมอกควันอย่างยั่งยืน

ยุทธศาสตร์การพัฒนากลุ่มจังหวัดภาคเหนือตอนล่าง ๒

- ๑. การส่งเสริมและพัฒนาระบบเกษตรปลอดภัยและอินทรีย์ อุตสาหกรรมแปรรูปและอุตสาหกรรมฐานชีวภาพ ด้วยแนวทางเกษตรสมัยใหม่
- ๒. ส่งเสริมและพัฒนาศักยภาพทางการท่องเที่ยวเชิงธรรมชาติ ประวัติศาสตร์ และวัฒนธรรม เพื่อยกระดับมาตรฐานสู่สากล

ยุทธศาสตร์การพัฒนาจังหวัดอุทัยธานี

- ๑. สร้างคุณค่าด้านการท่องเที่ยว ควบคู่วิถีชีวิตเอกลักษณ์และวัฒนธรรมของจังหวัดสู่สากล
- ๒. พัฒนาระบบการผลิตของการเกษตร และยกระดับเกษตรแปรรูป และเพิ่มมูลค่าสินค้าเกษตร
- ๓. ยกระดับการพัฒนาคุณภาพชีวิตตามหลักปรัชญาเศรษฐกิจพอเพียง เสริมสร้างความมั่นคงภายในและความ
- ๔. การบริหารจัดการทรัพยากรธรรมชาติและสิ่งแวดล้อมอย่างสมดุลและเป็นระบบบนพื้นฐานการมีส่วนร่วมของทุกภาคส่วน

ยุทธศาสตร์การพัฒนาของ อปท. ในเขตจังหวัดอุทัยธานี

- ๑. ยุทธศาสตร์การพัฒนาโครงสร้างพื้นฐาน
- ๒. ยุทธศาสตร์การบริหารและพัฒนาทรัพยากรธรรมชาติและสิ่งแวดล้อม
- ๓. ยุทธศาสตร์การพัฒนาเศรษฐกิจและการท่องเที่ยว
- ๔. ยุทธศาสตร์การพัฒนาคนและสังคมที่มีคุณภาพ
- ๕. ยุทธศาสตร์การเมือง การบริหาร



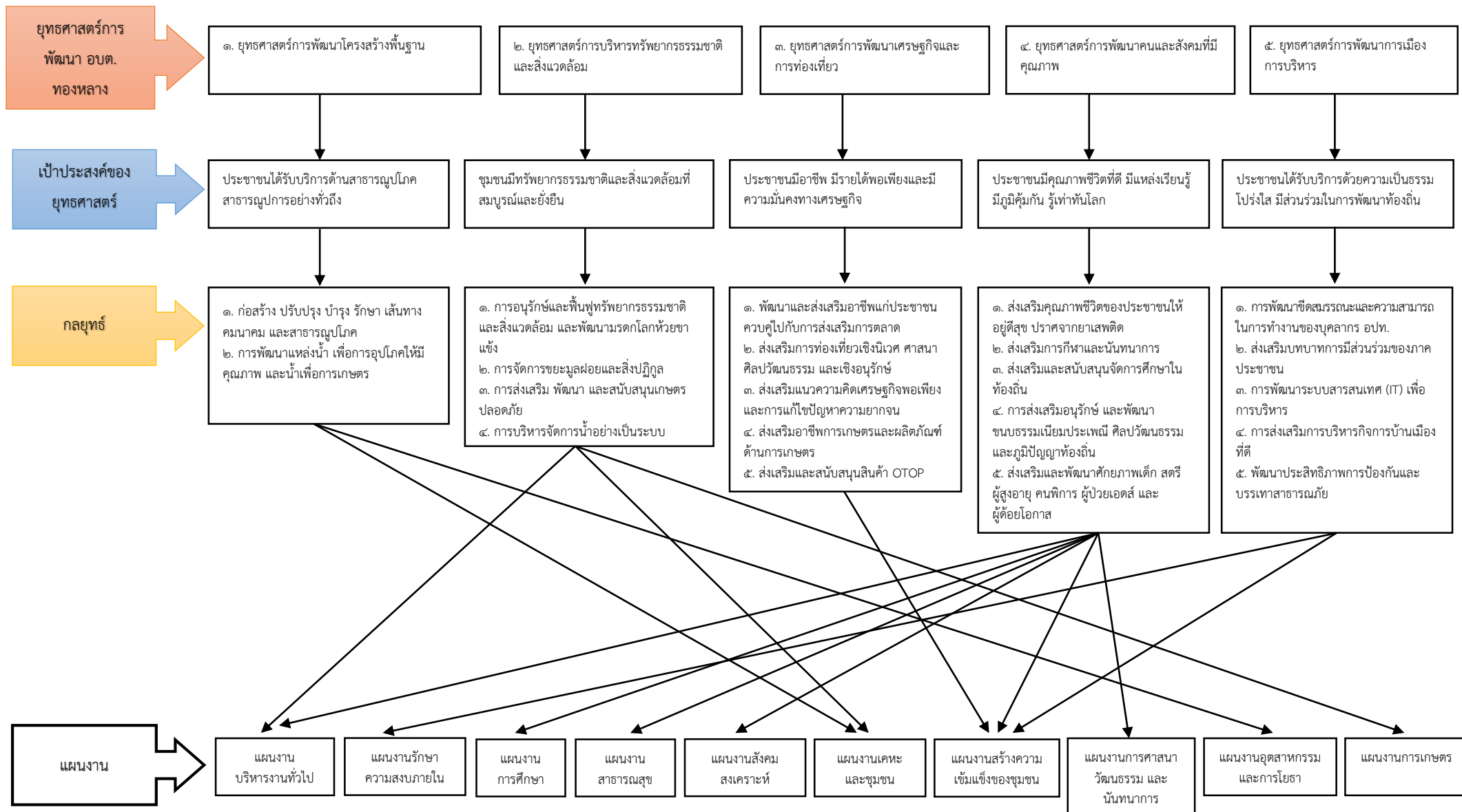

รายละเอียดยุทธศาสตร์ขององค์การบริหารส่วนตำบลทองหลาง

| ความเชื่อมโยงกับยุทธศาสตร์จังหวัด | ยุทธศาสตร์อปท.ในเขตจังหวัด | ยุทธศาสตร์ของ อบต.ทองหลาง | เป้าประสงค์ | ตัวชี้วัดผลิต/โครงการ | ค่าเป้าหมาย | | | | | ความก้าวหน้าของเป้าหมาย | กลยุทธ์ | ผลิต/โครงการ | หน่วยงานรับผิดชอบหลัก | หน่วยสนับสนุน |
|--|---|---|---|--|-------------|----|----|----|----|-------------------------|--|--|-----------------------|---------------|
| | | | | | ๖๖ | ๖๗ | ๖๘ | ๖๙ | ๗๐ | | | | | |
| ประเด็นการพัฒนาที่ ๑ สร้างคุณค่าด้านการท่องเที่ยวควบคู่วิถีชีวิตเอกลักษณ์ และวัฒนธรรมของจังหวัดสู่สากล | ยุทธศาสตร์ที่ ๑ การพัฒนาโครงสร้างพื้นฐาน | ยุทธศาสตร์ที่ ๑ การพัฒนาโครงสร้างพื้นฐาน | ประชาชนได้รับบริการด้านสาธารณสุขภาคสาธารณสุขการอย่างทั่วถึง | จำนวนเส้นทางคมนาคมและสาธารณสุขที่เพิ่มขึ้นและได้รับการบำรุงรักษา | ๑๐ | ๒๐ | ๓๐ | ๔๐ | ๕๐ | ๑๐ โครงการ/ปี | ก่อสร้าง ปรับปรุง บำรุงรักษา เส้นทางคมนาคม และสาธารณสุขภาค | - ก่อสร้าง/ปรับปรุง/ซ่อมแซมถนน - ก่อสร้างระบบประปา - วางท่อ/ขยายเขตประปา - ติดตั้ง/ซ่อมแซมไฟฟ้าสาธารณะ | กองช่าง | สำนักปลัด |
| | | | | จำนวนแหล่งน้ำที่ได้รับการพัฒนา/ปรับปรุง | ๑ | ๒ | ๓ | ๔ | ๕ | ปีละ ๑ โครงการ | การพัฒนาแหล่งน้ำ เพื่อการอุปโภคให้มีคุณภาพและน้ำเพื่อการเกษตร | - ขุดเจาะบ่อบาดาล - ขุดลอกสระน้ำ - ก่อสร้าง/ซ่อมแซมฝายน้ำล้น - ขุดสระน้ำ - ก่อสร้างท่อลอดเหลี่ยม - วางท่อระบายน้ำ | กองช่าง | สำนักปลัด |
| ประเด็นการพัฒนาที่ ๔ การบริหารจัดการทรัพยากรธรรมชาติและสิ่งแวดล้อมอย่างสมดุลและเป็นระบบบนพื้นฐานการมีส่วนร่วมของทุกภาคส่วน | ยุทธศาสตร์ที่ ๒ การบริหารและพัฒนาทรัพยากรธรรมชาติและสิ่งแวดล้อม | ยุทธศาสตร์ที่ ๒ การบริหารทรัพยากรธรรมชาติและสิ่งแวดล้อม | ชุมชนมีทรัพยากรธรรมชาติและสิ่งแวดล้อมที่ยั่งยืน | จำนวนต้นไม้หรือพื้นที่สีเขียวที่เพิ่มขึ้น | ๑๐ | ๒๐ | ๓๐ | ๔๐ | ๕๐ | ลดลงร้อยละ ๕/ปี | การอนุรักษ์และฟื้นฟูทรัพยากรธรรมชาติและสิ่งแวดล้อม และพัฒนามรดกโลกห้วยขาแข้ง | - การอนุรักษ์ฟื้นฟูทรัพยากรธรรมชาติและสิ่งแวดล้อม - การป้องกันและควบคุมหมอกควันไฟป่า - จัดทำฝายชะลอน้ำ (ฝายแม้ว) | สำนักปลัด | กองการศึกษาฯ |
| | | | | ปริมาณขยะมูลฝอยที่ลดลง | ๕ | ๑๐ | ๑๕ | ๒๐ | ๒๕ | ลดลงร้อยละ ๕/ปี | การจัดการขยะมูลฝอยและสิ่งปฏิกูล | - การบริหารจัดการขยะ (เปลี่ยนขยะเป็นกองบุญไม่มีทุนก็ทำบุญได้) - จัดซื้อถังขยะ/รถบรรทุกขยะ | สำนักปลัด | กองการศึกษาฯ |
| | | | | จำนวนเกษตรกรที่ได้รับผลกระทบจากสารเคมีลดลง | ๕ | ๑๐ | ๑๕ | ๒๐ | ๒๕ | ลดลงร้อยละ ๕/ปี | การส่งเสริม พัฒนา และสนับสนุนการเกษตรปลอดภัย | - การตรวจหาสารพิษตกค้างในร่างกาย - การส่งเสริมเทคโนโลยีการเกษตร | สำนักปลัด | กองช่าง |



| ความเชื่อมโยง กับยุทธศาสตร์ จังหวัด | ยุทธศาสตร์ อปท. ในเขต จังหวัด | ยุทธศาสตร์ ของ อบต. ทองหลาง | เป้าประสงค์ | ตัวชี้วัด ผลิต/โครงการ | ค่าเป้าหมาย | | | | | ความก้าวหน้า ของเป้าหมาย | กลยุทธ์ | ผลิต/โครงการ | หน่วยงาน รับผิดชอบ หลัก | หน่วย สนับสนุน |
|--|---|---|--|--|-------------|-----|-----|-----|-----|-----------------------------|---|---|-------------------------------|-------------------|
| | | | | | ๖๖ | ๖๗ | ๖๘ | ๖๙ | ๗๐ | | | | | |
| | | | | อัตราการเกิดปัญหาน้ำท่วม/ภัยแล้งลดลง | ๕ | ๑๐ | ๑๕ | ๒๐ | ๒๕ | ลดลงร้อยละ ๕/ปี | การบริหารจัดการน้ำ อย่างเป็นระบบ | - ก่อสร้าง/ซ่อมแซมรางระบายน้ำ - การบริหารจัดการแหล่งน้ำสาธารณะ | กองช่าง | สำนักปลัด |
| ประเด็นการพัฒนาที่ ๑ สร้างคุณค่าด้านการท่องเที่ยว ควบคู่วิถีชีวิต เอกลักษณ์ และ วัฒนธรรมของ จังหวัดสู่สากล | ยุทธศาสตร์ที่ ๓ การพัฒนา เศรษฐกิจและ การท่องเที่ยว | ยุทธศาสตร์ที่ ๓ การพัฒนา เศรษฐกิจและ การท่องเที่ยว | ประชาชนมีอาชีพ มี รายได้เพียงพอ มี ความมั่นคงทาง เศรษฐกิจ และมี สถานที่ท่องเที่ยวใน ชุมชน | จำนวนประชาชนที่ ได้รับการส่งเสริม/ พัฒนาอาชีพ | ๕๐ | ๑๐๐ | ๑๕๐ | ๒๐๐ | ๒๕๐ | ปีละ ๒๕๐ คน | พัฒนาและส่งเสริมอาชีพ แก่ประชาชน | - ฝึกอบรมการสร้างงาน สร้างอาชีพสำหรับ ประชาชน - ก่อสร้างลานตากพืชผล ทางการเกษตร - การส่งเสริมเศรษฐกิจ พอเพียง | สำนักปลัด | กองช่าง |
| | | | | จำนวนสถานที่ที่ได้รับ การพัฒนาให้เป็นแหล่ง ท่องเที่ยวเพิ่มขึ้น | ๑ | ๒ | ๓ | ๔ | ๕ | ปีละ ๑ แห่ง | ส่งเสริมการท่องเที่ยวเชิง นิเวศและเชิงอนุรักษ์ | - ซ่อมแซมสถานที่ ท่องเที่ยว - ปรับปรุงภูมิทัศน์อ่างเก็บ น้ำ | สำนักปลัด | กองช่าง |
| | | | | ร้อยละของประชาชนที่ ดำเนินชีวิตตามแนว เศรษฐกิจพอเพียง เพิ่มขึ้น | ๒๐ | ๔๐ | ๖๐ | ๘๐ | ๑๐๐ | ๒๐ ครั้ง/เดือน/ ปี | ส่งเสริมแนวความคิด เศรษฐกิจพอเพียงและ แก้ไขปัญหาความยากจน แก้ไขปัญหาค่าครองชีพ | - การป้องกันแก้ไขปัญหา ความยากจน - ส่งเสริมการสร้างรายได้ - บำบัดทุกข์ บำรุงสุขให้ ประชาชน | สำนักปลัด | กอง การศึกษาฯ |
| ประเด็นการพัฒนาที่ ๓ ยกระดับการ พัฒนาคุณภาพ ชีวิตตามหลัก ปรัชญาเศรษฐกิจ พอเพียง เสริมสร้างความ มั่นคงภายใน และความสงบ เรียบร้อย | ยุทธศาสตร์ที่ ๔ การพัฒนาคน และสังคมที่มี คุณภาพ | ยุทธศาสตร์ที่ ๔ การพัฒนาคน และสังคมที่มี คุณภาพ | ประชาชนมีคุณภาพ ชีวิตที่ดี สังคมมีความ เข้มแข็ง | ร้อยละของประชาชน ในตำบลมีคุณภาพชีวิต ที่ดีเพิ่มขึ้น | ๕๐ | ๑๐๐ | ๑๕๐ | ๒๐๐ | ๒๕๐ | ๕๐ คน/ปี | ส่งเสริมคุณภาพชีวิตของ ประชาชนให้อยู่ดีมีสุข | - สนับสนุนเบี้ยยังชีพ เงิน สงเคราะห์ต่างๆ - การป้องกันควบคุมแก้ไข ปัญหาโรคติดต่อ - การป้องกันและแก้ไข ปัญหาอาชญากรรม - การส่งเสริมสุขภาพ ประชาชน - การพัฒนาคุณภาพชีวิต เด็ก สตรี ผู้สูงอายุ ผู้พิการ ผู้ป่วยเอดส์ | สำนักปลัด | กอง การศึกษาฯ |



| ความเชื่อมโยง กับยุทธศาสตร์ จังหวัด | ยุทธศาสตร์ อปท.ในเขต จังหวัด | ยุทธศาสตร์ ของ อบต. ทองหลาง | เป้าประสงค์ | ตัวชี้วัด ผลิต/โครงการ | ค่าเป้าหมาย | | | | | ความก้าวหน้า ของเป้าหมาย | กลยุทธ์ | ผลิต/โครงการ | หน่วยงาน รับผิดชอบ หลัก | หน่วย สนับสนุน |
|--|---|---|---|--|-------------|----|----|----|----|-----------------------------|--|---|-------------------------------|--|
| | | | | | ๖๖ | ๖๗ | ๖๘ | ๖๙ | ๗๐ | | | | | |
| | | | | | | | | | | | | | | |
| | | | | จำนวนครั้งในการจัด กิจกรรมด้านกีฬาและ นันทนาการ | ๒ | ๔ | ๖ | ๘ | ๑๐ | ๒ ครั้ง/ปี | ส่งเสริมการกีฬาและ นันทนาการ | - การพัฒนาเด็กและ เยาวชน - จัดซื้อภาชนะกักเก็บน้ำ - ซ่อมแซมบ้านผู้ยากไร้ | สำนักปลัด | กอง การศึกษา |
| | | | | จำนวนครั้งในการจัด กิจกรรมด้านการศึกษา | ๓ | ๖ | ๙ | ๑๒ | ๑๕ | ๓ ครั้ง/ปี | ส่งเสริมและจัด การศึกษาในท้องถิ่น | - ปรับปรุงซ่อมแซม ศพต. - ส่งเสริม สนับสนุนการ จัดการเรียนการสอน - ทัศนศึกษา - พัฒนาคณาภพการศึกษา ด้วยเทคโนโลยีสารสนเทศ DLTV | กอง การศึกษา ฯ | สำนักปลัด |
| | | | | จำนวนครั้งในการจัด กิจกรรมด้านการ ส่งเสริม อนุรักษ์ และ พัฒนาขนบธรรมเนียม ประเพณี ศิลปวัฒนธรรม และภูมิ ปัญญาท้องถิ่น | ๓ | ๖ | ๙ | ๑๒ | ๑๕ | ๓ ครั้ง/ปี | การส่งเสริม อนุรักษ์ และพัฒนา ขนบธรรมเนียม ประเพณี ศิลปวัฒนธรรม และภูมิปัญญาท้องถิ่น | - การจัดงานเลี้ยงบ้าน - การจัดงานไหว้เจดีย์ - การถวายเทียนพรรษา - กิจกรรมตักบาตรเทโว - กิจกรรมแห่ภาคประเพณี บุญเดือนสาม | กอง การศึกษา ฯ | สำนักปลัด |
| ประเด็นการ พัฒนาที่ ๓ ยกระดับการ พัฒนาคุณภาพ ชีวิตตามหลัก ปรัชญาเศรษฐกิจ พอเพียง เสริมสร้างความ | ยุทธศาสตร์ที่ ๕ การเมือง การ บริหาร | ยุทธศาสตร์ที่ ๕ การพัฒนา การเมือง การ บริหาร | - ประชาชนได้รับ บริการด้วยความเป็น ธรรม โปร่งใส มีส่วน ร่วมในการพัฒนา ท้องถิ่น - ประชาชนมีความ ปลอดภัยในชีวิตและ ทรัพย์สิน | จำนวนบุคลากรของ หน่วยงานที่ได้รับการ อบรมเพิ่มพูนความรู้ใน การปฏิบัติงาน | ๓ | ๖ | ๙ | ๑๒ | ๑๕ | ๓ คน/ปี | การพัฒนาขีดสมรรถนะ และความสามารถในการ ทำงานของบุคลากร องค์กรปกครองส่วน ท้องถิ่น | - เข้าร่วมการฝึกอบรมที่ สส.จัดขึ้น - การพัฒนาศักยภาพ บุคลากร | สำนักปลัด | กองคลัง กองช่าง กอง การศึกษาฯ |



| ความเชื่อมโยง กับยุทธศาสตร์ จังหวัด | ยุทธศาสตร์ อปท.ในเขต จังหวัด | ยุทธศาสตร์ ของ อบต. ทองหลาง | เป้าประสงค์ | ตัวชี้วัด ผลิต/โครงการ | ค่าเป้าหมาย | | | | | ความก้าวหน้า ของเป้าหมาย | กลยุทธ์ | ผลิต/โครงการ | หน่วยงาน รับผิดชอบ หลัก | หน่วย สนับสนุน |
|---|------------------------------------|-----------------------------------|-------------|---|-------------|-------|-------|-------|-------|-----------------------------|--|---|-------------------------------|--|
| | | | | | ๖๖ | ๖๗ | ๖๘ | ๖๙ | ๗๐ | | | | | |
| มั่นคงภายใน และความสงบ เรียบร้อย | | | | ร้อยละของประชาชน ที่มีส่วนร่วมในการ พัฒนาท้องถิ่นเพิ่มขึ้น | ๕๐๐ | ๑,๐๐๐ | ๑,๕๐๐ | ๒,๐๐๐ | ๒,๕๐๐ | ๕๐๐ คน/ปี | ส่งเสริมบทบาทการมี ส่วนร่วมของภาค ประชาชน | - ส่งเสริมการจัดทำ แผนพัฒนาหมู่บ้าน/ แผนพัฒนาท้องถิ่น - ก่อสร้าง/ซ่อมแซมหอ กระจายข่าวประจำ หมู่บ้าน | สำนักปลัด | กองคลัง กองช่าง กอง การศึกษา ฯ |
| | | | | ร้อยละของประชาชน ที่รับทราบข้อมูล ข่าวสารเพิ่มขึ้น | ๑,๐๐๐ | ๒,๐๐๐ | ๓,๐๐๐ | ๔,๐๐๐ | ๕,๐๐๐ | ๑,๐๐๐ คน/ปี | การพัฒนาระบบ สารสนเทศ (IT) เพื่อ การบริหารงาน | - พัฒนา/ปรับปรุงเว็บไซต์ หน่วยงาน - เผยแพร่ข้อมูลในสื่อ ออนไลน์ต่างๆ เช่น เฟสบุ๊ก ไลน์ เป็นต้น - จัดตั้งศูนย์ข้อมูลข่าวสาร ของหน่วยงาน | สำนักปลัด | กองคลัง กองช่าง กอง การศึกษา ฯ |
| | | | | ร้อยละความพึงพอใจ ของประชาชนต่อการ บริการสาธารณะ เพิ่มขึ้น | ๕๐๐ | ๑,๐๐๐ | ๑,๕๐๐ | ๒,๐๐๐ | ๒,๕๐๐ | ๕๐๐ คน/ปี | การส่งเสริมการบริหาร กิจการบ้านเมืองที่ดี | - การลดขั้นตอนการให้ บริการ - การให้บริการผ่าน ช่องทางออนไลน์ต่างๆ - การจัดทำแผนที่ภาษี - การอำนวยความสะดวก ให้กับประชาชน | สำนักปลัด | กองคลัง กองช่าง กอง การศึกษา ฯ |
| | | | | ร้อยละของอาสาสมัคร ป้องกันภัยฝ่ายพล เรือนต่อจำนวน ประชากรทั้งหมด | ๕ | ๑๐ | ๑๕ | ๒๐ | ๒๕ | ร้อยละ ๕ /ปี | พัฒนาประสิทธิภาพ การป้องกันและบรรเทา สาธารณภัย | - การป้องกันและบรรเทา สาธารณภัย - การป้องกันและลด อุบัติเหตุทางถนน - รับสมัครและฝึกอบรม อปพร. เพิ่มเติม - จัดทำโครงการในการ ป้องกันและบรรเทาสา ธารณภัย - จัดซื้อรถดับเพลิง | สำนักปลัด | กองคลัง กองช่าง กอง การศึกษา ฯ |



๓. การวิเคราะห์เพื่อพัฒนาท้องถิ่น

๓.๑ การวิเคราะห์กรอบการจัดทำยุทธศาสตร์ขององค์กรปกครองส่วนท้องถิ่น

| ขอบข่ายและปริมาณของปัญหา | พื้นที่เป้าหมาย/ กลุ่มเป้าหมาย | การคาดการณ์แนวโน้มในอนาคต |
|--|--|--|
| <p>๑. ปัญหาด้านโครงสร้างพื้นฐาน</p> <p><u>๑.๑ เส้นทางคมนาคมไม่สะดวก</u> <u>ลักษณะของปัญหา</u></p> <ul style="list-style-type: none"> - เนื่องจากถนนภายในหมู่บ้านส่วนใหญ่เป็นถนนลูกรัง ซึ่งไม่ได้มาตรฐาน เมื่อฝนตกจะทำให้หน้าท่วมขัง ถนนขรุขระเป็นหลุมเป็นบ่อ - ถนนคอนกรีตชำรุด เนื่องจากสภาพการใช้งานที่ยาวนาน <p><u>๑.๒ ปัญหาไฟฟ้าสาธารณะไม่เพียงพอ</u> <u>ลักษณะของปัญหา</u></p> <ul style="list-style-type: none"> - ไฟฟ้าสาธารณะในหมู่บ้านมีปริมาณน้อยซึ่งไม่เพียงพอต่อความต้องการของประชาชน <p><u>๑.๓ ปัญหาน้ำสำหรับการอุปโภคบริโภค</u> <u>ลักษณะของปัญหา</u></p> <ul style="list-style-type: none"> - แหล่งน้ำต้นทุนที่ใช้ในการผลิตน้ำประปายังไม่เพียงพอกับความต้องการใช้น้ำประปาของประชาชนที่เพิ่มมากขึ้น - ไม่มีภาชนะสำหรับเก็บกักน้ำเพื่อการบริโภค <p><u>๑.๔ ขาดแคลนแหล่งน้ำเพื่อการเกษตร</u> <u>ลักษณะของปัญหา</u></p> <ul style="list-style-type: none"> - แหล่งน้ำสำหรับการเกษตรยังไม่เพียงพอ | <ul style="list-style-type: none"> - ทุกหมู่บ้านในเขต อบต. ประสบปัญหาการคมนาคมไม่สะดวก - พื้นที่ทุกหมู่บ้านในเขต อบต. - พื้นที่ทุกหมู่บ้านในเขต อบต. - พื้นที่ทุกหมู่บ้านในเขต อบต. | <ul style="list-style-type: none"> - ดำเนินการก่อสร้างถนนคอนกรีตเสริมเหล็กเพื่อให้ถนนได้มาตรฐานและปลอดภัยในการสัญจร - ปรับปรุง/ซ่อมแซมถนนที่ชำรุดเสียหายให้กลับมาใช้งานได้ตามปกติ - ดำเนินการติดตั้งไฟฟ้าสาธารณะเพิ่มขึ้น - จัดหาแหล่งน้ำต้นทุนในการผลิตน้ำประปา เช่น ขุดเจาะบ่อบาดาล ขุดลอกสระน้ำสาธารณะประโยชน์ เป็นต้น - ขยายเขตประปา/ก่อสร้างประปาเพิ่มเติม - จัดหาภาชนะเก็บน้ำ - ขุดลอกแหล่งน้ำเพื่อการเกษตร |
| <p>๒. ปัญหาด้านเศรษฐกิจ</p> <p><u>ลักษณะของปัญหา</u></p> <ul style="list-style-type: none"> - ขาดการรวมกลุ่มของเกษตรกรทำให้ไม่มีอำนาจต่อรองทางเศรษฐกิจหรือรับบริการ - ประชาชนบางส่วนว่างงาน เนื่องจากไม่มีการประกอบอาชีพเสริม - ผลผลิตทางการเกษตรตกต่ำ - การผูกขาดผลิตผลทางการเกษตร - ขาดแหล่งเงินทุนในการทำกิจการและประกอบอาชีพ | <ul style="list-style-type: none"> - ประชากรวัยทำงานที่ไม่มีงานทำ และงานที่ทำอยู่ไม่มั่นคง - เยาวชนบางส่วนที่จบการศึกษาภาคบังคับแล้วไม่ได้ศึกษาในระดับที่สูงขึ้น - กลุ่มสตรี/กลุ่มแม่บ้านที่ต้องการอาชีพเสริม | <ul style="list-style-type: none"> - ส่งเสริมให้ราษฎรรวมกลุ่มในการประกอบอาชีพ - จัดฝึกอบรมอาชีพให้แก่ราษฎร - สนับสนุนงบประมาณและวิทยากรเทคโนโลยีที่ทันสมัยในการประกอบอาชีพ - จัดหาแหล่งเงินทุนในการทำกิจการและประกอบอาชีพให้ประชาชน |



| ขอบข่ายและปริมาณของปัญหา | พื้นที่เป้าหมาย/ กลุ่มเป้าหมาย | การคาดการณ์แนวโน้มในอนาคต |
|---|--|---|
| <p>๓. ปัญหาด้านสังคม <u>ลักษณะของปัญหา</u></p> <ul style="list-style-type: none"> - ปัญหายาเสพติดระบาดในกลุ่มเยาวชนและนักเรียน - ปัญหาความปลอดภัยในชีวิตและทรัพย์สิน - ประชาชนมีที่อยู่อาศัยไม่มั่นคง - ปัญหาการฆ่าตัวตาย อันเกิดจากสภาพจิตใจที่ไม่มั่นคง ขาดการเอาใจใส่จากคนในครอบครัว - รายได้ในการดำรงชีพไม่เพียงพอ | <ul style="list-style-type: none"> - ประชาชน เยาวชน และนักเรียนในเขตพื้นที่ | <ul style="list-style-type: none"> - ดำเนินการเชิงรุกร่วมกับฝ่ายปกครองและตำรวจ ในการป้องปราม ตรวจค้น จับกุมผู้เสพ/ผู้ค้า และบำบัดกลุ่มผู้ติดยาและกลุ่มเสี่ยง - จัดกิจกรรมการแข่งขันกีฬาต้านยาเสพติด - จัดกิจกรรมการป้องกันและแก้ไขปัญหายาเสพติดในโรงเรียน - งบประมาณในการจัดซื้อเครื่องมือเครื่องใช้ด้านการป้องกันบรรเทาสาธารณภัยเพิ่มขึ้น - อบต. ช่วยเหลือซ่อมแซมที่อยู่อาศัยให้มั่นคงแข็งแรง - นับวันจะมีเพิ่มมากขึ้น เนื่องจากคนในครอบครัวไปทำงานต่างจังหวัด การด้อยค่าตัวเอง - จัดกิจกรรมส่งเสริมอาชีพให้กับประชาชน เพื่อสร้างทางเลือกในการประกอบอาชีพ |
| <p>๔. ปัญหาด้านการเมืองการบริหาร <u>ลักษณะของปัญหา</u></p> <ul style="list-style-type: none"> - ประชาชนขาดการมีส่วนร่วมในการร่วมคิดร่วมวางแผน ร่วมดำเนินการในการพัฒนาท้องถิ่น - บุคลากรไม่ครบตามกรอบอัตรากำลัง - กระบวนการทำงานของบุคลากรในองค์กรยังไม่สามารถตอบสนองความต้องการของประชาชนได้เท่าที่ควร - ประชาชนส่วนมากยังขาดความเข้าใจในระบบการบริหารงานของส่วนท้องถิ่น | <ul style="list-style-type: none"> - ประชาชนในพื้นที่บุคลากรของหน่วยงาน | <ul style="list-style-type: none"> - เน้นการมีส่วนร่วมของประชาชนในการบริหารจัดการและพัฒนาท้องถิ่น เช่น มีส่วนร่วมในการจัดทำแผนพัฒนาท้องถิ่น เป็นต้น - รับโอน/บรรจุ บุคลากรที่ยังว่างให้ครบตามกรอบอัตรากำลัง - บุคลากรของหน่วยงานต้องปรับปรุงกระบวนการทำงานให้สามารถตอบสนองความต้องการ และอำนวยความสะดวกให้กับประชาชน - ประชาสัมพันธ์การทำงาน สร้างการรับรู้ข้อมูลข่าวสารให้มากขึ้น |



| ขอบข่ายและปริมาณของปัญหา | พื้นที่เป้าหมาย/ กลุ่มเป้าหมาย | การคาดการณ์แนวโน้มในอนาคต |
|---|--|---|
| <p>๕. ปัญหาด้านการศึกษา ศาสนา วัฒนธรรม และนันทนาการ</p> <p><u>ลักษณะของปัญหา</u></p> <ul style="list-style-type: none"> - สถานที่ให้บริการด้านข้อมูลข่าวสารไม่ทั่วถึง ไม่มีแหล่งเรียนรู้ในชุมชน - เด็กรุ่นใหม่ห่างเหินกิจกรรมทางพระพุทธศาสนา และมองข้ามวัฒนธรรมประเพณีท้องถิ่น - เด็กนักเรียนไม่ได้รับการศึกษาต่อในระดับที่สูงกว่าชั้นพื้นฐาน และขาดทุนทรัพย์ในการศึกษา (ครอบครัวยากจน) - ขาดแคลนสถานที่ในการให้บริการด้านข้อมูลข่าวสาร สารสนเทศ | <ul style="list-style-type: none"> - เด็กและเยาวชน - นักเรียนในสถานศึกษา - เด็กเล็กในศูนย์พัฒนาเด็กเล็ก | <ul style="list-style-type: none"> - ก่อสร้างแหล่งเรียนรู้ประจำตำบล/ชุมชน - ส่งเสริม ฟื้นฟู ศาสนา ศิลปวัฒนธรรม ประเพณี อันทิงามของท้องถิ่น - จัดหาทุนทรัพย์ให้กับเด็กนักเรียนที่ยากจนให้มีโอกาสในการศึกษาต่อในระดับที่สูงขึ้น - จัดทำศูนย์ข้อมูลข่าวสาร สื่อสารสนเทศเพื่อการเรียนรู้ จัดที่อ่านหนังสือพิมพ์ประจำหมู่บ้านให้เพียงพอ และเพิ่มหอกระจายข่าวให้ทั่วถึง |
| <p>๖. ปัญหาด้านสาธารณสุข</p> <p><u>ลักษณะของปัญหา</u></p> <ul style="list-style-type: none"> - การระบาดของโรคไข้เลือดออก โรคมาลาเรียในพื้นที่ - มีการระบาดของโรคอุบัติใหม่ โรคระบาดโรคติดต่อ - ประชาชนในพื้นที่ป่วยเป็นโรคเรื้อรัง แนวโน้มที่เพิ่มขึ้น เช่น เบาหวาน ความดันโลหิตสูง - ประชาชนยังขาดความสนใจและความรู้ความเข้าใจในการรักษาสุขภาพและปัญหาด้านสุขอนามัย | <p>เด็ก เยาวชน ประชาชนในตำบล</p> | <ul style="list-style-type: none"> - อบต. ฉีดพ่นหมอกควันกำจัดลูกน้ำ ยุงลาย ตัวพาหะนำโรค - นับวันจะทวีความรุนแรงของโรค และการรักษาที่ขาดแคลนเครื่องมือ - ประชาชนขาดการเอาใจใส่เรื่อง การดูแลสุขภาพ การกินอาหาร และการออกกำลังกาย - จัดทำโครงการรณรงค์ให้ความรู้แก่ประชาชนเกี่ยวกับโรคต่างๆ วิธีการป้องกัน และดูแลรักษา |
| <p>๗. ปัญหาด้านทรัพยากรธรรมชาติและสิ่งแวดล้อม</p> <p><u>ลักษณะของปัญหา</u></p> <ul style="list-style-type: none"> - ปัญหาขยะในเขตชุมชน/ทางสาธารณะ - การบุกรุกป่าและที่สาธารณะ ทำให้ป่าไม้ถูกทำลาย - ลำคลองต้นเขิน ขาดการดูแลบำรุงรักษา - ดินเสื่อมสภาพ จากการใช้สารเคมี - ปัญหาการเลี้ยงสัตว์ ส่งกลิ่นเหม็น รำคาญ | <ul style="list-style-type: none"> - ชุมชน/ทางสาธารณะ - ที่สาธารณะ ลำคลอง ป่าไม้ | <ul style="list-style-type: none"> - อบต. จัดหาที่รองรับขยะและให้บริการจัดเก็บขยะ - รณรงค์เพื่อสร้างจิตสำนึกการใช้วัสดุจากธรรมชาติแทนขยะที่ย่อยสลายยาก และเกิดมลพิษ - อบต. จัดกิจกรรมด้านการอนุรักษ์ทรัพยากรธรรมชาติ เช่น การปลูกป่า การปล่อยพันธุ์สัตว์น้ำ เป็นต้น |



๓.๒ การประเมินสถานการณ์สภาพแวดล้อมภายนอกที่เกี่ยวข้อง

ผลการวิเคราะห์ศักยภาพเพื่อประเมินสถานการณ์การพัฒนาในปัจจุบันและโอกาสการพัฒนาในอนาคตของท้องถิ่น ด้วยเทคนิค SWOT Analysis วิเคราะห์จุดแข็ง จุดอ่อน โอกาส และภัยคุกคาม (ที่มา : จากการประชุมสำรวจความคิดเห็นของประชาชนเกี่ยวกับจุดแข็ง จุดอ่อน โอกาส และภัยคุกคาม ของแต่ละหมู่บ้าน เพื่อใช้ในการจัดทำแผนยุทธศาสตร์ มีดังนี้

| จุดแข็ง (Strength) | จุดอ่อน (Weakness) |
|--|---|
| <ol style="list-style-type: none"> ๑. มีแหล่งท่องเที่ยวเชิงสุขภาพ (น้ำพุร้อนสมอทอง) ๒. มีแหล่งท่องเที่ยวทางธรรมชาติ (น้ำตกไซเบอร์, น้ำตกแก่งสาวน้อย) ๓. เป็นแหล่งผลิตพืชผลทางการเกษตร ๔. ผู้นำมีความเข้มแข็ง และมีศักยภาพในการพัฒนา ๕. การทำงานในองค์การบริหารส่วนตำบลมีลักษณะร่วมมือกันดี ทำงานเป็นทีม ๖. ผู้บริหารของหน่วยงานให้ความสำคัญต่อการพัฒนาในด้านต่างๆ ๗. มีทรัพยากรธรรมชาติที่อุดมสมบูรณ์ ๘. มีอ่างเก็บน้ำในพื้นที่ (อ่างเก็บน้ำห้วยขุนแก้ว) | <ol style="list-style-type: none"> ๑. ขาดแหล่งน้ำระบบการส่งน้ำชลประทานในการทำ การเกษตร ๒. ภาระหนี้สินทั้งในระบบ นอกกระบบเกินความสามารถใช้คืน ๓. ขาดเงินทุนหมุนเวียน ในการประกอบอาชีพเสริม ๔. ขาดความรู้ ความคิดริเริ่ม และการส่งเสริมในการพัฒนาอาชีพเสริมสร้างรายได้ ๕. ประชาชนใช้สารเคมี เช่น ปุ๋ยเคมี ยากำจัดแมลงที่ทำจากสารเคมี ในการทำการเกษตร ดินขาดคุณภาพ ขาดความอุดมสมบูรณ์ ๖. เกษตรกรยังไม่มีกรรมสิทธิ์ในที่ดิน ๗. ไม่มีไฟฟ้าใช้ครบทุกครัวเรือน ๘. งบประมาณมีอยู่อย่างจำกัด |
| โอกาส (Opportunity) | อุปสรรค (Threat) |
| <ol style="list-style-type: none"> ๑. นโยบายด้านเศรษฐกิจของรัฐบาล ยึดแนวทางของปรัชญาเศรษฐกิจพอเพียงในการขับเคลื่อนเศรษฐกิจบนฐานราก ซึ่งสอดรับนโยบายสังคมจะเน้นการสร้าง ความเข้มแข็งครอบครัว ชุมชน ท้องถิ่นและประชาคม ๒. กระแสความต้องการในการอุปโภคบริโภคสินค้าที่มีคุณภาพและปลอดภัย ๓. กระแสความต้องการอุปโภคบริโภคตามแนวทางเศรษฐกิจพอเพียง ๔. มีสินค้าทางการเกษตรที่สามารถสร้างรายได้และอาชีพแก่ประชาชน ๕. รัฐบาลให้ความสำคัญกับการกระจายอำนาจสู่ท้องถิ่น | <ol style="list-style-type: none"> ๑. ประชาชนขาดการพัฒนาด้านการผลิต การตลาด และการแปรรูปอุตสาหกรรมเกษตร ๒. ต้นทุนการผลิตสินค้าสูง แต่ราคาสินค้าตกต่ำ ๓. ราษฎรขาดความรู้ เทคนิคเฉพาะทางในการประกอบอาชีพ ๔. ไม่มีอำนาจต่อรองกับพ่อค้าคนกลาง ๕. ขาดเทคโนโลยีที่เหมาะสมในการพัฒนา ประกอบกับการพัฒนาที่ไม่เป็นระบบ ๖. เส้นทางคมนาคมยังไม่สะดวก ๗. พื้นที่ส่วนใหญ่เป็นที่ดินอยู่ในเขตป่าสงวนแห่งชาติ ๘. ประชาชนไม่เข้าใจบทบาทของตนเองในการพัฒนาท้องถิ่น |

๑. ยุทธศาสตร์การพัฒนาและแผนงาน

| ที่ | ยุทธศาสตร์ | ด้าน | แผนงาน | หน่วยงาน รับผิดชอบหลัก | หน่วยงาน สนับสนุน |
|-----|---|--|--|---------------------------------|-------------------------|
| ๑ | การพัฒนาโครงสร้างพื้นฐาน | ๑. การเศรษฐกิจ ๒. บริการชุมชน และสังคม | ๑. แผนงานอุตสาหกรรม และการโยธา ๒. แผนงานเคหะและ ชุมชน | กองช่าง | สำนักปลัด |
| ๒ | การบริหารทรัพยากร ธรรมชาติและ สิ่งแวดล้อม | ๑. บริหารงานทั่วไป ๒. บริการชุมชน และสังคม ๓. การเศรษฐกิจ | ๑. แผนงานบริหารงาน ทั่วไป ๒. แผนงานเคหะและ ชุมชน ๓. แผนงานการเกษตร | สำนักปลัด | กองช่าง กองการศึกษาฯ |
| ๓ | การพัฒนาเศรษฐกิจ และการท่องเที่ยว | ๑. การเศรษฐกิจ ๒. บริการชุมชน และสังคม | ๑. แผนงานอุตสาหกรรม และการโยธา ๒. แผนงานสร้าง ความเข้มแข็งของชุมชน | สำนักปลัด กองช่าง | กองคลัง |
| ๔ | การพัฒนาคนและ สังคมที่มีคุณภาพ | ๑. บริหารงานทั่วไป ๒. บริการชุมชน และสังคม | ๑. แผนงานบริหารทั่วไป ๒. แผนงานการศึกษา ๓. แผนงานสาธารณสุข ๔. แผนงานสังคมสงเคราะห์ ๕. แผนงานสร้าง ความเข้มแข็งของชุมชน ๖. แผนงานการศาสนา วัฒนธรรมและนันทนาการ | สำนักปลัด กองการศึกษาฯ | กองช่าง กองคลัง |
| ๕ | พัฒนาการเมือง การบริหาร | ๑. บริหารงานทั่วไป ๒. บริการชุมชน และสังคม | ๑. แผนงานบริหารงาน ทั่วไป ๒. แผนงานรักษา ความสงบภายใน ๓. แผนงานสร้าง ความเข้มแข็งของชุมชน | สำนักปลัด กองช่าง กองคลัง | กองการศึกษาฯ |
| รวม | ๕ ยุทธศาสตร์ | ๓ ด้าน | ๙ แผนงาน | ๔ หน่วยงาน หลัก | ๔ หน่วยงาน สนับสนุน |

บัญชีสรุปโครงการพัฒนา
แผนพัฒนาท้องถิ่น (พ.ศ. ๒๕๖๖ - ๒๕๗๐)
องค์การบริหารส่วนตำบลทองหลาง อำเภอห้วยคต จังหวัดอุทัยธานี

| ยุทธศาสตร์ | ปี 2566 | | ปี 2567 | | ปี 2568 | | ปี 2569 | | ปี 2570 | | รวม 5 ปี | |
|---|--------------|-------------------|--------------|-------------------|--------------|-------------------|--------------|-------------------|--------------|-------------------|--------------|-------------------|
| | จำนวนโครงการ | งบประมาณ (บาท) | จำนวนโครงการ | งบประมาณ (บาท) | จำนวนโครงการ | งบประมาณ (บาท) | จำนวนโครงการ | งบประมาณ (บาท) | จำนวนโครงการ | งบประมาณ (บาท) | จำนวนโครงการ | งบประมาณ (บาท) |
| 1. ยุทธศาสตร์การพัฒนาโครงสร้างพื้นฐาน | | | | | | | | | | | | |
| 1.1 แผนงานอุตสาหกรรมและการโยธา | 34 | 15,980,000 | 31 | 11,330,000 | 31 | 12,350,000 | 31 | 11,400,000 | 33 | 12,450,000 | 160 | 63,510,000 |
| 1.2 แผนงานเคหะและชุมชน | 0 | - | 0 | - | 0 | - | 0 | - | 5 | 5,630,000 | 5 | 5,630,000 |
| รวม | 34 | 15,980,000 | 31 | 11,330,000 | 31 | 12,350,000 | 31 | 11,400,000 | 38 | 18,080,000 | 165 | 69,140,000 |
| 2. ยุทธศาสตร์การบริหารทรัพยากรธรรมชาติและสิ่งแวดล้อม | | | | | | | | | | | | |
| 2.1 แผนงานรักษาความสงบภายใน | 1 | 25,000 | 1 | 25,000 | 1 | 25,000 | 1 | 25,000 | 1 | 25,000 | 5 | 125,000 |
| 2.2 แผนงานเคหะและชุมชน | 2 | 110,000 | 2 | 110,000 | 2 | 110,000 | 2 | 110,000 | 2 | 110,000 | 10 | 550,000 |
| 2.3 แผนงานการเกษตร | 6 | 250,000 | 6 | 250,000 | 6 | 250,000 | 5 | 200,000 | 4 | 190,000 | 27 | 1,140,000 |
| รวม | 9 | 385,000 | 9 | 385,000 | 9 | 385,000 | 8 | 335,000 | 7 | 325,000 | 42 | 1,815,000 |
| 3. ยุทธศาสตร์การพัฒนาเศรษฐกิจและการท่องเที่ยว | | | | | | | | | | | | |
| 3.1 แผนงานอุตสาหกรรมและการโยธา | 1 | 100,000 | 1 | 200,000 | 1 | 100,000 | 2 | 350,000 | 1 | 200,000 | 6 | 950,000 |
| 3.2 แผนงานสร้างความเข้มแข็งของชุมชน | 3 | 950,000 | 2 | 930,000 | 3 | 950,000 | 2 | 930,000 | 3 | 950,000 | 13 | 4,710,000 |

| ยุทธศาสตร์ | ปี 2566 | | ปี 2567 | | ปี 2568 | | ปี 2569 | | ปี 2570 | | รวม 5 ปี | |
|---|------------------|-------------------|------------------|-------------------|------------------|-------------------|------------------|-------------------|------------------|-------------------|------------------|--------------------|
| | จำนวน โครงการ | งบประมาณ (บาท) | จำนวน โครงการ | งบประมาณ (บาท) | จำนวน โครงการ | งบประมาณ (บาท) | จำนวน โครงการ | งบประมาณ (บาท) | จำนวน โครงการ | งบประมาณ (บาท) | จำนวน โครงการ | งบประมาณ (บาท) |
| รวม | 4 | 1,050,000 | 3 | 1,130,000 | 4 | 1,050,000 | 4 | 1,280,000 | 4 | 1,150,000 | 19 | 5,660,000 |
| 4. ยุทธศาสตร์การพัฒนาคคนและสังคมที่มี คุณภาพ | | | | | | | | | | | | |
| 4.1 แผนงานบริหารงานทั่วไป | 3 | 100,000 | 3 | 100,000 | 3 | 100,000 | 3 | 100,000 | 3 | 100,000 | 15 | 500,000 |
| 4.2 แผนงานการศึกษา | 27 | 4,845,400 | 27 | 4,845,400 | 27 | 4,795,400 | 26 | 4,795,400 | 26 | 4,795,400 | 133 | 24,077,000 |
| 4.3 แผนงานสาธารณสุข | 8 | 490,000 | 3 | 230,000 | 3 | 230,000 | 3 | 230,000 | 3 | 230,000 | 20 | 1,410,000 |
| 4.4 แผนงานสังคมสงเคราะห์ | 5 | 420,000 | 5 | 420,000 | 5 | 420,000 | 5 | 420,000 | 5 | 420,000 | 25 | 2,100,000 |
| 4.5 แผนงานสร้างความเข้มแข็งของชุมชน | 5 | 310,000 | 5 | 310,000 | 5 | 310,000 | 5 | 310,000 | 5 | 670,000 | 25 | 1,910,000 |
| 4.6 แผนงานการศาสนาวัฒนธรรมและ นันทนาการ | 13 | 881,000 | 11 | 761,000 | 12 | 831,000 | 11 | 761,000 | 12 | 781,000 | 59 | 4,015,000 |
| รวม | 61 | 7,046,400 | 54 | 6,666,400 | 55 | 6,686,400 | 53 | 6,616,400 | 54 | 6,996,400 | 277 | 34,012,000 |
| 5. ยุทธศาสตร์การพัฒนากการเมือง การบริหาร | | | | | | | | | | | | |
| 5.1 แผนงานบริหารทั่วไป | 5 | 370,000 | 5 | 370,000 | 5 | 370,000 | 5 | 370,000 | 5 | 370,000 | 25 | 1,850,000 |
| 5.2 แผนงานรักษาความสงบภายใน | 5 | 220,000 | 5 | 220,000 | 5 | 220,000 | 6 | 420,000 | 6 | 420,000 | 27 | 1,500,000 |
| 5.3 แผนงานสร้างความเข้มแข็งของชุมชน | 8 | 235,000 | 8 | 235,000 | 8 | 235,000 | 8 | 235,000 | 8 | 235,000 | 40 | 1,175,000 |
| รวม | 18 | 825,000 | 18 | 825,000 | 18 | 825,000 | 19 | 1,025,000 | 19 | 1,025,000 | 92 | 4,525,000 |
| รวมทั้งสิ้น | 126 | 25,286,400 | 115 | 20,336,400 | 117 | 21,296,400 | 115 | 20,656,400 | 122 | 27,576,400 | 595 | 115,152,000 |

บัญชีสรุปโครงการพัฒนา ที่นำมาจากแผนพัฒนาหมู่บ้านและแผนชุมชน
องค์การบริหารส่วนตำบลทองหลวง อำเภอห้วยคต จังหวัดอุทัยธานี

| โครงการพัฒนาที่นำมาจาก แผนพัฒนาหมู่บ้านและ แผนพัฒนาชุมชน | ปี 2566 | | ปี 2567 | | ปี 2568 | | ปี 2569 | | ปี 2570 | | รวม 5 ปี | |
|--|------------------|-------------------|------------------|-------------------|------------------|-------------------|------------------|-------------------|------------------|-------------------|------------------|-------------------|
| | จำนวน โครงการ | งบประมาณ (บาท) | จำนวน โครงการ | งบประมาณ (บาท) | จำนวน โครงการ | งบประมาณ (บาท) | จำนวน โครงการ | งบประมาณ (บาท) | จำนวน โครงการ | งบประมาณ (บาท) | จำนวน โครงการ | งบประมาณ (บาท) |
| | 21 | 7,980,000 | 0 | - | 0 | - | 0 | - | 0 | - | 21 | 7,980,000 |
| รวมทั้งสิ้น | 21 | 7,980,000 | 0 | - | 0 | - | 0 | - | 0 | - | 21 | 7,980,000 |

รายละเอียดโครงการพัฒนา

แผนพัฒนาท้องถิ่น (พ.ศ. ๒๕๖๖ - ๒๕๗๐)

องค์การบริหารส่วนตำบลทองหลาง อำเภอห้วยคต จังหวัดอุทัยธานี

ก.ยุทธศาสตร์จังหวัดที่ ๓ ยุทธศาสตร์พัฒนาคุณภาพชีวิตตามหลักปรัชญาเศรษฐกิจพอเพียง เสริมสร้างความมั่นคงภายในและความสงบเรียบร้อย

ข.ยุทธศาสตร์การพัฒนาขององค์กรปกครองส่วนท้องถิ่นในเขตจังหวัดที่ ๑ การพัฒนาโครงสร้างพื้นฐาน

๑. ยุทธศาสตร์การพัฒนาโครงสร้างพื้นฐาน

๑.๑ แผนงานอุตสาหกรรมและการโยธา

| ที่ | โครงการ | วัตถุประสงค์ | เป้าหมาย (ผลผลิตของ โครงการ) | งบประมาณ | | | | | ตัวชี้วัด (KPI) | ผลที่คาดว่าจะ ได้รับ | หน่วยงาน รับผิดชอบ หลัก |
|-----|---|---|---|---------------|---------------|---------------|---------------|---------------|--|--|-------------------------------|
| | | | | 2566 (บาท) | 2567 (บาท) | 2568 (บาท) | 2569 (บาท) | 2570 (บาท) | | | |
| 1 | ปรับปรุงระบบประปาหมู่บ้าน พร้อมวางท่อจ่ายน้ำประปา หมู่ที่ 1 บ้านคลองแห้ง | เพื่อให้ประชาชนมีน้ำ สำหรับอุปโภคบริโภคได้ อย่างทั่วถึงและเพียงพอ ตลอดปี | ปรับปรุงระบบประปา รายละเอียดตามแบบ อบต.ทองหลาง กำหนด | 540,000 | | | | | ปรับปรุงระบบ ประปาได้ตาม ระยะทางที่ กำหนด | ประชาชนมีน้ำสำหรับ อุปโภคบริโภคอย่าง ทั่วถึงและเพียงพอ ตลอดปี | กองช่าง |
| 2 | ก่อสร้างถนนคอนกรีตเสริมเหล็ก สายเข้ากลุ่มบ้านไซเบอร์ หมู่ที่ 1 บ้านคลองแห้ง | เพื่อให้ถนนได้มาตรฐาน และประชาชนได้รับ ความสะดวกในการใช้ เส้นทาง | ก่อสร้างถนน คสล. รายละเอียดตามแบบ อบต.ทองหลางกำหนด | 500,000 | | 500,000 | | | ก่อสร้างถนน ได้ตาม ระยะทางที่ กำหนด | ถนนได้มาตรฐานและ ประชาชนได้รับความ สะดวกในการใช้ เส้นทางสัญจร | กองช่าง |
| 3 | ก่อสร้างท่อลอดเหลี่ยม กลุ่มบ้านคลองแห้ง หมู่ที่ 1 บ้านคลองแห้ง | เพื่อให้เป็นทางระบาย น้ำและใช้เป็นเส้นทาง สัญจรของประชาชน | ก่อสร้างท่อลอดเหลี่ยม รายละเอียดตามแบบ อบต.ทองหลางกำหนด | 400,000 | | | | | ก่อสร้างท่อ ลอดเหลี่ยมได้ ตามแบบที่ กำหนด | สามารถป้องกันน้ำ ท่วมขังและประชาชน ใช้เป็นเส้นทางสัญจร สะดวกปลอดภัยขึ้น | กองช่าง |

| ที่ | โครงการ | วัตถุประสงค์ | เป้าหมาย (ผลผลิตของ โครงการ) | งบประมาณ | | | | | ตัวชี้วัด (KPI) | ผลที่คาดว่าจะ ได้รับ | หน่วยงาน รับผิดชอบ หลัก |
|-----|---|---|---|---------------|---------------|---------------|---------------|---------------|--|--|-------------------------------|
| | | | | 2566 (บาท) | 2567 (บาท) | 2568 (บาท) | 2569 (บาท) | 2570 (บาท) | | | |
| 4 | ก่อสร้างท่อลอดเหลี่ยม กลุ่มคลองเคียน หมู่ที่ 1 บ้านคลองแห้ง | เพื่อให้เป็นทางระบาย น้ำและใช้เป็นเส้นทาง สัญจรของประชาชน | ก่อสร้างท่อลอดเหลี่ยม รายละเอียดตามแบบ อบต.ทองหลางกำหนด | 400,000 | | | 400,000 | | ก่อสร้างท่อ ลอดเหลี่ยมได้ ตามแบบที่ กำหนด | สามารถป้องกันน้ำ ท่วมขังและประชาชน ใช้เป็นเส้นทางสัญจร สะดวกปลอดภัยขึ้น | กองช่าง |
| 5 | ขุดเจาะบ่อบาดาล กลุ่มบ้าน คลองแห้ง หมู่ที่ 1 บ้านคลองแห้ง | เพื่อจัดหาแหล่งน้ำ สำหรับอุปโภคบริโภค ให้กับประชาชน | ขุดเจาะบ่อบาดาล รายละเอียดตามแบบ อบต.ทองหลางกำหนด | | 300,000 | | | | ขุดเจาะบ่อ บาดาล ได้น้ำ ตามที่กำหนด | ประชาชนมีแหล่งน้ำ สำหรับอุปโภคบริโภค อย่างเพียงพอ | กองช่าง |
| 6 | ก่อสร้างลานตากพืชผลทางการ เกษตร กลุ่มคลองเคียน หมู่ที่ 1 บ้านคลองแห้ง | เพื่อให้ประชาชนมีลาน ตากผลผลิตทางการ เกษตร | ก่อสร้างลานตาก รายละเอียดตามแบบ อบต.ทองหลางกำหนด | | 500,000 | | | | ก่อสร้างลาน ตาก ได้ตาม แบบที่กำหนด | มีลานตากผลผลิต ทางการเกษตร และ เป็นการลดค่าใช้จ่าย ให้กับประชาชน | กองช่าง |
| 7 | ก่อสร้างถนนคอนกรีตเสริมเหล็ก สายคลองเคียน หมู่ที่ 1 บ้าน คลองแห้ง | เพื่อให้ถนนได้มาตรฐาน และประชาชนได้รับ ความสะดวกในการใช้ เส้นทาง | ก่อสร้างถนน คสล. รายละเอียดตามแบบ อบต.ทองหลางกำหนด | | 500,000 | 500,000 | 500,000 | | ก่อสร้างถนน ได้ตาม ระยะทางที่ กำหนด | ถนนได้มาตรฐานและ ประชาชนได้รับความ สะดวกในการใช้ เส้นทางสัญจร | กองช่าง |
| 8 | ก่อสร้างถนนคอนกรีตเสริมเหล็ก สายกลุ่มบ้านนายบุญช่วย ชำเนิน เพิ่ม หมู่ที่ 1 บ้านคลองแห้ง | เพื่อให้ถนนได้มาตรฐาน และประชาชนได้รับ ความสะดวกในการใช้ เส้นทาง | ก่อสร้างถนน คสล. รายละเอียดตามแบบ อบต.ทองหลางกำหนด | | | 500,000 | | | ก่อสร้างถนน ได้ตาม ระยะทางที่ กำหนด | ถนนได้มาตรฐานและ ประชาชนได้รับความ สะดวกในการใช้ เส้นทางสัญจร | กองช่าง |

| ที่ | โครงการ | วัตถุประสงค์ | เป้าหมาย (ผลผลิตของ โครงการ) | งบประมาณ | | | | | ตัวชี้วัด (KPI) | ผลที่คาดว่าจะ ได้รับ | หน่วยงาน รับผิดชอบ หลัก |
|-----|---|---|---|---------------|---------------|---------------|---------------|---------------|--|--|-------------------------------|
| | | | | 2566 (บาท) | 2567 (บาท) | 2568 (บาท) | 2569 (บาท) | 2570 (บาท) | | | |
| 9 | ขุดลอกลำห้วยสาธารณะ หมู่ที่ 1 บ้านคลองแห้ง | เพื่อให้ประชาชนมีน้ำสำหรับอุปโภคบริโภคตลอดทั้งปี | ขุดลอกลำห้วยฯ รายละเอียดตามแบบ อบต. ทอกลางกำหนด | | | | 500,000 | | ขุดลอกลำห้วยได้ระยะตามที่กำหนด | ประชาชนมีน้ำสำหรับอุปโภคบริโภคตลอดทั้งปี | กองช่าง |
| 10 | ก่อสร้างท่อลอดเหลี่ยมกลุ่มสะพานสอง หมู่ที่ 1 บ้านคลองแห้ง | เพื่อให้เป็นทางระบายน้ำและใช้เป็นเส้นทางสัญจรของประชาชน | ก่อสร้างท่อลอดเหลี่ยมรายละเอียดตามแบบ อบต.ทอกลางกำหนด | | | | | 400,000 | ก่อสร้างท่อลอดเหลี่ยมได้ตามแบบที่กำหนด | สามารถป้องกันน้ำท่วมขังและประชาชนใช้เป็นเส้นทางสัญจรสะดวกปลอดภัยขึ้น | กองช่าง |
| 11 | ก่อสร้างถนนคอนกรีตเสริมเหล็กสายกลุ่มสะพานสอง หมู่ที่ 1 บ้านคลองแห้ง | เพื่อให้ถนนได้มาตรฐานและประชาชนได้รับความสะดวกในการใช้เส้นทาง | ก่อสร้างถนน คสล.รายละเอียดตามแบบ อบต.ทอกลางกำหนด | | | | | 500,000 | ก่อสร้างถนนได้ตามระยะทางที่กำหนด | ถนนได้มาตรฐานและประชาชนได้รับความสะดวกในการใช้เส้นทางสัญจร | กองช่าง |
| 12 | ขยายเขตระบบประปาหมู่บ้านกลุ่มไชเบอร์ หมู่ที่ 1 บ้านคลองแห้ง | เพื่อให้ประชาชนมีน้ำสำหรับอุปโภคบริโภคอย่างเพียงพอ | ขยายเขตระบบประปารายละเอียดตามแบบ อบต.ทอกลางกำหนด | | | | | 500,000 | วางท่อได้ตามระยะทางที่กำหนด | ประชาชนมีน้ำสำหรับอุปโภคบริโภคอย่างเพียงพอ | กองช่าง |
| 13 | วางท่อประปาหมู่บ้าน กลุ่มบ้านสมอทอง หมู่ที่ 2 บ้านสมอทอง | เพื่อให้ประชาชนมีน้ำสำหรับอุปโภคบริโภคได้อย่างทั่วถึงและเพียงพอตลอดปี | วางท่อจ่ายน้ำประปารายละเอียดตามแบบ อบต.ทอกลางกำหนด | 500,000 | | | | | วางท่อได้ตามระยะทางที่กำหนด | ประชาชนมีน้ำสำหรับอุปโภคบริโภคอย่างทั่วถึงและเพียงพอตลอดปี | กองช่าง |

| ที่ | โครงการ | วัตถุประสงค์ | เป้าหมาย (ผลผลิตของ โครงการ) | งบประมาณ | | | | | ตัวชี้วัด (KPI) | ผลที่คาดว่าจะ ได้รับ | หน่วยงาน รับผิดชอบ หลัก |
|-----|---|---|--|---------------|---------------|---------------|---------------|---------------|--|---|-------------------------------|
| | | | | 2566 (บาท) | 2567 (บาท) | 2568 (บาท) | 2569 (บาท) | 2570 (บาท) | | | |
| 14 | ชุดเจาะบ่อบาดาล กลุ่มบ้าน นายสังเวียน แข็งกลีกรณ์ หมู่ที่ 2 บ้านสมอทอง | เพื่อจัดหาแหล่งน้ำ สำหรับอุปโภคบริโภค ให้กับประชาชน | ชุดเจาะบ่อบาดาล รายละเอียดตามแบบ อบต.ทองหลางกำหนด | 290,000 | | | | | ชุดเจาะบ่อ บาดาล ได้น้ำ ตามที่กำหนด | ประชาชนมีแหล่งน้ำ สำหรับอุปโภคบริโภค อย่างเพียงพอ | กองช่าง |
| 15 | ก่อสร้างถนนคอนกรีตเสริมเหล็ก สายกลุ่มเมืองกาญจน์ - สวนนุ่น หมู่ที่ 2 บ้านสมอทอง | เพื่อให้ถนนได้มาตรฐาน และประชาชนได้รับ ความสะดวกในการใช้ เส้นทาง | ก่อสร้างถนน คสล. รายละเอียดตามแบบ อบต.ทองหลางกำหนด | 500,000 | | | | | ก่อสร้างถนน ได้ตาม ระยะทางที่ กำหนด | ถนนได้มาตรฐานและ ประชาชนได้รับความ สะดวกในการใช้ เส้นทางสัญจร | กองช่าง |
| 16 | ชุดลอกสระสาธารณะประโยชน์ หมู่ที่ 2 บ้านสมอทอง | เพื่อให้ประชาชนมีน้ำ สำหรับอุปโภคบริโภค ตลอดทั้งปี | ชุดลอกสระ รายละเอียดตามแบบ อบต.ทองหลางกำหนด | | 400,000 | | | | ชุดลอกลำห้วย ได้ระยะ ตามที่กำหนด | ประชาชนมีน้ำสำหรับ อุปโภคบริโภคตลอด ทั้งปี | กองช่าง |
| 17 | ซ่อมแซมลานตากพืชผลทางการ เกษตร กลุ่มสวนนุ่น หมู่ที่ 2 บ้าน สมอทอง | เพื่อให้ประชาชนมีลาน ตากผลผลิตทางการ เกษตร | ซ่อมแซมลานตากฯ รายละเอียดตามแบบ อบต.ทองหลางกำหนด | | 400,000 | | | | ซ่อมแซมลาน ตาก ได้ตาม แบบที่กำหนด | มีลานตากพืชผล ทางการเกษตรและ เป็นการลดค่าใช้จ่าย ให้กับประชาชน | กองช่าง |
| 18 | ชุดลอกสระประปา กลุ่มเขาน้อย หมู่ที่ 2 บ้านสมอทอง | เพื่อให้ประชาชนมีน้ำ สำหรับอุปโภคบริโภค ตลอดทั้งปี | ชุดลอกสระประปา รายละเอียดตามแบบ อบต.ทองหลางกำหนด | | 180,000 | | | | ชุดลอกสระ ได้ระยะตามที่ กำหนด | ประชาชนมีน้ำสำหรับ อุปโภคบริโภคตลอด ทั้งปี | กองช่าง |
| 19 | ก่อสร้างถนนคอนกรีตเสริมเหล็ก สายกลุ่มบ้านนายจืด หม่องนุ หมู่ที่ 2 บ้านสมอทอง | เพื่อให้ถนนได้มาตรฐาน และประชาชนได้รับ ความสะดวก | ก่อสร้างถนน คสล. รายละเอียดตามแบบ อบต.ทองหลางกำหนด | | | 500,000 | | | ก่อสร้างถนน ได้ตามแบบที่ กำหนด | ถนนได้มาตรฐานและ ประชาชนได้รับความ สะดวกในการสัญจร | กองช่าง |

| ที่ | โครงการ | วัตถุประสงค์ | เป้าหมาย (ผลผลิตของ โครงการ) | งบประมาณ | | | | | ตัวชี้วัด (KPI) | ผลที่คาดว่าจะ ได้รับ | หน่วยงาน รับผิดชอบ หลัก |
|-----|---|---|--|---------------|---------------|---------------|---------------|---------------|---|---|-------------------------------|
| | | | | 2566 (บาท) | 2567 (บาท) | 2568 (บาท) | 2569 (บาท) | 2570 (บาท) | | | |
| 20 | ก่อสร้างถนนคอนกรีตเสริมเหล็ก สายป้าสัก - เขาน้อย หมู่ที่ 2 บ้านสมอทอง | เพื่อให้ถนนได้มาตรฐาน และประชาชนได้รับ ความสะดวก | ก่อสร้างถนน คสล. รายละเอียดตามแบบ อบต.ทองหลางกำหนด | | | 300,000 | | | ก่อสร้างถนน ได้ตามแบบที่ กำหนด | ถนนได้มาตรฐานและ ประชาชนได้รับความ สะดวกในการสัญจร | กองช่าง |
| 21 | ปรับปรุงระบบประปาหมู่บ้าน กลุ่มไร้อ้อย หมู่ที่ 2 บ้านสมอทอง | เพื่อให้ประชาชนมีน้ำ สำหรับอุปโภคบริโภคได้ อย่างทั่วถึงและเพียงพอ ตลอดปี | วางท่อจ่ายน้ำประปา รายละเอียดตามแบบ อบต.ทองหลางกำหนด | | | | 300,000 | | วางท่อได้ตาม ระยะทางที่ กำหนด | ประชาชนมีน้ำสำหรับ อุปโภคบริโภคอย่าง ทั่วถึงและเพียงพอ ตลอดปี | กองช่าง |
| 22 | ก่อสร้างถนนคอนกรีตเสริมเหล็ก สายบ้านนางฉัฐนา เอี่ยมชม หมู่ที่ 2 บ้านสมอทอง | เพื่อให้ถนนได้มาตรฐาน และประชาชนได้รับ ความสะดวกในการใช้ เส้นทาง | ก่อสร้างถนน คสล. รายละเอียดตามแบบ อบต.ทองหลาง กำหนด | | | | 500,000 | | ก่อสร้างถนน ได้ตาม ระยะทางที่ กำหนด | ถนนได้มาตรฐานและ ประชาชนได้รับความ สะดวกในการใช้ เส้นทางสัญจร | กองช่าง |
| 23 | ปรับปรุงระบบประปาหมู่บ้าน กลุ่มเขาน้อย หมู่ที่ 2 บ้านสมอ ทอง | เพื่อให้ประชาชนมีน้ำ สำหรับอุปโภคบริโภคได้ อย่างทั่วถึงและเพียงพอ ตลอดปี | วางท่อจ่ายน้ำประปา/ ติดตั้งซั้มเมอร์ส รายละเอียดตามแบบ อบต.ทองหลางกำหนด | | | | | 300,000 | วางท่อ/ติดตั้ง ซั้มเมอร์สได้ ตามแบบที่ กำหนด | ประชาชนมีน้ำสำหรับ อุปโภคบริโภคอย่าง ทั่วถึงและเพียงพอ ตลอดปี | กองช่าง |
| 24 | ก่อสร้างลานตากพืชผลทางการ เกษตร กลุ่มบ้านนางวันเพ็ญ ข้า สด หมู่ที่ 2 บ้านสมอทอง | เพื่อให้ประชาชนมีลาน ตากผลผลิตทางการ เกษตร | ก่อสร้างลานตากฯ รายละเอียดตามแบบ อบต.ทองหลางกำหนด | | | | | 500,000 | ก่อสร้างลาน ตาก ได้ตาม แบบที่กำหนด | มีลานตากผลผลิต ทางการเกษตร และ เป็นการลดค่าใช้จ่าย ให้กับประชาชน | กองช่าง |

| ที่ | โครงการ | วัตถุประสงค์ | เป้าหมาย (ผลผลิตของ โครงการ) | งบประมาณ | | | | | ตัวชี้วัด (KPI) | ผลที่คาดว่าจะ ได้รับ | หน่วยงาน รับผิดชอบ หลัก |
|-----|--|---|--|---------------|---------------|---------------|---------------|---------------|--|--|-------------------------------|
| | | | | 2566 (บาท) | 2567 (บาท) | 2568 (บาท) | 2569 (บาท) | 2570 (บาท) | | | |
| 25 | ก่อสร้างถนนคอนกรีตเสริมเหล็ก สายบ้านนายเสมอ ชูดวง หมู่ที่ 3 บ้านชะว้า | เพื่อให้ถนนได้มาตรฐาน และประชาชนได้รับ ความสะดวกในการใช้ เส้นทาง | ก่อสร้างถนน คสล. รายละเอียดตามแบบ อบต.ทองหลางกำหนด | 500,000 | | | | | ก่อสร้างถนน ได้ตาม ระยะทางที่ กำหนด | ถนนได้มาตรฐานและ ประชาชนได้รับความ สะดวกในการใช้ เส้นทางสัญจร | กองช่าง |
| 26 | ก่อสร้างถนนคอนกรีตเสริมเหล็ก สายบ้านนางนรากร บุโกล หมู่ที่ 3 บ้านชะว้า | เพื่อให้ถนนได้มาตรฐาน และประชาชนได้รับ ความสะดวกในการใช้ เส้นทาง | ก่อสร้างถนน คสล. รายละเอียดตามแบบ อบต.ทองหลางกำหนด | 400,000 | | | | | ก่อสร้างถนน ได้ตาม ระยะทางที่ กำหนด | ถนนได้มาตรฐานและ ประชาชนได้รับความ สะดวกในการใช้ เส้นทางสัญจร | กองช่าง |
| 27 | ปรับปรุงระบบประปาหมู่บ้าน กลุ่มบ้านตลิ่งสูง หมู่ที่ 3 บ้านชะว้า | เพื่อให้ประชาชนมีน้ำ สำหรับอุปโภคบริโภคได้ อย่างทั่วถึงและเพียงพอ ตลอดปี | วางท่อจ่ายน้ำประปา รายละเอียดตามแบบ อบต.ทองหลางกำหนด | 400,000 | | | | | วางท่อได้ตาม ระยะทางที่ กำหนด | ประชาชนมีน้ำสำหรับ อุปโภคบริโภคอย่าง ทั่วถึงและเพียงพอ ตลอดปี | กองช่าง |
| 28 | ก่อสร้างถนนคอนกรีตเสริมเหล็ก สายบ้านนายถวัลย์ พันธุ์โต หมู่ที่ 3 บ้านชะว้า | เพื่อให้ถนนได้มาตรฐาน และประชาชนได้รับ ความสะดวกในการใช้ เส้นทาง | ก่อสร้างถนน คสล. รายละเอียดตามแบบ อบต.ทองหลางกำหนด | 250,000 | | | | | ก่อสร้างถนน ได้ตาม ระยะทางที่ กำหนด | ถนนได้มาตรฐานและ ประชาชนได้รับความ สะดวกในการใช้ เส้นทางสัญจร | กองช่าง |
| 29 | ก่อสร้างระบบประปาหมู่บ้าน กลุ่มบ้านนายถวัลย์ พันธุ์โต หมู่ที่ 3 บ้านชะว้า | เพื่อให้ประชาชนมีน้ำ สำหรับอุปโภคบริโภคได้ อย่างทั่วถึงและเพียงพอ ตลอดปี | ติดตั้งถังประปาฯ รายละเอียดตามแบบ อบต.ทองหลางกำหนด | | 500,000 | | | | ก่อสร้าง ระบบประปา ได้ตามแบบที่ กำหนด | ประชาชนมีน้ำสำหรับ อุปโภคบริโภคอย่าง ทั่วถึงและเพียงพอ ตลอดปี | กองช่าง |

| ที่ | โครงการ | วัตถุประสงค์ | เป้าหมาย (ผลผลิตของ โครงการ) | งบประมาณ | | | | | ตัวชี้วัด (KPI) | ผลที่คาดว่าจะ ได้รับ | หน่วยงาน รับผิดชอบ หลัก | |
|-----|--|---|--|---------------|---------------|---------------|---------------|---------------|--------------------|--|--|---------|
| | | | | 2566 (บาท) | 2567 (บาท) | 2568 (บาท) | 2569 (บาท) | 2570 (บาท) | | | | |
| 30 | ก่อสร้างถนนคอนกรีตเสริมเหล็ก สายบ้านนางท่า พุทธสอน หมู่ที่ 3 บ้านละว้า | เพื่อให้ถนนได้มาตรฐาน และประชาชนได้รับความ สะดวกในการใช้ เส้นทาง | ก่อสร้างถนน คสล. รายละเอียดตามแบบ อบต.ทองหลางกำหนด | | 500,000 | | | | | ก่อสร้างถนน ได้ตาม ระยะทางที่ กำหนด | ถนนได้มาตรฐานและ ประชาชนได้รับความ สะดวกในการใช้ เส้นทางสัญจร | กองช่าง |
| 31 | ก่อสร้างถนนคอนกรีตเสริมเหล็ก สายห้วยร่วม หมู่ที่ 3 บ้านละว้า | เพื่อให้ถนนได้มาตรฐาน และประชาชนได้รับความ สะดวกในการใช้ เส้นทาง | ก่อสร้างถนน คสล. รายละเอียดตามแบบ อบต.ทองหลางกำหนด | | 500,000 | 500,000 | 500,000 | 500,000 | | ก่อสร้างถนน ได้ตาม ระยะทางที่ กำหนด | ถนนได้มาตรฐานและ ประชาชนได้รับความ สะดวกในการใช้ เส้นทางสัญจร | กองช่าง |
| 32 | ก่อสร้างถนนคอนกรีตเสริมเหล็ก สายกลุ่มเมืองแมน หมู่ที่ 3 บ้าน ละว้า | เพื่อให้ถนนได้มาตรฐาน และประชาชนได้รับความ สะดวกในการใช้ เส้นทาง | ก่อสร้างถนน คสล. รายละเอียดตามแบบ อบต.ทองหลางกำหนด | | 500,000 | | | | | ก่อสร้างถนน ได้ตาม ระยะทางที่ กำหนด | ถนนได้มาตรฐานและ ประชาชนได้รับความ สะดวกในการใช้ เส้นทางสัญจร | กองช่าง |
| 33 | ก่อสร้างถนนคอนกรีตเสริมเหล็ก สายกลุ่มสุพรรณ หมู่ที่ 3 บ้าน ละว้า | เพื่อให้ถนนได้มาตรฐาน และประชาชนได้รับความ สะดวกในการใช้ เส้นทาง | ก่อสร้างถนน คสล. รายละเอียดตามแบบ อบต.ทองหลางกำหนด | | | 500,000 | | | | ก่อสร้างถนน ได้ตาม ระยะทางที่ กำหนด | ถนนได้มาตรฐานและ ประชาชนได้รับความ สะดวกในการใช้ เส้นทางสัญจร | กองช่าง |
| 34 | ปรับปรุงระบบประปาหมู่บ้าน กลุ่มเมืองแมน หมู่ที่ 3 บ้านละว้า | เพื่อให้ประชาชนมีน้ำ สำหรับอุปโภคบริโภคได้ อย่างทั่วถึงและเพียงพอ ตลอดปี | ติดตั้งถังแรงดัน รายละเอียดตามแบบ อบต.ทองหลางกำหนด | | | 300,000 | | | | ปรับปรุง ประปาดม แบบที่กำหนด | ประชาชนมีน้ำสำหรับ อุปโภคบริโภคอย่าง ทั่วถึงและเพียงพอ ตลอดปี | กองช่าง |

| ที่ | โครงการ | วัตถุประสงค์ | เป้าหมาย (ผลผลิตของ โครงการ) | งบประมาณ | | | | | ตัวชี้วัด (KPI) | ผลที่คาดว่าจะ ได้รับ | หน่วยงาน รับผิดชอบ หลัก |
|-----|---|---|--|---------------|---------------|---------------|---------------|---------------|--|--|-------------------------------|
| | | | | 2566 (บาท) | 2567 (บาท) | 2568 (บาท) | 2569 (บาท) | 2570 (บาท) | | | |
| 35 | ชุดเจาะบ่อบาดาล กลุ่มบ้าน นางนรากร บุโกก หมู่ที่ 3 บ้าน ละว้า | เพื่อจัดหาแหล่งน้ำ สำหรับอุปโภคบริโภค ให้กับประชาชน | ชุดเจาะบ่อบาดาล รายละเอียดตามแบบ อบต.ทองหลางกำหนด | | | | 300,000 | | ชุดเจาะบ่อ บาดาล ได้น้ำ ตามที่กำหนด | ประชาชนมีแหล่งน้ำ สำหรับอุปโภคบริโภค อย่างเพียงพอ | กองช่าง |
| 36 | ชุดเจาะบ่อบาดาล กลุ่มบ้าน นางหนอม อุ่นพิมพ์ หมู่ที่ 3 บ้าน ละว้า | เพื่อจัดหาแหล่งน้ำ สำหรับอุปโภคบริโภค ให้กับประชาชน | ชุดเจาะบ่อบาดาล รายละเอียดตามแบบ อบต.ทองหลางกำหนด | | | | 300,000 | | ชุดเจาะบ่อ บาดาล ได้น้ำ ตามที่กำหนด | ประชาชนมีแหล่งน้ำ สำหรับอุปโภคบริโภค อย่างเพียงพอ | กองช่าง |
| 37 | ก่อสร้างถนนคอนกรีตเสริมเหล็ก สายบ้านนายเด่น กังน้อย หมู่ที่ 3 บ้านละว้า | เพื่อให้ถนนได้มาตรฐาน และประชาชนได้รับ ความสะดวกในการใช้ เส้นทาง | ก่อสร้างถนน คสล. รายละเอียดตามแบบ อบต.ทองหลางกำหนด | | | | | 500,000 | ก่อสร้างถนน ได้ตาม ระยะทางที่ กำหนด | ถนนได้มาตรฐานและ ประชาชนได้รับความ สะดวกในการใช้ เส้นทางสัญจร | กองช่าง |
| 38 | ก่อสร้างถนนคอนกรีตเสริมเหล็ก สายบ้านนางเฉลียว อินทร์เอม หมู่ที่ 3 บ้านละว้า | เพื่อให้ถนนได้มาตรฐาน และประชาชนได้รับ ความสะดวกในการใช้ เส้นทาง | ก่อสร้างถนน คสล. รายละเอียดตามแบบ อบต.ทองหลางกำหนด | | | | | 500,000 | ก่อสร้างถนน ได้ตาม ระยะทางที่ กำหนด | ถนนได้มาตรฐานและ ประชาชนได้รับความ สะดวกในการใช้ เส้นทางสัญจร | กองช่าง |
| 39 | ขยายเขตระบบประปาหมู่บ้าน กลุ่มบ้านนายประจักษ์ พิลายุทธ์ หมู่ที่ 3 บ้านละว้า | เพื่อให้ประชาชนมีน้ำ สำหรับอุปโภคบริโภค อย่างเพียงพอ | ขยายเขตระบบประปา รายละเอียดตามแบบ อบต.ทองหลางกำหนด | | | | | 200,000 | วางท่อได้ตาม ระยะทางที่ กำหนด | ประชาชนมีน้ำสำหรับ อุปโภคบริโภคอย่าง เพียงพอ | กองช่าง |

| ที่ | โครงการ | วัตถุประสงค์ | เป้าหมาย (ผลผลิตของ โครงการ) | งบประมาณ | | | | | ตัวชี้วัด (KPI) | ผลที่คาดว่าจะ ได้รับ | หน่วยงาน รับผิดชอบ หลัก |
|-----|--|---|---|---------------|---------------|---------------|---------------|---------------|--|--|-------------------------------|
| | | | | 2566 (บาท) | 2567 (บาท) | 2568 (บาท) | 2569 (บาท) | 2570 (บาท) | | | |
| 40 | ขยายเขตระบบประปาหมู่บ้าน กลุ่มบ้านนางยี่งลักษณะ เกษคำ หมู่ที่ 3 บ้านละว้า | เพื่อให้ประชาชนมีน้ำ สำหรับอุปโภคบริโภค อย่างเพียงพอ | ขยายเขตระบบประปา รายละเอียดตามแบบ อบต.ทองหลางกำหนด | | | | | 200,000 | วางท่อได้ตาม ระยะทางที่ กำหนด | ประชาชนมีน้ำสำหรับ อุปโภคบริโภคอย่าง เพียงพอ | กองช่าง |
| 41 | ปรับปรุงระบบประปาหมู่บ้าน หมู่ที่ 4 บ้านโป่งข่อย | เพื่อให้ประชาชนมีน้ำ สำหรับอุปโภคบริโภคได้ อย่างทั่วถึงและเพียงพอ ตลอดปี | ปรับปรุงระบบประปา รายละเอียดตามแบบ อบต.ทองหลางกำหนด | 400,000 | | | | | ปรับปรุง ประปาตาม แบบที่กำหนด | ประชาชนมีน้ำสำหรับ อุปโภคบริโภคอย่าง ทั่วถึงและเพียงพอ ตลอดปี | กองช่าง |
| 42 | ก่อสร้างถนนคอนกรีตเสริมเหล็ก สายโป่งข่อย - ป่าบัว หมู่ที่ 4 บ้านโป่งข่อย | เพื่อให้ถนนได้มาตรฐาน และประชาชนได้รับ ความสะดวกในการใช้ เส้นทาง | ก่อสร้างถนน คสล. รายละเอียดตามแบบ อบต.ทองหลางกำหนด | 500,000 | | 500,000 | | | วางท่อได้ตาม ระยะทางที่ กำหนด | ประชาชนมีน้ำสำหรับ อุปโภคบริโภคอย่าง ทั่วถึงและเพียงพอ ตลอดปี | กองช่าง |
| 43 | ก่อสร้างถนนคอนกรีตเสริมเหล็ก สายหลังวัดโป่งข่อย - สวนนุ่น หมู่ที่ 4 บ้านโป่งข่อย | เพื่อให้ถนนได้มาตรฐาน และประชาชนได้รับ ความสะดวกในการใช้ เส้นทาง | ก่อสร้างถนน คสล. รายละเอียดตามแบบ อบต.ทองหลางกำหนด | | 500,000 | | | | ก่อสร้างถนน ได้ตาม ระยะทางที่ กำหนด | ถนนได้มาตรฐานและ ประชาชนได้รับความ สะดวกในการใช้ เส้นทางสัญจร | กองช่าง |
| 44 | ก่อสร้างถนนคอนกรีตเสริมเหล็ก สายบ้านนายขาว ดีเทียน หมู่ที่ 4 บ้านโป่งข่อย | เพื่อให้ถนนได้มาตรฐาน และประชาชนได้รับ ความสะดวกในการใช้ เส้นทาง | ก่อสร้างถนน คสล. รายละเอียดตามแบบ อบต.ทองหลางกำหนด | | 200,000 | | | | ก่อสร้างถนน ได้ตาม ระยะทางที่ กำหนด | ถนนได้มาตรฐานและ ประชาชนได้รับความ สะดวกในการใช้ เส้นทางสัญจร | กองช่าง |

| ที่ | โครงการ | วัตถุประสงค์ | เป้าหมาย (ผลผลิตของ โครงการ) | งบประมาณ | | | | | ตัวชี้วัด (KPI) | ผลที่คาดว่าจะ ได้รับ | หน่วยงาน รับผิดชอบ หลัก |
|-----|--|---|--|---------------|---------------|---------------|---------------|---------------|--|---|-------------------------------|
| | | | | 2566 (บาท) | 2567 (บาท) | 2568 (บาท) | 2569 (บาท) | 2570 (บาท) | | | |
| 45 | ซ่อมแซมถนนคอนกรีตเสริมเหล็ก สายบ้านโป่งข่อย หมู่ที่ 4 - บ้าน น้ำวัง ตำบลทุ่งนางาม | เพื่อให้ถนนได้มาตรฐาน และประชาชนได้รับ ความสะดวกปลอดภัย ในการใช้เส้นทางสัญจร | ก่อสร้างถนน คสล. รายละเอียดตามแบบ อบต.ทองหลางกำหนด | | | 500,000 | | | ซ่อมแซมถนน ได้ตามแบบ ที่กำหนด | ถนนได้มาตรฐานและ ประชาชนได้รับความ สะดวกปลอดภัยใน การใช้เส้นทางสัญจร | กองช่าง |
| 46 | ก่อสร้างระบบประปาหมู่บ้าน กลุ่มสวนนุ่น หมู่ที่ 4 บ้านโป่งข่อย | เพื่อให้ประชาชนมีน้ำ สำหรับอุปโภคบริโภคได้ อย่างทั่วถึงและเพียงพอ ตลอดปี | ก่อสร้างระบบประปาฯ รายละเอียดตามแบบ อบต.ทองหลางกำหนด | | | | 500,000 | | ก่อสร้าง ระบบประปา ได้ตามแบบที่ กำหนด | ประชาชนมีน้ำสำหรับ อุปโภคบริโภคอย่าง ทั่วถึงและเพียงพอ ตลอดปี | กองช่าง |
| 47 | ปรับปรุงระบบประปาหมู่บ้าน กลุ่มบ้านสามหลัง หมู่ที่ 4 บ้าน โป่งข่อย | เพื่อให้ประชาชนมีน้ำ สะอาดสำหรับอุปโภค บริโภคอย่างเพียงพอ | ติดตั้งถังกรองน้ำ ระบบประปาหมู่บ้าน รายละเอียดตามแบบ อบต.ทองหลางกำหนด | | | | 450,000 | | ปรับปรุง ประปาตาม แบบที่กำหนด | ประชาชนมีน้ำสะอาด สำหรับอุปโภคบริโภค อย่างเพียงพอ | กองช่าง |
| 48 | ก่อสร้างถังพักน้ำระบบประปา หมู่บ้าน กลุ่มบ้านสามหลัง หมู่ที่ 4 บ้านโป่งข่อย | เพื่อให้ประชาชนมีน้ำไว้ ใช้เพื่อการอุปโภค บริโภคอย่างเพียงพอ | ก่อสร้างถังพักน้ำ รายละเอียดตามแบบ อบต.ทองหลางกำหนด | | | | | 500,000 | ก่อสร้างถังพัก น้ำตามแบบที่ กำหนด | ประชาชนมีน้ำไว้ใช้ เพื่อการอุปโภค บริโภคอย่างเพียงพอ | กองช่าง |
| 49 | ก่อสร้างถนนคอนกรีตเสริมเหล็ก สายกลุ่มบ้านผู้ช่วยแหลมทอง ปัญญา หมู่ที่ 4 บ้านโป่งข่อย | เพื่อให้ถนนได้มาตรฐาน และประชาชนได้รับ ความสะดวกในการใช้ เส้นทาง | ก่อสร้างถนน คสล. รายละเอียดตามแบบ อบต.ทองหลางกำหนด | | | | | 500,000 | ก่อสร้างถนน ได้ตาม ระยะทางที่ กำหนด | ถนนได้มาตรฐานและ ประชาชนได้รับความ สะดวกในการใช้ เส้นทางสัญจร | กองช่าง |

| ที่ | โครงการ | วัตถุประสงค์ | เป้าหมาย (ผลผลิตของ โครงการ) | งบประมาณ | | | | | ตัวชี้วัด (KPI) | ผลที่คาดว่าจะ ได้รับ | หน่วยงาน รับผิดชอบ หลัก |
|-----|--|---|--|---------------|---------------|---------------|---------------|---------------|--|--|-------------------------------|
| | | | | 2566 (บาท) | 2567 (บาท) | 2568 (บาท) | 2569 (บาท) | 2570 (บาท) | | | |
| 50 | ก่อสร้างถนนคอนกรีตเสริมเหล็ก สายกลุ่มบ้านนางสาวกมลทิพย์ รุจันท์เจริญกุล หมู่ที่ 5 บ้าน หนองผักแพว | เพื่อให้ถนนได้มาตรฐาน และประชาชนได้รับ ความสะดวกในการใช้ เส้นทาง | ก่อสร้างถนน คสล. รายละเอียดตามแบบ อบต.ทองหลางกำหนด | 500,000 | | | | | ก่อสร้างถนน ได้ตาม ระยะทางที่ กำหนด | ถนนได้มาตรฐานและ ประชาชนได้รับความ สะดวกในการใช้ เส้นทางสัญจร | กองช่าง |
| 51 | ก่อสร้างระบบประปาหมู่บ้าน บริเวณอ่างเก็บน้ำบ้านหนองผัก แพว หมู่ที่ 5 บ้านหนองผักแพว | เพื่อให้ประชาชนมีน้ำ สำหรับอุปโภคบริโภคได้ อย่างทั่วถึงและเพียงพอ ตลอดปี | ติดตั้งถังประปาทรง แชมเปญ พร้อมวาง ท่อจ่ายน้ำประปา รายละเอียดตามแบบ อบต.ทองหลางกำหนด | 500,000 | | | | | ก่อสร้างระบบ ประปาได้ตาม แบบที่กำหนด | ประชาชนมีน้ำสำหรับ อุปโภคบริโภคอย่าง ทั่วถึงและเพียงพอ ตลอดปี | กองช่าง |
| 52 | ก่อสร้างถนนคอนกรีตเสริมเหล็ก สายกลุ่มบ้านนางสำเนา สระแก้ว หมู่ที่ 5 บ้านหนองผักแพว | เพื่อให้ถนนได้มาตรฐาน และประชาชนได้รับ ความสะดวกในการใช้ เส้นทาง | ก่อสร้างถนน คสล. รายละเอียดตามแบบ อบต.ทองหลางกำหนด | | 500,000 | | | | ก่อสร้างถนน ได้ตาม ระยะทางที่ กำหนด | ถนนได้มาตรฐานและ ประชาชนได้รับความ สะดวกในการใช้ เส้นทางสัญจร | กองช่าง |
| 53 | ก่อสร้างถนนคอนกรีตเสริมเหล็ก สายกลุ่มบ้านนางกำไร สุขกระ โทก หมู่ที่ 5 บ้านหนองผักแพว | เพื่อให้ถนนได้มาตรฐาน และประชาชนได้รับ ความสะดวกในการใช้ เส้นทาง | ก่อสร้างถนน คสล. รายละเอียดตามแบบ อบต.ทองหลางกำหนด | | | 500,000 | | | ก่อสร้างถนน ได้ตาม ระยะทางที่ กำหนด | ถนนได้มาตรฐานและ ประชาชนได้รับความ สะดวกในการใช้ เส้นทางสัญจร | กองช่าง |

| ที่ | โครงการ | วัตถุประสงค์ | เป้าหมาย (ผลผลิตของ โครงการ) | งบประมาณ | | | | | ตัวชี้วัด (KPI) | ผลที่คาดว่าจะ ได้รับ | หน่วยงาน รับผิดชอบ หลัก |
|-----|--|---|--|---------------|---------------|---------------|---------------|---------------|--|--|-------------------------------|
| | | | | 2566 (บาท) | 2567 (บาท) | 2568 (บาท) | 2569 (บาท) | 2570 (บาท) | | | |
| 54 | ก่อสร้างถนนคอนกรีตเสริมเหล็ก สายกลุ่มบ้านนายวิฑูรย์ กลิ่นขจร หมู่ที่ 5 บ้านหนองผักแพว | เพื่อให้ถนนได้มาตรฐาน และประชาชนได้รับ ความสะดวกในการใช้ เส้นทาง | ก่อสร้างถนน คสล. รายละเอียดตามแบบ อบต.ทองหลางกำหนด | | | 500,000 | | | ก่อสร้างถนน ได้ตาม ระยะทางที่ กำหนด | ถนนได้มาตรฐานและ ประชาชนได้รับความ สะดวกในการใช้ เส้นทางสัญจร | กองช่าง |
| 55 | ก่อสร้างถนนคอนกรีตเสริมเหล็ก สายอ่างเก็บน้ำบ้านหนองผักแพว หมู่ที่ 5 บ้านหนองผักแพว | เพื่อให้ถนนได้มาตรฐาน และประชาชนได้รับ ความสะดวกในการใช้ เส้นทาง | ก่อสร้างถนน คสล. รายละเอียดตามแบบ อบต.ทองหลางกำหนด | | | 500,000 | | | ก่อสร้างถนน ได้ตาม ระยะทางที่ กำหนด | ถนนได้มาตรฐานและ ประชาชนได้รับความ สะดวกในการใช้ เส้นทางสัญจร | กองช่าง |
| 56 | ก่อสร้างถนนคอนกรีตเสริมเหล็ก สายกลุ่มบ้านนายสุรศักดิ์ ชัย ลังกา หมู่ที่ 5 บ้านหนองผักแพว | เพื่อให้ถนนได้มาตรฐาน และประชาชนได้รับ ความสะดวกในการใช้ เส้นทาง | ก่อสร้างถนน คสล. รายละเอียดตามแบบ อบต.ทองหลางกำหนด | | | | 500,000 | | ก่อสร้างถนน ได้ตาม ระยะทางที่ กำหนด | ถนนได้มาตรฐานและ ประชาชนได้รับความ สะดวกในการใช้ เส้นทางสัญจร | กองช่าง |
| 57 | ก่อสร้างถนนคอนกรีตเสริมเหล็ก สายกลุ่มบ้านนางสมควร สรสิทธิ์ หมู่ที่ 5 บ้านหนองผักแพว | เพื่อให้ถนนได้มาตรฐาน และประชาชนได้รับ ความสะดวกในการใช้ เส้นทาง | ก่อสร้างถนน คสล. รายละเอียดตามแบบ อบต.ทองหลางกำหนด | | | | | 500,000 | ก่อสร้างถนน ได้ตาม ระยะทางที่ กำหนด | ถนนได้มาตรฐานและ ประชาชนได้รับความ สะดวกในการใช้ เส้นทางสัญจร | กองช่าง |
| 58 | ปรับปรุงระบบประปาหมู่บ้าน หมู่ที่ 5 บ้านหนองผักแพว | เพื่อให้ประชาชนมีน้ำ สำหรับอุปโภคบริโภคได้ อย่างทั่วถึงและเพียงพอ ตลอดปี | วางท่อจ่ายน้ำประปา รายละเอียดตามแบบ อบต.ทองหลางกำหนด | | | | | 400,000 | วางท่อได้ตาม ระยะทางที่ กำหนด | ประชาชนมีน้ำสำหรับ อุปโภคบริโภคอย่าง ทั่วถึงและเพียงพอ ตลอดปี | กองช่าง |

| ที่ | โครงการ | วัตถุประสงค์ | เป้าหมาย (ผลผลิตของ โครงการ) | งบประมาณ | | | | | ตัวชี้วัด (KPI) | ผลที่คาดว่าจะ ได้รับ | หน่วยงาน รับผิดชอบ หลัก |
|-----|---|---|--|---------------|---------------|---------------|---------------|---------------|--|--|-------------------------------|
| | | | | 2566 (บาท) | 2567 (บาท) | 2568 (บาท) | 2569 (บาท) | 2570 (บาท) | | | |
| 59 | ก่อสร้างท่อลอดเหลี่ยม สายบ้าน นายอุดม ประสาทสิทธิ์ หมู่ที่ 5 บ้านหนองผักแพว | เพื่อให้เป็นทางระบาย น้ำและใช้เป็นเส้นทาง สัญจรของประชาชน | ก่อสร้างท่อลอดเหลี่ยม รายละเอียดตามแบบ อบต.ทองหลางกำหนด | | | | | 400,000 | ก่อสร้างท่อ ลอดเหลี่ยมได้ ตามแบบที่ กำหนด | สามารถป้องกันน้ำ ท่วมขังและประชาชน ใช้เป็นเส้นทางสัญจร สะดวกปลอดภัยขึ้น | กองช่าง |
| 60 | วางท่อจ่ายน้ำประปาหมู่บ้านป่า บัว หมู่ที่ 6 บ้านป่าบัว | เพื่อให้ประชาชนมีน้ำ สำหรับอุปโภคบริโภคได้ อย่างทั่วถึงและเพียงพอ ตลอดปี | วางท่อจ่ายน้ำประปา รายละเอียดตามแบบ อบต.ทองหลางกำหนด | 500,000 | | | | | วางท่อได้ตาม ระยะทางที่ กำหนด | ประชาชนมีน้ำสำหรับ อุปโภคบริโภคอย่าง ทั่วถึงและเพียงพอ ตลอดปี | กองช่าง |
| 61 | ก่อสร้างถนนคอนกรีตเสริมเหล็ก สายทางเกวียนเก่า หมู่ที่ 6 บ้าน ป่าบัว | เพื่อให้ถนนได้มาตรฐาน และประชาชนได้รับ ความสะดวกในการใช้ เส้นทาง | ก่อสร้างถนน คสล. รายละเอียดตามแบบ อบต.ทองหลางกำหนด | | 500,000 | | | | ก่อสร้างถนน ได้ตาม ระยะทางที่ กำหนด | ถนนได้มาตรฐานและ ประชาชนได้รับความ สะดวกในการใช้ เส้นทางสัญจร | กองช่าง |
| 62 | ปรับปรุงระบบประปาหมู่บ้าน หมู่ที่ 6 บ้านป่าบัว | เพื่อให้ประชาชนมีน้ำ สำหรับอุปโภคบริโภคได้ อย่างทั่วถึงและเพียงพอ ตลอดปี | ติดตั้งถังประปาทรง แชมเปญ รายละเอียด ตามแบบ อบต. ทองหลางกำหนด | | | 500,000 | | | ปรับปรุง ประปาตาม แบบที่กำหนด | ประชาชนมีน้ำสำหรับ อุปโภคบริโภคอย่าง ทั่วถึงและเพียงพอ ตลอดปี | กองช่าง |
| 63 | ขุดเจาะบ่อบาดาล กลุ่มหน้าถนน หมู่ที่ 6 บ้านป่าบัว | เพื่อจัดหาแหล่งน้ำ สำหรับอุปโภคบริโภค ให้กับประชาชน | ขุดเจาะบ่อบาดาล รายละเอียดตามแบบ อบต.ทองหลางกำหนด | 290,000 | | | | | ขุดเจาะบ่อ บาดาล ได้น้ำ ตามที่กำหนด | ประชาชนมีแหล่งน้ำ สำหรับอุปโภคบริโภค อย่างเพียงพอ | กองช่าง |

| ที่ | โครงการ | วัตถุประสงค์ | เป้าหมาย (ผลผลิตของ โครงการ) | งบประมาณ | | | | | ตัวชี้วัด (KPI) | ผลที่คาดว่าจะ ได้รับ | หน่วยงาน รับผิดชอบ หลัก |
|-----|---|---|--|---------------|---------------|---------------|---------------|---------------|--|--|-------------------------------|
| | | | | 2566 (บาท) | 2567 (บาท) | 2568 (บาท) | 2569 (บาท) | 2570 (บาท) | | | |
| 64 | ก่อสร้างถนนคอนกรีตเสริมเหล็ก สายป่าบัว - บ้านโป่งข่อย หมู่ที่ 6 บ้านป่าบัว | เพื่อให้ถนนได้มาตรฐาน และประชาชนได้รับ ความสะดวกในการใช้ เส้นทาง | ก่อสร้างถนน คสล. รายละเอียดตามแบบ อบต.ทองหลางกำหนด | | 500,000 | | | | ก่อสร้างถนน ได้ตาม ระยะทางที่ กำหนด | ถนนได้มาตรฐานและ ประชาชนได้รับความ สะดวกในการใช้ เส้นทางสัญจร | กองช่าง |
| 65 | ก่อสร้างถนนคอนกรีตเสริมเหล็ก สายกลุ่มบ้านนายมานพ ศรีทอง หมู่ที่ 6 บ้านป่าบัว | เพื่อให้ถนนได้มาตรฐาน และประชาชนได้รับ ความสะดวกในการใช้ เส้นทาง | ก่อสร้างถนน คสล. รายละเอียดตามแบบ อบต.ทองหลางกำหนด | | | 500,000 | | | ก่อสร้างถนน ได้ตาม ระยะทางที่ กำหนด | ถนนได้มาตรฐานและ ประชาชนได้รับความ สะดวกในการใช้ เส้นทางสัญจร | กองช่าง |
| 66 | ขุดเจาะบ่อบาดาล กลุ่มบ้าน นายมานพ ศรีทอง หมู่ที่ 6 บ้าน ป่าบัว | เพื่อจัดหาแหล่งน้ำ สำหรับอุปโภคบริโภค ให้กับประชาชน | ขุดเจาะบ่อบาดาล รายละเอียดตามแบบ อบต.ทองหลางกำหนด | | | | 300,000 | | ขุดเจาะบ่อ บาดาล ได้น้ำ ตามที่กำหนด | ประชาชนมีแหล่งน้ำ สำหรับอุปโภคบริโภค อย่างเพียงพอ | กองช่าง |
| 67 | ก่อสร้างถนนคอนกรีตเสริมเหล็ก สายกลุ่มบ้านนายสายัณ เพ็ญเขต กรณ์ หมู่ที่ 6 บ้านป่าบัว | เพื่อให้ถนนได้มาตรฐาน และประชาชนได้รับ ความสะดวกในการใช้ เส้นทาง | ก่อสร้างถนน คสล. รายละเอียดตามแบบ อบต.ทองหลางกำหนด | | | | 400,000 | | ก่อสร้างถนน ได้ตาม ระยะทางที่ กำหนด | ถนนได้มาตรฐานและ ประชาชนได้รับความ สะดวกในการใช้ เส้นทางสัญจร | กองช่าง |

| ที่ | โครงการ | วัตถุประสงค์ | เป้าหมาย (ผลผลิตของ โครงการ) | งบประมาณ | | | | | ตัวชี้วัด (KPI) | ผลที่คาดว่าจะ ได้รับ | หน่วยงาน รับผิดชอบ หลัก |
|-----|--|---|---|---------------|---------------|---------------|---------------|---------------|------------------------------------|--|-------------------------------|
| | | | | 2566 (บาท) | 2567 (บาท) | 2568 (บาท) | 2569 (บาท) | 2570 (บาท) | | | |
| 68 | ปรับปรุงถนนลูกรัง สายกลุ่มบ้านนางทองศรี แก้วเกษการณ หมู่ที่ 6 บ้านป่าบัว | เพื่อให้ประชาชนได้รับความสะดวกสบายในการเดินทาง | ปรับปรุงถนนลูกรัง รายละเอียดตามแบบ อบต.ทองหลางกำหนด | | | | | 300,000 | ปรับปรุงถนนได้ตามแบบที่กำหนด | ประชาชนได้รับความสะดวกสบายในการเดินทาง | กองช่าง |
| 69 | ก่อสร้างถนนคอนกรีตเสริมเหล็ก สายป่าบัว - บางกุ้ง หมู่ที่ 6 บ้านป่าบัว | เพื่อให้ถนนได้มาตรฐานและประชาชนได้รับความสะดวกในการใช้เส้นทาง | ก่อสร้างถนน คสล. รายละเอียดตามแบบ อบต.ทองหลางกำหนด | | | | | 700,000 | ก่อสร้างถนนได้ตามระยะทางที่กำหนด | ถนนได้มาตรฐานและประชาชนได้รับความสะดวกในการใช้เส้นทางสัญจร | กองช่าง |
| 70 | ก่อสร้างถนนคอนกรีตเสริมเหล็ก สายกะเหรี่ยง - หนองจอก หมู่ที่ 7 บ้านคลองหวาย | เพื่อให้ถนนได้มาตรฐานและประชาชนได้รับความสะดวกในการใช้เส้นทาง | ก่อสร้างถนน คสล. รายละเอียดตามแบบ อบต.ทองหลางกำหนด | 500,000 | | | | | ก่อสร้างถนนได้ตามระยะทางที่กำหนด | ถนนได้มาตรฐานและประชาชนได้รับความสะดวกในการใช้เส้นทางสัญจร | กองช่าง |
| 71 | ก่อสร้างถนนคอนกรีตเสริมเหล็ก สายเขาจระเข้ ซอย 1 หมู่ที่ 7 บ้านคลองหวาย | เพื่อให้ถนนได้มาตรฐานและประชาชนได้รับความสะดวกในการใช้เส้นทาง | ก่อสร้างถนน คสล. รายละเอียดตามแบบ อบต.ทองหลางกำหนด | 500,000 | | 500,000 | | 500,000 | ก่อสร้างถนนได้ตามระยะทางที่กำหนด | ถนนได้มาตรฐานและประชาชนได้รับความสะดวกในการใช้เส้นทางสัญจร | กองช่าง |
| 72 | ก่อสร้างระบบประปาหมู่บ้าน กลุ่มเขาจระเข้ หมู่ที่ 7 บ้านคลองหวาย | เพื่อให้ประชาชนมีน้ำสำหรับอุปโภคบริโภคได้อย่างทั่วถึงและเพียงพอตลอดปี | ก่อสร้างระบบประปา รายละเอียดตามแบบ อบต.ทองหลางกำหนด | 500,000 | | | | | ก่อสร้างระบบประปาได้ตามแบบที่กำหนด | ประชาชนมีน้ำสำหรับอุปโภคบริโภคอย่างทั่วถึงและเพียงพอตลอดปี | กองช่าง |

| ที่ | โครงการ | วัตถุประสงค์ | เป้าหมาย (ผลผลิตของ โครงการ) | งบประมาณ | | | | | ตัวชี้วัด (KPI) | ผลที่คาดว่าจะ ได้รับ | หน่วยงาน รับผิดชอบ หลัก |
|-----|---|---|---|---------------|---------------|---------------|---------------|---------------|--|--|-------------------------------|
| | | | | 2566 (บาท) | 2567 (บาท) | 2568 (บาท) | 2569 (บาท) | 2570 (บาท) | | | |
| 73 | ก่อสร้างถนนคอนกรีตเสริมเหล็ก สายเขาจรเข้ ซอย 2 หมู่ที่ 7 บ้านคลองหวาย | เพื่อให้ถนนได้มาตรฐาน และประชาชนได้รับความ สะดวกในการใช้ เส้นทาง | ก่อสร้างถนน คสล. รายละเอียดตามแบบ อบต.ทองหลางกำหนด | | 500,000 | 500,000 | 500,000 | | ก่อสร้างถนน ได้ตาม ระยะทางที่ กำหนด | ถนนได้มาตรฐานและ ประชาชนได้รับความ สะดวกในการใช้ เส้นทางสัญจร | กองช่าง |
| 74 | ก่อสร้างถนนคอนกรีตเสริมเหล็ก สายเขาเต่า หมู่ที่ 7 บ้านคลอง หวาย | เพื่อให้ถนนได้มาตรฐาน และประชาชนได้รับความ สะดวกในการใช้ เส้นทาง | ก่อสร้างถนน คสล. รายละเอียดตามแบบ อบต.ทองหลางกำหนด | | 500,000 | | 500,000 | | ก่อสร้างถนน ได้ตาม ระยะทางที่ กำหนด | ถนนได้มาตรฐานและ ประชาชนได้รับความ สะดวกในการใช้ เส้นทางสัญจร | กองช่าง |
| 75 | ปรับปรุงระบบประปาหมู่บ้าน คลองหวาย หมู่ที่ 7 บ้านคลอง หวาย | เพื่อให้ประชาชนมีน้ำ สำหรับอุปโภคบริโภค ตลอดทั้งปี | ปรับปรุงระบบประปา หมู่บ้าน รายละเอียด ตามแบบ อบต. ทองหลางกำหนด | | 100,000 | | 100,000 | | ปรับปรุง ระบบประปา ได้ตามแบบที่ กำหนด | ประชาชนมีน้ำสำหรับ อุปโภคบริโภคตลอด ทั้งปี | กองช่าง |
| 76 | ขุดเจาะบ่อบาดาล กลุ่มบ้าน นายสมัย บุญศิริ หมู่ที่ 7 บ้าน คลองหวาย | เพื่อจัดหาแหล่งน้ำ สำหรับอุปโภคบริโภค ให้กับประชาชน | ขุดเจาะบ่อบาดาล รายละเอียดตามแบบ อบต.ทองหลางกำหนด | | | 300,000 | | | ขุดเจาะบ่อ บาดาล ได้น้ำ ตามที่กำหนด | ประชาชนมีแหล่งน้ำ สำหรับอุปโภคบริโภค อย่างเพียงพอ | กองช่าง |
| 77 | ก่อสร้างท่อลอดเหลี่ยม สายเขา เต่า หมู่ที่ 7 บ้านคลองหวาย | เพื่อให้เป็นทางระบาย น้ำและใช้เป็นเส้นทาง สัญจรของประชาชน | ก่อสร้างท่อลอดเหลี่ยม รายละเอียดตามแบบ อบต.ทองหลางกำหนด | | | | 400,000 | | ก่อสร้างท่อ ลอดเหลี่ยมได้ ตามแบบที่ กำหนด | สามารถป้องกันน้ำ ท่วมขังและประชาชน ใช้เป็นเส้นทางสัญจร สะดวกปลอดภัยขึ้น | กองช่าง |

| ที่ | โครงการ | วัตถุประสงค์ | เป้าหมาย (ผลผลิตของ โครงการ) | งบประมาณ | | | | | ตัวชี้วัด (KPI) | ผลที่คาดว่าจะ ได้รับ | หน่วยงาน รับผิดชอบ หลัก |
|-----|---|---|---|---------------|---------------|---------------|---------------|---------------|--|--|-------------------------------|
| | | | | 2566 (บาท) | 2567 (บาท) | 2568 (บาท) | 2569 (บาท) | 2570 (บาท) | | | |
| 78 | ก่อสร้างถนนคอนกรีตเสริมเหล็ก ซอยศรีพงษา หมู่ที่ 7 บ้านคลอง หวาย | เพื่อให้ถนนได้มาตรฐาน และประชาชนได้รับ ความสะดวกในการใช้ เส้นทาง | ก่อสร้างถนน คสล. รายละเอียดตามแบบ อบต.ทองหลางกำหนด | | | | 500,000 | | ก่อสร้างถนน ได้ตาม ระยะทางที่ กำหนด | ถนนได้มาตรฐานและ ประชาชนได้รับความ สะดวกในการใช้ เส้นทางสัญจร | กองช่าง |
| 79 | ปรับปรุงถนนลูกรัง สายป้ารัตน์ - ไร่เสี้ยเจียบ หมู่ที่ 7 บ้านคลอง หวาย | เพื่อให้ประชาชนได้รับ ความสะดวกสบายใน การเดินทาง | ปรับปรุงถนนลูกรัง รายละเอียดตามแบบ อบต.ทองหลางกำหนด | | | | 300,000 | | ปรับปรุงถนน ได้ตามแบบที่ กำหนด | ประชาชนได้รับความ สะดวกสบายในการ เดินทาง | กองช่าง |
| 80 | ขุดเจาะบ่อบาดาล กลุ่มบ้าน นางสุรัตน์ เทียนแจ่ม หมู่ที่ 7 บ้านคลองหวาย | เพื่อจัดหาแหล่งน้ำ สำหรับอุปโภคบริโภค ให้กับประชาชน | ขุดเจาะบ่อบาดาล รายละเอียดตามแบบ อบต.ทองหลางกำหนด | | | | | 300,000 | ขุดเจาะบ่อ บาดาล ได้น้ำ ตามที่กำหนด | ประชาชนมีแหล่งน้ำ สำหรับอุปโภคบริโภค อย่างเพียงพอ | กองช่าง |
| 81 | ขุดเจาะบ่อบาดาล กลุ่มบ้าน เสี้ยเจียบ หมู่ที่ 7 บ้านคลองหวาย | เพื่อจัดหาแหล่งน้ำ สำหรับอุปโภคบริโภค ให้กับประชาชน | ขุดเจาะบ่อบาดาล รายละเอียดตามแบบ อบต.ทองหลางกำหนด | | | | | 300,000 | ขุดเจาะบ่อ บาดาล ได้น้ำ ตามที่กำหนด | ประชาชนมีแหล่งน้ำ สำหรับอุปโภคบริโภค อย่างเพียงพอ | กองช่าง |
| 82 | ขยายท่อลอดเหลี่ยม สายเขา จระเข้ หมู่ที่ 7 บ้านคลองหวาย | เพื่อให้เป็นทางระบาย น้ำและใช้เป็นเส้นทาง สัญจรของประชาชน | ขยายท่อลอดเหลี่ยม จำนวน ๑ ช่อง รายละเอียดตามแบบ อบต.ทองหลางกำหนด | | | | | 300,000 | ก่อสร้างท่อ ลอดเหลี่ยมได้ ตามแบบที่ กำหนด | สามารถป้องกันน้ำ ท่วมขังและประชาชน ใช้เป็นเส้นทางสัญจร สะดวกปลอดภัยขึ้น | กองช่าง |

| ที่ | โครงการ | วัตถุประสงค์ | เป้าหมาย (ผลผลิตของ โครงการ) | งบประมาณ | | | | | ตัวชี้วัด (KPI) | ผลที่คาดว่าจะ ได้รับ | หน่วยงาน รับผิดชอบ หลัก |
|-----|---|---|--|---------------|---------------|---------------|---------------|---------------|--------------------------------------|--|-------------------------------|
| | | | | 2566 (บาท) | 2567 (บาท) | 2568 (บาท) | 2569 (บาท) | 2570 (บาท) | | | |
| 83 | ติดตั้งหอกระจายข่าวประจำหมู่บ้าน กลุ่มภูเหม็นกลาง หมู่ที่ 8 บ้านภูเหม็น | เพื่อให้ประชาชนได้รับทราบข้อมูลข่าวสารได้อย่างทั่วถึง | ติดตั้งหอกระจายข่าว รายละเอียดตามแบบ อบต.ทองหลางกำหนด | 110,000 | | | | | ติดตั้งหอกระจายข่าวได้ตามแบบที่กำหนด | ประชาชนได้รับทราบข้อมูลข่าวสารอย่างทั่วถึง | กองช่าง |
| 84 | ก่อสร้างคอนกรีตเสริมเหล็กทางขึ้นศาลาประชาคมหมู่บ้าน หมู่ที่ 8 บ้านภูเหม็น | เพื่อแก้ไขปัญหา น้ำกัดเซาะทางให้กับประชาชน | ก่อสร้าง คสล. รายละเอียดตามแบบ อบต.ทองหลางกำหนด | 150,000 | | | | | ก่อสร้าง คสล.ได้ตามแบบที่กำหนด | สามารถแก้ไขปัญหา น้ำกัดเซาะทางได้ | กองช่าง |
| 85 | ปรับปรุงระบบประปาหมู่บ้าน กลุ่มภูเหม็นบน หมู่ที่ 8 บ้านภูเหม็น | เพื่อให้ประชาชนมีน้ำสำหรับอุปโภคบริโภคได้อย่างทั่วถึงและเพียงพอตลอดปี | ปรับปรุงระบบประปา พร้อมวางท่อจ่ายน้ำ รายละเอียดตามแบบ อบต.ทองหลางกำหนด | 400,000 | | | | | ปรับปรุงประปาดตามแบบที่กำหนด | ประชาชนมีน้ำสำหรับอุปโภคบริโภคอย่างทั่วถึงและเพียงพอตลอดปี | กองช่าง |
| 86 | ซ่อมแซมถนนคอนกรีตเสริมเหล็กสายตลิ่งสูง - ภูเหม็นบน หมู่ที่ 8 บ้านภูเหม็น | เพื่อให้ถนนได้มาตรฐานและประชาชนได้รับความสะดวกในการใช้เส้นทาง | ก่อสร้างถนน คสล. รายละเอียดตามแบบ อบต.ทองหลางกำหนด | | 500,000 | | | | ซ่อมแซมถนนได้ตามแบบที่กำหนด | ถนนได้มาตรฐานและประชาชนได้รับความสะดวกในการใช้เส้นทางสัญจร | กองช่าง |
| 87 | ซ่อมแซมถนนคอนกรีตเสริมเหล็กสายภูเหม็นกลาง หมู่ที่ 8 บ้านภูเหม็น | เพื่อให้ถนนได้มาตรฐานและประชาชนได้รับความสะดวกในการใช้เส้นทาง | ก่อสร้างถนน คสล. รายละเอียดตามแบบ อบต.ทองหลางกำหนด | | 500,000 | | | | ซ่อมแซมถนนได้ตามแบบที่กำหนด | ถนนได้มาตรฐานและประชาชนได้รับความสะดวกในการใช้เส้นทางสัญจร | กองช่าง |

| ที่ | โครงการ | วัตถุประสงค์ | เป้าหมาย (ผลผลิตของ โครงการ) | งบประมาณ | | | | | ตัวชี้วัด (KPI) | ผลที่คาดว่าจะ ได้รับ | หน่วยงาน รับผิดชอบ หลัก |
|-----|---|---|--|---------------|---------------|---------------|---------------|---------------|--|---|-------------------------------|
| | | | | 2566 (บาท) | 2567 (บาท) | 2568 (บาท) | 2569 (บาท) | 2570 (บาท) | | | |
| 88 | ก่อสร้างระบบประปาหมู่บ้าน กลุ่มภูเหม็นบน หมู่ที่ 8 บ้านภู เหม็น | เพื่อให้ประชาชนมีน้ำ สำหรับอุปโภคบริโภคได้ อย่างทั่วถึงและเพียงพอ ตลอดปี | ติดตั้งถังประปา รายละเอียดตามแบบ อบต.ทองหลางกำหนด | | 500,000 | | | | ก่อสร้าง ระบบประปา ได้ตามแบบที่ กำหนด | ประชาชนมีน้ำสำหรับ อุปโภคบริโภคอย่าง ทั่วถึงและเพียงพอ ตลอดปี | กองช่าง |
| 89 | ก่อสร้างลานตากพืชผลทางการ เกษตร กลุ่มนางสาวบานเย็น คลองแห้ง หมู่ที่ 8 บ้านภูเหม็น | เพื่อให้ประชาชนมีลาน ตากผลผลิตทางการ เกษตร | ก่อสร้างลานตาก รายละเอียดตามแบบ อบต.ทองหลางกำหนด | | | 500,000 | | | ก่อสร้างลาน ตาก ได้ตาม แบบที่กำหนด | มีลานตากผลผลิต ทางการเกษตร และ เป็นการลดค่าใช้จ่าย ให้กับประชาชน | กองช่าง |
| 90 | ก่อสร้างถนนคอนกรีตเสริมเหล็ก สายท่ากระได หมู่ที่ 8 บ้านภูเหม็น | เพื่อให้ถนนได้มาตรฐาน และประชาชนได้รับ ความสะดวกในการใช้ เส้นทาง | ก่อสร้างถนน คสล. รายละเอียดตามแบบ อบต.ทองหลางกำหนด | | | 500,000 | 500,000 | | ก่อสร้างถนน ได้ตาม ระยะทางที่ กำหนด | ถนนได้มาตรฐานและ ประชาชนได้รับความ สะดวกในการใช้ เส้นทางสัญจร | กองช่าง |
| 91 | ก่อสร้างลานตากพืชผลทางการ เกษตร กลุ่มนายศิริโชค คลอง แห้ง หมู่ที่ 8 บ้านภูเหม็น | เพื่อให้ประชาชนมีลาน ตากผลผลิตทางการ เกษตร | ก่อสร้างลานตาก รายละเอียดตามแบบ อบต.ทองหลางกำหนด | | | 500,000 | | | ก่อสร้างลาน ตาก ได้ตาม แบบที่กำหนด | มีลานตากผลผลิต ทางการเกษตร และ เป็นการลดค่าใช้จ่าย ให้กับประชาชน | กองช่าง |
| 92 | ก่อสร้างลานตากพืชผลทางการ เกษตร กลุ่มนายปิงเซง ภูเหม็น หมู่ที่ 8 บ้านภูเหม็น | เพื่อให้ประชาชนมีลาน ตากผลผลิตทางการ เกษตร | ก่อสร้างลานตาก รายละเอียดตามแบบ อบต.ทองหลางกำหนด | | | | 500,000 | | ก่อสร้างลาน ตาก ได้ตาม แบบที่กำหนด | มีลานตากผลผลิต ทางการเกษตร และ เป็นการลดค่าใช้จ่าย ให้กับประชาชน | กองช่าง |

| ที่ | โครงการ | วัตถุประสงค์ | เป้าหมาย (ผลผลิตของ โครงการ) | งบประมาณ | | | | | ตัวชี้วัด (KPI) | ผลที่คาดว่าจะ ได้รับ | หน่วยงาน รับผิดชอบ หลัก |
|-----|--|--|---|---------------|---------------|---------------|---------------|---------------|-----------------------------------|--|-------------------------------|
| | | | | 2566 (บาท) | 2567 (บาท) | 2568 (บาท) | 2569 (บาท) | 2570 (บาท) | | | |
| 93 | ก่อสร้างลานตากพืชผลทางการเกษตร กลุ่มนายป๋ายโจ บุญธนาพิศาล หมู่ที่ 8 บ้านภูเหม็น | เพื่อให้ประชาชนมีลานตากผลผลิตทางการเกษตร | ก่อสร้างลานตาก รายละเอียดตามแบบ อบต.ทองหลางกำหนด | | | | 500,000 | | ก่อสร้างลานตาก ได้ตามแบบที่กำหนด | มีลานตากผลผลิตทางการเกษตร และเป็นการลดค่าใช้จ่ายให้กับประชาชน | กองช่าง |
| 94 | ก่อสร้างถนนคอนกรีตเสริมเหล็ก สายกลุ่มบ้านนายบุญนิวัฒน์ ภูเหม็น หมู่ที่ 8 บ้านภูเหม็น | เพื่อให้ถนนได้มาตรฐานและประชาชนได้รับความสะดวกในการใช้เส้นทาง | ก่อสร้างถนน คสล. รายละเอียดตามแบบ อบต.ทองหลางกำหนด | | | | | 500,000 | ก่อสร้างถนน ได้ตามระยะทางที่กำหนด | ถนนได้มาตรฐานและประชาชนได้รับความสะดวกในการใช้เส้นทางสัญจร | กองช่าง |
| 95 | ก่อสร้างลานตากพืชผลทางการเกษตร กลุ่มนางทองคำ พันธุ์ระภา หมู่ที่ 8 บ้านภูเหม็น | เพื่อให้ประชาชนมีลานตากผลผลิตทางการเกษตร | ก่อสร้างลานตาก รายละเอียดตามแบบ อบต.ทองหลางกำหนด | | | | | 500,000 | ก่อสร้างลานตาก ได้ตามแบบที่กำหนด | มีลานตากผลผลิตทางการเกษตร และเป็นการลดค่าใช้จ่ายให้กับประชาชน | กองช่าง |
| 96 | ก่อสร้างลานกีฬาคอนกรีตเสริมเหล็ก หมู่ที่ 8 บ้านภูเหม็น | เพื่อให้ประชาชนมีสถานที่สำหรับเล่นกีฬาและออกกำลังกาย ส่งเสริมสุขภาพ พลานามัยให้แข็งแรง ห่างไกลยาเสพติด | ก่อสร้างลานกีฬา คสล. รายละเอียดตามแบบ อบต.ทองหลาง กำหนด | | | | | 500,000 | ก่อสร้างลานกีฬา ได้ตามแบบที่กำหนด | ประชาชนมีสถานที่สำหรับเล่นกีฬาและออกกำลังกาย ส่งเสริมสุขภาพ พลานามัยให้แข็งแรง ห่างไกลยาเสพติด | กองช่าง |

| ที่ | โครงการ | วัตถุประสงค์ | เป้าหมาย (ผลผลิตของ โครงการ) | งบประมาณ | | | | | ตัวชี้วัด (KPI) | ผลที่คาดว่าจะ ได้รับ | หน่วยงาน รับผิดชอบ หลัก |
|-----|---|--|---|---------------|---------------|---------------|---------------|---------------|--|---|-------------------------------|
| | | | | 2566 (บาท) | 2567 (บาท) | 2568 (บาท) | 2569 (บาท) | 2570 (บาท) | | | |
| 97 | ก่อสร้างอาคารศูนย์พัฒนาเด็กเล็ก (สธ.ศพด.1) ศูนย์พัฒนาเด็กเล็ก บ้านหนองผักแพว องค์การ บริหารส่วนตำบลทองหลาง | เพื่อใช้เป็นแหล่งเรียนรู้ และพัฒนาศักยภาพ ของเด็กปฐมวัย | ก่อสร้างอาคารศูนย์ พัฒนาเด็กเล็ก (สธ. ศพด.๑) ศพด.บ้าน หนองผักแพว จำนวน ๑ หลัง | 2,000,000 | | | | | ก่อสร้าง อาคาร ศพด. ตามแบบที่ กำหนด จำนวน ๑ หลัง | มีอาคารสำหรับการจัดการ เรียนการสอนให้กับ เด็กเล็ก | กอง การศึกษาฯ |
| 98 | ก่อสร้างอาคารศูนย์พัฒนาเด็กเล็ก (สธ.ศพด.2) ศูนย์พัฒนาเด็กเล็ก บ้านโป่งข่อย องค์การบริหาร ส่วนตำบลทองหลาง | เพื่อใช้เป็นแหล่งเรียนรู้ และพัฒนาศักยภาพ ของเด็กปฐมวัย | ก่อสร้างอาคารศูนย์ พัฒนาเด็กเล็ก (สธ. ศพด.๑) ศพด.บ้านโป่ง ข่อย จำนวน ๑ หลัง | 2,500,000 | | | | | ก่อสร้าง อาคาร ศพด. ตามแบบที่ กำหนด จำนวน ๑ หลัง | เด็กเล็กมีอาคาร สำหรับการศึกษา | กอง การศึกษาฯ |
| 99 | ติดตั้งกล้องวงจรปิด (CCTV) บริเวณจุดเสี่ยงภายในชุมชน | เพื่อดูแลความเรียบร้อย และเพิ่มความปลอดภัย ในชีวิตและทรัพย์สิน ของประชาชน | ติดตั้งกล้องวงจรปิด (CCTV) ณ บริเวณจุด เสี่ยงภายในชุมชน | 300,000 | | | | | ติดตั้งกล้อง วงจรปิดตาม จุดเสี่ยง | ประชาชนมีความ ปลอดภัยในชีวิตและ ทรัพย์สิน | กองช่าง |
| 100 | ก่อสร้างรั้วรอบที่ทำการองค์การ บริหารส่วนตำบลทองหลาง | เพื่อป้องกันการสูญหาย ทรัพย์สินของทางราชการ | ก่อสร้างรั้วรอบ อบต. รายละเอียดตามแบบ อบต.ทองหลางกำหนด | | 500,000 | | | | ก่อสร้างรั้วได้ ตามแบบที่ กำหนด | ทรัพย์สินของทาง ราชการได้รับการ ป้องกัน | กองช่าง |
| 101 | ติดตั้งระบบเครื่องเสียงภายใน อาคารเอนกประสงค์องค์การ บริหารส่วนตำบลทองหลาง | เพื่อใช้เป็นสถานที่ใน การจัดกิจกรรมต่างๆ ให้กับประชาชน | ติดตั้งระบบเครื่องเสียง รายละเอียดตามแบบ อบต.ทองหลางกำหนด | | | 300,000 | | | ติดตั้งระบบ เครื่องเสียงได้ ตามแบบ | มีระบบเสียงในการจัด กิจกรรมต่างๆ ให้กับ ประชาชน | กองช่าง |

| ที่ | โครงการ | วัตถุประสงค์ | เป้าหมาย (ผลผลิตของ โครงการ) | งบประมาณ | | | | | ตัวชี้วัด (KPI) | ผลที่คาดว่าจะ ได้รับ | หน่วยงาน รับผิดชอบ หลัก |
|-----|--|--|--|---------------|---------------|---------------|---------------|---------------|-----------------------------------|--|-------------------------------|
| | | | | 2566 (บาท) | 2567 (บาท) | 2568 (บาท) | 2569 (บาท) | 2570 (บาท) | | | |
| 102 | ก่อสร้างห้องเก็บอุปกรณ์ บริเวณอาคารเอนกประสงค์ อบต.ทองหลาง | เพื่อใช้เป็นสถานที่ในการเก็บวัสดุอุปกรณ์ให้ปลอดภัยและง่ายต่อการใช้ประโยชน์ | ก่อสร้างอาคารเก็บของรายละเอียดตามแบบอบต.กำหนด | | | 500,000 | | | ห้องเก็บของจำนวน ๑ ห้อง | เป็นสถานที่ในการเก็บวัสดุอุปกรณ์ให้ปลอดภัยและง่ายต่อการใช้ประโยชน์ | กองช่าง |
| 103 | ก่อสร้างถนนคอนกรีตเสริมเหล็กสายเข้าสู่ศูนย์พัฒนาเด็กเล็กบ้านหนองผักแพว หมู่ที่ 5 | เพื่อให้ถนนได้มาตรฐานและประชาชนได้รับความสะดวกในการใช้เส้นทางสัญจร | ก่อสร้างถนน คสล.รายละเอียดตามแบบอบต.ทองหลางกำหนด | | | | 500,000 | | ร้อยละของประชาชนที่ได้ใช้ประโยชน์ | ถนนได้มาตรฐานและประชาชนได้รับความสะดวกในการใช้เส้นทางสัญจร | กองช่าง |
| 104 | ปรับปรุงสนามกีฬาองค์การบริหารส่วนตำบลทองหลาง | เพื่อเป็นสถานที่สำหรับประชาชนออกกำลังกายและเล่นกีฬา | ปรับปรุงสนามกีฬา รายละเอียดตามแบบอบต.ทองหลางกำหนด | | | | | 500,000 | ปรับปรุงสนามกีฬาให้ดีขึ้น | ประชาชนมีสถานที่สำหรับเล่นกีฬาและออกกำลังกาย | กองช่าง |
| 105 | ปรับปรุงถนนลูกรังภายในตำบลทองหลาง | เพื่อให้ถนนได้มาตรฐานและประชาชนได้รับความสะดวกในการใช้เส้นทางสัญจร | ปรับปรุงถนนลูกรัง รายละเอียดตามแบบอบต.ทองหลางกำหนด | 500,000 | 500,000 | 500,000 | 500,000 | 500,000 | ถนนที่ได้มาตรฐาน | ถนนได้มาตรฐานและประชาชนได้รับความสะดวกในการใช้เส้นทางสัญจร | กองช่าง |
| 106 | ปรับปรุงระบบประปาหมู่บ้านคลองแห้ง หมู่ที่ 1 บ้านคลองแห้ง | เพื่อให้ประชาชนมีน้ำสำหรับอุปโภคบริโภคได้อย่างทั่วถึงและเพียงพอตลอดปี | ปรับปรุงระบบประปาพร้อมวางท่อจ่ายน้ำ รายละเอียดตามแบบอบต.ทองหลางกำหนด | 100,000 | 100,000 | 100,000 | 100,000 | 100,000 | ปรับปรุงประปาตามแบบที่กำหนด | ประชาชนมีน้ำสำหรับอุปโภคบริโภคอย่างทั่วถึงและเพียงพอตลอดปี | กองช่าง |

| ที่ | โครงการ | วัตถุประสงค์ | เป้าหมาย (ผลผลิตของ โครงการ) | งบประมาณ | | | | | ตัวชี้วัด (KPI) | ผลที่คาดว่าจะ ได้รับ | หน่วยงาน รับผิดชอบ หลัก |
|-----|--|--|---|---------------|---------------|---------------|---------------|---------------|-------------------------------------|--|-------------------------------|
| | | | | 2566 (บาท) | 2567 (บาท) | 2568 (บาท) | 2569 (บาท) | 2570 (บาท) | | | |
| 107 | ปรับปรุงระบบประปาหมู่บ้าน โป่งข่อย หมู่ที่ 4 บ้านโป่งข่อย | เพื่อให้ประชาชนมีน้ำ สำหรับอุปโภคบริโภคได้ อย่างทั่วถึงและเพียงพอ ตลอดปี | ปรับปรุงระบบประปา พร้อมวางท่อจ่ายน้ำ รายละเอียดตามแบบ อบต.ทองหลางกำหนด | 150,000 | 150,000 | 150,000 | 150,000 | 150,000 | ปรับปรุง ประปาตาม แบบที่กำหนด | ประชาชนมีน้ำสำหรับ อุปโภคบริโภคอย่าง ทั่วถึงและเพียงพอ ตลอดปี | กองช่าง |
| 108 | ปรับปรุงระบบประปาหมู่บ้าน ภูเหม็น หมู่ที่ 8 บ้านภูเหม็น | เพื่อให้ประชาชนมีน้ำ สำหรับอุปโภคบริโภคได้ อย่างทั่วถึงและเพียงพอ ตลอดปี | ปรับปรุงระบบประปา พร้อมวางท่อจ่ายน้ำ รายละเอียดตามแบบ อบต.ทองหลางกำหนด | 100,000 | 100,000 | 100,000 | 100,000 | 100,000 | ปรับปรุง ประปาตาม แบบที่กำหนด | ประชาชนมีน้ำสำหรับ อุปโภคบริโภคอย่าง ทั่วถึงและเพียงพอ ตลอดปี | กองช่าง |
| 109 | ติดตั้งไฟกระพริบ ณ จุดเสี่ยงภัย ภายในตำบลทองหลาง | เพื่ออำนวยความสะดวก ในการเดินทางยามค่ำคืน | ติดตั้งไฟกระพริบตาม พื้นที่เสี่ยง บนท้องถนน | | 100,000 | | | | การเกิด อุบัติเหตุลดลง | ประชาชนมีความ ปลอดภัยในชีวิตและ ทรัพย์สิน | กองช่าง |
| 110 | ปรับปรุงซ่อมแซมไฟฟ้า สาธารณะส่องสว่างในพื้นที่ตำบล ทองหลาง | เพื่ออำนวยความสะดวก ในการเดินทางยามค่ำ คืน และความปลอดภัย ในชีวิตและทรัพย์สิน | ติดตั้งไฟฟ้าสาธารณะ รายละเอียดตามแบบ อบต.ทองหลางกำหนด | 100,000 | 100,000 | 100,000 | 100,000 | 100,000 | จำนวนไฟฟ้า สาธารณะที่ ติดตั้ง | ประชาชนมีความ ปลอดภัยในชีวิตและ ทรัพย์สิน | กองช่าง |
| 111 | จัดหางบ่อน้ำดื่มเพื่อแก้ไข ปัญหาภัยแล้ง | เพื่อให้ประชาชนมีน้ำไว้ สำหรับอุปโภคบริโภค ในช่วงฤดูแล้ง | จัดหางบ่อให้กับ ประชาชนที่ประสบ ความเดือดร้อน | 100,000 | 100,000 | 100,000 | 100,000 | 100,000 | จัดหางบ่อได้ ตามที่กำหนด | ประชาชนมีน้ำไว้ อุปโภคบริโภคในช่วง ฤดูแล้ง | กองช่าง |

| ที่ | โครงการ | วัตถุประสงค์ | เป้าหมาย (ผลผลิตของ โครงการ) | งบประมาณ | | | | | ตัวชี้วัด (KPI) | ผลที่คาดว่าจะ ได้รับ | หน่วยงาน รับผิดชอบ หลัก |
|-----|---|--|--|---------------|---------------|---------------|---------------|---------------|-----------------------------------|--|-------------------------------|
| | | | | 2566 (บาท) | 2567 (บาท) | 2568 (บาท) | 2569 (บาท) | 2570 (บาท) | | | |
| 112 | ปรับปรุงซ่อมแซมถนนอันเนื่องมาจากสาธารณสุข | เพื่อบรรเทาความเดือดร้อนและอำนวยความสะดวกในการเดินทางให้กับประชาชน | ปรับปรุงซ่อมแซมถนนที่ได้รับผลกระทบจากสาธารณสุขในพื้นที่ตำบลทองหลาง | 500,000 | 500,000 | 500,000 | 500,000 | 500,000 | ร้อยละของประชาชนที่ได้รับประโยชน์ | ประชาชนได้รับความสะดวกในการใช้เส้นทางสัญจร | กองช่าง |
| 113 | เป่าล้างบ่อบาดาลในเขตพื้นที่ตำบลทองหลาง | เพื่อฟื้นฟูสภาพของบ่อบาดาลที่มีอายุการใช้งานมานาน | เป่าล้างบ่อบาดาลรายละเอียดตามแบบอบต.ทองหลางกำหนด | 100,000 | 100,000 | 100,000 | 100,000 | 100,000 | เป่าล้างบ่อบาดาลตามที่กำหนด | น้ำบาดาลใสสะอาดใช้สำหรับอุปโภคและบริโภคได้ | กองช่าง |
| รวม | 113 โครงการ | | | 15,980,000 | 11,330,000 | 12,350,000 | 11,400,000 | 12,450,000 | | | |

รายละเอียดโครงการพัฒนา
แผนพัฒนาท้องถิ่น (พ.ศ. ๒๕๖๖ - ๒๕๗๐)
องค์การบริหารส่วนตำบลทองหลาง อำเภอห้วยคต จังหวัดอุทัยธานี

ก.ยุทธศาสตร์จังหวัดที่ ๓ ยกระดับการพัฒนาคุณภาพชีวิตตามหลักปรัชญาเศรษฐกิจพอเพียง เสริมสร้างความมั่นคงภายในและความสงบเรียบร้อย

ข.ยุทธศาสตร์การพัฒนาขององค์การปกครองส่วนท้องถิ่นในเขตจังหวัดที่ ๑ การพัฒนาโครงสร้างพื้นฐาน

๑. ยุทธศาสตร์การพัฒนาโครงสร้างพื้นฐาน

๑.๒ แผนงานเคหะและชุมชน

| ที่ | โครงการ | วัตถุประสงค์ | เป้าหมาย (ผลผลิตของ โครงการ) | งบประมาณ | | | | | ตัวชี้วัด (KPI) | ผลที่คาดว่าจะได้รับ | หน่วยงาน รับผิดชอบ หลัก |
|-----|--|---|--|---------------|---------------|---------------|---------------|---------------|--|---|-------------------------------|
| | | | | 2566 (บาท) | 2567 (บาท) | 2568 (บาท) | 2569 (บาท) | 2570 (บาท) | | | |
| 1 | โครงการเงินอุดหนุนเพื่อขยาย เขตรบบจำหน่ายไฟฟ้าให้กับ กลุ่มไซเบอร์ หมู่ที่ 1 บ้าน คลองแห้ง | เพื่อขยายเขตรบบ ไฟฟ้าให้ครัวเรือนที่ไม่มี ไฟฟ้าใช้ ได้มีไฟฟ้าใช้ ครบทุกหลังคาเรือน | ขยายเขตรบบไฟฟ้าให้ ครัวเรือนที่ไม่มีไฟฟ้าใช้ ในพื้นที่กลุ่มไซเบอร์ หมู่ที่ 1 บ้านคลองแห้ง | | | | | 1,050,000 | ประชาชนมี ไฟฟ้าใช้ครบ ทุกหลังคาเรือน | ประชาชนมีไฟฟ้าใช้ ครบทุกครัวเรือนและ มีคุณภาพชีวิตที่ดีขึ้น | กฟภ.อำเภอ บ้านไร่ |
| 2 | โครงการเงินอุดหนุนเพื่อขยาย เขตรบบจำหน่ายไฟฟ้าให้กับ กลุ่มคลองเคียน หมู่ที่ 1 บ้าน คลองแห้ง | เพื่อขยายเขตรบบ ไฟฟ้าให้ครัวเรือนที่ไม่มี ไฟฟ้าใช้ ได้มีไฟฟ้าใช้ ครบทุกหลังคาเรือน | ขยายเขตรบบไฟฟ้าให้ ครัวเรือนที่ไม่มีไฟฟ้าใช้ ในพื้นที่กลุ่มคลองเคียน หมู่ที่ 1 บ้านคลองแห้ง | | | | | 2,850,000 | ประชาชนมี ไฟฟ้าใช้ครบ ทุกหลังคาเรือน | ประชาชนมีไฟฟ้าใช้ ครบทุกครัวเรือนและ มีคุณภาพชีวิตที่ดีขึ้น | กฟภ.อำเภอ บ้านไร่ |

| ที่ | โครงการ | วัตถุประสงค์ | เป้าหมาย (ผลผลิตของ โครงการ) | งบประมาณ | | | | | ตัวชี้วัด (KPI) | ผลที่คาดว่าจะ ได้รับ | หน่วยงาน รับผิดชอบ หลัก |
|-----|--|---|---|---------------|---------------|---------------|---------------|---------------|--|---|-------------------------------|
| | | | | 2566 (บาท) | 2567 (บาท) | 2568 (บาท) | 2569 (บาท) | 2570 (บาท) | | | |
| 3 | โครงการเงินอุดหนุนเพื่อขยาย เขตรบบจำหน่ายไฟฟ้าให้กับ กลุ่มมอสามโค้ง หมู่ที่ 1 บ้าน คลองแห้ง | เพื่อขยายเขตรบบ ไฟฟ้าให้ครัวเรือนที่ไม่มี ไฟฟ้าใช้ ได้มีไฟฟ้าใช้ ครบทุกหลังคาเรือน | ขยายเขตรบบไฟฟ้าให้ ครัวเรือนที่ไม่มีไฟฟ้าใช้ ในพื้นที่กลุ่มคลองเคียน หมู่ที่ 1 บ้านคลองแห้ง | | | | | 280,000 | ประชาชนมี ไฟฟ้าใช้ครบ ทุกหลังคาเรือน | ประชาชนมีไฟฟ้าใช้ ครบทุกครัวเรือนและ มีคุณภาพชีวิตที่ดีขึ้น | กฟภ.อำเภอ หนองฉาง |
| 4 | โครงการเงินอุดหนุนเพื่อขยาย เขตรบบจำหน่ายไฟฟ้าให้กับ กลุ่มบ้านกุดจะเล็ด หมู่ที่ 3 บ้านละว้า | เพื่อขยายเขตรบบ ไฟฟ้าให้ครัวเรือนที่ไม่มี ไฟฟ้าใช้ ได้มีไฟฟ้าใช้ ครบทุกหลังคาเรือน | ขยายเขตรบบไฟฟ้าให้ ครัวเรือนที่ไม่มีไฟฟ้าใช้ ในพื้นที่กลุ่มบ้านกุดจะเล็ด หมู่ที่ 3 บ้านละว้า | | | | | 1,200,000 | ประชาชนมี ไฟฟ้าใช้ครบ ทุกหลังคาเรือน | ประชาชนมีไฟฟ้าใช้ ครบทุกครัวเรือนและ มีคุณภาพชีวิตที่ดีขึ้น | กฟภ.อำเภอ หนองฉาง |
| 5 | โครงการเงินอุดหนุนเพื่อขยาย เขตรบบจำหน่ายไฟฟ้าให้กับ กลุ่มท่ากระโด หมู่ที่ 8 บ้านภู เหม็น | เพื่อขยายเขตรบบ ไฟฟ้าให้ครัวเรือนที่ไม่มี ไฟฟ้าใช้ ได้มีไฟฟ้าใช้ ครบทุกหลังคาเรือน | ขยายเขตรบบไฟฟ้าให้ ครัวเรือนที่ไม่มีไฟฟ้าใช้ ในพื้นที่กลุ่มท่ากระโด หมู่ ที่ 8 บ้านภูเหม็น | | | | | 250,000 | ประชาชนมี ไฟฟ้าใช้ครบ ทุกหลังคาเรือน | ประชาชนมีไฟฟ้าใช้ ครบทุกครัวเรือนและ มีคุณภาพชีวิตที่ดีขึ้น | กฟภ.อำเภอ หนองฉาง |
| รวม | 5 โครงการ | | | 0 | 0 | 0 | 0 | 5,630,000 | | | |

รายละเอียดโครงการพัฒนา
แผนพัฒนาท้องถิ่น (พ.ศ. ๒๕๖๖ - ๒๕๗๐)

องค์การบริหารส่วนตำบลทองกลาง อำเภอห้วยคต จังหวัดอุทัยธานี

ก.ยุทธศาสตร์จังหวัดที่ ๔ การบริหารจัดการทรัพยากรธรรมชาติและสิ่งแวดล้อมอย่างสมดุล และเป็นระบบบนพื้นฐานการมีส่วนร่วมของทุกภาคส่วน
ข.ยุทธศาสตร์การพัฒนาขององค์กรปกครองส่วนท้องถิ่นในเขตจังหวัดที่ ๒ การบริหารและพัฒนาทรัพยากรธรรมชาติและสิ่งแวดล้อม

๒. ยุทธศาสตร์การบริหารทรัพยากรธรรมชาติและสิ่งแวดล้อม

๒.๑ แผนงานรักษาความสงบภายใน

| ที่ | โครงการ | วัตถุประสงค์ | เป้าหมาย (ผลผลิตของ โครงการ) | งบประมาณ | | | | | ตัวชี้วัด (KPI) | ผลที่คาดว่าจะได้รับ | หน่วยงาน รับผิดชอบ หลัก |
|-----|--|---|--|---------------|---------------|---------------|---------------|---------------|---|---|-------------------------------|
| | | | | 2566 (บาท) | 2567 (บาท) | 2568 (บาท) | 2569 (บาท) | 2570 (บาท) | | | |
| 1 | โครงการป้องกันไฟฟ้าและควบคุมหมอกควันในพื้นที่ป่าสงวนแห่งชาติ | เพื่อให้ประชาชนได้รับความรู้ในการป้องกันและแก้ไขปัญหามอกควันไฟฟ้า | จัดฝึกอบรมให้ความรู้กับประชาชนในพื้นที่เสี่ยงเกิดไฟฟ้า จำนวน 1 ครั้ง | 25,000 | 25,000 | 25,000 | 25,000 | 25,000 | ผู้เข้ารับการฝึกอบรมร้อยละ 90 มีความรู้เพิ่มมากขึ้น | ประชาชนมีความรู้ในการป้องกันและแก้ไขปัญหามอกควันไฟฟ้า | สำนักปลัด |
| รวม | 1 โครงการ | | | 25,000 | 25,000 | 25,000 | 25,000 | 25,000 | | | |

รายละเอียดโครงการพัฒนา
แผนพัฒนาท้องถิ่น (พ.ศ. ๒๕๖๖ - ๒๕๗๐)

องค์การบริหารส่วนตำบลทองกลาง อำเภอห้วยคต จังหวัดอุทัยธานี

ก.ยุทธศาสตร์จังหวัดที่ ๔ การบริหารจัดการทรัพยากรธรรมชาติและสิ่งแวดล้อมอย่างสมดุล และเป็นระบบบนพื้นฐานการมีส่วนร่วมของทุกภาคส่วน
ข.ยุทธศาสตร์การพัฒนาขององค์กรปกครองส่วนท้องถิ่นในเขตจังหวัดที่ ๒ การบริหารและพัฒนาทรัพยากรธรรมชาติและสิ่งแวดล้อม

๒. ยุทธศาสตร์การบริหารทรัพยากรธรรมชาติและสิ่งแวดล้อม

๒.๒ แผนงานเคหะและชุมชน

| ที่ | โครงการ | วัตถุประสงค์ | เป้าหมาย (ผลผลิตของ โครงการ) | งบประมาณ | | | | | ตัวชี้วัด (KPI) | ผลที่คาดว่าจะ ได้รับ | หน่วยงาน รับผิดชอบ หลัก |
|-----|--|--|--|---------------|---------------|---------------|---------------|---------------|--|--|-------------------------------|
| | | | | 2566 (บาท) | 2567 (บาท) | 2568 (บาท) | 2569 (บาท) | 2570 (บาท) | | | |
| 1 | โครงการส่งเสริมการคัดแยกขยะเพื่อแก้ไขปัญหาขยะในครัวเรือน | เพื่อส่งเสริมให้ประชาชนคัดแยกขยะที่ต้นทาง | จัดซื้อถังขยะเพื่อแจกจ่ายให้กับประชาชนและสถานที่สำคัญต่างๆ | 80,000 | 80,000 | 80,000 | 80,000 | 80,000 | การจัดการขยะในชุมชน | ประชาชนสามารถคัดแยกขยะที่ต้นทางและลดปัญหามลพิษในชุมชน | สำนักปลัด |
| 2 | โครงการบริหารจัดการขยะในครัวเรือน | เพื่อสร้างจิตสำนึกให้ประชาชนลดปริมาณขยะและคัดแยกขยะมูลฝอยในครัวเรือน | จัดฝึกอบรมให้ความรู้กับประชาชนกลุ่มเป้าหมายจำนวน 1 ครั้ง | 30,000 | 30,000 | 30,000 | 30,000 | 30,000 | ครัวเรือนที่มีการคัดแยกขยะที่ต้นทางจำนวน 500 ครัวเรือน | ประชาชนเกิดจิตสำนึกในการลดปริมาณขยะและคัดแยกขยะมูลฝอยในครัวเรือน | สำนักปลัด |
| รวม | 2 โครงการ | | | 110,000 | 110,000 | 110,000 | 110,000 | 110,000 | | | |

รายละเอียดโครงการพัฒนา
แผนพัฒนาท้องถิ่น (พ.ศ. ๒๕๖๖ - ๒๕๗๐)

องค์การบริหารส่วนตำบลทองหลาง อำเภอห้วยคต จังหวัดอุทัยธานี

ก.ยุทธศาสตร์จังหวัดที่ ๔ การบริหารจัดการทรัพยากรธรรมชาติและสิ่งแวดล้อมอย่างสมดุล และเป็นระบบบนพื้นฐานการมีส่วนร่วมของทุกภาคส่วน

ข.ยุทธศาสตร์การพัฒนาขององค์กรปกครองส่วนท้องถิ่นในเขตจังหวัดที่ ๒ การบริหารและพัฒนาทรัพยากรธรรมชาติและสิ่งแวดล้อม

๒. ยุทธศาสตร์การบริหารทรัพยากรธรรมชาติและสิ่งแวดล้อม

๒.๓ แผนงานการเกษตร

| ที่ | โครงการ | วัตถุประสงค์ | เป้าหมาย (ผลผลิตของ โครงการ) | งบประมาณ | | | | | ตัวชี้วัด (KPI) | ผลที่คาดว่าจะ ได้รับ | หน่วยงาน รับผิดชอบ หลัก |
|-----|---|---|---|---------------|---------------|---------------|---------------|---------------|----------------------------------|--|-------------------------------|
| | | | | 2566 (บาท) | 2567 (บาท) | 2568 (บาท) | 2569 (บาท) | 2570 (บาท) | | | |
| 1 | โครงการช่วยเหลือประชาชนตามอำนาจหน้าที่ขององค์กรปกครองส่วนท้องถิ่นกรณีช่วยเหลือเกษตรกรผู้มีรายได้น้อย | เพื่อช่วยเหลือประชาชนที่ประสบปัญหาสาธารณสุขต่างๆ ที่ส่งผลทำให้ผลผลิตทางการเกษตรเสียหาย | ประชาชนในพื้นที่ตำบลทองหลางที่ประสบปัญหาทางการเกษตร | 100,000 | 100,000 | 100,000 | 100,000 | 100,000 | ประชาชนได้รับการช่วยเหลือเยียวยา | ประชาชนที่ประสบปัญหาทางการเกษตรได้รับการเยียวยา ฟื้นฟู | สำนักปลัด |
| 2 | โครงการอนุรักษ์พันธุกรรมพืชอันเนื่องมาจากพระราชดำริสมเด็จพระเทพรัตนราชสุดาฯ สยามบรมราชกุมารี (อพ.สธ.) | เพื่อสร้างความเข้าใจ และทำให้ตระหนักถึงความสำคัญของพันธุกรรมพืชต่างๆ ที่มีอยู่ในท้องถิ่น | ดำเนินกิจกรรม ๓ กิจกรรม ตามวัตถุประสงค์ของโครงการ | 10,000 | 10,000 | 10,000 | 10,000 | | | ประชาชนตระหนักถึงความสำคัญของพันธุกรรมพืชต่างๆ ที่มีอยู่ในท้องถิ่น | สำนักปลัด |
| 3 | โครงการปลูกต้นไม้เฉลิมพระเกียรติตามโครงการพระราชดำริ | เพื่อให้ประชาชนร่วมกันฟื้นฟูและเพิ่มพื้นที่ป่าไม้ให้มีความสมบูรณ์ เพิ่มพื้นที่สีเขียวและต้นไม้ในชุมชน | ปลูกต้นไม้เพื่อเพิ่มพื้นที่สีเขียวในวันสำคัญต่างๆ | 20,000 | 20,000 | 20,000 | 20,000 | 20,000 | พื้นที่ป่าไม้เพิ่มขึ้น | ชุมชนมีพื้นที่สีเขียวเพิ่มมากขึ้น ป่าไม้ได้รับการฟื้นฟู และมีความอุดมสมบูรณ์ | สำนักปลัด |

| ที่ | โครงการ | วัตถุประสงค์ | เป้าหมาย (ผลผลิตของ โครงการ) | งบประมาณ | | | | | ตัวชี้วัด (KPI) | ผลที่คาดว่าจะ ได้รับ | หน่วยงาน รับผิดชอบ หลัก |
|-----|--|--|--|---------------|---------------|---------------|---------------|---------------|---|--|-------------------------------|
| | | | | 2566 (บาท) | 2567 (บาท) | 2568 (บาท) | 2569 (บาท) | 2570 (บาท) | | | |
| 4 | โครงการจัดทำฝายแม้วเฉลิมพระเกียรติ | เพื่อช่วยกักเก็บน้ำไว้เป็นแหล่งน้ำสำหรับอุปโภคบริโภคของประชาชน และสร้างความชุ่มชื้นให้แก่พื้นที่บริเวณนั้น | จัดทำฝายแม้วในพื้นที่ หมู่ที่ 1 และหมู่ที่ 8 | 50,000 | 50,000 | 50,000 | 50,000 | 50,000 | | ประชาชนมีแหล่งน้ำสำหรับอุปโภคบริโภค และรักษาความอุดมสมบูรณ์ของทรัพยากรธรรมชาติได้ | สำนักปลัด |
| 5 | โครงการปลูกผักอยู่บ้านร่วมต้านโควิด 19 | เพื่อให้ประชาชนที่ได้รับผลกระทบจากสถานการณ์การแพร่ระบาดของไวรัสโคโรนา 2019 (COVID-19) มีพืชอาหารเพาะปลูกในช่วงของการแพร่ระบาดของโรคสำหรับบริโภคในครัวเรือน | แจกจ่ายพันธุ์กล้าผักให้กับประชาชนที่ได้รับผลกระทบจากการแพร่ระบาดของไวรัสโคโรนา 2019 (COVID-19) | 50,000 | 50,000 | 50,000 | | | ประชาชนได้รับต้นกล้าผัก | ประชาชนมีพืชอาหารสำหรับบริโภคในครัวเรือน มีความมั่นคงทางอาหาร และประหยัดค่าใช้จ่ายในการดำรงชีวิต | สำนักปลัด |
| 6 | โครงการปลูกหญ้าแฝกตามโครงการพระราชดำริ | เพื่ออนุรักษ์ดินและน้ำ ป้องกันการชะล้าง และพังทลายของดิน | ปลูกหญ้าแฝกตามบริเวณจุดเสี่ยงเกิดน้ำกัดเซาะ และพังทลายของดิน | 20,000 | 20,000 | 20,000 | 20,000 | 20,000 | การอนุรักษ์ทรัพยากรธรรมชาติและสิ่งแวดล้อม | สามารถดูดซับน้ำและช่วยรักษาความชุ่มชื้นในดิน | สำนักปลัด |
| รวม | 6 โครงการ | | | 250,000 | 250,000 | 250,000 | 200,000 | 190,000 | | | |

รายละเอียดโครงการพัฒนา
แผนพัฒนาท้องถิ่น (พ.ศ. ๒๕๖๖ - ๒๕๗๐)

องค์การบริหารส่วนตำบลทองหลาง อำเภอห้วยคต จังหวัดอุทัยธานี

ก.ยุทธศาสตร์จังหวัดที่ ๑ สร้างคุณค่าด้านการท่องเที่ยว ควบคู่วิถีชีวิตเอกลักษณ์ และวัฒนธรรมของจังหวัดสู่สากล

ข.ยุทธศาสตร์การพัฒนาขององค์กรปกครองส่วนท้องถิ่นในเขตจังหวัดที่ ๓ การพัฒนาเศรษฐกิจและการท่องเที่ยว

๓. ยุทธศาสตร์การพัฒนาเศรษฐกิจและการท่องเที่ยว

๓.๑ แผนงานอุตสาหกรรมและการโยธา

| ที่ | โครงการ | วัตถุประสงค์ | เป้าหมาย (ผลผลิตของ โครงการ) | งบประมาณ | | | | | ตัวชี้วัด (KPI) | ผลที่คาดว่าจะ ได้รับ | หน่วยงาน รับผิดชอบ หลัก |
|-----|---|---|---|---------------|---------------|---------------|---------------|---------------|---|---|-------------------------------|
| | | | | 2566 (บาท) | 2567 (บาท) | 2568 (บาท) | 2569 (บาท) | 2570 (บาท) | | | |
| 1 | โครงการปรับปรุง/ซ่อมแซม สิ่งก่อสร้างในแหล่งท่องเที่ยว น้ำพุร้อนสมอทอง | เพื่อให้สถานที่ท่องเที่ยว อยู่ในสภาพพร้อมใช้งาน | ปรับปรุง/ซ่อมแซม สิ่งก่อสร้าง รายละเอียดตามแบบ อบต.ทองหลางกำหนด | 100,000 | | | 100,000 | | แหล่งท่องเที่ยว เกิดความน่าเที่ยว | สถานที่ท่องเที่ยวมี ระบบมากขึ้น | สำนักปลัด |
| 2 | โครงการก่อสร้าง/ปรับปรุง ห้องน้ำสาธารณะในแหล่ง ท่องเที่ยว น้ำพุร้อนสมอทอง | เพื่อพัฒนาห้องน้ำ สาธารณะในแหล่ง ท่องเที่ยวให้มีสภาพที่ดี ได้มาตรฐาน | ก่อสร้าง/ปรับปรุง ห้องน้ำสาธารณะ รายละเอียดตามแบบ อบต.ทองหลางกำหนด | | 200,000 | | | 200,000 | ความสะอาด ห้องน้ำในแหล่ง ท่องเที่ยว | ห้องน้ำสาธารณะ ในแหล่งท่องเที่ยวมี สภาพที่ดี ได้ มาตรฐาน | สำนักปลัด |
| 3 | โครงการปรับปรุงภูมิทัศน์ แหล่งท่องเที่ยว น้ำพุร้อนสมอ ทอง | เพื่อให้สถานที่ท่องเที่ยว ดูสะอาดเป็นระเบียบ | ปรับปรุงภูมิทัศน์ รายละเอียดตามแบบ อบต.ทองหลางกำหนด | | | 100,000 | | | แหล่งท่องเที่ยว เกิดความน่าเที่ยว | สถานที่ท่องเที่ยว พัฒนาอย่างเป็น ระบบ | สำนักปลัด |

| ที่ | โครงการ | วัตถุประสงค์ | เป้าหมาย (ผลผลิตของ โครงการ) | งบประมาณ | | | | | ตัวชี้วัด (KPI) | ผลที่คาดว่าจะ ได้รับ | หน่วยงาน รับผิดชอบ หลัก |
|-----|---|--|--|---------------|---------------|---------------|---------------|---------------|--------------------------------|---|-------------------------------|
| | | | | 2566 (บาท) | 2567 (บาท) | 2568 (บาท) | 2569 (บาท) | 2570 (บาท) | | | |
| 4 | โครงการติดตั้งไฟฟ้าส่องสว่าง ในแหล่งท่องเที่ยวหน้าพุร้อน สมอทอง | เพื่อป้องกันการเกิด อุบัติเหตุในชีวิตและ ทรัพย์สิน | ปรับปรุง/ซ่อมแซม สิ่งก่อสร้าง รายละเอียดตามแบบ อบต.ทองหลางกำหนด | | | | 250,000 | | ความสว่างใน แหล่งท่องเที่ยว | นักท่องเที่ยวมี ความปลอดภัยมาก ขึ้น | สำนักปลัด |
| รวม | 4 โครงการ | | | 100,000 | 200,000 | 100,000 | 350,000 | 200,000 | | | |

รายละเอียดโครงการพัฒนา
แผนพัฒนาท้องถิ่น (พ.ศ. ๒๕๖๖ - ๒๕๗๐)
องค์การบริหารส่วนตำบลทองหลาง อำเภอห้วยคต จังหวัดอุทัยธานี

ก.ยุทธศาสตร์จังหวัดที่ ๑ สร้างคุณค่าด้านการท่องเที่ยว ควบคู่วิถีชีวิตเอกลักษณ์ และวัฒนธรรมของจังหวัดสู่สากล

ข.ยุทธศาสตร์การพัฒนาขององค์กรปกครองส่วนท้องถิ่นในเขตจังหวัดที่ ๓ การพัฒนาเศรษฐกิจและการท่องเที่ยว

๓. ยุทธศาสตร์การพัฒนาเศรษฐกิจและการท่องเที่ยว

๓.๒ แผนงานสร้างความเข้มแข็งของชุมชน

| ที่ | โครงการ | วัตถุประสงค์ | เป้าหมาย (ผลผลิตของ โครงการ) | งบประมาณ | | | | | ตัวชี้วัด (KPI) | ผลที่คาดว่าจะ ได้รับ | หน่วยงาน รับผิดชอบ หลัก |
|-----|--|---|--|---------------|---------------|---------------|---------------|---------------|---|---|-------------------------------|
| | | | | 2566 (บาท) | 2567 (บาท) | 2568 (บาท) | 2569 (บาท) | 2570 (บาท) | | | |
| 1 | โครงการฝึกอบรมการ สร้างงานสร้างอาชีพ สำหรับประชาชน | เพื่อส่งเสริมให้ประชาชน ในชุมชนมีความรู้ และ ทักษะในการประกอบ อาชีพ สร้างรายได้เสริม และลดรายจ่าย | จัดฝึกอบรมอาชีพ ให้กับประชาชนใน พื้นที่จำนวน 1 ครั้ง | 50,000 | 50,000 | 50,000 | 50,000 | 50,000 | กลุ่มอาชีพมี ความรู้การ ประกอบอาชีพ | ประชาชนในชุมชนมี ความรู้ และทักษะใน การประกอบอาชีพ มี รายได้เสริมและลด รายจ่ายในครัวเรือน | สำนักปลัด |
| 2 | โครงการสนับสนุน งบประมาณเงินกระตุ้น เศรษฐกิจชุมชน | เพื่อให้กลุ่มต่างๆ ที่ขอรับ เงินกระตุ้นเศรษฐกิจชุมชน มีรายได้เพียงพอในการ ดูแลตัวเองและครอบครัว | สนับสนุนเงินกระตุ้น เศรษฐกิจให้กับกลุ่ม เกษตรกร ทั้ง ๘ หมู่บ้าน | 880,000 | 880,000 | 880,000 | 880,000 | 880,000 | กลุ่มต่างๆ มี ต้นทุนในการ ผลิต | เพื่อให้ประชาชนมี ความเป็นอยู่ที่ดีขึ้น | สำนักปลัด |
| 3 | โครงการขับเคลื่อน เศรษฐกิจพอเพียง | เพื่อให้ประชาชนนำหลัก เศรษฐกิจพอเพียงไปปรับ ใช้ในการดำรงชีวิต | จัดฝึกอบรมให้ความรู้ กับประชาชนทั้ง ๘ หมู่บ้าน | 20,000 | | 20,000 | | 20,000 | เกษตรกรใช้ ชีวิตอย่าง พอเพียง | ประชาชนมีความ เป็นอยู่ที่ดีขึ้น มีความ พอเพียง | สำนักปลัด |

| ที่ | โครงการ | วัตถุประสงค์ | เป้าหมาย (ผลผลิตของ โครงการ) | งบประมาณ | | | | | ตัวชี้วัด (KPI) | ผลที่คาดว่าจะ ได้รับ | หน่วยงาน รับผิดชอบ หลัก |
|-----|---|---|--|---------------|---------------|---------------|---------------|---------------|-------------------------------|--|-------------------------------|
| | | | | 2566 (บาท) | 2567 (บาท) | 2568 (บาท) | 2569 (บาท) | 2570 (บาท) | | | |
| 4 | โครงการส่งเสริมการใช้ตู้อบพลังงานแสงอาทิตย์ | เพื่อให้ผลิตภัณฑ์อบแห้งสะอาดและถูกสุขลักษณะและลดระยะเวลาในการอบแห้ง | จัดซื้อตู้อบพลังงานแสงอาทิตย์ และจัดอบรมการใช้ตู้อบพลังงานแสงอาทิตย์ | 50,000 | 50,000 | 50,000 | 50,000 | 50,000 | สามารถลดค่าใช้จ่ายในครัวเรือน | ได้ผลิตภัณฑ์อบแห้งที่สะอาดและถูกสุขลักษณะและลดระยะเวลาในการอบแห้งได้ | สำนักปลัด |
| 5 | โครงการส่งเสริมการใช้เตาเผาถ่าน ๒๐๐ ลิตรแบบตั้ง | เพื่อให้เกิดความปลอดภัยจากสารก่อมะเร็ง และได้น้ำส้มควันไม้มาใช้ประโยชน์แทนการใช้สารเคมี | จัดซื้อวัสดุอุปกรณ์ อบรมให้ความรู้ พร้อมติดตั้งและเผาถ่าน/น้ำส้มควันไม้และวิธีการใช้ | 50,000 | 50,000 | 50,000 | 50,000 | 50,000 | สามารถลดค่าใช้จ่ายในครัวเรือน | ได้น้ำส้มควันไม้มาใช้ประโยชน์แทนการใช้สารเคมี และได้ถ่านที่มีคุณภาพไร้สารก่อมะเร็ง | สำนักปลัด |
| 6 | โครงการสูบน้ำพลังงานแสงอาทิตย์แบบเคลื่อนที่ | เพื่อลดรายจ่ายให้กับชุมชน และสามารถเป็นแหล่งเรียนรู้ด้านพลังงานทดแทนในชุมชน | จัดซื้ออุปกรณ์ จัดอบรม การติดตั้งและการใช้งาน | 100,000 | 100,000 | 100,000 | 100,000 | 100,000 | สามารถลดค่าใช้จ่ายในครัวเรือน | สามารถลดรายจ่ายให้ชุมชน และเป็นแหล่งศึกษาเรียนรู้ด้านพลังงานทดแทนในชุมชน | สำนักปลัด |
| 7 | โครงการส่งเสริมการใช้เตาย่างไร้ควันประสิทธิภาพสูง | เพื่อประหยัดพลังงาน และผู้ผลิต/ผู้บริโภคปลอดภัยจากสารก่อมะเร็ง | ฝึกอบรมและสอนการทำเตาย่างไร้ควันประสิทธิภาพสูง | 50,000 | 50,000 | 50,000 | 50,000 | 50,000 | สามารถลดค่าใช้จ่ายในครัวเรือน | ลดการปล่อยก๊าซคาร์บอนไดออกไซด์ ชุมชนมีรายได้ ผู้ใช้และผู้บริโภคสุขภาพดีขึ้น | สำนักปลัด |
| 8 | โครงการส่งเสริมการใช้เตาซูเปอร์อั้งโล่ | เพื่อลดค่าใช้จ่ายจากการใช้ก๊าซหุงต้ม LPG ในการประกอบอาหาร | จัดอบรมให้ความรู้ และจัดซื้ออุปกรณ์ในการทำเตาซูเปอร์อั้งโล่ | 25,000 | 25,000 | 25,000 | 25,000 | 25,000 | สามารถลดค่าใช้จ่ายในครัวเรือน | ชุมชนสามารถลดค่าใช้จ่ายในการใช้ก๊าซหุงต้ม LPG ในครัวเรือน | สำนักปลัด |
| รวม | 8 โครงการ | | | 950,000 | 930,000 | 950,000 | 930,000 | 950,000 | | | |

รายละเอียดโครงการพัฒนา
แผนพัฒนาท้องถิ่น (พ.ศ. ๒๕๖๖ - ๒๕๗๐)

องค์การบริหารส่วนตำบลทองหลาง อำเภอห้วยคต จังหวัดอุทัยธานี

ก.ยุทธศาสตร์จังหวัดที่ ๓ ยุทธศาสตร์พัฒนาคุณภาพชีวิตตามหลักปรัชญาเศรษฐกิจพอเพียง เสริมสร้างความมั่นคงภายในและความสงบเรียบร้อย

ข.ยุทธศาสตร์การพัฒนาขององค์กรปกครองส่วนท้องถิ่นในเขตจังหวัดที่ ๔ การพัฒนาคนและสังคมที่มีคุณภาพ

๔. ยุทธศาสตร์การพัฒนานคนและสังคมที่มีคุณภาพ

๔.๑ แผนงานบริหารงานทั่วไป

| ที่ | โครงการ | วัตถุประสงค์ | เป้าหมาย (ผลผลิตของ โครงการ) | งบประมาณ | | | | | ตัวชี้วัด (KPI) | ผลที่คาดว่าจะ ได้รับ | หน่วยงาน รับผิดชอบ หลัก |
|-----|--|---|--|---------------|---------------|---------------|---------------|---------------|-------------------------------|---|-------------------------------|
| | | | | 2566 (บาท) | 2567 (บาท) | 2568 (บาท) | 2569 (บาท) | 2570 (บาท) | | | |
| 1 | โครงการปรองดองสมานฉันท์ คืนความสุขให้คนในท้องถิ่น | เพื่อให้ประชาชนมีความ ปรองดองสมานฉันท์ มี ความเข้าใจกัน เกิดความ รักสามัคคีเป็นอันหนึ่งอัน เดียวกัน | จัดกิจกรรมการ แข่งขันกีฬาเพื่อ เชื่อมสัมพันธ์ จำนวน 1 ครั้ง | 30,000 | 30,000 | 30,000 | 30,000 | 30,000 | | ประชาชนมีความ ปรองดองสมานฉันท์ มี ความเข้าใจกัน เกิดความ รักสามัคคีเป็นอันหนึ่งอัน เดียวกัน | สำนักปลัด |
| 2 | โครงการจัดงานรัฐพิธี | เพื่อให้การจัดงานรัฐพิธี งานพระราชพิธี และงาน สำคัญต่างๆ ดำเนินได้ ตามรูปแบบพิธีการที่ สมเกียรติ และเหมาะสม | การจัดงานรัฐพิธี งานพระราชพิธี และงานวัน สำคัญต่างๆ | 50,000 | 50,000 | 50,000 | 50,000 | 50,000 | ประชาชนที่เข้า ร่วมกิจกรรม | การจัดงานรัฐพิธี งานพระ ราชพิธี และงานสำคัญต่างๆ ดำเนินได้ตามรูปแบบพิธี การที่สมเกียรติ และเหมาะสม | สำนักปลัด |

| ที่ | โครงการ | วัตถุประสงค์ | เป้าหมาย (ผลผลิตของ โครงการ) | งบประมาณ | | | | | ตัวชี้วัด (KPI) | ผลที่คาดว่าจะ ได้รับ | หน่วยงาน รับผิดชอบ หลัก |
|-----|---------------------------------|--|------------------------------------|---------------|---------------|---------------|---------------|---------------|-------------------------|--|-------------------------------|
| | | | | 2566 (บาท) | 2567 (บาท) | 2568 (บาท) | 2569 (บาท) | 2570 (บาท) | | | |
| 3 | โครงการปกป้องสถาบันสำคัญของชาติ | เพื่อให้ประชาชนได้แสดงถึงความจงรักภักดีต่อสถาบันพระมหากษัตริย์ | จัดกิจกรรมปกป้องสถาบันสำคัญของชาติ | 20,000 | 20,000 | 20,000 | 20,000 | 20,000 | จำนวนประชาชนที่เข้าร่วม | ประชาชนมีความจงรักภักดีต่อสถาบันพระมหากษัตริย์ | สำนักปลัด |
| รวม | 3 โครงการ | | | 100,000 | 100,000 | 100,000 | 100,000 | 100,000 | | | |

รายละเอียดโครงการพัฒนา
แผนพัฒนาท้องถิ่น (พ.ศ. ๒๕๖๖ - ๒๕๗๐)

องค์การบริหารส่วนตำบลทองหลาง อำเภอห้วยคต จังหวัดอุทัยธานี

ก.ยุทธศาสตร์จังหวัดที่ ๓ ยกระดับการพัฒนาคุณภาพชีวิตตามหลักปรัชญาเศรษฐกิจพอเพียง เสริมสร้างความมั่นคงภายในและความสงบเรียบร้อย

ข.ยุทธศาสตร์การพัฒนาขององค์กรปกครองส่วนท้องถิ่นในเขตจังหวัดที่ ๔ การพัฒนาคนและสังคมที่มีคุณภาพ

๔. ยุทธศาสตร์การพัฒนาคนและสังคมที่มีคุณภาพ

๔.๒ แผนงานการศึกษา

| ที่ | โครงการ | วัตถุประสงค์ | เป้าหมาย (ผลผลิตของ โครงการ) | งบประมาณ | | | | | ตัวชี้วัด (KPI) | ผลที่คาดว่าจะ ได้รับ | หน่วยงาน รับผิดชอบ หลัก |
|-----|---|--|---|---------------|---------------|---------------|---------------|---------------|--|--|-------------------------------|
| | | | | 2566 (บาท) | 2567 (บาท) | 2568 (บาท) | 2569 (บาท) | 2570 (บาท) | | | |
| 1 | โครงการสนับสนุนค่าใช้จ่ายในการบริหารสถานศึกษา สำหรับศูนย์พัฒนาเด็กเล็ก บ้านคลองแห้ง | เพื่อเป็นค่าใช้จ่ายในการพัฒนาการจัดการศึกษาของศูนย์พัฒนาเด็กเล็ก | เงินสนับสนุนค่าจัดการเรียนการสอนศูนย์พัฒนาเด็กเล็ก บ้านคลองแห้ง ในอัตราที่ได้รับจัดสรรต่อคนต่อปี ประมาณการไว้ปีละ 30 คน | 220,000 | 220,000 | 220,000 | 220,000 | 220,000 | จำนวนเด็กที่ได้รับการ ได้รับการ สนับสนุน | เด็กได้รับการส่งเสริม การเรียนรู้ผ่าน กิจกรรมการเรียนการ สอนที่มีความพร้อม และได้มาตรฐาน | กอง การศึกษาฯ |
| 2 | โครงการสนับสนุนค่าใช้จ่ายในการบริหารสถานศึกษา สำหรับศูนย์พัฒนาเด็กเล็ก บ้านสมอทอง | เพื่อเป็นค่าใช้จ่ายในการพัฒนาการจัดการศึกษาของศูนย์พัฒนาเด็กเล็ก | เงินสนับสนุนค่าจัดการเรียนการสอนศูนย์พัฒนาเด็กเล็ก บ้านคลองแห้ง ในอัตราที่ได้รับจัดสรรต่อคนต่อปี ประมาณการไว้ปีละ 35 คน | 290,000 | 290,000 | 290,000 | 290,000 | 290,000 | จำนวนเด็กที่ ได้รับการ สนับสนุน | เด็กได้รับการส่งเสริม การเรียนรู้ผ่าน กิจกรรมการเรียนการ สอนที่มีความพร้อม และได้มาตรฐาน | กอง การศึกษาฯ |

| ที่ | โครงการ | วัตถุประสงค์ | เป้าหมาย (ผลผลิตของ โครงการ) | งบประมาณ | | | | | ตัวชี้วัด (KPI) | ผลที่คาดว่าจะ ได้รับ | หน่วยงาน รับผิดชอบ หลัก |
|-----|---|--|--|---------------|---------------|---------------|---------------|---------------|-------------------------------|---|-------------------------------|
| | | | | 2566 (บาท) | 2567 (บาท) | 2568 (บาท) | 2569 (บาท) | 2570 (บาท) | | | |
| 3 | โครงการสนับสนุนค่าใช้จ่ายในการบริหารสถานศึกษาสำหรับศูนย์พัฒนาเด็กเล็กบ้านตลิ่งสูง | เพื่อเป็นค่าใช้จ่ายในการพัฒนาการจัดการศึกษาของศูนย์พัฒนาเด็กเล็ก | เงินสนับสนุนค่าจัดการเรียนการสอนศูนย์พัฒนาเด็กเล็กบ้านคลองแห้ง ในอัตราที่ได้รับจัดสรรต่อคนต่อปี ประมาณการไว้ปีละ 15 คน | 100,000 | 100,000 | 100,000 | 100,000 | 100,000 | จำนวนเด็กที่ได้รับการสนับสนุน | เด็กได้รับการส่งเสริมการเรียนรู้ผ่านกิจกรรมการเรียนการสอนที่มีความพร้อม และได้มาตรฐาน | กองการศึกษาฯ |
| 4 | โครงการสนับสนุนค่าใช้จ่ายในการบริหารสถานศึกษาสำหรับศูนย์พัฒนาเด็กเล็กบ้านโป่งข่อย | เพื่อเป็นค่าใช้จ่ายในการพัฒนาการจัดการศึกษาของศูนย์พัฒนาเด็กเล็ก | เงินสนับสนุนค่าจัดการเรียนการสอนศูนย์พัฒนาเด็กเล็กบ้านคลองแห้ง ในอัตราที่ได้รับจัดสรรต่อคนต่อปี ประมาณการไว้ปีละ 25 คน | 200,000 | 200,000 | 200,000 | 200,000 | 200,000 | จำนวนเด็กที่ได้รับการสนับสนุน | เด็กได้รับการส่งเสริมการเรียนรู้ผ่านกิจกรรมการเรียนการสอนที่มีความพร้อม และได้มาตรฐาน | กองการศึกษาฯ |
| 5 | โครงการสนับสนุนค่าใช้จ่ายในการบริหารสถานศึกษาสำหรับศูนย์พัฒนาเด็กเล็กบ้านหนองผักแพว | เพื่อเป็นค่าใช้จ่ายในการพัฒนาการจัดการศึกษาของศูนย์พัฒนาเด็กเล็ก | เงินสนับสนุนค่าจัดการเรียนการสอนศูนย์พัฒนาเด็กเล็กบ้านคลองแห้ง ในอัตราที่ได้รับจัดสรรต่อคนต่อปี ประมาณการไว้ปีละ 20 คน | 140,000 | 140,000 | 140,000 | 140,000 | 140,000 | จำนวนเด็กที่ได้รับการสนับสนุน | เด็กได้รับการส่งเสริมการเรียนรู้ผ่านกิจกรรมการเรียนการสอนที่มีความพร้อม และได้มาตรฐาน | กองการศึกษาฯ |

| ที่ | โครงการ | วัตถุประสงค์ | เป้าหมาย (ผลผลิตของ โครงการ) | งบประมาณ | | | | | ตัวชี้วัด (KPI) | ผลที่คาดว่าจะ ได้รับ | หน่วยงาน รับผิดชอบ หลัก |
|-----|--|--|--|---------------|---------------|---------------|---------------|---------------|--|--|-------------------------------|
| | | | | 2566 (บาท) | 2567 (บาท) | 2568 (บาท) | 2569 (บาท) | 2570 (บาท) | | | |
| 6 | โครงการสนับสนุนค่าใช้จ่ายในการบริหารสถานศึกษาสำหรับศูนย์พัฒนาเด็กเล็กบ้านภูเหม็น | เพื่อเป็นค่าใช้จ่ายในการพัฒนาการจัดการศึกษาของศูนย์พัฒนาเด็กเล็ก | เงินสนับสนุนค่าจัดการเรียนการสอนศูนย์พัฒนาเด็กเล็กบ้านคลองแห้ง ในอัตราที่ได้รับจัดสรรต่อคนต่อปี ประมาณการไว้ปีละ 20 คน | 220,000 | 220,000 | 220,000 | 220,000 | 220,000 | จำนวนเด็กที่ได้รับการสนับสนุน | เด็กได้รับการส่งเสริมการเรียนรู้ผ่านกิจกรรมการเรียนการสอนที่มีความพร้อม และได้มาตรฐาน | กองการศึกษาฯ |
| 7 | โครงการสนับสนุนอาหารเสริม (นม) | เพื่อให้เด็กเล็กและเด็กนักเรียนมีอาหารเสริม (นม) ไว้ดื่มและส่งเสริมให้มีสุขภาพร่างกายแข็งแรงสมบูรณ์ | เด็กในศูนย์พัฒนาเด็กเล็ก จำนวน 6 แห่ง และโรงเรียนในเขตพื้นที่จำนวน 5 แห่ง จำนวน 660 คน | 1,180,000 | 1,180,000 | 1,180,000 | 1,180,000 | 1,180,000 | จำนวนเด็กเล็ก-ป.6 ที่ได้รับประโยชน์ | เด็กเล็กและเด็กนักเรียนมีสุขภาพแข็งแรงและได้รับสารอาหารครบถ้วน | กองการศึกษาฯ |
| 8 | โครงการป้องกันการจมน้ำในเด็กเล็กและเด็กก่อนวัยเรียน | เพื่อให้ครู ผู้ปกครอง และเด็กก่อนวัยเรียนมีความรู้ความเข้าใจเกี่ยวกับมาตรการในการป้องกันการจมน้ำและการกู้ชีพ/ปฐมพยาบาลอย่างถูกวิธี | ครู ผู้ปกครอง เด็กเล็กและเด็กก่อนวัยเรียน จำนวน 310 คน | 35,000 | 35,000 | 35,000 | 35,000 | 35,000 | ผู้ปกครองมีความรู้ความเข้าใจเกี่ยวกับมาตรการในการป้องกันการจมน้ำ | ผู้ปกครอง ผู้ดูแลเด็กมีความรู้ความเข้าใจเกี่ยวกับมาตรการในการป้องกันการจมน้ำและการกู้ชีพ/ปฐมพยาบาลอย่างถูกวิธี | กองการศึกษาฯ |

| ที่ | โครงการ | วัตถุประสงค์ | เป้าหมาย (ผลผลิตของ โครงการ) | งบประมาณ | | | | | ตัวชี้วัด (KPI) | ผลที่คาดว่าจะ ได้รับ | หน่วยงาน รับผิดชอบ หลัก |
|--|---|---|---|---------------|---------------|---------------|---------------|---------------|---|---|-------------------------------|
| | | | | 2566 (บาท) | 2567 (บาท) | 2568 (บาท) | 2569 (บาท) | 2570 (บาท) | | | |
| 9 | โครงการส่งเสริมสุขภาพ พลาสมาสมวัย "หนูน้อย สุขภาพดี" | เพื่อปลูกฝังลักษณะนิสัยที่ ดีในการดูแลสุขภาพความ สะอาดของช่องปากและ ฟันให้กับเด็ก | ครู ผู้ปกครอง เด็กเล็กและ เด็กก่อนวัยเรียน จำนวน 310 คน | 40,000 | 40,000 | 40,000 | 40,000 | 40,000 | สุขภาพ พลาสมา ของเด็กดีขึ้น | เด็กมีนิสัยที่ดีในการ ดูแลสุขภาพความ สะอาดของช่องปาก และฟัน | กอง การศึกษาฯ |
| 10 | โครงการควบคุมป้องกันโรค ติดเชื้อไวรัสโคโรนา 2019 (COVID-19) | เพื่อควบคุมป้องกันโรคติด เชื้อไวรัสโคโรนา 2019 (COVID-19) | จัดฝึกอบรม/รณรงค์/ สนับสนุนค่าใช้จ่ายในการ จัดซื้อวัสดุอุปกรณ์ เช่น น้ำยาฆ่าเชื้อ แอลกอฮอล์เจ ลล้างมือ ถุงมือ อุปกรณ์ ป้องกันตนเอง ชุดสำหรับคัด กรองโรค ฯลฯ | 50,000 | 50,000 | | | | เด็ก เยาวชน ประชาชน ในพื้นที่ ปลอดภัยจาก โควิด-19 | เด็ก เยาวชนและ ประชาชนมีความรู้ใน การป้องกันโควิด-19 และในพื้นที่ตำบล ทองหลางปลอดภัย จากโควิด-19 | กอง การศึกษาฯ |
| โครงการเงินอุดหนุนองค์กรปกครองส่วนท้องถิ่น ส่วนราชการ รัฐวิสาหกิจ องค์กรประชาชน | | | | | | | | | | | |
| อุดหนุนโรงเรียนบ้านคลองแห้งวิทยา | | | | | | | | | | | |
| 11 | โครงการเงินอุดหนุนสำหรับ สนับสนุนอาหารกลางวัน โรงเรียนบ้านคลองแห้งวิทยา | เพื่อให้เด็กนักเรียนได้รับ สารอาหารครบ ๕ หมู่ ตามหลักโภชนาการ และ มีพัฒนาการที่เหมาะสม ตามวัย | จัดอาหารกลางวันสำหรับ เด็กนักเรียนระดับอนุบาล และประถมศึกษา | 470,400 | 470,400 | 470,400 | 470,400 | 470,400 | เด็กนักเรียน ได้รับอาหาร กลางวัน ที่เหมาะสม | เด็กนักเรียนได้รับสาร อาหารครบ ๕ หมู่ ตามหลักโภชนาการ และมีพัฒนาการที่ เหมาะสมตามวัย | กอง การศึกษาฯ |

| ที่ | โครงการ | วัตถุประสงค์ | เป้าหมาย (ผลผลิตของ โครงการ) | งบประมาณ | | | | | ตัวชี้วัด (KPI) | ผลที่คาดว่าจะ ได้รับ | หน่วยงาน รับผิดชอบ หลัก |
|----------------------------------|--|---|--|---------------|---------------|---------------|---------------|---------------|--|--|--|
| | | | | 2566 (บาท) | 2567 (บาท) | 2568 (บาท) | 2569 (บาท) | 2570 (บาท) | | | |
| 12 | โครงการป้องกันและแก้ไข ปัญหายาเสพติดในโรงเรียน บ้านคลองแห้งวิทยา | เพื่อให้เด็กและเยาวชน มี ความรู้ความเข้าใจ เกี่ยวกับโทษของยาเสพติด และสามารถปฏิบัติตน ให้ห่างไกลยาเสพติดได้ | จัดฝึกอบรมเชิงปฏิบัติการให้ ความรู้เรื่องยาเสพติดกับเด็ก นักเรียนโรงเรียนบ้านคลอง แห้งวิทยา | 5,000 | 5,000 | 5,000 | 5,000 | 5,000 | จำนวนเด็กที่ เข้าร่วม โครงการ | เด็กและเยาวชนมี ความรู้ความเข้าใจ เกี่ยวกับโทษของยา เสพติดอย่างเหมาะสม | กอง การศึกษาฯ (รร.บ้าน คลองแห้ง วิทยา) |
| 13 | โครงการพัฒนาทักษะการ คิดวิเคราะห์ | เพื่อให้นักเรียนมีความคิด ริเริ่มและสร้างสรรค์ ผลงานด้วยความ ภาคภูมิใจ กล้าตัดสินใจ แก้ปัญหาได้อย่างมีสติ สมเหตุสมผล | จัดกิจกรรมให้กับนักเรียน โรงเรียนบ้านคลองแห้ง ระดับชั้น ป. 1 - 6 | 15,000 | 15,000 | 15,000 | 15,000 | 15,000 | จำนวนเด็กที่ เข้าร่วม โครงการ | นักเรียนพัฒนาทักษะ กระบวนการคิดอย่าง เป็นระบบ คิด สร้างสรรค์ คิดอย่างมี วิจารณญาณ สามารถ ตัดสินใจแก้ปัญหาได้ อย่างมีสติ สมเหตุสมผล | กอง การศึกษาฯ (รร.บ้าน คลองแห้ง วิทยา) |
| อุดหนุนโรงเรียนบ้านสมอทอง | | | | | | | | | | | |
| 14 | โครงการเงินอุดหนุน สำหรับสนับสนุนอาหาร กลางวันโรงเรียนบ้านสมอ ทอง | เพื่อให้เด็กนักเรียนได้รับ สารอาหารครบ ๕ หมู่ ตามหลักโภชนาการ และ มีพัฒนาการที่เหมาะสม ตามวัย | จัดอาหารกลางวันสำหรับ เด็กนักเรียนระดับอนุบาล และประถมศึกษา | 850,000 | 850,000 | 850,000 | 850,000 | 850,000 | เด็กนักเรียน ได้รับอาหาร กลางวัน ที่เหมาะสม | เด็กนักเรียนได้รับสาร อาหารครบ ๕ หมู่ ตามหลักโภชนาการ และมีพัฒนาการที่ เหมาะสมตามวัย | กอง การศึกษาฯ |

| ที่ | โครงการ | วัตถุประสงค์ | เป้าหมาย (ผลผลิตของ โครงการ) | งบประมาณ | | | | | ตัวชี้วัด (KPI) | ผลที่คาดว่าจะ ได้รับ | หน่วยงาน รับผิดชอบ หลัก |
|-----------------------------------|---|---|--|---------------|---------------|---------------|---------------|---------------|--|---|--|
| | | | | 2566 (บาท) | 2567 (บาท) | 2568 (บาท) | 2569 (บาท) | 2570 (บาท) | | | |
| 15 | โครงการละเล่นไทยด้านภ้ย ยาเสพติดโรงเรียนบ้านสมอ ทอง | เพื่อให้เด็กและเยาวชนมี สุขภาพแข็งแรงด้วย การละเล่นไทย เพื่อ ห่างไกลยาเสพติด | จัดการแข่งขันกีฬา การละเล่นไทยด้านยาเสพติด โดยมีการสอดแทรก ความรู้เกี่ยวกับโทษภัยของ ยาเสพติด | 5,000 | 5,000 | 5,000 | 5,000 | 5,000 | จำนวนเด็กที่ เข้าร่วม โครงการ | เด็กและเยาวชนมี ความรู้ความเข้าใจ เกี่ยวกับโทษของยา เสพติดอย่างเหมาะสม | กอง การศึกษาฯ (ร.ร.บ้าน สมอทอง) |
| 16 | โครงการหนูน้อยสดีใสใจ สิ่งแวดล้อม | เพื่อให้เด็กนักเรียนมีความรู้ เกี่ยวกับขยะประเภท ต่างๆ รู้จักการคัดแยก ขยะก่อนทิ้ง รู้วิธีการลด ปริมาณขยะ โดยการนำ กลับมาใช้ใหม่ | จัดฝึกอบรมให้ความรู้กับ นักเรียนโรงเรียนบ้านสมอ ทองเรื่องประเภทของขยะ วิธีการคัดแยก และวิธีการ นำกลับมาใช้ใหม่ | 15,000 | 15,000 | 15,000 | 15,000 | 15,000 | เด็กนักเรียน รู้จักวิธีการ คัดแยกขยะ | นักเรียนมีความรู้ เกี่ยวกับขยะประเภท ต่างๆ รู้จักการคัดแยก ขยะก่อนทิ้ง รู้วิธีการ ลดปริมาณขยะ โดย การนำกลับมาใช้ใหม่ | กอง การศึกษาฯ (ร.ร.บ้าน สมอทอง) |
| อุดหนุนโรงเรียนบ้านดิ่งสูง | | | | | | | | | | | |
| 17 | โครงการเงินอุดหนุนสำหรับ สนับสนุนอาหารกลางวัน โรงเรียนบ้านดิ่งสูง | เพื่อให้เด็กนักเรียนได้รับ สารอาหารครบ 5 หมู่ ตามหลักโภชนาการ และ มีพัฒนาการที่เหมาะสม ตามวัย | จัดอาหารกลางวันสำหรับ เด็กนักเรียนระดับอนุบาล และประถมศึกษา | 400,000 | 400,000 | 400,000 | 400,000 | 400,000 | เด็กนักเรียน ได้รับอาหาร กลางวัน ที่เหมาะสม | เด็กนักเรียนได้รับสาร อาหารครบ 5 หมู่ ตามหลักโภชนาการ และมีพัฒนาการที่ เหมาะสมตามวัย | กอง การศึกษาฯ |

| ที่ | โครงการ | วัตถุประสงค์ | เป้าหมาย (ผลผลิตของ โครงการ) | งบประมาณ | | | | | ตัวชี้วัด (KPI) | ผลที่คาดว่าจะ ได้รับ | หน่วยงาน รับผิดชอบ หลัก |
|------------------------------------|--|--|--|---------------|---------------|---------------|---------------|---------------|--|--|---|
| | | | | 2566 (บาท) | 2567 (บาท) | 2568 (บาท) | 2569 (บาท) | 2570 (บาท) | | | |
| 18 | โครงการป้องกันและแก้ไข ปัญหายาเสพติดในโรงเรียน บ้านตลิ่งสูง | เพื่อให้เด็ก เยาวชน ห่างไกลจากยาเสพติด | เด็ก เยาวชนในโรงเรียน | 5,000 | 5,000 | 5,000 | 5,000 | 5,000 | | เด็ก เยาวชน ห่างไกล ภัยยาเสพติด | กอง การศึกษาฯ |
| 19 | โครงการเยาวชนไทย ใฝ่รู้ สู่ ยุค 4.0 | เพื่อให้เด็กและเยาวชน มี ทักษะในการเข้าถึง แหล่งข้อมูลด้วย เทคโนโลยีที่ทันสมัย | เด็ก เยาวชน | 15,000 | 15,000 | 15,000 | 15,000 | 15,000 | จำนวนเด็กที่ เข้าร่วม โครงการ | เด็กและเยาวชน สามารถสืบค้น แหล่งข้อมูลได้ด้วย ตนเอง | กอง การศึกษาฯ (รร.บ้าน ตลิ่งสูง) |
| อุดหนุนโรงเรียนบ้านโป่งข่อย | | | | | | | | | | | |
| 20 | โครงการเงินอุดหนุน สำหรับสนับสนุนอาหาร กลางวันโรงเรียนบ้านโป่ง ข่อย | เพื่อให้เด็กนักเรียนได้รับ สารอาหารครบ ๕ หมู่ ตามหลักโภชนาการ และ มีพัฒนาการที่เหมาะสม ตามวัย | จัดอาหารกลางวันสำหรับ เด็กนักเรียนระดับอนุบาล และประถมศึกษา | 280,000 | 280,000 | 280,000 | 280,000 | 280,000 | เด็กนักเรียน ได้รับอาหาร กลางวัน ที่เหมาะสม | เด็กนักเรียนได้รับสาร อาหารครบ ๕ หมู่ ตามหลักโภชนาการ และมีพัฒนาการที่ เหมาะสมตามวัย | กอง การศึกษาฯ |
| 21 | โครงการป้องกันและแก้ไข ปัญหายาเสพติดในโรงเรียน บ้านโป่งข่อย | เพื่อให้เด็กและเยาวชน มี ส่วนร่วมในการรณรงค์ ต่อต้านยาเสพติด เพื่อลด ปัญหาเสพติดและ อบายมุขในชุมชน | จัดฝึกอบรมให้ความรู้กับเด็ก และเยาวชนโรงเรียนบ้านโป่ง ข่อย จำนวน 65 คน | 5,000 | 5,000 | 5,000 | 5,000 | 5,000 | จำนวนเด็กที่ เข้าร่วม โครงการ | เด็กและเยาวชนเกิด ความตระหนักถึงพิษ ภัยและโทษของยา เสพติด | กอง การศึกษาฯ (รร.บ้าน โป่งข่อย) |

| ที่ | โครงการ | วัตถุประสงค์ | เป้าหมาย (ผลผลิตของ โครงการ) | งบประมาณ | | | | | ตัวชี้วัด (KPI) | ผลที่คาดว่าจะ ได้รับ | หน่วยงาน รับผิดชอบ หลัก |
|--------------------------------------|--|--|--|---------------|---------------|---------------|---------------|---------------|--|---|---|
| | | | | 2566 (บาท) | 2567 (บาท) | 2568 (บาท) | 2569 (บาท) | 2570 (บาท) | | | |
| 22 | โครงการค่ายวิทยาศาสตร์ และสิ่งแวดล้อม | เพื่อเสริมสร้างศักยภาพ ของของนักเรียนในการใช้ กระบวนการทาง วิทยาศาสตร์ และสร้าง จิตสำนึกที่ดีในการ อนุรักษ์สิ่งแวดล้อมใน ชุมชน | จัดฝึกอบรมให้ความรู้กับเด็ก และเยาวชนโรงเรียนบ้านโป่ง ข่อย จำนวน 65 คน | 15,000 | 15,000 | 15,000 | 15,000 | 15,000 | จำนวนเด็กที่ เข้าร่วม โครงการ | นักเรียนใช้กระบวนการ ทางวิทยาศาสตร์ วิเคราะห์ปัญหา สิ่งแวดล้อม และมี จิตสำนึกที่ดีในการ อนุรักษ์สิ่งแวดล้อมใน ชุมชน | กอง การศึกษาฯ (รร.บ้าน โป่งข่อย) |
| อุดหนุนโรงเรียนบ้านหนองผักแพว | | | | | | | | | | | |
| 23 | โครงการเงินอุดหนุนสำหรับ สนับสนุนอาหารกลางวัน โรงเรียนบ้านหนองผักแพว | เพื่อให้เด็กนักเรียนได้รับ สารอาหารครบ ๕ หมู่ ตามหลักโภชนาการ และ มีพัฒนาการที่เหมาะสม ตามวัย | จัดอาหารกลางวันสำหรับ เด็กนักเรียนระดับอนุบาล และประถมศึกษา | 250,000 | 250,000 | 250,000 | 250,000 | 250,000 | เด็กนักเรียน ได้รับอาหาร กลางวัน ที่เหมาะสม | เด็กนักเรียนได้รับสาร อาหารครบ ๕ หมู่ ตามหลักโภชนาการ และมีพัฒนาการที่ เหมาะสมตามวัย | กอง การศึกษาฯ |
| 24 | โครงการป้องกันและแก้ไข ปัญหายาเสพติดในโรงเรียน บ้านหนองผักแพว | เพื่อให้เด็กและเยาวชน ได้รับรู้สถานการณ์ยาเสพติด และสามารถปฏิบัติตน ให้ห่างไกลยาเสพติด | จัดฝึกอบรมให้ความรู้แก่เด็ก และเยาวชน | 5,000 | 5,000 | 5,000 | 5,000 | 5,000 | จำนวนเด็กที่ เข้าร่วม โครงการ | เด็กและเยาวชนมีส่วน ร่วมในการป้องกันและ แก้ไขปัญหาเสพติด และสามารถปฏิบัติตน ให้ห่างไกลจากยาเสพติด ได้ | กอง การศึกษาฯ (รร.บ้าน หนองผัก แพว) |

| ที่ | โครงการ | วัตถุประสงค์ | เป้าหมาย (ผลผลิตของ โครงการ) | งบประมาณ | | | | | ตัวชี้วัด (KPI) | ผลที่คาดว่าจะ ได้รับ | หน่วยงาน รับผิดชอบ หลัก |
|---|--|---|--|---------------|---------------|---------------|---------------|---------------|--|---|---|
| | | | | 2566 (บาท) | 2567 (บาท) | 2568 (บาท) | 2569 (บาท) | 2570 (บาท) | | | |
| 25 | โครงการฟื้นฟูคุณธรรม จริยธรรม เพื่อเด็กดีของ สังคม | เพื่อให้เด็กและเยาวชนมี ความประพฤติที่ถูกต้อง ตามทำนองคลองธรรม และเป็นพลเมืองที่ดีของ ชาติในอนาคต | จัดฝึกอบรมให้ความรู้แก่เด็ก และเยาวชน | 15,000 | 15,000 | 15,000 | 15,000 | 15,000 | จำนวนเด็กที่ เข้าร่วม โครงการ | เด็กและเยาวชนมี ความประพฤติที่ ถูกต้องตามทำนอง คลองธรรม และเป็น พลเมืองที่ดีของชาติ | กอง การศึกษาฯ (รร.บ้าน หนองผัก แพว) |
| อุดหนุนโรงเรียนสมอทองปทีปพลีผลอุปถัมภ์ | | | | | | | | | | | |
| 26 | โครงการป้องกันและแก้ไข ปัญหาเสพติดในโรงเรียน สมอทองปทีปพลีผลอุปถัมภ์ | เพื่อให้เด็กและเยาวชนมี ความรู้ทักษะในการ ป้องกันตนเองจากภัย คุกคามรูปแบบใหม่ | เด็กและเยาวชนในโรงเรียน สมอทองปทีปพลีผลอุปถัมภ์ | 5,000 | 5,000 | 5,000 | 5,000 | 5,000 | เด็กและ เยาวชนร้อยละ 74 มี ความรู้ทักษะ ในการ ป้องกันตนเอง | เพื่อให้เด็กและ เยาวชนมีความรู้ทักษะ ในการป้องกันตนเอง จากภัยคุกคามรูปแบบ ใหม่ | กอง การศึกษาฯ (รร.สมอ ทองปทีปฯ) |
| 27 | โครงการความรู้สู่อาเซียน | เพื่อให้เด็กและเยาวชน มี ความรู้ความเข้าใจ เกี่ยวกับประชาคมอาเซียน | เด็กและเยาวชนในโรงเรียน สมอทองปทีปพลีผลอุปถัมภ์ | 15,000 | 15,000 | 15,000 | 15,000 | 15,000 | จำนวนเด็กที่ เข้าร่วม โครงการ | เด็กและเยาวชนมี ความรู้ความเข้าใจ เกี่ยวกับประชาคม อาเซียน | กอง การศึกษาฯ (รร.สมอ ทองปทีปฯ) |
| รวม | 27 โครงการ | | | 4,845,400 | 4,845,400 | 4,795,400 | 4,795,400 | 4,795,400 | | | |

รายละเอียดโครงการพัฒนา
แผนพัฒนาท้องถิ่น (พ.ศ. ๒๕๖๖ - ๒๕๗๐)

องค์การบริหารส่วนตำบลทองหลาง อำเภอห้วยคต จังหวัดอุทัยธานี

ก.ยุทธศาสตร์จังหวัดที่ ๓ ยุทธศาสตร์พัฒนาคุณภาพชีวิตตามหลักปรัชญาเศรษฐกิจพอเพียง เสริมสร้างความมั่นคงภายในและความสงบเรียบร้อย

ข.ยุทธศาสตร์การพัฒนาขององค์กรปกครองส่วนท้องถิ่นในเขตจังหวัดที่ ๔ การพัฒนาคนและสังคมที่มีคุณภาพ

๔. ยุทธศาสตร์การพัฒนาคนและสังคมที่มีคุณภาพ

๔.๓ แผนงานสาธารณสุข

| ที่ | โครงการ | วัตถุประสงค์ | เป้าหมาย (ผลผลิตของ โครงการ) | งบประมาณ | | | | | ตัวชี้วัด (KPI) | ผลที่คาดว่าจะได้รับ | หน่วยงาน รับผิดชอบ หลัก |
|-----|--|--|--|---------------|---------------|---------------|---------------|---------------|--|--|-------------------------------|
| | | | | 2566 (บาท) | 2567 (บาท) | 2568 (บาท) | 2569 (บาท) | 2570 (บาท) | | | |
| 1 | โครงการสัตว์ปลอดโรค คน ปลอดภัยจากโรคพิษสุนัขบ้า ตามปณิธาน ศาสตราจารย์ ดร. สมเด็จพระเจ้าน้องนางเธอ เจ้า ฟ้าจุฬาภรณวลัยลักษณ์ อัคร ราชกุมารี กรมพระศรีสวาง ควัฒน วรขัตติยราชนารี | เพื่อดำเนินการป้องกัน และควบคุมโรคพิษสุนัข บ้าตามปณิธาน ศาสตราจารย์ ดร.สมเด็จพระ เจ้าฟ้าฯ กรมพระศรี สวางควัฒน วรขัตติย ราชนารี | ดำเนินการฉีดวัคซีน ป้องกันและควบคุม โรคพิษสุนัขบ้าตาม จำนวนประชากร สุนัข/แมว จากการ สำรวจของ อปท. | 110,000 | 110,000 | 110,000 | 110,000 | 110,000 | สามารถป้องกัน และควบคุมโรค พิษสุนัขบ้าใน พื้นที่ตำบล ทองหลางได้ร้อย ละ 90 | ประชาชนให้ความสำคัญ ในการป้องกันและ ควบคุมโรคพิษสุนัขบ้า และยังสามารถลดปัญหา การระบาดของโรคพิษ สุนัขบ้าในพื้นที่ได้อย่างมี ประสิทธิภาพ | สำนักปลัด |
| 2 | โครงการป้องกันและควบคุม โรคติดต่อ | เพื่อป้องกันควบคุมการ ระบาดและลดอัตราการ ป่วยด้วยโรคติดต่อ | จัดกิจกรรมให้ความรู้ ในการป้องกันและ ควบคุมโรคติดต่อ | 100,000 | 100,000 | 100,000 | 100,000 | 100,000 | การควบคุม ป้องกัน โรคติดต่อ โรคระบาด | ประชาชนให้ความสำคัญ ร่วมมือในการเฝ้าระวัง ป้องกันควบคุมการ ระบาดของโรคติดต่อ | สำนักปลัด |

| ที่ | โครงการ | วัตถุประสงค์ | เป้าหมาย (ผลผลิตของ โครงการ) | งบประมาณ | | | | | ตัวชี้วัด (KPI) | ผลที่คาดว่าจะ ได้รับ | หน่วยงาน รับผิดชอบ หลัก |
|-----|---|--|---|---------------|---------------|---------------|---------------|---------------|--|---|-------------------------------|
| | | | | 2566 (บาท) | 2567 (บาท) | 2568 (บาท) | 2569 (บาท) | 2570 (บาท) | | | |
| 3 | โครงการควบคุมป้องกันโรคติดเชื้อไวรัสโคโรนา 2019 (COVID-19) | เพื่อควบคุมป้องกันโรคติดเชื้อไวรัสโคโรนา 2019 (COVID-19) | จัดฝึกอบรม/รณรงค์/สนับสนุนค่าใช้จ่ายในการจัดซื้อวัสดุอุปกรณ์ เช่น น้ยาฆ่าเชื้อ แอลกอฮอล์เจลล้างมือ ถุงมือ อุปกรณ์ ป้องกันตนเอง ชุด สำหรับคัดกรองโรค ฯลฯ | 100,000 | | | | | ประชาชนในพื้นที่ ตำบลทองหลาง ปลอดภัยจาก โควิด-19 | ประชาชนมีความรู้ในการป้องกันโควิด-19 และในพื้นที่ตำบลทองหลาง ปลอดภัยจากโควิด-19 | สำนักปลัด |
| 4 | โครงการออกกำลังกายส่งเสริมสุขภาพประชาชนตำบลทองหลาง | เพื่อให้ประชาชนมีสุขภาพร่างกายที่แข็งแรงสมบูรณ์ | จัดกิจกรรมส่งเสริมการออกกำลังกายเพื่อส่งเสริมสุขภาพที่ดีของประชาชนในพื้นที่ | 20,000 | 20,000 | 20,000 | 20,000 | 20,000 | ประชาชนมีสุขภาพร่างกายที่แข็งแรง สมบูรณ์ ขึ้น | ประชาชนมีสุขภาพร่างกายที่แข็งแรงสมบูรณ์ | สำนักปลัด |
| 5 | โครงการควบคุมโรคไข้มาลาเรียของสมเด็จพระกนิษฐาธิราชเจ้า กรมสมเด็จพระเทพรัตนราชสุดาฯ สยามบรมราชกุมารี | เพื่อให้ประชาชนมีความรู้ความเข้าใจที่ถูกต้องในการเฝ้าระวัง ป้องกันและควบคุม มาลาเรีย | จัดฝึกอบรมให้กับประชาชนในพื้นที่เสี่ยงเกิดโรค | 40,000 | | | | | ผู้ป่วยโรคไข้มาลาเรียลดลง | ประชาชนมีความรู้ความเข้าใจที่ถูกต้องในการเฝ้าระวัง ป้องกันและควบคุมมาลาเรีย | สำนักปลัด |

| ที่ | โครงการ | วัตถุประสงค์ | เป้าหมาย (ผลผลิตของ โครงการ) | งบประมาณ | | | | | ตัวชี้วัด (KPI) | ผลที่คาดว่าจะ ได้รับ | หน่วยงาน รับผิดชอบ หลัก |
|-----|--|--|--|---------------|---------------|---------------|---------------|---------------|---|---|-------------------------------|
| | | | | 2566 (บาท) | 2567 (บาท) | 2568 (บาท) | 2569 (บาท) | 2570 (บาท) | | | |
| 6 | โครงการตรวจสอบสุขภาพเคลื่อนที่ของสมเด็จพระเจ้าน้องนางเธอเจ้าฟ้าจุฬาภรณวลัยลักษณ์อัครราชกุมารี กรมพระศรีสวางควัฒนวรขัตติยราชนารี | เพื่อให้ประชาชนได้ตรวจคัดกรองและประเมินความเสี่ยงด้านสุขภาพและตระหนักต่อการดูแลสุขภาพ | ตรวจสอบสุขภาพให้กับประชาชนกลุ่มเสี่ยงในพื้นที่ | 40,000 | | | | | ปัญหาสุขภาพของประชาชนได้รับการรักษา | ประชาชนเกิดความตื่นตัวตระหนักต่อการดูแลสุขภาพ | สำนักปลัด |
| 7 | โครงการปรับปรุงภาวะโภชนาการและสุขภาพเด็กของสมเด็จพระกนิษฐาธิราชเจ้า กรมสมเด็จพระเทพรัตนราชสุดาฯ สยามบรมราชกุมารี | เพื่อให้ผู้ปกครองเด็ก มีความรู้ด้านอาหารและโภชนาการสามารถจัดหาอาหารที่มีคุณค่าและเหมาะสมกับวัยให้แก่เด็ก | จัดฝึกอบรมให้กับผู้ปกครองเด็กในพื้นที่ | 40,000 | | | | | ผู้ปกครองเด็กมีความรู้ความเข้าใจมากขึ้น | เด็กและเยาวชนมีภาวะโภชนาการและสุขภาพร่างกายแข็งแรง เจริญเติบโตและพัฒนาการตามวัย | สำนักปลัด |
| 8 | โครงการรณรงค์และแก้ไขปัญหายาเสพติด To be number one (ศูนย์เพื่อใจวัยรุ่นในหมู่บ้าน) ของ ทูลกระหม่อมหญิงอุบลรัตนราชกัญญา สิริวัฒนาพรรณวดี | เพื่อให้ความรู้เกี่ยวกับการป้องกันและแก้ไขปัญหายาเสพติดในกลุ่มประชาชนและเยาวชน | จัดฝึกอบรมให้กับประชาชนและเยาวชน | 40,000 | | | | | ปัญหายาเสพติดลดลง | ประชาชนและเยาวชนมีความรู้เกี่ยวกับการป้องกันและแก้ไขปัญหายาเสพติด | สำนักปลัด |
| รวม | 6 โครงการ | | | 490,000 | 230,000 | 230,000 | 230,000 | 230,000 | | | |

รายละเอียดโครงการพัฒนา
แผนพัฒนาท้องถิ่น (พ.ศ. ๒๕๖๖ - ๒๕๗๐)

องค์การบริหารส่วนตำบลทองกลาง อำเภอห้วยคต จังหวัดอุทัยธานี

ก.ยุทธศาสตร์จังหวัดที่ ๓ ยกระดับการพัฒนาคุณภาพชีวิตตามหลักปรัชญาเศรษฐกิจพอเพียง เสริมสร้างความมั่นคงภายในและความสงบเรียบร้อย

ข.ยุทธศาสตร์การพัฒนาขององค์กรปกครองส่วนท้องถิ่นในเขตจังหวัดที่ ๔ การพัฒนาคนและสังคมที่มีคุณภาพ

๔. ยุทธศาสตร์การพัฒนาคนและสังคมที่มีคุณภาพ

๔.๔ แผนงานสังคมสงเคราะห์

| ที่ | โครงการ | วัตถุประสงค์ | เป้าหมาย (ผลผลิตของ โครงการ) | งบประมาณ | | | | | ตัวชี้วัด (KPI) | ผลที่คาดว่าจะ ได้รับ | หน่วยงาน รับผิดชอบ หลัก |
|-----|---|---|--|---------------|---------------|---------------|---------------|---------------|---------------------------------|---|-------------------------------|
| | | | | 2566 (บาท) | 2567 (บาท) | 2568 (บาท) | 2569 (บาท) | 2570 (บาท) | | | |
| 1 | โครงการช่วยเหลือเด็ก เยาวชนที่ประสบปัญหาทาง สังคม | เพื่อให้เด็กและเยาวชน ที่ประสบปัญหาทาง สังคมมีทุนทรัพย์ในการ ดำรงชีพ | เด็กและเยาวชน ที่ประสบปัญหา ทางสังคม จำนวน 240 คน | 120,000 | 120,000 | 120,000 | 120,000 | 120,000 | การได้รับประโยชน์ ของประชาชน | เด็กและเยาวชนที่ ประสบปัญหาทางสังคม มีทุนทรัพย์ในการดำรง ชีพ | สำนักปลัด |
| 2 | โครงการซ่อมแซมบ้านผู้ ยากไร้ ผู้มีรายได้น้อย | เพื่อให้ประชาชนมีที่อยู่ อาศัยที่มั่นคง ปลอดภัย | ผู้ยากไร้ ผู้มี รายได้น้อยในพื้นที่ หมู่ที่ 1 - 8 | 60,000 | 60,000 | 60,000 | 60,000 | 60,000 | การได้รับประโยชน์ ของประชาชน | ประชาชนมีที่อยู่อาศัยที่ มั่นคง ปลอดภัย | สำนักปลัด |
| 3 | โครงการช่วยเหลือผู้ประสบ ปัญหาทางด้านสายตา | เพื่อให้ผู้ประสบปัญหา ทาง สายตาสามารถดำเนิน ชีวิตได้อย่างปกติ | ผู้ประสบปัญหา ทางด้านสายตา ในพื้นที่หมู่ที่ 1 - 8 | 100,000 | 100,000 | 100,000 | 100,000 | 100,000 | การได้รับประโยชน์ ของประชาชน | ผู้ประสบปัญหาทาง สายตามีคุณภาพชีวิตที่ ดีขึ้น | สำนักปลัด |

| ที่ | โครงการ | วัตถุประสงค์ | เป้าหมาย (ผลผลิตของ โครงการ) | งบประมาณ | | | | | ตัวชี้วัด (KPI) | ผลที่คาดว่าจะ จะได้รับ | หน่วยงาน รับผิดชอบ หลัก |
|-----|--|---|---|---------------|---------------|---------------|---------------|---------------|---|--|-------------------------------|
| | | | | 2566 (บาท) | 2567 (บาท) | 2568 (บาท) | 2569 (บาท) | 2570 (บาท) | | | |
| 4 | โครงการทางสังคมสงเคราะห์ เพื่อสนับสนุนเงินสงเคราะห์ ครอบครัวให้แก่ผู้ยากไร้ ผู้มี รายได้น้อย | เพื่อช่วยเหลือครอบครัว ผู้ยากจน ยากไร้ ด้อย โอกาสทางสังคมให้มี ความเป็นอยู่ดีขึ้น | สงเคราะห์ ครอบครัวที่ได้รับ ความเดือดร้อน | 40,000 | 40,000 | 40,000 | 40,000 | 40,000 | ชีวิตความเป็นอยู่ ของประชาชน | ครอบครัวมีชีวิตที่ดีขึ้น ในระดับหนึ่ง | สำนักปลัด |
| 5 | โครงการช่วยเหลือประชาชน ตามอำนาจหน้าที่ขององค์กร ปกครองส่วนท้องถิ่นกรณี ส่งเสริมและพัฒนาคุณภาพ ชีวิต | เพื่อให้การสงเคราะห์ สนับสนุนและพัฒนา คุณภาพชีวิตเด็ก สตรี คนชรา ผู้ยากไร้ และ ผู้ด้อยโอกาสทางสังคม | ประชาชนที่ได้รับ ความเดือดร้อน ในพื้นที่ตำบล ทองกลาง | 100,000 | 100,000 | 100,000 | 100,000 | 100,000 | จำนวนของ ประชาชนที่ได้รับ ความช่วยเหลือ | เด็ก สตรี คนชรา ผู้ ยากไร้ และ ผู้ด้อยโอกาสทางสังคม ได้รับการสงเคราะห์ และพัฒนาคุณภาพชีวิต | สำนักปลัด |
| รวม | 5 โครงการ | | | 420,000 | 420,000 | 420,000 | 420,000 | 420,000 | | | |

รายละเอียดโครงการพัฒนา
แผนพัฒนาท้องถิ่น (พ.ศ. ๒๕๖๖ - ๒๕๗๐)

องค์การบริหารส่วนตำบลทองหลาง อำเภอห้วยคต จังหวัดอุทัยธานี

ก.ยุทธศาสตร์จังหวัดที่ ๓ ยกระดับการพัฒนาคุณภาพชีวิตตามหลักปรัชญาเศรษฐกิจพอเพียง เสริมสร้างความมั่นคงภายในและความสงบเรียบร้อย

ข.ยุทธศาสตร์การพัฒนาขององค์กรปกครองส่วนท้องถิ่นในเขตจังหวัดที่ ๔ การพัฒนาคนและสังคมที่มีคุณภาพ

๔. ยุทธศาสตร์การพัฒนาคนและสังคมที่มีคุณภาพ

๔.๕ แผนงานสร้างความเข้มแข็งของชุมชน

| ที่ | โครงการ | วัตถุประสงค์ | เป้าหมาย (ผลผลิตของ โครงการ) | งบประมาณ | | | | | ตัวชี้วัด (KPI) | ผลที่คาดว่าจะได้รับ | หน่วยงาน รับผิดชอบ หลัก |
|-----|---|--|---|---------------|---------------|---------------|---------------|---------------|--|---|-------------------------------|
| | | | | 2566 (บาท) | 2567 (บาท) | 2568 (บาท) | 2569 (บาท) | 2570 (บาท) | | | |
| 1 | โครงการฝึกอบรมพัฒนาคุณภาพชีวิตผู้สูงอายุและศึกษาดูงาน | เพื่อส่งเสริมและพัฒนาคุณภาพชีวิตผู้สูงอายุเตรียมพร้อมเข้าสู่สังคมผู้สูงอายุ | จัดกิจกรรมฝึกอบรมและศึกษาดูงานจำนวน 1 ครั้ง | 120,000 | 120,000 | 120,000 | 120,000 | 120,000 | คุณภาพชีวิตของผู้สูงอายุ | ผู้สูงอายุได้รับการส่งเสริมและพัฒนาคุณภาพชีวิต พร้อมเข้าสู่สังคมผู้สูงอายุ | สำนักปลัด |
| 2 | โครงการฝึกอบรมและศึกษาดูงานเพื่อส่งเสริมและพัฒนาศักยภาพอาสาสมัครสาธารณสุขประจำหมู่บ้าน (อสม.) | เพื่ออบรมให้ความรู้ด้านสาธารณสุขแก่ อสม. ใน การปฏิบัติงาน และเกิดการแลกเปลี่ยนประสบการณ์ในด้านการปฏิบัติหน้าที่การดูแลสุขภาพของประชาชน | จัดกิจกรรมฝึกอบรมและศึกษาดูงานให้ความรู้ด้านสาธารณสุขแก่ อสม. จำนวน 1 ครั้ง | 100,000 | 100,000 | 100,000 | 100,000 | 100,000 | ผู้เข้ารับการฝึกอบรมมีความรู้เพิ่มขึ้น | อสม.มีความรู้ความเข้าใจด้านสาธารณสุขเพิ่มมากขึ้น และสามารถนำความรู้ไปประยุกต์ใช้ในการดูแลสุขภาพของประชาชนในเขตตำบลทองหลาง | สำนักปลัด |

| ที่ | โครงการ | วัตถุประสงค์ | เป้าหมาย (ผลผลิตของ โครงการ) | งบประมาณ | | | | | ตัวชี้วัด (KPI) | ผลที่คาดว่าจะได้รับ | หน่วยงาน รับผิดชอบ หลัก |
|-----|--|---|--|---------------|---------------|---------------|---------------|---------------|------------------------------------|--|-------------------------------|
| | | | | 2566 (บาท) | 2567 (บาท) | 2568 (บาท) | 2569 (บาท) | 2570 (บาท) | | | |
| 3 | โครงการป้องกันและแก้ไขปัญหา ยาเสพติดในพื้นที่ตามนโยบาย ของรัฐบาล | เพื่อให้ผู้เสพยาเสพติด ได้รับการบำบัดและฝึก อาชีพ และสามารถอยู่ใน สังคมได้อย่างปกติ | จัดกิจกรรมบำบัดผู้ เสพ/ติดยาเสพติด กิจกรรมฝึกอาชีพ ให้แก่ผู้เสพยาเสพติด | 30,000 | 30,000 | 30,000 | 30,000 | 30,000 | ประชาชนรู้ ปัญหาจากยา เสพติด | ผู้เสพยาเสพติดได้รับ การบำบัดและฝึก อาชีพ สามารถอยู่ใน สังคมได้อย่างปกติสุข | สำนักปลัด |
| 4 | โครงการรณรงค์ป้องกันและ แก้ไขปัญหายาเสพติด (TO BE NUMBER ONE) องค์การบริหาร ส่วนตำบลทองหลาง | เพื่อรณรงค์และแก้ไข ปัญหายาเสพติดในชุมชน | จัดกิจกรรมฝึกอบรม ให้ความรู้ | 20,000 | 20,000 | 20,000 | 20,000 | 20,000 | ปัญหา/คดียา เสพติดลดลง | ปัญหายาเสพติดใน ชุมชนได้รับการแก้ไข และลดน้อยลง | สำนักปลัด |
| 5 | โครงการสนับสนุนการ บริหารงานของศูนย์ปฏิบัติการ ร่วมในการช่วยเหลือประชาชน ขององค์กรปกครองส่วนท้องถิ่น อำเภอห้วยคต | เพื่อเป็นศูนย์ให้การ ช่วยเหลือประชาชนที่ ได้รับความเดือดร้อน หรือไม่สามารถช่วยเหลือ ตนเองได้ในการดำรงชีพ ขององค์การบริหารส่วน ตำบลในเขตอำเภอ ห้วยคต เป็นไปอย่างมี ประสิทธิภาพ | ประชาชนในอำเภอ ห้วยคต จำนวน 3 ตำบล | 40,000 | 40,000 | 40,000 | 40,000 | 400,000 | ประชาชนได้รับ การช่วยเหลือ | ประชาชนที่ได้รับความ เดือดร้อนได้รับการ ช่วยเหลือ | สำนักปลัด (อ.ห้วยคต) |
| รวม | 5 โครงการ | | | 310,000 | 310,000 | 310,000 | 310,000 | 670,000 | | | |

รายละเอียดโครงการพัฒนา
แผนพัฒนาท้องถิ่น (พ.ศ. ๒๕๖๖ - ๒๕๗๐)

องค์การบริหารส่วนตำบลทองหลาง อำเภอห้วยคต จังหวัดอุทัยธานี

ก.ยุทธศาสตร์จังหวัดที่ ๓ ยุทธศาสตร์การพัฒนาคุณภาพชีวิตตามหลักปรัชญาเศรษฐกิจพอเพียง เสริมสร้างความมั่นคงภายในและความสงบเรียบร้อย

ข.ยุทธศาสตร์การพัฒนาขององค์กรปกครองส่วนท้องถิ่นในเขตจังหวัดที่ ๔ การพัฒนาคนและสังคมที่มีคุณภาพ

๔. ยุทธศาสตร์การพัฒนาคนและสังคมที่มีคุณภาพ

๔.๖ แผนงานการศาสนา วัฒนธรรม และนันทนาการ

| ที่ | โครงการ | วัตถุประสงค์ | เป้าหมาย (ผลผลิตของ โครงการ) | งบประมาณ | | | | | ตัวชี้วัด (KPI) | ผลที่คาดว่าจะได้รับ | หน่วยงาน รับผิดชอบ หลัก |
|-----|--|---|---|---------------|---------------|---------------|---------------|---------------|--|--|-------------------------------|
| | | | | 2566 (บาท) | 2567 (บาท) | 2568 (บาท) | 2569 (บาท) | 2570 (บาท) | | | |
| 1 | โครงการจัดงานวันเด็ก แห่งชาติ | เพื่อส่งเสริมให้เด็ก เยาวชน ได้แสดงออก กล้าคิด กล้าทำ ในทางสร้างสรรค์และเป็น ประโยชน์และมีส่วนร่วมใน การทำกิจกรรมตาม ความสามารถและความสนใจ | เด็ก และเยาวชน ใน พื้นที่ตำบลทองหลาง | 90,000 | 90,000 | 90,000 | 90,000 | 90,000 | จำนวนของ เด็กที่เข้าร่วม กิจกรรม | เด็ก เยาวชน ได้ แสดงออก กล้าคิด กล้า ทำในทางสร้างสรรค์และ เป็นประโยชน์และมีส่วน ร่วมในการทำกิจกรรม ตามความสามารถและ ความสนใจ | กอง การศึกษาฯ |
| 2 | โครงการจัดขบวนแห่นาค งานประเพณีบุญเดือนสาม สืบสานประเพณีวิถีชาวอุไทย | เพื่อส่งเสริมให้ประชาชน บำรุงรักษาศิลปะ จารีต ประเพณี ภูมิปัญญาท้องถิ่น และวัฒนธรรมอันดี ของท้องถิ่น | ผู้บริหาร สมาชิก พนักงาน อบต. ผู้นำ ประชาชน เข้าร่วมงาน ประเพณีบุญเดือนสาม | | | 200,000 | | | ประชาชนมี ส่วนร่วม | ขนมธรรมเนียม ประเพณีของท้องถิ่น ได้รับการรักษาและ อนุรักษ์สืบต่อไป | กอง การศึกษาฯ |

| ที่ | โครงการ | วัตถุประสงค์ | เป้าหมาย (ผลผลิตของ โครงการ) | งบประมาณ | | | | | ตัวชี้วัด (KPI) | ผลที่คาดว่าจะ ได้รับ | หน่วยงาน รับผิดชอบ หลัก |
|-----|--|--|---|---------------|---------------|---------------|---------------|---------------|------------------------------------|---|-------------------------------|
| | | | | 2566 (บาท) | 2567 (บาท) | 2568 (บาท) | 2569 (บาท) | 2570 (บาท) | | | |
| 3 | โครงการจัดงานสืบสาน ประเพณีสงกรานต์และรด น้ำดำหัวผู้สูงอายุ | เพื่อส่งเสริมให้ประชาชน บำรุงรักษาศิลปะ จารีต ประเพณี ภูมิปัญญาท้องถิ่น และวัฒนธรรมอันดี ของท้องถิ่น | จัดกิจกรรมรดน้ำดำหัว ของพรผู้สูงอายุ ณ แหล่งท่องเที่ยวหน้าพู่ ร้อนสมอทอง | 80,000 | 80,000 | 80,000 | 80,000 | 80,000 | จำนวนของ ประชาชนที่ เข้าร่วม | ขนมธรรมเนียม ประเพณีของท้องถิ่น ได้รับการรักษาและ อนุรักษ์สืบต่อไป | กอง การศึกษาฯ |
| 4 | โครงการส่งเสริมกิจกรรม ทางพระพุทธศาสนา เนื่องใน เทศกาลวันเข้าพรรษา | เพื่อส่งเสริมให้ประชาชน บำรุงรักษาศิลปะ จารีต ประเพณี ภูมิปัญญาท้องถิ่น และวัฒนธรรมอันดี ของท้องถิ่น | จัดกิจกรรมถวายเทียน เนื่องในวันเข้าพรรษา ให้กับวัด/สำนักสงฆ์ใน พื้นที่ | 30,000 | 30,000 | 30,000 | 30,000 | 30,000 | จำนวน ประชาชนที่ เข้าร่วม | ขนมธรรมเนียม ประเพณีของท้องถิ่น ได้รับการรักษาและ อนุรักษ์สืบต่อไป | กอง การศึกษาฯ |
| 5 | โครงการจัดงานส่งเสริม ประเพณีตักบาตรเทโว | เพื่อส่งเสริมให้ประชาชน บำรุงรักษาศิลปะ จารีต ประเพณี ภูมิปัญญาท้องถิ่น และวัฒนธรรมอันดี ของท้องถิ่น | ผู้บริหาร สมาชิก พนักงาน อบต. ผู้นำ ประชาชน เข้าร่วมงาน ประเพณีตักบาตรเทโว | 150,000 | | | 150,000 | | จำนวน ประชาชนที่ เข้าร่วม | ขนมธรรมเนียม ประเพณีของท้องถิ่น ได้รับการรักษาและ อนุรักษ์สืบต่อไป | กอง การศึกษาฯ |

| ที่ | โครงการ | วัตถุประสงค์ | เป้าหมาย (ผลผลิตของ โครงการ) | งบประมาณ | | | | | ตัวชี้วัด (KPI) | ผลที่คาดว่าจะ ได้รับ | หน่วยงาน รับผิดชอบ หลัก |
|-----|---|---|--|---------------|---------------|---------------|---------------|---------------|--|--|-------------------------------|
| | | | | 2566 (บาท) | 2567 (บาท) | 2568 (บาท) | 2569 (บาท) | 2570 (บาท) | | | |
| 6 | โครงการจัดงานมรดกโลก ห้วยขาแข้ง | เพื่อสร้างจิตสำนึกให้ ประชาชนหันมาอนุรักษ์ ทรัพยากรธรรมชาติและ สิ่งแวดล้อมและหวงแหนผืน ป่าห้วยขาแข้งให้เป็นมรดก ทางธรรมชาติของชาติ | จัดนิทรรศการเพื่อการ อนุรักษ์ทรัพยากร ธรรมชาติและวิถี วัฒนธรรม | | 150,000 | | | 150,000 | การอนุรักษ์ ทรัพยากรธร มชาติและ สิ่งแวดล้อม | ประชาชนหันมาอนุรักษ์ ทรัพยากรธรรมชาติและ สิ่งแวดล้อมและหวง แหนผืนป่าห้วยขาแข้งให้ เป็นมรดกทางธรรมชาติ ของชาติ | สำนักปลัด |
| 7 | โครงการจัดงานประเพณีไหว้ เจดีย์ชุมชนชาวเขา | เพื่อส่งเสริมและสนับสนุนให้ ประชาชนรักชาติวัฒนธรรม ประเพณีท้องถิ่นให้คงอยู่ สืบไป | จัดงานไหว้เจดีย์ชุมชน ชาวเขาในพื้นที่หมู่ที่ ๑ บ้านคลองแห้ง และ หมู่ที่ ๘ บ้านภูเหม็น | 20,000 | 20,000 | 20,000 | 20,000 | 20,000 | ประชาชนที่ เข้าร่วม | วัฒนธรรม ประเพณี ท้องถิ่นคงอยู่สืบไป | สำนักปลัด |
| 8 | โครงการจัดงานประเพณี เลี้ยงบ้าน | เพื่อส่งเสริมและสนับสนุนให้ ประชาชนรักชาติวัฒนธรรม ประเพณีท้องถิ่นให้คงอยู่ | จัดงานประเพณีเลี้ยง บ้านในพื้นที่หมู่ที่ ๒ และหมู่ที่ ๔ | 11,000 | 11,000 | 11,000 | 11,000 | 11,000 | จำนวน ประชาชนที่ เข้าร่วม | ประเพณีท้องถิ่นได้รับ การสืบทอดต่อไป | สำนักปลัด |
| 9 | โครงการจัดงานประเพณี ลอยกระทง | เพื่อส่งเสริมให้ประชาชน บำรุงรักษาศิลปะ จารีต ประเพณี ภูมิปัญญาท้องถิ่น และวัฒนธรรมอันดี ของท้องถิ่น | จัดงานประเพณีลอย กระทง ณ แหล่ง ท่องเที่ยวน้ำพุร้อนสมอ ทอง | 100,000 | | | | | จำนวนของ ประชาชนที่ เข้าร่วม | ขนมธรรมเนียม ประเพณีของท้องถิ่น ได้รับการรักษาและ อนุรักษ์สืบต่อไป | กอง การศึกษาฯ |

| ที่ | โครงการ | วัตถุประสงค์ | เป้าหมาย (ผลผลิตของ โครงการ) | งบประมาณ | | | | | ตัวชี้วัด (KPI) | ผลที่คาดว่าจะ จะได้รับ | หน่วยงาน รับผิดชอบ หลัก |
|-----|--|---|--|---------------|---------------|---------------|---------------|---------------|---------------------------------------|--|-------------------------------|
| | | | | 2566 (บาท) | 2567 (บาท) | 2568 (บาท) | 2569 (บาท) | 2570 (บาท) | | | |
| 10 | โครงการบรรพชาสามเณร ภาคฤดูร้อนเฉลิมพระเกียรติ | เพื่อส่งเสริมให้เด็กและ เยาวชนได้ศึกษาระยะ ชั้นกลางจิตใจ | จัดกิจกรรมบรรพชา สามเณรภาคฤดูร้อน ณ วัดสมอทอง/วัดโป่งข่อย | 25,000 | 25,000 | 25,000 | 25,000 | 25,000 | จำนวนเด็ก และเยาวชนที่ เข้าร่วม | เด็กและเยาวชนได้ ศึกษาระยะช่วยขัด กลางจิตใจให้เป็นคนดี ของสังคม | สำนักปลัด |
| 11 | โครงการบวชนกขัมจาริณี เฉลิมพระเกียรติ | เพื่อให้ประชาชนได้ฝึกสมาธิ ชั้นกลางจิตใจ | จัดกิจกรรมบวชนกขัม จาริณี ณ สำนักสงฆ์ไซ เบอร์ หมู่ที่ ๑ บ้าน คลองแห้ง | 15,000 | 15,000 | 15,000 | 15,000 | 15,000 | จำนวน ประชาชนที่ เข้าร่วม | ประชาชนได้ฝึกสมาธิชั้น กลางจิตใจ สามารถใช้ ชีวิตไม่ประมาท | สำนักปลัด |
| 12 | โครงการแข่งขันกีฬาสี่วัย ด้านกายาเสพติด | เพื่อให้ประชาชนมีสุขภาพ ร่างกายที่แข็งแรงสมบูรณ์ และห่างไกลยาเสพติด | ผู้บริหาร สมาชิก พนักงาน อบต. ผู้นำ ประชาชนทั่วไป คณะ ครู นักเรียน ร่วมการ แข่งขันกีฬา | 200,000 | 200,000 | 200,000 | 200,000 | 200,000 | จำนวน ประชาชนที่ เข้าร่วม | ประชาชนมีสุขภาพ ร่างกายที่แข็งแรงสมบูรณ์ และห่างไกลยาเสพติด | กอง การศึกษา |
| 13 | โครงการส่งเสริมการเล่น กีฬาและออกกำลังกายเพื่อ สุขภาพที่ดีของเด็ก เยาวชน และผู้สูงอายุตำบลทองหลาง | เพื่อให้เด็กเยาวชนและ ผู้สูงอายุมีอุปกรณ์ไว้สำหรับ ออกกำลังกาย | จัดหาอุปกรณ์กีฬา สำหรับส่งเสริมการเล่น กีฬาและออกกำลังกาย เพื่อสุขภาพที่ดี | 100,000 | 100,000 | 100,000 | 100,000 | 100,000 | จำนวน ประชาชนที่ เข้าร่วม | ประชาชนมีสุขภาพแข็งแรง ห่างไกลยาเสพติด | กอง การศึกษา |
| 14 | โครงการจัดงานแข่งขันกีฬา ประเพณีภายในหมู่บ้าน | เพื่อให้ประชาชนมีสุขภาพ ร่างกายที่แข็งแรงสมบูรณ์ | จัดการแข่งขันกีฬา ประเพณีภายในหมู่บ้าน | 40,000 | 40,000 | 40,000 | 40,000 | 40,000 | จำนวน ประชาชนที่ เข้าร่วม | ประชาชนมีสุขภาพ ร่างกายที่แข็งแรงสมบูรณ์ | สำนักปลัด |

| ที่ | โครงการ | วัตถุประสงค์ | เป้าหมาย (ผลผลิตของ โครงการ) | งบประมาณ | | | | | ตัวชี้วัด (KPI) | ผลที่คาดว่าจะ ได้รับ | หน่วยงาน รับผิดชอบ หลัก |
|-----|--|-------------------------------------|--|---------------|---------------|---------------|---------------|---------------|---------------------------------|----------------------------------|-------------------------------|
| | | | | 2566 (บาท) | 2567 (บาท) | 2568 (บาท) | 2569 (บาท) | 2570 (บาท) | | | |
| 15 | โครงการแข่งขันกีฬาท้องถิ่น สัมพันธ์ | เพื่อสร้างความสัมพันธ์ในหมู่ คณะ | จัดการแข่งขันกีฬาเพื่อ เชื่อมความสัมพันธ์ ระหว่างท้องถิ่นใน อำเภอห้วยคต | 20,000 | | 20,000 | | 20,000 | จำนวน ประชาชนที่ เข้าร่วม | มีความสัมพันธ์อันดีใน หมู่คณะ | สำนักปลัด |
| รวม | 15 โครงการ | | | 881,000 | 761,000 | 831,000 | 761,000 | 781,000 | | | |

รายละเอียดโครงการพัฒนา
แผนพัฒนาท้องถิ่น (พ.ศ. ๒๕๖๖ - ๒๕๗๐)

องค์การบริหารส่วนตำบลทองหลาง อำเภอห้วยคต จังหวัดอุทัยธานี

ก.ยุทธศาสตร์จังหวัดที่ ๓ ยกระดับการพัฒนาคุณภาพชีวิตตามหลักปรัชญาเศรษฐกิจพอเพียง เสริมสร้างความมั่นคงภายในและความสงบเรียบร้อย

ข.ยุทธศาสตร์การพัฒนาขององค์กรปกครองส่วนท้องถิ่นในเขตจังหวัดที่ ๕ การเมือง การบริหาร

๕. ยุทธศาสตร์การพัฒนาการเมือง การบริหาร

๕.๑ แผนงานบริหารงานทั่วไป

| ที่ | โครงการ | วัตถุประสงค์ | เป้าหมาย (ผลผลิตของ โครงการ) | งบประมาณ | | | | | ตัวชี้วัด (KPI) | ผลที่คาดว่าจะ ได้รับ | หน่วยงาน รับผิดชอบ หลัก |
|-----|---|---|--|---------------|---------------|---------------|---------------|---------------|-----------------------------------|---|-------------------------------|
| | | | | 2566 (บาท) | 2567 (บาท) | 2568 (บาท) | 2569 (บาท) | 2570 (บาท) | | | |
| 1 | โครงการฝึกอบรมและศึกษาดูงานเพื่อเพิ่มประสิทธิภาพการปฏิบัติงานของผู้บริหาร สมาชิกสภา ผู้นำชุมชน พนักงานส่วนตำบล และ พนักงานจ้าง องค์การบริหารส่วนตำบลทองหลาง | เพื่อให้บุคลากรในหน่วยงานได้รับการพัฒนาเพิ่มพูนความรู้ ทักษะ และปรับเปลี่ยนทัศนคติ เสริมสร้างจิตสำนึก และวิสัยทัศน์ในการปฏิบัติราชการให้มีประสิทธิภาพ เกิดประสิทธิผลมุ่งผลสัมฤทธิ์สู่ความเป็นเลิศ | จัดฝึกอบรมให้แก่กลุ่มเป้าหมายจำนวน 1 ครั้ง | 250,000 | 250,000 | 250,000 | 250,000 | 250,000 | จำนวนบุคลากรที่รับการอบรม/ฝึกอบรม | บุคลากรในหน่วยงานได้รับการพัฒนาเพิ่มพูนความรู้ ทักษะ และปรับเปลี่ยนทัศนคติ เสริมสร้างจิตสำนึก และวิสัยทัศน์ในการปฏิบัติราชการให้มีประสิทธิภาพ เกิดประสิทธิผลมุ่งผลสัมฤทธิ์สู่ความเป็นเลิศ | สำนักปลัด |

| ที่ | โครงการ | วัตถุประสงค์ | เป้าหมาย (ผลผลิตของ โครงการ) | งบประมาณ | | | | | ตัวชี้วัด (KPI) | ผลที่คาดว่าจะ ได้รับ | หน่วยงาน รับผิดชอบ หลัก |
|-----|--|--|--|---------------|---------------|---------------|---------------|---------------|--|---|-------------------------------|
| | | | | 2566 (บาท) | 2567 (บาท) | 2568 (บาท) | 2569 (บาท) | 2570 (บาท) | | | |
| 2 | โครงการฝึกอบรมให้ความรู้ เกี่ยวกับการปฏิบัติตาม พ.ร.บ.ข่าวสารของราชการ | เพื่อส่งเสริมให้ประชาชน ให้ความสำคัญและรู้ถึง สิทธิของตนในการรับรู้ ข้อมูลข่าวสารของ ราชการอย่างถูกต้อง | จัดฝึกอบรมให้ ความแก่กับผู้นำ และประชาชน ทั่วไป จำนวน 1 ครั้ง | 30,000 | 30,000 | 30,000 | 30,000 | 30,000 | ประชาชนมี ความรู้ด้าน กฎหมาย | ประชาชนให้ความสำคัญ เกี่ยวกับสิทธิในการรับรู้ ข้อมูลข่าวสารของ ราชการและสามารถใช้ สิทธิของตนได้อย่าง ถูกต้อง | สำนักปลัด |
| 3 | โครงการส่งเสริมคุณธรรม และความโปร่งใสเพื่อให้เกิด ธรรมาภิบาลในองค์การ บริหารส่วนตำบลทองหลาง | เพื่อให้บุคลากรภายใน หน่วยงานและ บุคคลภายนอกมีส่วนร่วม ในการต่อต้านการ ทุจริตและประพฤติมิ ชอบในหน่วยงาน | จัดฝึกอบรมให้ ความรู้แก่บุคลากร ในการส่งเสริม คุณธรรมและความ โปร่งใสเพื่อให้เกิด ธรรมาภิบาล | 20,000 | 20,000 | 20,000 | 20,000 | 20,000 | | บุคลากรภายใน หน่วยงานและ บุคคลภายนอกมีส่วนร่วม ในการต่อต้านการ ทุจริตและประพฤติมิ ชอบในหน่วยงาน | สำนักปลัด |
| 4 | โครงการทบทวนการจัดทำ แผนที่ภาษีและทะเบียน ทรัพย์สิน | เพื่อให้แผนที่ภาษีและ ทะเบียนทรัพย์สินมี ประสิทธิภาพมากขึ้น | ดำเนินการทบทวน การจัดทำแผนที่ ภาษีและทะเบียน ทรัพย์สิน | 50,000 | 50,000 | 50,000 | 50,000 | 50,000 | ประสิทธิภาพ แผนที่ภาษีและ ทะเบียนทรัพย์สิน | การจัดเก็บภาษีมี ประสิทธิภาพ ทำให้ ท้องถิ่นพัฒนา | กองคลัง |

| ที่ | โครงการ | วัตถุประสงค์ | เป้าหมาย (ผลผลิตของ โครงการ) | งบประมาณ | | | | | ตัวชี้วัด (KPI) | ผลที่คาดว่าจะ ได้รับ | หน่วยงาน รับผิดชอบ หลัก |
|-----|---|--|------------------------------------|---------------|---------------|---------------|---------------|---------------|-------------------------------|--|-------------------------------|
| | | | | 2566 (บาท) | 2567 (บาท) | 2568 (บาท) | 2569 (บาท) | 2570 (บาท) | | | |
| 5 | โครงการฝึกอบรมให้ความรู้แก่คณะกรรมการจัดซื้อจัดจ้างและผู้ปฏิบัติงานด้านการพัสดุ | เพื่อสร้างศักยภาพการมีส่วนร่วมในการจัดซื้อจัดจ้างภาครัฐ และป้องกันการทุจริตและสร้างความโปร่งใสในการบริหารงาน | จัดกิจกรรมฝึกอบรมให้ความรู้ | 20,000 | 20,000 | 20,000 | 20,000 | 20,000 | จำนวนผู้เข้าร่วมฝึกอบรม 50 คน | ประชาชนมีศักยภาพในการปฏิบัติหน้าที่ในการจัดซื้อฯ และมีส่วนร่วมในการป้องกันทุจริตและสร้างความโปร่งใสในการบริหารงานขององค์กร | กองคลัง |
| รวม | 5 โครงการ | | | 370,000 | 370,000 | 370,000 | 370,000 | 370,000 | | | |

รายละเอียดโครงการพัฒนา
แผนพัฒนาท้องถิ่น (พ.ศ. ๒๕๖๖ - ๒๕๗๐)

องค์การบริหารส่วนตำบลทองหลาง อำเภอห้วยคต จังหวัดอุทัยธานี

ก.ยุทธศาสตร์จังหวัดที่ ๓ ยกระดับการพัฒนาคุณภาพชีวิตตามหลักปรัชญาเศรษฐกิจพอเพียง เสริมสร้างความมั่นคงภายในและความสงบเรียบร้อย

ข.ยุทธศาสตร์การพัฒนาขององค์กรปกครองส่วนท้องถิ่นในเขตจังหวัดที่ ๕ การเมือง การบริหาร

๕. ยุทธศาสตร์การพัฒนาการเมือง การบริหาร

๕.๒ แผนงานรักษาความสงบภายใน

| ที่ | โครงการ | วัตถุประสงค์ | เป้าหมาย (ผลผลิตของ โครงการ) | งบประมาณ | | | | | ตัวชี้วัด (KPI) | ผลที่คาดว่าจะ ได้รับ | หน่วยงาน รับผิดชอบ หลัก |
|-----|---|---|---|---------------|---------------|---------------|---------------|---------------|--|---|-------------------------------|
| | | | | 2566 (บาท) | 2567 (บาท) | 2568 (บาท) | 2569 (บาท) | 2570 (บาท) | | | |
| 1 | โครงการช่วยเหลือประชาชนตามอำนาจหน้าที่ขององค์กรปกครองส่วนท้องถิ่นกรณีเยี่ยมเยียนหรือฟื้นฟูหลังเกิดสาธารณภัย | เพื่อให้การช่วยเหลือเยียวยาหรือฟื้นฟูประชาชนที่ประสบปัญหาด้านสาธารณสุขภัยในพื้นที่ | ประชาชนที่ประสบปัญหาด้านสาธารณสุขภัยในพื้นที่ | 100,000 | 100,000 | 100,000 | 100,000 | 100,000 | จำนวนของประชาชนที่ได้รับความช่วยเหลือ | ประชาชนได้รับการช่วยเหลือ เยียวยาหรือฟื้นฟู และสามารถกลับมาใช้ชีวิตได้ตามปกติ | สำนักปลัด |
| 2 | โครงการฝึกอบรม/ทบทวนสมาชิก อปพร./ฝึกอบรมทบทวนหน่วยกู้ชีพกู้ภัย OTOS, EMS | เพื่อสมาชิก อปพร.หน่วยกู้ชีพกู้ภัย OTOS ,EMS เตรียมความพร้อมในการป้องกันและรักษาความปลอดภัย | จัดฝึกอบรมให้แก่กลุ่มเป้าหมาย จำนวน 1 ครั้ง | | | | 200,000 | 200,000 | จำนวนบุคลากรที่เข้าร่วมฝึกอบรมทบทวน | สมาชิกมีความรู้ความเข้าใจในการปฏิบัติงานเมื่อเกิดเหตุการณ์ต่างๆ | สำนักปลัด |
| 3 | โครงการฝึกซ้อมแผนป้องกันและบรรเทาสาธารณภัย | เพื่อเป็นการซักซ้อมเตรียมความพร้อมในการป้องกันและบรรเทาสาธารณภัย | จัดฝึกอบรมให้แก่กลุ่มเป้าหมาย จำนวน ๑ ครั้ง | 40,000 | 40,000 | 40,000 | 40,000 | 40,000 | ผู้เข้ารับการอบรมร้อยละ ๙๐ มีความรู้ความเข้าใจ | สมาชิกมีความรู้ความเข้าใจในการปฏิบัติงานเมื่อเกิดเหตุการณ์ต่างๆ | สำนักปลัด |

| ที่ | โครงการ | วัตถุประสงค์ | เป้าหมาย (ผลผลิตของ โครงการ) | งบประมาณ | | | | | ตัวชี้วัด (KPI) | ผลที่คาดว่าจะ ได้รับ | หน่วยงาน รับผิดชอบ หลัก |
|-----|---|---|---|---------------|---------------|---------------|---------------|---------------|---|---|-------------------------------|
| | | | | 2566 (บาท) | 2567 (บาท) | 2568 (บาท) | 2569 (บาท) | 2570 (บาท) | | | |
| 4 | โครงการป้องกันและลดอุบัติเหตุทางถนนในช่วงเทศกาลสำคัญ | เพื่อป้องกันและลดอุบัติเหตุทางถนนในช่วงเทศกาลต่างๆ ของนักท่องเที่ยว | ตั้งจุดบริการประชาชนในช่วงเทศกาลสำคัญต่างๆ | 20,000 | 20,000 | 20,000 | 20,000 | 20,000 | ป้องกันและลดอุบัติเหตุช่วงเทศกาลลงร้อยละ 80 | ลดอุบัติเหตุที่อาจเกิดขึ้นได้ และได้รับการอำนวยความสะดวกในการเดินทาง | สำนักปลัด |
| 5 | โครงการสร้างเสริมความปลอดภัยจากอุบัติเหตุทางจราจร | เพื่อให้ประชาชนมีความรู้ความเข้าใจเกี่ยวกับกฎระเบียบวินัยจราจรและสร้างจิตสำนึกที่ดีในการใช้รถใช้ถนน | จัดฝึกอบรมให้ความรู้เกี่ยวกับวินัยจราจรและการใช้รถใช้ถนนกับเยาวชนและประชาชนในพื้นที่ตำบลทองหลาง | 30,000 | 30,000 | 30,000 | 30,000 | 30,000 | ประชาชนที่เข้ารับการฝึกอบรม ร้อยละ 80 มีความรู้ความเข้าใจวินัยจราจร | ประชาชนมีความรู้ความเข้าใจเกี่ยวกับกฎระเบียบวินัยจราจรและสร้างจิตสำนึกที่ดีในการใช้รถใช้ถนน | สำนักปลัด |
| 6 | โครงการฝึกอบรมทบทวนชุดปฏิบัติการจิตอาสาภัยพิบัติประจำองค์การบริหารส่วนตำบลทองหลาง | เพื่อทบทวนความรู้ความเข้าใจเสริมสร้างศักยภาพและความเข้มแข็งให้แก่บุคลากรเพื่อที่จะสามารถปฏิบัติหน้าที่ช่วยเหลือเจ้าพนักงานป้องกันและบรรเทาสาธารณภัย ได้อย่างมีประสิทธิภาพ | จัดฝึกอบรมให้แก่กลุ่มเป้าหมาย จำนวน 1 ครั้ง | 30,000 | 30,000 | 30,000 | 30,000 | 30,000 | ผู้เข้ารับการฝึกอบรมทบทวนร้อยละ 90 มีความรู้ ความเข้าใจ | ผู้เข้ารับการฝึกอบรมมีความรู้ความเข้าใจด้านการจัดการสาธารณภัยเบื้องต้น | สำนักปลัด |
| รวม | 6 โครงการ | | | 220,000 | 220,000 | 220,000 | 420,000 | 420,000 | | | |

รายละเอียดโครงการพัฒนา
แผนพัฒนาท้องถิ่น (พ.ศ. ๒๕๖๖ - ๒๕๗๐)

องค์การบริหารส่วนตำบลทองหลาง อำเภอห้วยคต จังหวัดอุทัยธานี

ก.ยุทธศาสตร์จังหวัดที่ ๓ ยุทธศาสตร์พัฒนาคุณภาพชีวิตตามหลักปรัชญาเศรษฐกิจพอเพียง เสริมสร้างความมั่นคงภายในและความสงบเรียบร้อย
ข.ยุทธศาสตร์การพัฒนาขององค์กรปกครองส่วนท้องถิ่นในเขตจังหวัดที่ ๕ การเมือง การบริหาร

๕. ยุทธศาสตร์การพัฒนาการเมือง การบริหาร

๕.๓ แผนงานสร้างความเข้มแข็งของชุมชน

| ที่ | โครงการ | วัตถุประสงค์ | เป้าหมาย (ผลผลิตของ โครงการ) | งบประมาณ | | | | | ตัวชี้วัด (KPI) | ผลที่คาดว่าจะได้รับ | หน่วยงาน รับผิดชอบ หลัก |
|-----|---|---|--|---------------|---------------|---------------|---------------|---------------|--|--|-------------------------------|
| | | | | 2566 (บาท) | 2567 (บาท) | 2568 (บาท) | 2569 (บาท) | 2570 (บาท) | | | |
| 1 | โครงการส่งเสริมสนับสนุน การจัดทำแผนชุมชน | เพื่อให้ประชาชนมีส่วนร่วม ในการพัฒนาท้องถิ่น | ประชาชนในพื้นที่ ตำบลทองหลาง หมู่ที่ 1 - 8 | 15,000 | 15,000 | 15,000 | 15,000 | 15,000 | ประชาชนได้มี ส่วนร่วมจัดทำ แผนฯ | ประชาชนทุกภาคส่วนเข้า มามีส่วนร่วมในการเสนอ ปัญหาและความต้องการ ในการพัฒนาท้องถิ่น | สำนักปลัด |
| 2 | โครงการองค์การบริหาร ส่วนตำบลสัญจร | เพื่อบำบัดทุกข์บำรุงสุข สร้างรอยยิ้มให้ประชาชน ให้อยู่ดีมีสุข | ประชาชนในพื้นที่ ตำบลทองหลาง หมู่ที่ 1 - 8 | 25,000 | 25,000 | 25,000 | 25,000 | 25,000 | ประชาชนได้มี ส่วนร่วมจัดทำ แผนฯ | ประชาชนมีส่วนร่วมในการ บริหารและพัฒนาท้องถิ่น ของตนเองอย่างมี ประสิทธิภาพ | สำนักปลัด |
| 3 | โครงการส่งเสริมและ สนับสนุนการสร้าง ความปรองดองและ สมานฉันท์ | เพื่อส่งเสริมให้ประชาชน มีความปรองดองสมานฉันท์ และมีความรักสมัครสมาน สามัคคีเป็นอันหนึ่งอันเดียว เกิดความเรียบร้อยในชุมชน | ผู้นำชุมชน ผู้นำองค์กร และประชาชน ใน พื้นที่ตำบลทองหลาง หมู่ที่ 1 - 8 | 30,000 | 30,000 | 30,000 | 30,000 | 30,000 | ปัญหาการ ทะเลาะวิวาท ลดลง ร้อยละ 80 | ประชาชนมีความปรองดอง สมานฉันท์และมีความรักสมัคร สมานสามัคคีเป็นอันหนึ่งอัน เดียว เกิดความเรียบร้อยใน ชุมชน | สำนักปลัด |

| ที่ | โครงการ | วัตถุประสงค์ | เป้าหมาย (ผลผลิตของ โครงการ) | งบประมาณ | | | | | ตัวชี้วัด (KPI) | ผลที่คาดว่าจะ ได้รับ | หน่วยงาน รับผิดชอบ หลัก |
|-----|--|--|--|---------------|---------------|---------------|---------------|---------------|---|--|--|
| | | | | 2566 (บาท) | 2567 (บาท) | 2568 (บาท) | 2569 (บาท) | 2570 (บาท) | | | |
| 4 | โครงการเผยแพร่ความรู้ เพื่อความปลอดภัยสู่ หมู่บ้าน/ชุมชน | เพื่อสร้างเสริมความ ปลอดภัยในชุมชนให้ บุคคลมีสวัสดิภาพในการ ดำรงชีวิตปราศจากการ เจ็บป่วย และการได้รับ อันตรายจากภัยอันตราย ต่างๆ | ผู้นำชุมชน ผู้นำ องค์กร ประชาชน อาสาสมัครต่างๆ เด็กและเยาวชน ในพื้นที่ตำบล ทองกลาง หมู่ที่ ๑ - ๘ | 20,000 | 20,000 | 20,000 | 20,000 | 20,000 | ปัญหาการเกิด อุบัติเหตุทาง ถนนลดลง ร้อยละ 85 | ชุมชนมีความปลอดภัย บุคคลมีสวัสดิภาพในการ ดำรงชีวิตปราศจากการ เจ็บป่วย และการได้รับ อันตรายจากภัยอันตราย ต่างๆ | สำนักปลัด |
| 5 | โครงการจัดอบรมสร้าง จิตสำนึกการอนุรักษ์ พลังงานในชุมชน | เพื่อส่งเสริมให้มีการ อนุรักษ์พลังงานในชุมชน และเกิดแนวคิดการนำ พลังงานทดแทนมาใช้อย่าง เหมาะสมกับพื้นที่ | อบรมให้ความรู้การ อนุรักษ์พลังงาน และพลังงานทดแทน | 35,000 | 35,000 | 35,000 | 35,000 | 35,000 | ประชาชนที่เข้า รับการอบรมมี ความรู้เพิ่มมาก ขึ้น | ประชาชนในชุมชนมีความรู้ เกี่ยวกับการอนุรักษ์ พลังงานมากขึ้น | สำนักปลัด สนง. พลังงาน จังหวัด อุทัยธานี |
| 6 | โครงการศึกษาดูงาน เกี่ยวกับการอนุรักษ์ พลังงานและเทคโนโลยี พลังงานทดแทน | เพื่อให้ประชาชนใน ชุมชนมีความรู้เกี่ยวกับ การอนุรักษ์พลังงานและ พลังงานทดแทน | อบรมและศึกษาดู งานเกี่ยวกับการ อนุรักษ์พลังงาน และเทคโนโลยี พลังงานทดแทน | 50,000 | 50,000 | 50,000 | 50,000 | 50,000 | ประชาชนที่เข้า รับการอบรมมี ความรู้เพิ่มมาก ขึ้น | สามารถนำความรู้ที่ได้จาก การศึกษาดูงานเผยแพร่ ความรู้ต่างๆ สู่ชุมชน ใกล้เคียง และนำมาใช้ให้ เกิดประโยชน์สูงสุด | สำนักปลัด สนง. พลังงาน จังหวัด อุทัยธานี |

| ที่ | โครงการ | วัตถุประสงค์ | เป้าหมาย (ผลผลิตของ โครงการ) | งบประมาณ | | | | | ตัวชี้วัด (KPI) | ผลที่คาดว่าจะ ได้รับ | หน่วยงาน รับผิดชอบ หลัก |
|-----|--|--|---|---------------|---------------|---------------|---------------|---------------|---|--|--|
| | | | | 2566 (บาท) | 2567 (บาท) | 2568 (บาท) | 2569 (บาท) | 2570 (บาท) | | | |
| 7 | โครงการอบรมให้ความรู้ เกี่ยวกับการอนุรักษ์ พลังงานให้แก่เด็กและ เยาวชนในสถานศึกษา | เพื่อเผยแพร่ความรู้ด้าน การอนุรักษ์พลังงานให้ เยาวชนได้มีความรู้ความ เข้าใจในเรื่องการอนุรักษ์ พลังงาน และมีจิตสำนึก ที่ดีในการใช้พลังงาน | กิจกรรมเดิน รณรงค์และปลูกฝัง ประชาชนในชุมชน ใกล้เคียงช่วยกัน อนุรักษ์พลังงาน และติดป้าย ประชาสัมพันธ์ | 30,000 | 30,000 | 30,000 | 30,000 | 30,000 | ประชาชนที่เข้า รับการอบรมมี ความรู้เพิ่มมาก ขึ้น | เยาวชนในชุมชนมีความรู้ เกี่ยวกับการอนุรักษ์ พลังงาน และตระหนักถึง การใช้พลังงานมากขึ้น | สำนักปลัด สนง. พลังงาน จังหวัด อุทัยธานี |
| 8 | โครงการอบรมให้ความรู้ การติดตั้งและการใช้งาน ระบบโซลาร์เซลล์พลังงาน แสงอาทิตย์ | เพื่อให้ประชาชนใน ชุมชนมีความรู้เกี่ยวกับ การติดตั้งและใช้งาน ระบบโซลาร์เซลล์ และ เป็นการลดค่าใช้จ่ายด้าน พลังงาน | อบรมให้ความรู้การ ติดตั้งและการใช้ งานระบบโซลาร์ เซลล์พลังงาน แสงอาทิตย์ | 30,000 | 30,000 | 30,000 | 30,000 | 30,000 | ประชาชนที่เข้า รับการอบรมมี ความรู้เพิ่มมาก ขึ้น | สามารถนำความรู้ที่ได้มาใช้ ให้เกิดประโยชน์สูงสุดและ สามารถลดค่าใช้จ่ายด้าน พลังงาน และเผยแพร่สู่ชม ชนใกล้เคียง | สำนักปลัด สนง. พลังงาน จังหวัด อุทัยธานี |
| รวม | 8 โครงการ | | | 235,000 | 235,000 | 235,000 | 235,000 | 235,000 | | | |

รายละเอียดโครงการพัฒนา

ที่นำมาจากแผนพัฒนาหมู่บ้านและแผนพัฒนาชุมชน

องค์การบริหารส่วนตำบลทองหลาง อำเภอห้วยคต จังหวัดอุทัยธานี

ก.ยุทธศาสตร์จังหวัดที่ ๓ ยุทธศาสตร์พัฒนาคุณภาพชีวิตตามหลักปรัชญาเศรษฐกิจพอเพียง เสริมสร้างความมั่นคงภายในและความสงบเรียบร้อย

ข.ยุทธศาสตร์การพัฒนาขององค์กรปกครองส่วนท้องถิ่นในเขตจังหวัดที่ ๑ การพัฒนาโครงสร้างพื้นฐาน

๑. ยุทธศาสตร์การพัฒนาโครงสร้างพื้นฐาน

| ที่ | โครงการ | วัตถุประสงค์ | เป้าหมาย (ผลผลิตของ โครงการ) | งบประมาณ | | | | | ตัวชี้วัด (KPI) | ผลที่คาดว่าจะได้รับ | ที่มาของ โครงการ | หน่วยงาน รับผิดชอบ หลัก |
|-----|--|---|--|---------------|---------------|---------------|---------------|---------------|--|---|---------------------------|-------------------------------|
| | | | | 2566 (บาท) | 2567 (บาท) | 2568 (บาท) | 2569 (บาท) | 2570 (บาท) | | | | |
| 1 | ขุดเจาะบ่อบาดาล กลุ่มบ้านนายันนิง เทียงทอง หมู่ที่ 1 บ้านคลองแห้ง | เพื่อสร้างแหล่งน้ำ สำหรับอุปโภคบริโภค ให้กับประชาชน | ขุดเจาะบ่อบาดาล รายละเอียดตามแบบ อบต.ทองหลางกำหนด | 270,000 | | | | | จำนวน ครัวเรือนที่ได้ ใช้ประโยชน์ | ประชาชนมีแหล่งน้ำ สำหรับอุปโภค บริโภคอย่างเพียงพอ | บ้านคลองแห้ง หมู่ที่ 1 | กองช่าง |
| 2 | ปรับปรุงท่อลอดกลม สายกลุ่ม บ้านคลองแห้ง หมู่ที่ 1 บ้าน คลองแห้ง | เพื่อให้เป็นทางระบาย น้ำและใช้เป็นเส้นทาง สัญจรของประชาชน | ปรับปรุงท่อลอดกลม รายละเอียดตามแบบ อบต.ทองหลาง กำหนด | 30,000 | | | | | ปรับปรุงท่อ ลอดกลมได้ตาม แบบที่กำหนด | สามารถป้องกันน้ำ ท่วมขังและใช้เป็น เส้นทางสัญจร | บ้านคลองแห้ง หมู่ที่ 1 | กองช่าง |
| 3 | ขุดเจาะบ่อบาดาล กลุ่มบ้านนาย มงคล อินทร์สิงห์ หมู่ที่ 2 บ้าน สมอทอง | เพื่อสร้างแหล่งน้ำ สำหรับอุปโภคบริโภค ให้กับประชาชน | ขุดเจาะบ่อบาดาล รายละเอียดตามแบบ อบต.ทองหลางกำหนด | 270,000 | | | | | จำนวน ครัวเรือนที่ได้ ใช้ประโยชน์ | ประชาชนมีแหล่งน้ำ สำหรับอุปโภค บริโภคอย่างเพียงพอ | บ้านสมอทอง หมู่ที่ 2 | กองช่าง |
| 4 | ก่อสร้างระบบประปาหมู่บ้าน กลุ่มบ้านนายเล็ก จันนิกุทัย หมู่ที่ 2 บ้านสมอทอง | เพื่อให้ประชาชนได้มี น้ำสะอาดใช้สำหรับ อุปโภคบริโภคอย่าง เพียงพอ | ก่อสร้างระบบประปา หมู่บ้าน รายละเอียด ตามแบบ อบต. ทองหลาง กำหนด | 500,000 | | | | | ร้อยละของ ครัวเรือนที่ได้ ใช้น้ำ | ประชาชนมีน้ำสะอาด ใช้สำหรับอุปโภค บริโภคได้อย่าง เพียงพอ | บ้านสมอทอง หมู่ที่ 2 | กองช่าง |

| ที่ | โครงการ | วัตถุประสงค์ | เป้าหมาย (ผลผลิตของ โครงการ) | งบประมาณ | | | | | ตัวชี้วัด (KPI) | ผลที่คาดว่าจะ ได้รับ | ที่มาของ โครงการ | หน่วยงาน รับผิดชอบ หลัก |
|-----|---|--|---|---------------|---------------|---------------|---------------|---------------|---|---|-------------------------|-------------------------------|
| | | | | 2566 (บาท) | 2567 (บาท) | 2568 (บาท) | 2569 (บาท) | 2570 (บาท) | | | | |
| 5 | ชุดเจาะบ่อบาดาล กลุ่มบ้านนายชุมพล ศรีถมยา หมู่ที่ 2 บ้านสมอทอง | เพื่อให้ประชาชนมีน้ำ สำหรับใช้อุปโภค บริโภคอย่างเพียงพอ | ชุดเจาะบ่อบาดาล รายละเอียดตามแบบ อบต.ทองกลาง กำหนด | 270,000 | | | | | จำนวน ครัวเรือนที่ได้ ใช้ประโยชน์ | ประชาชนมีน้ำใช้ สำหรับอุปโภค บริโภคอย่างเพียงพอ | บ้านสมอทอง หมู่ที่ 2 | กองช่าง |
| 6 | ก่อสร้างถนนคอนกรีตเสริมเหล็ก สายบ้านนายเข้ม ภาชนะปรีดา หมู่ที่ 2 บ้านสมอทอง | เพื่อให้ถนนได้มาตรฐาน และประชาชนได้รับ ความสะดวกในการใช้ เส้นทางสัญจร | ก่อสร้างถนน คสล. รายละเอียดตามแบบ อบต.ทองกลาง กำหนด | 500,000 | | | | | ร้อยละของ ประชาชนที่ได้ ใช้ประโยชน์ | ถนนได้มาตรฐาน และประชาชนได้รับ ความ สะดวกในการ ใช้เส้นทางสัญจร | บ้านสมอทอง หมู่ที่ 2 | กองช่าง |
| 7 | ปรับปรุงซ่อมแซมระบบประปา หมู่บ้าน กลุ่มบ้านห้วยร่วม หมู่ที่ 3 บ้านละว้า | เพื่อให้ประชาชนได้มีน้ำ ใช้อุปโภคบริโภคที่ สะอาดและเพียงพอ | ปรับปรุงระบบประปา รายละเอียดตามแบบ อบต.ทองกลางกำหนด | 70,000 | | | | | ร้อยละของ ประชาชนที่ได้ ใช้ประโยชน์ | ประชาชนมีน้ำสะอาด ใช้สำหรับอุปโภค บริโภคได้อย่าง เพียงพอ | บ้านละว้า หมู่ที่ 3 | กองช่าง |
| 8 | ก่อสร้างถนนคอนกรีตเสริมเหล็ก สายบ้านนายบุญส่ง บัวเจริญ หมู่ที่ 3 บ้านละว้า | เพื่อให้ถนนได้มาตรฐาน และประชาชนได้รับ ความสะดวกในการใช้ เส้นทางสัญจร | ก่อสร้างถนน คสล. รายละเอียดตามแบบ อบต.ทองกลาง กำหนด | 500,000 | | | | | ร้อยละของ ประชาชนที่ได้ ใช้ประโยชน์ | ถนนได้มาตรฐาน และประชาชนได้รับ ความ สะดวกในการ ใช้เส้นทางสัญจร | บ้านละว้า หมู่ที่ 3 | กองช่าง |
| 9 | ก่อสร้างถนนคอนกรีตเสริมเหล็ก สายบ้านนายเย็น เย็นสุข หมู่ที่ 3 บ้านละว้า | เพื่อให้ถนนได้มาตรฐาน และประชาชนได้รับ ความสะดวกในการใช้ เส้นทางสัญจร | ก่อสร้างถนน คสล. รายละเอียดตามแบบ อบต.ทองกลาง กำหนด | 500,000 | | | | | ร้อยละของ ประชาชนที่ได้ ใช้ประโยชน์ | ถนนได้มาตรฐาน และประชาชนได้รับ ความ สะดวกในการ ใช้เส้นทางสัญจร | บ้านละว้า หมู่ที่ 3 | กองช่าง |

| ที่ | โครงการ | วัตถุประสงค์ | เป้าหมาย (ผลผลิตของ โครงการ) | งบประมาณ | | | | | ตัวชี้วัด (KPI) | ผลที่คาดว่าจะ ได้รับ | ที่มาของ โครงการ | หน่วยงาน รับผิดชอบ หลัก |
|-----|---|--|---|---------------|---------------|---------------|---------------|---------------|---|---|------------------------------|-------------------------------|
| | | | | 2566 (บาท) | 2567 (บาท) | 2568 (บาท) | 2569 (บาท) | 2570 (บาท) | | | | |
| 10 | ก่อสร้างถนนคอนกรีตเสริมเหล็ก สายเมืองแมน หมู่ที่ 3 บ้านละว้า | เพื่อให้ถนนได้มาตรฐาน และประชาชนได้รับ ความสะดวกในการใช้ เส้นทางสัญจร | ก่อสร้างถนน คสล. รายละเอียดตามแบบ อบต.ทองกลาง กำหนด | 500,000 | | | | | ร้อยละของ ประชาชนที่ได้ ใช้ประโยชน์ | ถนนได้มาตรฐาน และประชาชนได้รับ ความ สะดวกในการ ใช้เส้นทางสัญจร | บ้านละว้า หมู่ที่ 3 | กองช่าง |
| 11 | ปรับปรุงระบบประปาหมู่บ้าน (ตันโพธิ์) หมู่ที่ 4 บ้านโป่งข่อย | เพื่อปรับปรุงระบบ กรองน้ำประปาให้มี ประสิทธิภาพมากขึ้น | ปรับปรุงระบบประปา รายละเอียดตามแบบ อบต.ทองกลางกำหนด | 100,000 | | | | | ร้อยละของ ประชาชนที่ได้ ใช้ประโยชน์ | ระบบกรอง น้ำประปามี ประสิทธิภาพมากขึ้น | บ้านโป่งข่อย หมู่ที่ 4 | กองช่าง |
| 12 | ก่อสร้างถนนคอนกรีตเสริมเหล็ก สายบ้านผู้ช่วยสน หมู่ที่ 4 บ้าน โป่งข่อย | เพื่อให้ถนนได้มาตรฐาน และประชาชนได้รับ ความสะดวกในการใช้ เส้นทางสัญจร | ก่อสร้างถนน คสล. รายละเอียดตามแบบ อบต.ทองกลาง กำหนด | 500,000 | | | | | ร้อยละของ ประชาชนที่ได้ ใช้ประโยชน์ | ถนนได้มาตรฐาน และประชาชนได้รับ ความ สะดวกในการ ใช้เส้นทางสัญจร | บ้านโป่งข่อย หมู่ที่ 4 | กองช่าง |
| 13 | ก่อสร้างถนนคอนกรีตเสริมเหล็ก สายบ้านหนองผักแพว - ตำบล ป่าอ้อ หมู่ที่ 5 บ้านหนองผักแพว | เพื่อให้ถนนได้มาตรฐาน และประชาชนได้รับ ความสะดวกในการใช้ เส้นทางสัญจร | ก่อสร้างถนน คสล. รายละเอียดตามแบบ อบต.ทองกลางกำหนด | 400,000 | | | | | ร้อยละของ ประชาชนที่ได้ ใช้ประโยชน์ | ถนนได้มาตรฐาน และประชาชนได้รับ ความ สะดวกในการ ใช้เส้นทางสัญจร | บ้านหนองผัก แพว หมู่ที่ 5 | กองช่าง |
| 14 | ขุดเจาะบ่อบาดาล กลุ่มบ้านนายสน อ่อนอุทัย หมู่ที่ 6 บ้านป่าบัว | เพื่อให้ประชาชนมีน้ำ สำหรับใช้อุปโภค บริโภคอย่างเพียงพอ | ขุดเจาะบ่อบาดาล รายละเอียดตามแบบ อบต.ทองกลางกำหนด | 270,000 | | | | | จำนวน ครัวเรือนที่ได้ ใช้ประโยชน์ | ประชาชนมีน้ำใช้ สำหรับอุปโภค บริโภคอย่างเพียงพอ | บ้านป่าบัว หมู่ที่ 6 | กองช่าง |

| ที่ | โครงการ | วัตถุประสงค์ | เป้าหมาย (ผลผลิตของ โครงการ) | งบประมาณ | | | | | ตัวชี้วัด (KPI) | ผลที่คาดว่าจะได้รับ | ที่มาของ โครงการ | หน่วยงาน รับผิดชอบ หลัก |
|-----|--|--|--|---------------|---------------|---------------|---------------|---------------|-----------------------------------|--|------------------------|-------------------------------|
| | | | | 2566 (บาท) | 2567 (บาท) | 2568 (บาท) | 2569 (บาท) | 2570 (บาท) | | | | |
| 15 | ก่อสร้างลานตากพืชผลทางการเกษตร หมู่ที่ 6 บ้านป่าบัว | เพื่อให้ประชาชนมีลานตากสำหรับตากพืชผลทางการเกษตร และลดรายจ่ายในครัวเรือน | ก่อสร้างลานตากพืชผลทางการเกษตร รายละเอียดตามแบบ อบต. กำหนด | 500,000 | | | | | ร้อยละของประชาชนที่ได้ใช้ประโยชน์ | ประชาชนมีลานตากสำหรับตากพืชผลทางการเกษตร และมีรายได้เพิ่มมากขึ้น | บ้านป่าบัว หมู่ที่ 6 | กองช่าง |
| 16 | ปรับปรุงระบบประปาหมู่บ้าน หมู่ที่ 6 บ้านป่าบัว | เพื่อให้ประชาชนมีน้ำสำหรับอุปโภคบริโภคได้อย่างทั่วถึงและเพียงพอตลอดปี | ติดตั้งถังกรองน้ำ รายละเอียดตามแบบ อบต. ทอหลางกำหนด | 500,000 | | | | | ร้อยละของประชาชนที่ได้ใช้ประโยชน์ | ประชาชนมีน้ำสำหรับอุปโภคบริโภคอย่างทั่วถึงและเพียงพอตลอดปี | บ้านป่าบัว หมู่ที่ 6 | กองช่าง |
| 17 | ติดตั้งไฟฟ้าสาธารณะส่องสว่างขอยคลองแก้ว หมู่ที่ 7 บ้านคลองหวาย | เพื่ออำนวยความสะดวกในการเดินทางยามค่ำคืน | ติดตั้งไฟฟ้าสาธารณะ รายละเอียดตามแบบ อบต. ทอหลางกำหนด | 300,000 | | | | | จำนวนไฟฟ้าสาธารณะที่ติดตั้ง | ประชาชนมีความปลอดภัยในชีวิตและทรัพย์สิน | บ้านคลองหวาย หมู่ที่ 7 | กองช่าง |
| 18 | ก่อสร้างฝายชะลอน้ำ สายโกรก ลี - เขาเต่า หมู่ที่ 7 บ้านคลองหวาย | เพื่อใช้กักเก็บน้ำไว้ใช้ในช่วงฤดูแล้ง | ก่อสร้างฝายชะลอน้ำ รายละเอียดตามแบบ อบต. ทอหลางกำหนด | 500,000 | | | | | ร้อยละของประชาชนที่ได้ใช้ประโยชน์ | ประชาชนมีน้ำใช้ตลอดทั้งปี | บ้านคลองหวาย หมู่ที่ 7 | กองช่าง |
| 19 | ก่อสร้างระบบประปาหมู่บ้าน กลุ่มบ้านภูเหม็นกลาง หมู่ที่ 8 บ้านภูเหม็น | เพื่อให้ประชาชนได้มีน้ำสะอาดใช้สำหรับอุปโภคบริโภคอย่างเพียงพอ | ก่อสร้างระบบประปา รายละเอียดตามแบบ อบต. ทอหลางกำหนด | 500,000 | | | | | ร้อยละของครัวเรือนที่ได้ใช้น้ำ | ประชาชนมีน้ำสะอาดใช้สำหรับอุปโภคบริโภคได้อย่างเพียงพอ | บ้านภูเหม็น หมู่ที่ 8 | กองช่าง |

| ที่ | โครงการ | วัตถุประสงค์ | เป้าหมาย (ผลผลิตของ โครงการ) | งบประมาณ | | | | | ตัวชี้วัด (KPI) | ผลที่คาดว่าจะได้รับ | ที่มาของ โครงการ | หน่วยงาน รับผิดชอบ หลัก |
|-----|---|--|--|---------------|---------------|---------------|---------------|---------------|---|--|--------------------------|-------------------------------|
| | | | | 2566 (บาท) | 2567 (บาท) | 2568 (บาท) | 2569 (บาท) | 2570 (บาท) | | | | |
| 20 | ก่อสร้างถนนคอนกรีตเสริมเหล็ก สายบ้านนางเล็กโยกยุ หมู่ที่ 8 บ้านภูเหม็น | เพื่อให้ถนนได้มาตรฐาน และประชาชนได้รับความสะดวกในการใช้ เส้นทางสัญจร | ก่อสร้างถนน คสล. รายละเอียดตามแบบ อบต.ทองหลางกำหนด | 500,000 | | | | | ร้อยละของ ประชาชนที่ได้ ใช้ประโยชน์ | ถนนได้มาตรฐาน และประชาชนได้รับความ สะดวกในการ ใช้เส้นทางสัญจร | บ้านภูเหม็น หมู่ที่ 8 | กองช่าง |
| 21 | ก่อสร้างฝายชะลอน้ำ กลุ่มบ้าน นายไต่โว่ คลองแห้ง หมู่ที่ 8 บ้านภูเหม็น | เพื่อลดอุบัติเหตุการใช้ เส้นทางสัญจรไปมา | ก่อสร้างฝายชะลอน้ำ รายละเอียดตามแบบ อบต.ทองหลางกำหนด | 500,000 | | | | | ร้อยละของ ประชาชนที่ ได้รับประโยชน์ | ลดอุบัติเหตุและ ประชาชนคมนาคม สะดวกขึ้น | บ้านภูเหม็น หมู่ที่ 8 | กองช่าง |
| รวม | 21 โครงการ | | | 7,980,000 | 0 | 0 | 0 | 0 | | | | |

รายละเอียดโครงการพัฒนา

แผนพัฒนาท้องถิ่น (พ.ศ. ๒๕๖๖ - ๒๕๗๐)

สำหรับ โครงการที่เกี่วข้องกับขององค์กรปกครองส่วนท้องถิ่นที่ใช้สำหรับการประสานแผนพัฒนาท้องถิ่น

องค์การบริหารส่วนตำบลทองหลาง อำเภอห้วยคต จังหวัดอุทัยธานี

ก.ยุทธศาสตร์จังหวัดที่ ๓ ยุทธศาสตร์การพัฒนาคุณภาพชีวิตตามหลักปรัชญาเศรษฐกิจพอเพียง เสริมสร้างความมั่นคงภายในและความสงบเรียบร้อย

ข.ยุทธศาสตร์การพัฒนาขององค์กรปกครองส่วนท้องถิ่นในเขตจังหวัดที่ ๑ การพัฒนาโครงสร้างพื้นฐาน

๑. ยุทธศาสตร์การพัฒนาโครงสร้างพื้นฐาน

๑.๑ แผนงานอุตสาหกรรมและการโยธา

| ที่ | โครงการ | วัตถุประสงค์ | เป้าหมาย (ผลผลิตของโครงการ) | งบประมาณ | | | | | ตัวชี้วัด (KPI) | ผลที่คาดว่าจะได้รับ | หน่วยงาน ที่จะขอ ประสาน |
|-----|---|--|---|---------------|---------------|---------------|---------------|---------------|--|--|-------------------------------|
| | | | | 2566 (บาท) | 2567 (บาท) | 2568 (บาท) | 2569 (บาท) | 2570 (บาท) | | | |
| 1 | ขุดลอกพัฒนาแหล่งน้ำอ่างเก็บน้ำบ้านหนองผักแพว หมู่ที่ 5 บ้านหนองผักแพว | เพื่อให้ประชาชนมีน้ำสำหรับอุปโภคบริโภคตลอดทั้งปี | ขุดลอกลึกเฉลี่ย 3 เมตร หรือให้ได้พื้นที่รวมไม่น้อยกว่า 32,000 ตารางเมตร | 5,395,000 | | | | | พื้นที่รวมไม่น้อยกว่า 32,000 ตารางเมตร | ประชาชนมีน้ำสำหรับอุปโภคบริโภคตลอดทั้งปี | อบจ.อุทัยธานี กรม สก. |
| 2 | ขุดลอกสระประปาหมู่บ้าน หมู่ที่ 5 บ้านหนองผักแพว | เพื่อให้ประชาชนมีน้ำสำหรับอุปโภคบริโภคตลอดทั้งปี | ขุดลอกสระประปาหมู่บ้าน รายละเอียดตามแบบ อบต. ทองหลางกำหนด | 3,000,000 | | | | | ตามแบบ อบต. ทองหลาง กำหนด | ประชาชนมีน้ำสำหรับอุปโภคบริโภคตลอดทั้งปี | อบจ.อุทัยธานี กรม สก. |
| 3 | ขุดลอกสระประปาหมู่บ้าน หมู่ที่ 7 บ้านคลองหวาย | เพื่อให้ประชาชนมีน้ำสำหรับอุปโภคบริโภคตลอดทั้งปี | ขุดลอกสระประปาหมู่บ้าน รายละเอียดตามแบบ อบต. ทองหลางกำหนด | 2,500,000 | | | | | ตามแบบ อบต. ทองหลาง กำหนด | ประชาชนมีน้ำสำหรับอุปโภคบริโภคตลอดทั้งปี | อบจ.อุทัยธานี กรม สก. |

| ที่ | โครงการ | วัตถุประสงค์ | เป้าหมาย (ผลผลิตของโครงการ) | งบประมาณ | | | | | ตัวชี้วัด (KPI) | ผลที่คาดว่าจะได้รับ | หน่วยงาน ที่จะขอ ประสาน |
|-----|---|---|--|---------------|---------------|---------------|---------------|---------------|--------------------------|--|-------------------------------|
| | | | | 2566 (บาท) | 2567 (บาท) | 2568 (บาท) | 2569 (บาท) | 2570 (บาท) | | | |
| 4 | ขุดลอกลำห้วยท่ากลาง หมู่ที่ 2 บ้านสมอทอง | เพื่อให้ประชาชนได้มีน้ำสำหรับอุปโภคและการเกษตร | ขุดลอกลำห้วยท่ากลาง รายละเอียดตามแบบ อบต. ทอกลางกำหนด | | 2,000,000 | | | | ได้ระยะทางตามที่กำหนด | ประชาชนมีน้ำสำหรับอุปโภคและการเกษตร | อบจ.อุทัยธานี กรม สถ. |
| 5 | ขุดลอกลำห้วยคลองแก้ว หมู่ที่ 7 บ้านคลองหวาย | เพื่อให้ประชาชนได้มีน้ำสำหรับอุปโภคและการเกษตร | ขุดลอกลำห้วยคลองแก้ว รายละเอียดตามแบบ อบต. ทอกลางกำหนด | | 2,000,000 | | | | ได้ระยะทางตามที่กำหนด | ประชาชนมีน้ำสำหรับอุปโภคและการเกษตร | อบจ.อุทัยธานี กรม สถ. |
| 6 | ขุดลอกลำห้วยอีเอิ้น จากหมู่ที่ 1 บ้านคลองแห้ง - หมู่ที่ 8 บ้านภูเหม็น | เพื่อให้ประชาชนได้มีน้ำสำหรับอุปโภคและการเกษตร | ขุดลอกลำห้วยอีเอิ้น รายละเอียดตามแบบ อบต. ทอกลางกำหนด | | 5,000,000 | | | | ได้ระยะทางตามที่กำหนด | ประชาชนมีน้ำสำหรับอุปโภคและการเกษตร | อบจ.อุทัยธานี กรม สถ. |
| 7 | ขุดลอกสระน้ำสาธารณะกลุ่มสวนนุ่น หมู่ที่ 4 บ้านโป่งข่อย | เพื่อให้ประชาชนมีน้ำสำหรับอุปโภคบริโภคตลอดทั้งปี | ขุดลอกสระน้ำสาธารณะ รายละเอียดตามแบบ อบต. ทอกลางกำหนด | | 1,100,000 | | | | ตามแบบ อบต. ทอกลาง กำหนด | ประชาชนมีน้ำสำหรับอุปโภคบริโภคตลอดทั้งปี | อบจ.อุทัยธานี กรม สถ. |
| 8 | ก่อสร้างระบบประปาหมู่บ้าน บริเวณฝายโป่งข่อย หมู่ที่ 4 บ้านโป่งข่อย | เพื่อให้ประชาชนได้มีน้ำสะอาดใช้อุปโภคบริโภคอย่างพอเพียงและทั่วถึง | ท่อถังสูงทรงกลมเปปยู ขนาด 20 ลูกบาศก์เมตร ความสูง 20 เมตร ถึงพักน้ำใส ขนาดกว้าง 4 x 4 เมตร สูง 2 เมตร ถังกรองน้ำ ตัวถังเป็นเหล็กหนา 4 มม. ขนาด ศก. 1.15 เมตร สูง 3.60 เมตร หนา 8 มิลลิเมตร พร้อมวางท่อจ่ายน้ำประปา PVC ขนาด ศก. 3 นิ้ว ชั้น 8.5 ระยะทาง 5,160 เมตร | | 1,840,000 | | | | ระบบประปาหมู่บ้าน 1 แห่ง | ประชาชนมีน้ำสะอาดใช้อุปโภคบริโภคอย่างพอเพียงและทั่วถึง | อบจ.อุทัยธานี กรม สถ. |

| ที่ | โครงการ | วัตถุประสงค์ | เป้าหมาย (ผลผลิตของโครงการ) | งบประมาณ | | | | | ตัวชี้วัด (KPI) | ผลที่คาดว่าจะได้รับ | หน่วยงาน ที่จะขอ ประสาน |
|-----|--|---|---|---------------|---------------|---------------|---------------|---------------|---|---|-----------------------------------|
| | | | | 2566 (บาท) | 2567 (บาท) | 2568 (บาท) | 2569 (บาท) | 2570 (บาท) | | | |
| 9 | ก่อสร้างถนนคอนกรีตเสริมเหล็ก สายเข้าแหล่งท่องเที่ยวหน้าพุร้อนสมอทอง หมู่ที่ 2 บ้านสมอทอง | เพื่อให้ถนนได้มาตรฐานและอำนวยความสะดวกในการเดินทางให้กับประชาชน | ก่อสร้างถนน คสล. ขนาดกว้าง 6 เมตร หนา 0.15 เมตร ระยะทาง 1,470 เมตร หรือให้ได้พื้นที่ไม่น้อยกว่า 8,820 ตารางเมตร ลงลูกรังไหลทางข้างละ 0.50 เมตร | | 4,700,000 | | | | ระยะทาง 1,470 เมตร | ถนนได้มาตรฐานและประชาชนได้รับความ สะดวกในการใช้เส้นทางสัญจร | อบจ.อุทัยธานี กรม สด. |
| 10 | ก่อสร้างฝายชะลอน้ำเพื่อแก้ไขปัญหากล้วยแล้ง | เพื่อเพิ่มแหล่งกักเก็บน้ำและเพิ่มแหล่งน้ำต้นทุนไว้เป็นแหล่งน้ำสำหรับใช้อุปโภคบริโภค และการเกษตรของประชาชน | ก่อสร้างฝายชะลอน้ำ 7 จุด บริเวณบ้านนายโสภณ คมตา หมู่ที่ 2, บริเวณบ้านนายบุญรัตน์ ชำนินา หมู่ที่ 2, บริเวณวัดสมอทอง หมู่ที่ 2, บริเวณบ้านนางอิมเพื่องห้อย หมู่ที่ 2, บริเวณบ้านนางสังเวียน แซ่กสิกรรม หมู่ที่ 2, บริเวณระบบประปาหมู่บ้าน (ตันโพธิ์) หมู่ที่ 4, บริเวณหลังบริษัท ดับเบิล เอ เอทานอล จำกัด หมู่ที่ 4 | | | 2,500,000 | | | ก่อสร้างฝายจำนวน 7 จุด | ทำให้เพิ่มจำนวนแหล่งกักเก็บน้ำและแหล่งน้ำต้นทุนมากขึ้น ใช้ประโยชน์ สำหรับการอุปโภคบริโภคและการเกษตร | สำนักงาน ชลประทาน อุทัยธานี |
| 11 | เสริมผิวแอสฟัลต์ติกคอนกรีต สายโป่งข่อย - พุงนางาม หมู่ที่ 4 บ้านโป่งข่อย | เพื่อให้ถนนได้มาตรฐานและประชาชนได้รับความสะดวกปลอดภัยในการใช้เส้นทางสัญจร | เสริมผิวแอสฟัลต์ติกคอนกรีต ขนาดผิวจราจรกว้าง 5 เมตร ยาว 1,200 เมตร หนา 0.05 เมตร | | | 1,700,000 | | | เสริมผิวแอสฟัลต์ติกคอนกรีตได้ระยะทาง 1,200 เมตร | ถนนได้มาตรฐานและประชาชนได้รับความสะดวกปลอดภัยในการใช้เส้นทางสัญจร | อบจ.อุทัยธานี กรม สด. |

| ที่ | โครงการ | วัตถุประสงค์ | เป้าหมาย (ผลผลิตของโครงการ) | งบประมาณ | | | | | ตัวชี้วัด (KPI) | ผลที่คาดว่าจะได้รับ | หน่วยงาน ที่จะขอ ประสาน |
|-----|--|---|---|---------------|---------------|---------------|---------------|---------------|-----------------------|---|-------------------------------|
| | | | | 2566 (บาท) | 2567 (บาท) | 2568 (บาท) | 2569 (บาท) | 2570 (บาท) | | | |
| 12 | ก่อสร้างถนนคอนกรีตเสริมเหล็ก สายทางเวียงเก่า หมู่ที่ 6 บ้านป่าบัว | เพื่อให้ถนนได้มาตรฐานและอำนวยความสะดวกในการเดินทางให้กับประชาชน | ก่อสร้างถนน คสล. ขนาดกว้าง 4 เมตร หนา 0.15 เมตร ระยะทาง 1,800 เมตร หรือให้ได้พื้นที่ไม่น้อยกว่า 7,200 ตารางเมตร ลงลูกรังไหล่ทางข้างละ 0.50 เมตร | | | 3,960,000 | | | ระยะทาง 1,800 เมตร | ถนนได้มาตรฐานและประชาชนได้รับความ สะดวกในการใช้เส้นทางสัญจร | อบจ.อุทัยธานี กรม สถ. |
| 13 | ปรับปรุงถนนคอนกรีตเสริมเหล็ก สายตลิ่งสูง - ภูเหม็นบน หมู่ที่ 8 บ้านภูเหม็น | เพื่อให้ถนนได้มาตรฐานและอำนวยความสะดวกในการเดินทางให้กับประชาชน | ปรับปรุงถนน คสล. รายละเอียดตามแบบ อบต. ท้องหลางกำหนด | | | 2,000,000 | | | ได้ระยะทางตามที่กำหนด | ถนนได้มาตรฐานและประชาชนได้รับความ สะดวกในการใช้เส้นทางสัญจร | อบจ.อุทัยธานี กรม สถ. |
| 14 | ก่อสร้างถนนคอนกรีตเสริมเหล็ก สายคลองเคียน หมู่ที่ 1 บ้านคลองแห้ง | เพื่อให้ถนนได้มาตรฐานและอำนวยความสะดวกในการเดินทางให้กับประชาชน | ก่อสร้างถนน คสล. ขนาดกว้าง 4 เมตร หนา 0.15 เมตร ระยะทาง 1,400 เมตร หรือให้ได้พื้นที่ไม่น้อยกว่า 5,600 ตารางเมตร ลงลูกรังไหล่ทางข้างละ 0.50 เมตร | | | 3,100,000 | | | ระยะทาง 1,400 เมตร | ถนนได้มาตรฐานและประชาชนได้รับความ สะดวกในการใช้เส้นทางสัญจร | อบจ.อุทัยธานี กรม สถ. |

| ที่ | โครงการ | วัตถุประสงค์ | เป้าหมาย (ผลผลิตของโครงการ) | งบประมาณ | | | | | ตัวชี้วัด (KPI) | ผลที่คาดว่าจะได้รับ | หน่วยงาน ที่จะขอ ประสาน |
|-----|---|---|---|---------------|---------------|---------------|---------------|---------------|-----------------------|---|-------------------------------|
| | | | | 2566 (บาท) | 2567 (บาท) | 2568 (บาท) | 2569 (บาท) | 2570 (บาท) | | | |
| 15 | ก่อสร้างถนนคอนกรีตเสริมเหล็ก สายห้วยร่วม หมู่ที่ 3 บ้านละว้า | เพื่อให้ถนนได้มาตรฐานและอำนวยความสะดวกในการเดินทางให้กับประชาชน | ก่อสร้างถนน คสล. ขนาดกว้าง 5 เมตร หนา 0.15 เมตร ระยะทาง 1,380 เมตร หรือให้ได้พื้นที่ไม่น้อยกว่า 6,900 ตารางเมตร ลงลูกรังไหล่ทางข้างละ 0.50 เมตร | | | | 3,740,000 | | ระยะทาง 1,380 เมตร | ถนนได้มาตรฐานและประชาชนได้รับความ สะดวกในการใช้เส้นทางสัญจร | อบจ.อุทัยธานี กรม สถ. |
| 16 | วางท่อจ่ายน้ำประปา หมู่บ้าน หมู่ที่ 6 บ้านป่าบัว | เพื่อให้ประชาชนมีน้ำอุปโภคบริโภคอย่างทั่วถึง | วางท่อ PVC ขนาด ศก. 2 นิ้ว ชั้น 8.5 ระยะทาง 1,340 เมตร และท่อ PVC ขนาด ศก. 3 นิ้ว ชั้น 8.5 ระยะทาง 5,847 เมตร | | | | 1,067,000 | | ระยะทางรวม 7,187 เมตร | ประชาชนมีน้ำอุปโภคบริโภคอย่างทั่วถึง | อบจ.อุทัยธานี กรม สถ. |
| 17 | ก่อสร้างถนนคอนกรีตเสริมเหล็ก สายสมอทองเก่า - เขาน้อย หมู่ที่ 2 บ้านสมอทอง | เพื่อให้ถนนได้มาตรฐานและอำนวยความสะดวกในการเดินทางให้กับประชาชน | ก่อสร้างถนน คสล. ขนาดกว้าง 5.00 เมตร หนา 0.15 เมตร ระยะทาง 720 เมตร หรือมีพื้นที่ไม่น้อยกว่า 3,600 ตารางเมตร ลงลูกรังไหล่ทางข้างละ 0.50 เมตร | | | | 1,980,000 | | ระยะทาง 720 เมตร | ถนนได้มาตรฐานและประชาชนได้รับความ สะดวกในการใช้เส้นทางสัญจร | อบจ.อุทัยธานี กรม สถ. |

| ที่ | โครงการ | วัตถุประสงค์ | เป้าหมาย (ผลผลิตของโครงการ) | งบประมาณ | | | | | ตัวชี้วัด (KPI) | ผลที่คาดว่าจะได้รับ | หน่วยงาน ที่จะขอ ประสาน |
|-----|---|---|---|---------------|---------------|---------------|---------------|---------------|-----------------------|--|-------------------------------|
| | | | | 2566 (บาท) | 2567 (บาท) | 2568 (บาท) | 2569 (บาท) | 2570 (บาท) | | | |
| 18 | ก่อสร้างถนนคอนกรีตเสริมเหล็ก สายโป่งข่อย - ป่าบัว หมู่ที่ 4 บ้านโป่งข่อย | เพื่อให้ถนนได้มาตรฐานและอำนวยความสะดวกในการเดินทางให้กับประชาชน | ก่อสร้างถนน คสล. ขนาดกว้าง 4 เมตร หนา 0.15 เมตร ระยะทาง 500 เมตร หรือให้ได้พื้นที่ไม่น้อยกว่า 2,000 ตารางเมตร ลงลูกรังไหล่ทางข้างละ 0.50 เมตร | | | | 1,120,000 | | ระยะทาง 500 เมตร | ถนนได้มาตรฐานและประชาชนได้รับความสะดวกในการใช้เส้นทางสัญจร | อบจ.อุทัยธานี กรม สถ. |
| 19 | ปรับปรุงถนนคอนกรีตเสริมเหล็ก สายสวนนุ่น หมู่ที่ 4 บ้านโป่งข่อย | เพื่อให้ถนนได้มาตรฐานและอำนวยความสะดวกในการเดินทางให้กับประชาชน | ปรับปรุงถนน คสล. รายละเอียดตามแบบ อบต. ท้องหลางกำหนด | | | | | 2,500,000 | ได้ระยะทางตามที่กำหนด | ถนนได้มาตรฐานและประชาชนได้รับความสะดวกในการใช้เส้นทางสัญจร | อบจ.อุทัยธานี กรม สถ. |
| 20 | ปรับปรุงถนนคอนกรีตเสริมเหล็ก สายป่าบัว หมู่ที่ 6 ตำบลทองหลาง - บ้านบางกุ้ง หมู่ที่ 6 ตำบลห้วยคต | เพื่อให้ถนนได้มาตรฐานและอำนวยความสะดวกในการเดินทางให้กับประชาชน | เสริมผิวแอสฟัลท์ติกคอนกรีต รายละเอียดตามแบบ อบต. ท้องหลางกำหนด | | | | | 1,000,000 | ได้ระยะทางตามที่กำหนด | ถนนได้มาตรฐานและประชาชนได้รับความสะดวกในการใช้เส้นทางสัญจร | อบจ.อุทัยธานี กรม สถ. |

| ที่ | โครงการ | วัตถุประสงค์ | เป้าหมาย (ผลผลิตของโครงการ) | งบประมาณ | | | | | ตัวชี้วัด (KPI) | ผลที่คาดว่าจะได้รับ | หน่วยงาน ที่จะขอ ประสาน |
|------------|--|---|---|-------------------|-------------------|-------------------|------------------|-------------------|-----------------------|---|-------------------------------|
| | | | | 2566 (บาท) | 2567 (บาท) | 2568 (บาท) | 2569 (บาท) | 2570 (บาท) | | | |
| 21 | ก่อสร้างถนนคอนกรีตเสริมเหล็ก สายเขาเต่า หมู่ที่ 7 บ้านคลองหวาย | เพื่อให้ถนนได้มาตรฐานและอำนวยความสะดวกในการเดินทางให้กับประชาชน | ก่อสร้างถนน คสล. ขนาดกว้าง 5 เมตร หนา 0.15 เมตร ระยะทาง 800 เมตร หรือให้ได้พื้นที่ไม่น้อยกว่า 4,000 ตารางเมตร ลงลูกรังไหล่ทางข้างละ 0.50 เมตร | | | | | 2,200,000 | ระยะทาง 800 เมตร | ถนนได้มาตรฐานและประชาชนได้รับความ สะดวกในการใช้เส้นทางสัญจร | อบจ.อุทัยธานี กรม สถ. |
| 22 | ก่อสร้างถนนคอนกรีตเสริมเหล็ก สายเขาจระเข้ หมู่ที่ 7 บ้านคลองหวาย | เพื่อให้ถนนได้มาตรฐานและอำนวยความสะดวกในการเดินทางให้กับประชาชน | ก่อสร้างถนน คสล. ขนาดกว้าง 4 เมตร หนา 0.15 เมตร ระยะทาง 965 เมตร หรือให้ได้พื้นที่ไม่น้อยกว่า 3,860 ตารางเมตร ลงลูกรังไหล่ทางข้างละ 0.50 เมตร | | | | | 2,140,000 | ระยะทาง 965 เมตร | ถนนได้มาตรฐานและประชาชนได้รับความ สะดวกในการใช้เส้นทางสัญจร | อบจ.อุทัยธานี กรม สถ. |
| 23 | ก่อสร้างถนนคอนกรีตเสริมเหล็ก สายท่ากระโดด หมู่ที่ 8 บ้านภูเหม็น | เพื่อให้ถนนได้มาตรฐานและอำนวยความสะดวกในการเดินทางให้กับประชาชน | ก่อสร้างถนน คสล. รายละเอียดตามแบบ อบต. ท้องหลางกำหนด | | | | | 2,500,000 | ได้ระยะทางตามที่กำหนด | ถนนได้มาตรฐานและประชาชนได้รับความสะดวกในการใช้เส้นทางสัญจร | อบจ.อุทัยธานี กรม สถ. |
| รวม | 23 โครงการ | | | 10,895,000 | 16,640,000 | 13,260,000 | 7,907,000 | 10,340,000 | | | |

บัญชีครุภัณฑ์
แผนพัฒนาท้องถิ่น (พ.ศ. ๒๕๖๖ - ๒๕๗๐)
องค์การบริหารส่วนตำบลทองหลาง อำเภอห้วยคต จังหวัดอุทัยธานี

| ที่ | แผนงาน | หมวด | ประเภท | เป้าหมาย (ผลผลิตของ ครุภัณฑ์) | งบประมาณ | | | | | หน่วยงาน รับผิดชอบหลัก |
|-----|-------------------|----------|-----------------------------------|---|---------------|---------------|---------------|---------------|---------------|---------------------------|
| | | | | | 2566 (บาท) | 2567 (บาท) | 2568 (บาท) | 2569 (บาท) | 2570 (บาท) | |
| 1 | บริหารงานทั่วไป | ครุภัณฑ์ | สำนักงาน | ตู้เหล็ก แบบ 2 บาน จำนวน 5 ตู้ | 28,500 | | | | | กองคลัง |
| 2 | การศึกษา | ครุภัณฑ์ | สำนักงาน | เครื่องปรับอากาศ แบบแยกส่วน ชนิดแขวน จำนวน 9 เครื่อง | 80,400 | 80,400 | 80,400 | 120,600 | | กองการศึกษาฯ |
| 3 | บริหารงานทั่วไป | ครุภัณฑ์ | สำนักงาน | เครื่องสำรองไฟฟ้า จำนวน 10 เครื่อง | | 12,500 | 12,500 | | | สำนักปลัด |
| 4 | รักษาความสงบภายใน | ครุภัณฑ์ | สำนักงาน | หัวฉีดน้ำดับเพลิงชนิดปรับฝอย จำนวน 2 ชุด | 50,000 | | | | | สำนักปลัด |
| 5 | บริหารงานทั่วไป | ครุภัณฑ์ | ไฟฟ้าและวิทยุ | หม้อแปลงไฟฟ้า จำนวน 1 ชุด | | 200,000 | | | | สำนักปลัด |
| 6 | บริหารงานทั่วไป | ครุภัณฑ์ | คอมพิวเตอร์หรือ อิเล็กทรอนิกส์ | เครื่องคอมพิวเตอร์สำหรับงาน ประมวลผล แบบที่ 1 จำนวน 1 เครื่อง | | | 22,000 | | | สำนักปลัด |

| ที่ | แผนงาน | หมวด | ประเภท | เป้าหมาย (ผลผลิตของ ครุภัณฑ์) | งบประมาณ | | | | | หน่วยงาน รับผิดชอบหลัก |
|------------|----------------------|----------|-----------------------------------|---|----------------|------------------|----------------|----------------|------------------|---------------------------|
| | | | | | 2566 (บาท) | 2567 (บาท) | 2568 (บาท) | 2569 (บาท) | 2570 (บาท) | |
| 7 | บริหารงานทั่วไป | ครุภัณฑ์ | ยานพาหนะและขนส่ง | รถบรรทุกขยะ จำนวน 1 คัน | | | | | 3,000,000 | สำนักปลัด |
| 8 | บริหารงานทั่วไป | ครุภัณฑ์ | ยานพาหนะและขนส่ง | รถยนต์บรรทุกติดตั้งเครน ไฮโดรลิกพร้อมกระเช้าซ่อมไฟฟ้า จำนวน 1 คัน | | 2,800,000 | | | | สำนักปลัด |
| 9 | บริหารงานทั่วไป | ครุภัณฑ์ | งานบ้านงานครัว | เครื่องตัดหญ้าแบบข้อแข็ง จำนวน 1 เครื่อง | 9,500 | | | | | สำนักปลัด |
| 10 | อุตสาหกรรมและการโยธา | ครุภัณฑ์ | การเกษตร | เครื่องสูบน้ำ/ซัมเมอร์สูบน้ำ (Submerse) | 100,000 | | 100,000 | | 100,000 | กองช่าง |
| 11 | อุตสาหกรรมและการโยธา | ครุภัณฑ์ | ก่อสร้าง | เครื่องตบดิน จำนวน 1 เครื่อง | | | 21,000 | | | กองช่าง |
| 12 | บริหารงานทั่วไป | ครุภัณฑ์ | คอมพิวเตอร์หรือ อิเล็กทรอนิกส์ | เครื่องคอมพิวเตอร์สำหรับงาน ประมวลผล แบบที่ 1 จำนวน 1 เครื่อง | | | 22,000 | | | กองช่าง |
| 13 | อุตสาหกรรมและการโยธา | ครุภัณฑ์ | สำรวจ | ล้อวัดระยะทาง จำนวน 1 เครื่อง | 12,500 | | | | | กองช่าง |
| รวม | | | | | 280,900 | 3,092,900 | 257,900 | 120,600 | 3,100,000 | |

๑. การติดตามและประเมินผลยุทธศาสตร์

ตามพระราชบัญญัติกำหนดแผนและขั้นตอนการกระจายอำนาจให้แก่องค์กรปกครองส่วนท้องถิ่น พ.ศ. ๒๕๕๒ ได้กำหนดให้องค์กรปกครองส่วนท้องถิ่น มีอำนาจและหน้าที่ในการจัดทำแผนพัฒนาท้องถิ่นของตนเอง โดยในการจัดทำแผนพัฒนาขององค์กรปกครองส่วนท้องถิ่นนั้น จะต้องดำเนินการตามระเบียบกระทรวงมหาดไทย ว่าด้วยการจัดทำแผนพัฒนาขององค์กรปกครองส่วนท้องถิ่น พ.ศ. ๒๕๔๘ และที่แก้ไขเพิ่มเติมถึง (ฉบับที่ ๓) พ.ศ. ๒๕๖๑ ทั้งนี้ แผนพัฒนาท้องถิ่นจะต้องสอดคล้องกับแผนพัฒนาจังหวัด ยุทธศาสตร์การพัฒนาขององค์กรปกครองส่วนท้องถิ่นในเขตจังหวัด แผนพัฒนาอำเภอ แผนพัฒนาตำบล แผนพัฒนาหมู่บ้านหรือแผนชุมชน อันมีลักษณะเป็นการกำหนดรายละเอียดแผนงาน ดังนั้น จึงต้องมีการกำหนดยุทธศาสตร์การพัฒนาขององค์กรปกครองส่วนท้องถิ่นในเขตจังหวัดขึ้น ตามกระบวนการพิจารณาจากประชาคมท้องถิ่นระดับจังหวัด ร่วมกับคณะกรรมการพัฒนาองค์การบริหารส่วนจังหวัด คณะกรรมการประสานแผนพัฒนาท้องถิ่นระดับจังหวัด ผู้แทนองค์กรปกครองส่วนท้องถิ่นในเขตจังหวัด ร่วมกันจัดทำ ทบทวน หรือเปลี่ยนแปลงยุทธศาสตร์การพัฒนาขององค์กรปกครองส่วนท้องถิ่นในเขตจังหวัด เพื่อให้การจัดทำแผนพัฒนาขององค์กรปกครองส่วนท้องถิ่น เกิดประสิทธิภาพ ประสิทธิผล โดยนำยุทธศาสตร์การพัฒนาขององค์กรปกครองส่วนท้องถิ่นในเขตจังหวัดไปใช้เป็นแนวทางในการจัดทำแผนพัฒนาท้องถิ่นของตนเองได้ต่อไป และเพื่อให้สามารถบูรณาการกับแผนพัฒนาจังหวัด แผนปฏิบัติราชการประจำปีของจังหวัดและตอบสนองความต้องการของประชาชนอันจะนำไปสู่การจัดทำงบประมาณที่มีประสิทธิภาพในท้องถิ่นได้อย่างแท้จริง เป็นเครื่องมือในการพัฒนาท้องถิ่นให้เข้มแข็ง เกิดประโยชน์สูงสุดต่อประชาชนในท้องถิ่น

ดังนั้น องค์กรปกครองส่วนท้องถิ่นจึงต้องกำหนดยุทธศาสตร์การพัฒนาขององค์กรปกครองส่วนท้องถิ่นให้สอดคล้องยุทธศาสตร์การพัฒนาขององค์กรปกครองส่วนท้องถิ่นในเขตจังหวัด เพื่อนำไปสู่การบูรณาการร่วมกันให้เกิดความสอดคล้องกับแผนพัฒนาจังหวัด สามารถเชื่อมโยงไปสู่แผนพัฒนากลุ่มจังหวัด แผนพัฒนาภาค แผนพัฒนาเศรษฐกิจและสังคมแห่งชาติ ฉบับที่ ๑๒ แผนยุทธศาสตร์ชาติ ๒๐ ปี ไทยแลนด์ ๔.๐ และในการจัดทำแผนพัฒนาท้องถิ่น (พ.ศ. ๒๕๖๖ - ๒๕๗๐) จะต้องมีการติดตามและติดตามและประเมินผลยุทธศาสตร์เพื่อความสอดคล้องแผนพัฒนาท้องถิ่นขององค์กรปกครองส่วนท้องถิ่น ตามระเบียบกระทรวงมหาดไทยว่าด้วยการจัดทำแผนขององค์กรปกครองส่วนท้องถิ่น พ.ศ. ๒๕๔๘ และที่แก้ไขเพิ่มเติมถึง (ฉบับที่ ๓) พ.ศ. ๒๕๖๑ โดยคณะกรรมการติดตามและประเมินผลแผนพัฒนาท้องถิ่น จะต้องดำเนินการให้คะแนนตามเกณฑ์ที่กำหนดไว้ ซึ่งเป็นส่วนหนึ่งของการติดตามและประเมินผลแผนพัฒนา โดยดำเนินการให้แล้วเสร็จภายในหกสิบวันนับแต่วันที่ประกาศใช้งบประมาณรายจ่ายประจำปี รายละเอียดแนวทางการพิจารณาตามหนังสือกระทรวงมหาดไทย ด่วนที่สุด ที่ มท ๐๘๑๐.๓/ว ๒๙๓๑ ลงวันที่ ๑๕ พฤษภาคม ๒๕๖๒ เรื่อง ชักซ้อมแนวทางการทบทวนแผนพัฒนาท้องถิ่น (พ.ศ. ๒๕๖๑ - ๒๕๖๕) ขององค์กรปกครองส่วนท้องถิ่น ดังนี้

แนวทางการพิจารณาการติดตามและประเมินผลยุทธศาสตร์เพื่อความสอดคล้องแผนพัฒนาท้องถิ่น
ขององค์กรปกครองส่วนท้องถิ่น

| ประเด็นการพิจารณา | คะแนน |
|--|------------|
| ๑. ข้อมูลสภาพทั่วไปและข้อมูลพื้นฐานขององค์กรปกครองส่วนท้องถิ่น | ๒๐ |
| ๒. การวิเคราะห์สภาพการณ์และศักยภาพ | ๒๐ |
| ๓. ยุทธศาสตร์ ประกอบด้วย | ๖๐ |
| ๓.๑ ยุทธศาสตร์ขององค์กรปกครองส่วนท้องถิ่น | (๑๐) |
| ๓.๒ ยุทธศาสตร์ขององค์กรปกครองส่วนท้องถิ่นในเขตจังหวัด | (๑๐) |
| ๓.๓ ยุทธศาสตร์จังหวัด | (๑๐) |
| ๓.๔ วิสัยทัศน์ | (๕) |
| ๓.๕ กลยุทธ์ | (๕) |
| ๓.๖ เป้าประสงค์ของแต่ละประเด็นกลยุทธ์ | (๕) |
| ๓.๗ จุดยืนทางยุทธศาสตร์ | (๕) |
| ๓.๘ แผนงาน | (๕) |
| ๓.๙ ความเชื่อมโยงของยุทธศาสตร์ในภาพรวม | (๕) |
| รวมคะแนน | ๑๐๐ |

แนวทางเบื้องต้นในการให้คะแนนแนวทางการพิจารณาการติดตามและประเมินผลยุทธศาสตร์ เพื่อความสอดคล้องแผนพัฒนาท้องถิ่นขององค์กรปกครองส่วนท้องถิ่น

| ประเด็นการพิจารณา | รายละเอียดหลักเกณฑ์ | คะแนนเต็ม | คะแนนที่ได้ |
|---|---|-----------|-------------|
| ๑. ข้อมูลสภาพทั่วไป และข้อมูลพื้นฐานขององค์กรปกครองส่วนท้องถิ่น | ควรประกอบด้วยข้อมูลดังนี้ (๑) ข้อมูลเกี่ยวกับด้านกายภาพ เช่น ที่ตั้งของหมู่บ้าน/ชุมชน/ตำบล ลักษณะภูมิประเทศ ลักษณะภูมิอากาศ ลักษณะของดิน ลักษณะของแหล่งน้ำ ลักษณะของไม้/ป่า ไม้ ฯลฯ ด้านการเมือง/การปกครอง เช่น เขตการปกครอง การเลือกตั้ง ฯลฯ | ๒๐ (๓) | |
| | (๒) ข้อมูลเกี่ยวกับด้านการเมือง/การปกครอง เช่น เขตการปกครอง การเลือกตั้ง ฯลฯ ประชากร เช่น ข้อมูลเกี่ยวกับจำนวนประชากร และช่วงอายุและจำนวนประชากร ฯลฯ | (๒) | |
| | (๓) ข้อมูลเกี่ยวกับสภาพทางสังคม เช่น การศึกษา สาธารณสุข อาชญากรรม ยาเสพติด การสังคมสงเคราะห์ ฯลฯ | (๒) | |
| | (๔) ข้อมูลเกี่ยวกับระบบบริการพื้นฐาน เช่น การคมนาคมขนส่ง การไฟฟ้า การประปา โทรศัพท์ ฯลฯ | (๒) | |
| | (๕) ข้อมูลเกี่ยวกับระบบเศรษฐกิจ เช่น การเกษตร การประมง การปศุสัตว์ การบริการ การท่องเที่ยว อุตสาหกรรม การพาณิชย์/กลุ่มอาชีพ แรงงาน ฯลฯ | (๒) | |
| | (๖) ข้อมูลเกี่ยวกับศาสนา ประเพณี วัฒนธรรม เช่น การนับถือศาสนา ประเพณีและงานประจำปี ภูมิปัญญาท้องถิ่น ภาษาถิ่น สินค้าพื้นเมืองและของที่ระลึก ฯลฯ และอื่นๆ | (๒) | |
| | (๗) ข้อมูลเกี่ยวกับทรัพยากรธรรมชาติ เช่น น้ำ ป่าไม้ ภูเขา คุณภาพของทรัพยากรธรรมชาติ ฯลฯ | (๒) | |
| | (๘) การสำรวจและจัดเก็บข้อมูลเพื่อการจัดทำแผนพัฒนาท้องถิ่นหรือการใช้ข้อมูล จปฐ. | (๒) | |
| | (๙) การประชุมประชาคมท้องถิ่น รูปแบบ วิธีการ และการดำเนินการประชุมประชาคมท้องถิ่น โดยใช้กระบวนการร่วมคิด ร่วมทำ ร่วมตัดสินใจ ร่วมตรวจสอบ ร่วมรับประโยชน์ ร่วมแก้ปัญหา ปรีชาหาหรือ แลกเปลี่ยนเรียนรู้ เพื่อแก้ปัญหาสำหรับการพัฒนาท้องถิ่นตามอำนาจหน้าที่ขององค์กรปกครองส่วนท้องถิ่น | (๓) | |
| ๒. การวิเคราะห์สถานการณ์และศักยภาพ | ควรประกอบด้วยข้อมูลดังนี้ (๑) การวิเคราะห์ที่ครอบคลุมความเชื่อมโยง ความสอดคล้องยุทธศาสตร์จังหวัด ยุทธศาสตร์การพัฒนาขององค์กรปกครองส่วนท้องถิ่นในเขตจังหวัด ยุทธศาสตร์ของ | ๒๐ (๕) | |



| ประเด็นการพิจารณา | รายละเอียดหลักเกณฑ์ | คะแนน เต็ม | คะแนน ที่ได้ |
|---|--|---------------|-----------------|
| | องค์กรปกครองส่วนท้องถิ่น นโยบายของผู้บริหารท้องถิ่น รวมถึงความเชื่อมโยงแผนยุทธศาสตร์ชาติ ๒๐ ปี แผนพัฒนาเศรษฐกิจและสังคมแห่งชาติ และ Thailand ๔.๐ | | |
| | (๒) การวิเคราะห์การใช้ผังเมืองรวมหรือผังเมืองเฉพาะ และการบังคับใช้ ผลของการบังคับใช้ สภาพการณ์ที่เกิดขึ้นต่อการพัฒนาท้องถิ่น | (๓) | |
| | (๓) การวิเคราะห์ทางสังคม เช่น ด้านแรงงาน การศึกษา สาธารณสุข ความยากจน อาชญากรรม ปัญหายาเสพติด เทคโนโลยี จารีต ประเพณี วัฒนธรรม ภูมิปัญญาท้องถิ่น เป็นต้น | (๓) | |
| | (๔) การวิเคราะห์ทางเศรษฐกิจ ข้อมูลด้านรายได้ครัวเรือน การส่งเสริมอาชีพ กลุ่มอาชีพ กลุ่มทางสังคม การพัฒนา อาชีพและกลุ่มต่างๆ สภาพทางเศรษฐกิจและความ เป็นอยู่ทั่วไป เป็นต้น | (๓) | |
| | (๕) การวิเคราะห์สิ่งแวดล้อม พื้นที่สีเขียว ธรรมชาติต่างๆ ทางภูมิศาสตร์ กระบวนการหรือสิ่งที่เกิดขึ้น การประดิษฐ์ที่มี ผลต่อสิ่งแวดล้อมและการพัฒนา | (๓) | |
| | (๖) ผลการวิเคราะห์ศักยภาพเพื่อประเมินสถานภาพการ พัฒนาในปัจจุบันและโอกาสการพัฒนาในอนาคตของ ท้องถิ่น ด้วยเทคนิค SWOT Analysis ที่อาจส่งผลต่อการ ดำเนินงานได้แก่ S-Strength (จุดแข็ง) W-Weakness (จุดอ่อน) O-Opportunity (โอกาส) และ T-Threat (อุปสรรค) | (๓) | |
| ๓. ยุทธศาสตร์ | ควรประกอบด้วยข้อมูลดังนี้ | ๖๐ | |
| ๓.๑ ยุทธศาสตร์ของ องค์กรปกครองส่วน ท้องถิ่น | สอดคล้องกับสภาพสังคม เศรษฐกิจ สิ่งแวดล้อมของท้องถิ่น ประเด็นปัญหาการพัฒนาและแนวทางการพัฒนาที่สอดคล้อง กับยุทธศาสตร์ขององค์กรปกครองส่วนท้องถิ่น และเชื่อมโยง หลักพระราชบัญญัติ แผนยุทธศาสตร์ชาติ ๒๐ ปี แผนพัฒนา เศรษฐกิจและสังคมแห่งชาติ และ Thailand ๔.๐ | (๑๐) | |
| ๓.๒ ยุทธศาสตร์ของ องค์กรปกครองส่วน ท้องถิ่นในเขตจังหวัด | สอดคล้องและเชื่อมโยงกับสภาพสังคม เศรษฐกิจ สิ่งแวดล้อมของท้องถิ่น และยุทธศาสตร์จังหวัด และ เชื่อมโยงหลักพระราชบัญญัติ แผนยุทธศาสตร์ชาติ ๒๐ ปี แผนพัฒนาเศรษฐกิจและสังคมแห่งชาติ และ Thailand ๔.๐ | (๑๐) | |
| ประเด็นการพิจารณา | รายละเอียดหลักเกณฑ์ | คะแนน เต็ม | คะแนน ที่ได้ |



| | | | |
|--|---|------------|--|
| ๓.๓ ยุทธศาสตร์จังหวัด | สอดคล้องกับยุทธศาสตร์พัฒนากลุ่มจังหวัด ยุทธศาสตร์พัฒนาภาค แผนพัฒนาเศรษฐกิจและสังคมแห่งชาติ แผนการบริหารราชการแผ่นดิน นโยบาย/ยุทธศาสตร์ คสช. และนโยบายรัฐบาล หลักประชาธิปไตย ๒๐ ปี และ Thailand ๔.๐ | (๑๐) | |
| ๓.๔ วิสัยทัศน์ | วิสัยทัศน์ ซึ่งมีลักษณะแสดงสถานภาพที่องค์กรปกครองส่วนท้องถิ่นต้องการจะเป็นหรือบรรลุถึงอนาคตอย่างชัดเจน สอดคล้องกับโอกาสและศักยภาพที่เป็นลักษณะเฉพาะขององค์กรปกครองส่วนท้องถิ่น และสัมพันธ์กับโครงการพัฒนาท้องถิ่น | (๕) | |
| ๓.๕ กลยุทธ์ | แสดงให้เห็นช่องทาง วิธีการ ภารกิจหรือสิ่งที่ต้องทำตามอำนาจหน้าที่ขององค์กรปกครองส่วนท้องถิ่นที่จะนำไปสู่การบรรลุวิสัยทัศน์ หรือแสดงให้เห็นถึงความชัดเจนในสิ่งที่จะดำเนินการให้บรรลุวิสัยทัศน์นั้น | (๕) | |
| ๓.๖ เป้าประสงค์ของแต่ละประเด็นกลยุทธ์ | เป้าประสงค์ของแต่ละประเด็นกลยุทธ์มีความสอดคล้องและสนับสนุนต่อกลยุทธ์ที่จะเกิดขึ้น มุ่งหมายสิ่งหนึ่งสิ่งใดที่ชัดเจน | (๕) | |
| ๓.๗ จุดยืนทางยุทธศาสตร์ (Positioning) | ความมุ่งมั่นอันแน่วแน่ในการวางแผนพัฒนาท้องถิ่น เพื่อให้บรรลุวิสัยทัศน์ขององค์กรปกครองส่วนท้องถิ่น ซึ่งเกิดจากศักยภาพของพื้นที่จริง ที่จะนำไปสู่ผลสำเร็จทางยุทธศาสตร์ | (๕) | |
| ๓.๘ แผนงาน | แผนงานหรือจุดมุ่งหมายเพื่อการพัฒนาในอนาคต กำหนดจุดมุ่งหมายในเรื่องใดเรื่องหนึ่งหรือแผนงานที่เกิดจากเป้าประสงค์ ตัวชี้วัด ค่าเป้าหมาย กลยุทธ์ จุดยืนทางยุทธศาสตร์และยุทธศาสตร์ขององค์กรปกครองส่วนท้องถิ่นที่มีความชัดเจน นำไปสู่การจัดทำโครงการพัฒนาท้องถิ่นในแผนพัฒนาท้องถิ่น โดยระบุแผนงานและความเชื่อมโยงดังกล่าว | (๕) | |
| ๓.๙ ความเชื่อมโยงของยุทธศาสตร์ในภาพรวม | ความเชื่อมโยงองค์รวมที่นำไปสู่การพัฒนาท้องถิ่นที่เกิดผลผลิต/โครงการจากแผนยุทธศาสตร์ชาติ ๒๐ ปี แผนพัฒนาเศรษฐกิจและสังคมแห่งชาติ ฉบับที่ ๑๒ Thailand ๔.๐ แผนพัฒนาภาค/แผนพัฒนากลุ่มจังหวัด/แผนพัฒนาจังหวัด ยุทธศาสตร์การพัฒนาขององค์กรปกครองส่วนท้องถิ่นในเขตจังหวัดและยุทธศาสตร์ขององค์กรปกครองส่วนท้องถิ่น | (๕) | |
| รวมคะแนน | | ๑๐๐ | |

๒. การติดตามและประเมินผลโครงการ



ในการจัดทำแผนพัฒนาท้องถิ่น (พ.ศ. ๒๕๖๖ – ๒๕๗๐) ขององค์กรปกครองส่วนท้องถิ่น จะต้องมีการติดตามและประเมินผลโครงการขององค์กรปกครองส่วนท้องถิ่นเพื่อความสอดคล้องแผนพัฒนาท้องถิ่นตามระเบียบกระทรวงมหาดไทย ว่าด้วยการจัดทำแผนขององค์กรปกครองส่วนท้องถิ่น พ.ศ. ๒๕๔๘ และที่แก้ไขเพิ่มเติมถึง (ฉบับที่ ๓) พ.ศ. ๒๕๖๑ โดยคณะกรรมการติดตามและประเมินผลแผนพัฒนาท้องถิ่น จะต้องดำเนินการให้คะแนนตามเกณฑ์ที่กำหนดไว้ ซึ่งเป็นส่วนหนึ่งของการติดตามและประเมินผลแผนพัฒนา โดยดำเนินการให้แล้วเสร็จภายในหกสิบวัน นับแต่วันที่ประกาศใช้งบประมาณรายจ่าย รายละเอียดแนวทางการพิจารณาตามหนังสือกระทรวงมหาดไทย ด่วนที่สุด ที่ มท ๐๘๑๐.๓/ว ๒๙๓๑ ลงวันที่ ๑๕ พฤษภาคม ๒๕๖๒ เรื่อง ชักซ้อมแนวทางการทบทวนแผนพัฒนาท้องถิ่น (พ.ศ. ๒๕๖๑ – ๒๕๖๕) ขององค์กรปกครองส่วนท้องถิ่น ดังนี้

แนวทางการพิจารณาการติดตามและประเมินผลโครงการเพื่อความสอดคล้องแผนพัฒนาท้องถิ่นขององค์กรปกครองส่วนท้องถิ่น

| ประเด็นการพิจารณา | คะแนน |
|---|------------|
| ๑. การสรุปสถานการณ์การพัฒนา | ๑๐ |
| ๒. การประเมินผลการนำแผนพัฒนาท้องถิ่นสี่ปีไปปฏิบัติในเชิงปริมาณ | ๑๐ |
| ๓. การประเมินผลการนำแผนพัฒนาท้องถิ่นสี่ปีไปปฏิบัติในเชิงคุณภาพ | ๑๐ |
| ๔. แผนงานและยุทธศาสตร์การพัฒนา | ๑๐ |
| ๕. โครงการพัฒนา ประกอบด้วย | ๖๐ |
| ๕.๑ ความชัดเจนของชื่อโครงการ | (๕) |
| ๕.๒ กำหนดวัตถุประสงค์สอดคล้องกับโครงการ | (๕) |
| ๕.๓ เป้าหมาย (ผลผลิตของโครงการ) มีความชัดเจนนำไปสู่การตั้งงบประมาณได้ถูกต้อง | (๕) |
| ๕.๔ โครงการมีความสอดคล้องกับแผนยุทธศาสตร์ชาติ ๒๐ ปี | (๕) |
| ๕.๕ เป้าหมาย (ผลผลิตของโครงการ) มีความสอดคล้องกับแผนพัฒนาเศรษฐกิจและสังคมแห่งชาติ | (๕) |
| ๕.๖ โครงการมีความสอดคล้องกับ Thailand ๔.๐ | (๕) |
| ๕.๗ โครงการสอดคล้องกับยุทธศาสตร์จังหวัด | (๕) |
| ๕.๘ โครงการแก้ไขปัญหาความยากจนหรือการเสริมสร้างให้ประเทศชาติมั่นคง มั่งคั่ง ยั่งยืนภายใต้หลักปรัชญา | (๕) |
| ๕.๙ งบประมาณ มีความสอดคล้องกับเป้าหมาย (ผลผลิตของโครงการ) | (๕) |
| ๕.๑๐ มีการประมาณการราคาถูกต้องตามหลักวิธีการงบประมาณ | (๕) |
| ๕.๑๑ มีการกำหนดตัวชี้วัด (KPI) และสอดคล้องกับวัตถุประสงค์และผลที่คาดว่าจะได้รับ | (๕) |
| ๕.๑๒ ผลที่คาดว่าจะได้รับ สอดคล้องกับวัตถุประสงค์ | (๕) |
| รวมคะแนน | ๑๐๐ |

| ประเด็นการพิจารณา | รายละเอียดหลักเกณฑ์ | คะแนนเต็ม | คะแนนที่ได้ |
|-------------------|---------------------|-----------|-------------|
|-------------------|---------------------|-----------|-------------|



| | | | |
|---|--|-----------|--|
| <p>๑. การสรุปสถานการณ์การพัฒนา</p> | <p>เป็นการวิเคราะห์กรอบการจัดทำยุทธศาสตร์ขององค์กรปกครองส่วนท้องถิ่น (ใช้การวิเคราะห์ SWOT Analysis/ Demand (Demand Analysis)/Global Demand และ Trend ปัจจัยและสถานการณ์การเปลี่ยนแปลงที่มีผลต่อการพัฒนา อย่างน้อยต้องประกอบด้วย การวิเคราะห์ศักยภาพด้านเศรษฐกิจ, ด้านสังคม, ด้านทรัพยากรธรรมชาติและสิ่งแวดล้อม)</p> | <p>๑๐</p> | |
| <p>๒. การประเมินผลการนำแผนพัฒนาท้องถิ่นไปปฏิบัติในเชิงปริมาณ</p> | <p>๑) การควบคุมที่มีการใช้ตัวเลขต่างๆ เพื่อนำมาใช้วัดผลในเชิงปริมาณ เช่น การวัดจำนวนโครงการ กิจกรรม งานต่างๆ ก็คือผลผลิตนั้นเองว่าเป็นไปตามที่ตั้งเป้าหมายเอาไว้หรือไม่ จำนวนที่ดำเนินการจริงตามที่ได้กำหนดไว้เท่าไร จำนวนที่ไม่สามารถดำเนินการได้มีจำนวนเท่าไร สามารถอธิบายได้ตามหลักประสิทธิภาพ (Efficiency) ของการพัฒนาท้องถิ่นตามอำนาจหน้าที่ที่ได้กำหนดไว้ ๒) วิเคราะห์ผลกระทบ/สิ่งที่กระทบ (Impact) โครงการที่ดำเนินการในเชิงปริมาณ (Quantitative)</p> | <p>๑๐</p> | |
| <p>๓. การประเมินผลการนำแผนพัฒนาท้องถิ่นไปปฏิบัติในเชิงคุณภาพ</p> | <p>๑) การประเมินประสิทธิผลของแผนพัฒนาในเชิงคุณภาพคือการนำเอาเทคนิคต่างๆ มาใช้เพื่อวัดว่าภารกิจ โครงการ กิจกรรม งานต่างๆ ที่ดำเนินการในพื้นที่นั้นๆ ตรงต่อความต้องการของประชาชนหรือไม่ และเป็นไปตามอำนาจหน้าที่หรือไม่ ประชาชนพึงพอใจหรือไม่ สิ่งของ วัสดุ ครุภัณฑ์ การดำเนินการต่างๆ มีสภาพหรือลักษณะถูกต้อง ครบถ้วน สามารถใช้ได้ตามวัตถุประสงค์หรือไม่ ซึ่งเป็นไปตามหลักประสิทธิผล (Effectiveness) ผลการปฏิบัติราชการที่บรรลุวัตถุประสงค์และเป้าหมายของแผนการปฏิบัติราชการตามที่ได้รับงบประมาณมาดำเนินการ รวมถึงสามารถเทียบเคียงกับส่วนราชการหรือหน่วยงาน ๒) วิเคราะห์ผลกระทบ/สิ่งที่กระทบ (Impact) โครงการที่ดำเนินการในเชิงคุณภาพ (Qualitative)</p> | <p>๑๐</p> | |
| <p>๔. แผนงานและยุทธศาสตร์การพัฒนา</p> | <p>๑) วิเคราะห์แผนงาน งาน ที่เกิดจากด้านต่างๆ มีความสอดคล้องกับยุทธศาสตร์ขององค์กรปกครองส่วนท้องถิ่น ในมิติต่างๆ จนนำไปสู่การจัดทำโครงการพัฒนาท้องถิ่น โดยใช้ SWOT Analysis/ Demand (Demand Analysis) /Global Demand/Trend หรือหลักการบูรณาการ (Integration) กับองค์กรปกครองส่วนท้องถิ่นที่มีพื้นที่ติดต่อกัน ๒) วิเคราะห์แผนงาน งาน ที่เกิดจากด้านต่างๆ ที่สอดคล้องกับการแก้ไขปัญหาความยากจน หลักปรัชชารัฐ</p> | <p>๑๐</p> | |



| ประเด็นการพิจารณา | รายละเอียดหลักเกณฑ์ | คะแนนเต็ม | คะแนนที่ได้ |
|--|---|-------------------|-------------|
| <p>๕. โครงการพัฒนา</p> <p>๕.๑ ความชัดเจนของชื่อโครงการ</p> | <p>ควรประกอบด้วยข้อมูลดังนี้</p> <p>เป็นโครงการที่มีวัตถุประสงค์สนองต่อแผนยุทธศาสตร์การพัฒนาขององค์กรปกครองส่วนท้องถิ่นและดำเนินการเพื่อให้การพัฒนาบรรลุตามวิสัยทัศน์ขององค์กรปกครองส่วนท้องถิ่นที่กำหนดไว้ ชื่อโครงการมีความชัดเจน มุ่งไปเรื่องใดเรื่องหนึ่ง อ่านแล้วเข้าใจได้ว่าจะพัฒนาอะไรในอนาคต</p> | <p>๖๐ (๕)</p> | |
| <p>๕.๒ กำหนดวัตถุประสงค์สอดคล้องกับโครงการ</p> | <p>มีวัตถุประสงค์ชัดเจน (clear objective) โครงการต้องกำหนดวัตถุประสงค์สอดคล้องกับความเป็นมาของโครงการ สอดคล้องกับหลักการและเหตุผล วิธีการดำเนินงานต้องสอดคล้องกับวัตถุประสงค์ มีความเป็นไปได้ชัดเจน มีลักษณะเฉพาะเจาะจง</p> | <p>(๕)</p> | |
| <p>๕.๓ เป้าหมาย (ผลผลิตของโครงการ) มีความชัดเจนนำไปสู่การตั้งงบประมาณได้ถูกต้อง</p> | <p>สภาพที่อยากให้เกิดขึ้นในอนาคตเป็นทิศทางที่ต้องไปให้ถึงเป้าหมายต้องชัดเจน สามารถระบุจำนวนเท่าไร กลุ่มเป้าหมายคืออะไร มีผลผลิตอย่างไร กลุ่มเป้าหมายพื้นที่ดำเนินงาน และระยะเวลาดำเนินงานอธิบายให้ชัดเจนว่าโครงการนี้จะทำที่ไหน เริ่มต้นในช่วงเวลาใด และจบลงเมื่อไร ใครคือกลุ่มเป้าหมายของโครงการ หากกลุ่มเป้าหมายมีหลายกลุ่ม ให้บอกชัดเจนไปว่าใครคือกลุ่มเป้าหมายหลัก ใครคือกลุ่มเป้าหมายรอง</p> | <p>(๕)</p> | |
| <p>๕.๔ โครงการมีความสอดคล้องกับแผนยุทธศาสตร์ ๒๐ ปี</p> | <p>โครงการสอดคล้องกับ (๑) ความมั่นคง (๒) การสร้างความสามารถในการแข่งขัน (๓) การพัฒนาและเสริมสร้างศักยภาพคน (๔) การสร้างโอกาสความเสมอภาคและเท่าเทียมกันทางสังคม (๕) การสร้างการเติบโตบนคุณภาพชีวิตที่เป็นมิตรต่อสิ่งแวดล้อม (๖) การปรับสมดุลและพัฒนาระบบการบริหารจัดการภาครัฐ เพื่อให้เกิดความมั่นคง มั่งคั่ง ยั่งยืน</p> | <p>(๕)</p> | |
| <p>๕.๕ เป้าหมาย (ผลผลิตของโครงการ) มีความสอดคล้องกับแผนพัฒนาเศรษฐกิจและสังคมแห่งชาติ</p> | <p>โครงการมีความสอดคล้องกับแผนพัฒนาเศรษฐกิจและสังคมแห่งชาติ ฉบับที่ ๑๒ โดย (๑) ยึดหลักปรัชญาของเศรษฐกิจพอเพียง (๒) ยึดคนเป็นศูนย์กลางการพัฒนา (๓) ยึดวิสัยทัศน์ภายใต้ยุทธศาสตร์ชาติ ๒๐ ปี (๔) ยึดเป้าหมายอนาคตประเทศไทย ๒๕๗๔ (๕) ยึดหลักการนำไปสู่การปฏิบัติให้เกิดผลสัมฤทธิ์อย่างจริงจังใน ๕ ปีที่ต่อยอดไปสู่ผลสัมฤทธิ์ที่เป็นเป้าหมายระยะยาว ภายใต้แนวทางการพัฒนา (๑) การยกระดับศักยภาพการแข่งขันและการหลุดพ้นกับดักรายได้ปานกลางสู่รายได้สูง (๒) การพัฒนาศักยภาพคนตามช่วงวัยและการปฏิรูประบบ</p> | <p>(๕)</p> | |



| ประเด็นการพิจารณา | รายละเอียดหลักเกณฑ์ | คะแนน เต็ม | คะแนนที่ ได้ |
|--|---|---------------|-----------------|
| | เพื่อสร้างสังคมสูงวัยอย่างมีคุณภาพ (๓) การลดความเหลื่อมล้ำทางสังคม (๔) การรองรับการเชื่อมโยงภูมิภาคและความเป็นเมือง (๕) การสร้างความเจริญเติบโตทางเศรษฐกิจและสังคมอย่างเป็นมิตรกับสิ่งแวดล้อม (๖) การบริหารราชการแผ่นดินที่มีประสิทธิภาพ | | |
| ๕.๖ โครงการมีความสอดคล้องกับ Thailand ๔.๐ | โครงการมีลักษณะหรือสอดคล้องกับการปรับเปลี่ยนโครงสร้างเศรษฐกิจไปสู่ Value-Based Economy หรือเศรษฐกิจที่ขับเคลื่อนด้วยนวัตกรรม ทำน้อย ได้มาก เช่น (๑) เปลี่ยนจากการผลิตสินค้าโภคภัณฑ์ ไปสู่สินค้าเชิงนวัตกรรม (๒) เปลี่ยนจากการขับเคลื่อนประเทศด้วยภาคอุตสาหกรรม ไปสู่การขับเคลื่อนด้วยเทคโนโลยี ความคิดสร้างสรรค์ และนวัตกรรม (๓) เปลี่ยนจากการเน้นภาคการผลิตสินค้า ไปสู่การเน้นภาคบริการมากขึ้น รวมถึงโครงการที่เติมเต็มด้วยวิชาการ ความคิดสร้างสรรค์ นวัตกรรม วิทยาศาสตร์ เทคโนโลยี และการวิจัยและพัฒนา แล้วต่อยอดความได้เปรียบเชิงเปรียบเทียบ เช่น ด้านเกษตร เทคโนโลยีชีวภาพ สาธารณสุข วัฒนธรรม ฯลฯ | (๕) | |
| ๕.๗ โครงการสอดคล้องกับยุทธศาสตร์จังหวัด | โครงการพัฒนาท้องถิ่นมีความสอดคล้องกับห้วงระยะเวลาของแผนพัฒนาจังหวัดที่ได้กำหนดขึ้น เพื่อขับเคลื่อนการพัฒนาท้องถิ่นเสมือนหนึ่งการขับเคลื่อนการพัฒนาจังหวัด ซึ่งไม่สามารถแยกส่วนใดส่วนหนึ่งออกจากกันได้ นอกจากนี้โครงการพัฒนาท้องถิ่นต้องเป็นโครงการเชื่อมต่อหรือเดินทางไปด้วยกันกับยุทธศาสตร์จังหวัดที่ได้กำหนดขึ้นที่เป็นปัจจุบัน | (๕) | |
| ๕.๘ โครงการแก้ไขปัญหาความยากจนหรือการเสริมสร้างให้ประเทศชาติมั่นคง มั่งคั่ง ยั่งยืน ภายใต้หลักปรัชญาของเศรษฐกิจพอเพียง | เป็นโครงการที่ดำเนินการภายใต้พื้นฐานความพอเพียงที่ประชาชนดำเนินการเองหรือร่วมดำเนินการ เป็นโครงการต่อยอดและขยายได้ เป็นโครงการที่ประชาชนต้องการเพื่อให้เกิดความยั่งยืน ซึ่งมีลักษณะที่จะให้ท้องถิ่นมีความมั่นคง มั่งคั่ง ยั่งยืน เป็นท้องถิ่นที่พัฒนาแล้ว ด้วยการพัฒนาตามปรัชญาเศรษฐกิจพอเพียง | (๕) | |
| ๕.๙ งบประมาณ มีความสอดคล้องกับเป้าหมาย (ผลผลิตของโครงการ) | งบประมาณโครงการพัฒนาจะต้องคำนึงถึงหลักสำคัญ ๕ ประการในการจัดทำโครงการได้แก่ (๑) ความประหยัด (Economy) (๒) ความมีประสิทธิภาพ (Efficiency) (๓) ความมีประสิทธิภาพ (Effectiveness) (๔) ความเหลื่อมล้ำในการพัฒนาท้องถิ่น นำไปสู่ความยุติธรรม (Equity) (๕) ความโปร่งใส (Transparency) | (๕) | |



| ประเด็นการพิจารณา | รายละเอียดหลักเกณฑ์ | คะแนนเต็ม | คะแนนที่ได้ |
|---|---|------------|-------------|
| ๕.๑๐ มีการประมาณการราคาถูกต้องตามหลักวิธีการงบประมาณ | การประมาณการราคาเพื่อการพัฒนาต้องให้สอดคล้องกับโครงการถูกต้องตามหลักวิชาการทางช่าง หลักของราคากลาง ราคากลางท้องถิ่น มีความโปร่งใสในการกำหนดราคาและตรวจสอบได้ในเชิงประจักษ์ | (๕) | |
| ๕.๑๑ มีการกำหนดตัวชี้วัด (KPI) และสอดคล้องกับวัตถุประสงค์และผลที่คาดว่าจะได้รับ | มีการกำหนดดัชนีชี้วัดผลงาน (Key Performance Indicator : KPI) ที่สามารถวัดได้ (measurable) ใช้บอกประสิทธิผล (effectiveness) ใช้บอกประสิทธิภาพ (efficiency) ได้ เช่น การกำหนดความพึงพอใจ การกำหนดร้อยละ การกำหนดอันเกิดจากผลของวัตถุประสงค์ที่เกิดขึ้นที่ได้รับ (การคาดการณ์ ค่าที่จะได้รับ) | (๕) | |
| ๕.๑๒ ผลที่คาดว่าจะได้รับ สอดคล้องกับวัตถุประสงค์ | ผลที่ได้รับเป็นสิ่งที่เกิดขึ้นได้จริงจากการดำเนินการตามโครงการพัฒนา ซึ่งสอดคล้องกับวัตถุประสงค์ที่ตั้งไว้ การได้ผลหรือผลที่เกิดขึ้นจะต้องเท่ากับวัตถุประสงค์หรือมากกว่าวัตถุประสงค์ ซึ่งการเขียนวัตถุประสงค์ควรคำนึงถึง (๑) ความเป็นไปได้และมีความเฉพาะเจาะจง ในการดำเนินงานตามโครงการ (๒) วัดและประเมินผลระดับของความสำเร็จได้ (๓) ระบุสิ่งที่ต้องการดำเนินงานอย่างชัดเจนและเฉพาะเจาะจงมากที่สุด และสามารถปฏิบัติได้ (๔) เป็นเหตุเป็นผล สอดคล้องกับความเป็นจริง (๕) ส่งผลต่อการบ่งบอกเวลาได้ | (๕) | |
| รวมคะแนน | | ๑๐๐ | |

๓. สรุปผลการพัฒนาท้องถิ่น

๓.๑ การวัดผลในเชิงปริมาณและเชิงคุณภาพ

(๑) การวัดผลในเชิงปริมาณ

ในการจัดทำแผนพัฒนานั้นจะต้องมีการติดตามและประเมินแผนพัฒนา ตามระเบียบกระทรวงมหาดไทย ว่าด้วยการจัดทำแผนขององค์กรปกครองส่วนท้องถิ่น พ.ศ. ๒๕๔๘ และที่แก้ไขเพิ่มเติมถึง (ฉบับที่ ๓) พ.ศ. ๒๕๖๑ ข้อ ๒๙ โดยคณะกรรมการติดตามและประเมินแผนพัฒนาเป็นผู้ดำเนินการติดตามและประเมินผลแผนพัฒนา ซึ่งคณะกรรมการจะต้องดำเนินการกำหนดแนวทาง วิธีการในการติดตามและประเมินผลแผนพัฒนา ดำเนินการติดตามและประเมินผลแผนพัฒนา รายงานผลและเสนอความเห็นซึ่งได้จากการติดตามและประเมินผลแผนพัฒนาท้องถิ่นต่อผู้บริหารท้องถิ่น เพื่อให้ผู้บริหารท้องถิ่นเสนอต่อสภาท้องถิ่น และคณะกรรมการพัฒนาท้องถิ่น พร้อมทั้งประกาศผลการติดตามและประเมินผลแผนพัฒนาให้ประชาชนในท้องถิ่นทราบในที่เปิดเผยภายในสิบห้าวันนับแต่วันรายงานผลและเสนอความเห็นดังกล่าว และต้องปิดประกาศไว้เป็นระยะเวลาไม่น้อยกว่าสามสิบวันโดยอย่างน้อยปีละหนึ่งครั้งภายในธันวาคมของทุกปี

โดยเครื่องมือที่ใช้ในการติดตามและประเมินผลในเชิงปริมาณ มีดังนี้

- ➔ แบบที่ ๑ การกำกับการจัดทำแผนยุทธศาสตร์ขององค์กรปกครองส่วนท้องถิ่น
- ➔ แบบที่ ๒ แบบติดตามผลการดำเนินงานขององค์กรปกครองส่วนท้องถิ่น
- ➔ แบบที่ ๓/๑ แบบประเมินผลการดำเนินงานตามแผนยุทธศาสตร์
- ➔ แบบประเมินคุณภาพของแผนพัฒนา
- ➔ การติดตามและประเมินผลด้วยระบบ e-plan (www.dla.go.th)

(๒) การวัดผลในเชิงคุณภาพ

การวัดผลเชิงคุณภาพ ใช้การสำรวจความพึงพอใจในการวัดผลเชิงคุณภาพโดยภาพรวม โดยได้มีการประเมินความพึงพอใจ ซึ่งการประเมินความพึงพอใจทำให้ทราบถึงผลเชิงคุณภาพในการดำเนินงานในภาพรวม

โดยเครื่องมือที่ใช้ในการประเมินความพึงพอใจ มีดังนี้

- ➔ แบบที่ ๓/๒ แบบประเมินความพึงพอใจต่อผลการดำเนินงาน
- ➔ แบบที่ ๓/๓ แบบประเมินความพึงพอใจของประชาชนที่มีต่อการให้บริการ

๓.๒ เชิงปริมาณ (Quantity) คุณภาพ (Quality) ผลที่ได้จริงๆ คืออะไร ค่าใช้จ่าย (Cost) เวลา (Time) เป็นไปตามที่กำหนดหรือไม่

๓.๓ ประชาชนได้ประโยชน์อย่างไรหรือราชการได้ประโยชน์อย่างไร

๓.๔ วัดผลได้จริงหรือไม่ หรือวัดได้เท่าไร (Key Performance Indicators : KPIs)

๓.๕ ผลกระทบ (Impact)

๔. ข้อเสนอแนะในการจัดทำแผนพัฒนาท้องถิ่นในอนาคต

๔.๑ ผลกระทบนำไปสู่ออนาคต

๑. การพัฒนาเป็นไปอย่างล่าช้า เพราะการดำเนินงานต่างๆ ขององค์กรปกครองส่วนท้องถิ่นต้องผ่านกระบวนการหลายขั้นตอน สลับซับซ้อน

๒. ประชาชนไม่ค่อยให้ความสำคัญกับการจัดทำแผนพัฒนาท้องถิ่น เกิดความเบื่อหน่าย ไม่ค่อยเข้าร่วมกระบวนการจัดทำแผน

๓. ปัญหาอาจไม่ได้รับการแก้ไขอย่างตรงจุดเพราะข้อจำกัดของระเบียบกฎหมายที่ทำให้ยากและบางเรื่องอาจทำไม่ได้



๔.๒ ข้อสังเกต ข้อเสนอแนะ ผลจากการพัฒนา

๑. จำนวนโครงการในแผนพัฒนา มีจำนวนมาก แต่มีการดำเนินงานจริงได้น้อย
๒. การดำเนินงานโครงการ/กิจกรรม ในยุทธศาสตร์การบริหารทรัพยากรธรรมชาติและสิ่งแวดล้อม และยุทธศาสตร์การพัฒนาเศรษฐกิจและการท่องเที่ยว มีน้อยมาก เมื่อเทียบโครงการ/กิจกรรมตามยุทธศาสตร์อื่น ควรพิจารณาดำเนินการโครงการ/กิจกรรมในทุกยุทธศาสตร์ให้เหมาะสม
๓. การจัดทำแผนพัฒนาท้องถิ่น ควรพิจารณางบประมาณและคำนึงถึงสถานะทางการคลังในการพิจารณาโครงการ/กิจกรรม ที่จะบรรจุในแผนพัฒนาท้องถิ่นขององค์กรปกครองส่วนท้องถิ่น
๔. พิจารณาโครงการ/กิจกรรมที่เกินศักยภาพ ให้เป็นไปตามความต้องการของประชาชน และให้เตรียมพร้อมรองรับการจัดสรรงบประมาณดำเนินการ
๕. ปัญหาและความต้องการของประชาชนในพื้นที่ที่มีจำนวนมาก แต่งบประมาณในการดำเนินงาน มีข้อจำกัด ประกอบกับข้อจำกัดในการใช้งบประมาณตามระเบียบ กฎหมายที่เกี่ยวข้อง ให้ชี้แจงและทำความเข้าใจกับประชาชนเกี่ยวกับข้อจำกัดด้านงบประมาณ และแนวทางการจัดทำแผนพัฒนา
๕. ประชาชนในพื้นที่ ยังไม่ค่อยให้ความสำคัญกับการมีส่วนร่วมในการดำเนินงานขององค์การบริหารส่วนตำบลทองหลาง เช่น การประชาคมท้องถิ่น การมีส่วนร่วมในการจัดงานต่างๆ ที่องค์การบริหารส่วนตำบลทองหลางจัดขึ้น ควรส่งเสริมให้เกิดการมีส่วนร่วม โดยร่วมกับผู้นำชุมชนท้องถิ่น และควรเพิ่มช่องทางการประชาสัมพันธ์ข้อมูลข่าวสารให้เข้าถึงกลุ่มเป้าหมายทุกกลุ่ม
๖. ปัญหาเรื่องของน้ำประปา และไฟฟ้าส่องสว่าง เป็นปัญหาและความต้องการของประชาชนที่มีมาก องค์การบริหารส่วนตำบลทองหลาง ควรให้ความสำคัญและเน้นหาวิธีการแก้ปัญหาด้านนี้โดยเร่งด่วน

